



Территориальный орган Федеральной
службы государственной статистики
по Ярославской области

*Социально-экономическое положение
Ярославской области*

**январь-март
2021 года**

*Ярославль
2021 год*

Доклад подготовлен отделами Территориального органа Федеральной службы государственной статистики по Ярославской области.

Ответственный за выпуск – отдел сводных статистических работ и общественных связей, тел. (4852) 42-09-70.

Копирование в целях коммерческого использования запрещено.

При публикации данных ссылка на Ярославльстат обязательна.

СОДЕРЖАНИЕ

I. ОСНОВНЫЕ ЭКОНОМИЧЕСКИЕ И СОЦИАЛЬНЫЕ ПОКАЗАТЕЛИ	5
II. ПРОИЗВОДСТВО ТОВАРОВ И УСЛУГ	7
1. ИНДЕКС ВЫПУСКА ТОВАРОВ И УСЛУГ ПО БАЗОВЫМ ВИДАМ ЭКОНОМИЧЕСКОЙ ДЕЯТЕЛЬНОСТИ	7
2. ОБОРОТ ОРГАНИЗАЦИЙ	8
3. ПРОМЫШЛЕННОЕ ПРОИЗВОДСТВО	11
ДОБЫЧА ПОЛЕЗНЫХ ИСКОПАЕМЫХ	12
ОБРАБАТЫВАЮЩИЕ ПРОИЗВОДСТВА	14
ОБЕСПЕЧЕНИЕ ЭЛЕКТРИЧЕСКОЙ ЭНЕРГИЕЙ, ГАЗОМ И ПАРОМ; КОНДИЦИОНИРОВАНИЕ ВОЗДУХА	18
ВОДОСНАБЖЕНИЕ; ВОДООТВЕДЕНИЕ, ОРГАНИЗАЦИЯ СБОРА И УТИЛИЗАЦИИ ОТХОДОВ, ДЕЯТЕЛЬНОСТЬ ПО ЛИКВИДАЦИИ ЗАГРЯЗНЕНИЙ	20
ВЫПУСК ВАЖНЕЙШИХ ВИДОВ ПРОДУКЦИИ	22
4. СЕЛЬСКОЕ ХОЗЯЙСТВО	27
5. СТРОИТЕЛЬСТВО	32
6. ТРАНСПОРТ	35
III. РЫНОК ТОВАРОВ И УСЛУГ	37
1. РОЗНИЧНАЯ ТОРГОВЛЯ	37
2. РЕСТОРАНЫ, КАФЕ, БАРЫ	42
3. РЫНОК ПЛАТНЫХ УСЛУГ НАСЕЛЕНИЮ	43
4. ОПТОВАЯ ТОРГОВЛЯ	45
IV. ЦЕНЫ	47
1. ПОТРЕБИТЕЛЬСКИЕ ЦЕНЫ	48
2. ЦЕНЫ ПРОИЗВОДИТЕЛЕЙ	53
V. ФИНАНСЫ	65
1. ГОСУДАРСТВЕННЫЕ ФИНАНСЫ	65
2. ФИНАНСОВАЯ ДЕЯТЕЛЬНОСТЬ ОРГАНИЗАЦИЙ	70
ФИНАНСОВЫЕ РЕЗУЛЬТАТЫ ДЕЯТЕЛЬНОСТИ ОРГАНИЗАЦИЙ	70
СОСТОЯНИЕ ПЛАТЕЖЕЙ И РАСЧЕТОВ В ОРГАНИЗАЦИЯХ	74
VI. СОЦИАЛЬНАЯ СФЕРА	86
1. УРОВЕНЬ ЖИЗНИ НАСЕЛЕНИЯ	86
ДЕНЕЖНЫЕ ДОХОДЫ	86
2. ЗАНЯТОСТЬ И БЕЗРАБОТИЦА	98
3. ИНФЕКЦИОННЫЕ ЗАБОЛЕВАНИЯ	104
VII. ДЕМОГРАФИЯ	106

VIII. МЕЖРЕГИОНАЛЬНЫЕ СРАВНЕНИЯ.....	109
ОСНОВНЫЕ СОЦИАЛЬНО-ЭКОНОМИЧЕСКИЕ ПОКАЗАТЕЛИ ОБЛАСТЕЙ ЦЕНТРАЛЬНОГО ФЕДЕРАЛЬНОГО ОКРУГА РОССИЙСКОЙ ФЕДЕРАЦИИ В ЯНВАРЕ-ФЕВРАЛЕ 2021 Г..	109
ИНДЕКСЫ ПОТРЕБИТЕЛЬСКИХ ЦЕН В ОБЛАСТЯХ ЦЕНТРАЛЬНОГО ФЕДЕРАЛЬНОГО ОКРУГА РОССИЙСКОЙ ФЕДЕРАЦИИ В ФЕВРАЛЕ 2021 Г.	111
ИНДЕКСЫ ЦЕН (ТАРИФОВ) ПРОИЗВОДИТЕЛЕЙ В ОБЛАСТЯХ ЦЕНТРАЛЬНОГО ФЕДЕРАЛЬНОГО ОКРУГА РОССИЙСКОЙ ФЕДЕРАЦИИ В ФЕВРАЛЕ 2021 Г.	112
МЕТОДОЛОГИЧЕСКИЕ ПОЯСНЕНИЯ.....	113

Условные обозначения:

- явление отсутствует;
- ... данных не имеется или не публикуются в целях обеспечения конфиденциальности первичных статистических данных, полученных от организаций, в соответствии с Федеральным законом от 29 ноября 2007 г. № 282-ФЗ “Об официальном статистическом учете и системе государственной статистики в Российской Федерации” (ст.4, п.5; ст.9 п.1);
- 0.0 значение показателя меньше единицы измерения;
- x невозможность явления, сопоставление не имеет смысла.

В отдельных случаях незначительные расхождения между итогом и суммой слагаемых объясняются округлением данных.

I. ОСНОВНЫЕ ЭКОНОМИЧЕСКИЕ И СОЦИАЛЬНЫЕ ПОКАЗАТЕЛИ

	Март 2021	В % к		Январь- март 2021	В % к январю- марту 2020	Справочно		
		марту 2020	февралю 2021			март 2020 в % к		январь- март 2020 в % к январю- марту 2019
						марту 2019	февралю 2020	
Индекс промышленного производства ¹⁾	x	102.8	101.8	x	109.4	96.4	117.6	102.3
Производство основных видов продукции животноводства (в хозяйствах всех категорий)								
скот и птица на убой (в живом весе), тонн	8309	108.3	111.6	23098	100.1	96.2	101.8	99.0
молоко, тонн	27460	98.3	111.2	79199	98.7	103.8	108.9	105.2
яйца, млн штук	198.9	98.7	107.9	587.6	99.1	103.3	108.4	107.3
Объем работ по виду деятельности “Строительство”, млн рублей	4344.1	171.9	x	9152.0	100.1	113.3	x	165.2
Ввод в действие жилых домов, тыс.кв.метров общей площади	48.5	84.4	75.8	225.9	92.6	112.5	89.8	110.9
Грузооборот автомобильного транспорта, млн тонно- километров	112.4	108.5	111.0	316.4	103.5	118.9	104.0	126.4
Оборот розничной торговли, млн рублей	23859.9	105.5	107.6	67910.2	104.8	101.9	107.4	101.5
Оборот общественного питания, млн рублей	1139.1	110.0	107.1	3223.9	102.3	94.3	98.8	96.7

	Март 2021	В % к		Январь- март 2021	В % к январю- марту 2020	Справочно		
		марту 2020	февралю 2021			март 2020 в % к		январь- март 2020 в % к январю- марту 2019
						марту 2019	февралю 2020	
Объем платных услуг населению, млн рублей	6005.4	106.9	104.3	17350.0	102.1	91.8	97.7	94.9
Индекс потребительских цен	х	104.7	100.6	х	105.0	103.4	100.6	103.1
Индекс цен производителей промышленных товаров ¹⁾	х	106.5	100.4	х	105.7	103.3	99.0	104.0
Среднемесячная начисленная заработная плата одного работника ²⁾ :								
номинальная, рублей	37035.6	105.3	99.6	37116.6	104.8	105.9	98.7	107.1
реальная	х	100.5	99.5	х	99.7	102.9	98.1	104.0
Официально зарегистрированы безработными (на конец периода), тыс. человек	10.0	130.3	89.0	11.1 ³⁾	145.7 ³⁾	85.1	99.9	88.9 ³⁾

¹⁾ По видам деятельности “Добыча полезных ископаемых”, “Обрабатывающие производства”, “Обеспечение электрической энергией, газом и паром; кондиционирование воздуха”, “Водоснабжение; водоотведение, организация сбора и утилизация отходов, деятельность по ликвидации загрязнений”.

²⁾ Февраль 2021 г.;

февраль 2021 в % к: февралю 2020 г., к январю 2021 г.;

январь-февраль 2021 г. в % к январю-февралю 2020 г.

справочно – февраль 2020 г. в % к: февралю 2019 г., к январю 2020 г.;

январь-февраль 2020 г. в % к январю-февралю 2019 г.

³⁾ В среднем за месяц.

II. ПРОИЗВОДСТВО ТОВАРОВ И УСЛУГ

1. ИНДЕКС ВЫПУСКА ТОВАРОВ И УСЛУГ ПО БАЗОВЫМ ВИДАМ ЭКОНОМИЧЕСКОЙ ДЕЯТЕЛЬНОСТИ

Индекс выпуска товаров и услуг по базовым видам экономической деятельности¹⁾ в IV квартале 2020 г. составил 96.3 процента к соответствующему периоду 2019 г.

Динамика физического объема выпуска по базовым видам экономической деятельности

	В % к соответствующему периоду предыдущего года
2018	
I квартал	110.7
II квартал	110.8
III квартал	100.9
IV квартал	96.2
2019	
I квартал	98.2
II квартал	83.7
III квартал	99.0
IV квартал	104.2
2020	
I квартал	106.4
II квартал	99.5
III квартал	96.5
IV квартал	96.3

¹⁾ Исчисляется ежеквартально на основе данных об изменении физического объема производства продукции сельского хозяйства, промышленного производства (по видам деятельности “Добыча полезных ископаемых”, “Обрабатывающие производства”, “Обеспечение электрической энергией, газом и паром; кондиционирование воздуха”, “Водоснабжение; водоотведение, организация сбора и утилизации отходов, деятельность по ликвидации загрязнений”), строительства, транспорта, розничной и оптовой торговли.

2. ОБОРОТ ОРГАНИЗАЦИЙ

Оборот организаций по видам экономической деятельности (в действующих ценах)

	Март 2021, млн рублей	В % к		Январь-март 2021	
		марту 2020	февралю 2021	млн рублей	в % к январю- марту 2020
Всего	121279.5	105.0	113.7	326754.3	106.2
Сельское, лесное хозяйство, охота, рыболовство и рыбоводство	3043.6	112.2	108.5	8784.4	108.8
Добыча полезных ископаемых	67.4	49.3	146.9	146.3	43.1
из нее:					
добыча прочих полезных ископаемых	67.4	53.2	146.9	146.3	47.4
Обрабатывающие производства	38286.5	107.8	117.8	97792.9	114.0
из них:					
производство пищевых продуктов	1995.7	69.3	116.8	5326.3	74.5
производство напитков	1082.0	109.5	118.1	2901.7	114.4
производство табачных изделий	3.0	в 2.0 р.	100.0	9.0	в 2.0 р.
производство текстильных изделий	468.1	в 3.1 р.	111.1	1257.5	в 2.8 р.
производство одежды	154.9	102.5	100.0	464.7	100.8
производство кожи и изделий из кожи	245.2	128.8	116.2	646.9	124.3
обработка древесины и производство изделий из дерева и пробки, кроме мебели, производство изделий из соломки и материалов для плетения	514.6	в 2.5 р.	121.3	1272.8	в 2.2 р.
производство бумаги и бумажных изделий	1597.0	168.0	117.2	4182.7	162.2
деятельность полиграфическая и копирование носителей информации	136.8	42.5	136.3	315.1	30.7
производство нефтепродуктов	2673.3	96.3	107.3	7855.8	92.8
производство химических веществ и химических продуктов	5154.4	118.8	131.2	12540.9	114.2

	Март 2021, млн рублей	В % к		Январь-март 2021	
		марту 2020	февралю 2021	млн рублей	в % к январю- марту 2020
производство лекарственных средств и материалов, применяемых в медицинских целях	2305.0	116.2	175.3	6005.4	130.2
производство резиновых и пластмассовых изделий	3735.2	109.6	95.4	10543.5	121.9
производство прочей неметаллической минеральной продукции	1076.0	126.8	161.2	2329.2	114.4
производство металлургическое	258.6	164.9	89.7	804.6	143.3
производство готовых металлических изделий, кроме машин и оборудования	1340.0	124.6	116.7	3457.7	102.9
производство компьютеров, электронных и оптических изделий	820.7	в 4.9 р.	152.7	1772.8	в 3.1 р.
производство электрического оборудования	3006.9	129.6	125.1	7507.6	122.2
производство машин и оборудования, не включенных в другие группировки	2134.0	86.9	112.7	5670.4	97.4
производство автотранспортных средств, прицепов и полуприцепов	3425.3	127.7	114.2	8399.8	126.9
производство прочих транспортных средств и оборудования	5160.4	78.1	113.5	11582.8	113.2
производство мебели	282.6	97.4	113.6	731.0	97.0
производство прочих готовых изделий	420.7	121.7	102.4	1209.7	126.0
ремонт и монтаж машин и оборудования	296.0	131.4	73.0	1005.2	144.1
Обеспечение электрической энергией, газом и паром; кондиционирование воздуха	9421.3	115.0	91.7	29748.1	117.8
Водоснабжение; водоотведение, организация сбора и утилизации отходов, деятельность по ликвидации загрязнений	1171.8	129.9	97.2	3435.5	130.6
Строительство	5471.5	124.2	116.4	15243.1	117.1
Торговля оптовая и розничная; ремонт автотранспортных средств и мотоциклов	47606.8	97.6	118.2	126074.3	98.2

	Март 2021, млн рублей	В % к		Январь-март 2021	
		марту 2020	февралю 2021	млн рублей	в % к январю- марту 2020
в том числе:					
торговля оптовая и розничная автотранспортными средствами и мотоциклами и их ремонт	6557.7	103.3	123.8	16030.2	116.1
торговля оптовая, кроме оптовой торговли автотранспортными средствами и мотоциклами	28573.3	94.7	119.3	74716.0	92.7
торговля розничная, кроме торговли автотранспортными средствами и мотоциклами	12475.8	101.7	113.3	35328.0	104.1
Транспортировка и хранение	4796.3	102.0	100.4	14279.8	104.0
Деятельность гостиниц и предприятий общественного питания	1313.5	101.0	114.8	3729.9	88.6
Деятельность в области информации и связи	1602.3	98.9	106.1	4661.5	96.0
Деятельность по операциям с недвижимым имуществом	2439.5	130.6	99.2	7379.0	118.3
Деятельность профессиональная, научная и техническая	2038.2	118.9	185.7	3975.4	89.3
Деятельность административная и сопутствующие дополнительные услуги	683.3	81.3	96.5	2073.7	78.8
Образование	403.1	106.5	113.0	1062.1	95.6
Деятельность в области здравоохранения и социальных услуг	2193.3	121.7	97.6	6483.6	131.6
Деятельность в области культуры, спорта, организации досуга и развлечений	506.5	129.7	141.1	1239.2	90.4
Предоставление прочих видов услуг	158.2	75.8	111.0	458.4	69.9

3. ПРОМЫШЛЕННОЕ ПРОИЗВОДСТВО

Индекс промышленного производства в марте 2021 г. по сравнению с соответствующим периодом предыдущего года составил 102.8 процента, в январе-марте 2021 г. – 109.4 процента.

Индексы промышленного производства¹⁾

	В % к	
	соответствующему периоду предыдущего года	предыдущему периоду
2020		
январь	97.8	50.7
февраль	114.7	123.0
март	96.4	117.6
I квартал	102.3	74.0
апрель	97.0	90.0
май	95.9	85.4
июнь	116.9	123.5
II квартал	103.0	103.0
I полугодие	102.8	х
июль	112.2	103.1
август	75.6	88.5
сентябрь	96.8	108.8
III квартал	93.6	106.6
январь-сентябрь	99.2	х
октябрь	80.4	98.4
ноябрь	108.3	133.7
декабрь	85.0	85.3
IV квартал	91.0	115.7
год	96.7	х
2021		
январь	107.2	72.0
февраль ²⁾	118.7	136.2
март	102.8	101.8
I квартал	109.4	х

¹⁾ Индекс промышленного производства исчисляется по видам деятельности: “Добыча полезных ископаемых”, “Обрабатывающие производства”, “Обеспечение электрической энергией, газом и паром; кондиционирование воздуха”, “Водоснабжение; водоотведение, организация сбора и утилизации отходов, деятельность по ликвидации загрязнений” на основе данных о динамике производства важнейших товаров-представителей (в натуральном или стоимостном выражении). С января 2020 года в качестве весов используется структура валовой добавленной стоимости по видам экономической деятельности 2018 базисного года вместо 2010 года.

²⁾ Данные уточнены в соответствии с регламентом разработки и публикации данных по производству и отгрузке продукции и динамике промышленного производства (приказ Росстата от 18.08.2020 № 470).

ДОБЫЧА ПОЛЕЗНЫХ ИСКОПАЕМЫХ

Индекс производства по виду деятельности “Добыча полезных ископаемых” в марте 2021 г. по сравнению с соответствующим периодом предыдущего года составил 46.9 процента, в январе-марте 2021 г. – 30.6 процента.

Динамика добычи полезных ископаемых

	В % к	
	соответствующему периоду предыдущего года	предыдущему периоду
2020		
январь	138.0	34.5
февраль	117.4	193.2
март	73.4	89.5
I квартал	98.6	36.9
апрель	63.9	123.4
май	46.6	94.0
июнь	48.7	128.9
II квартал	51.9	144.2
I полугодие	64.4	х
июль	92.4	180.7
август	64.9	73.7
сентябрь	46.5	78.8
III квартал	66.9	161.0
январь-сентябрь	65.6	х
октябрь	67.6	122.3
ноябрь	66.4	85.3
декабрь	86.9	63.8
IV квартал	73.7	78.1
год	67.6	х
2021		
январь	29.8	10.2
февраль ¹⁾	16.5	107.3
март	46.9	в 2.5 р.
I квартал	30.6	х

¹⁾ Данные уточнены в соответствии с регламентом разработки и публикации данных по производству и отгрузке продукции и динамике промышленного производства (приказ Росстата от 18.08.2020 № 470).

**Индексы производства добычи полезных ископаемых
по видам деятельности**

	Март 2021 в % к		Январь-март 2021 в % к январю-марту 2020
	марту 2020	февралю 2021	
Добыча полезных ископаемых – всего	46.9	в 2.5 р.	30.6
из нее:			
добыча камня, песка и глины	44.9	в 4.5 р	24.7
добыча полезных ископаемых, не включенных в другие группировки	100.0	40.6	100.0

**Объем отгруженных товаров собственного производства,
выполненных работ и услуг собственными силами
по добыче полезных ископаемых
(в действующих ценах)**

	Март 2021, млн рублей	В % к		Январь-март 2021	
		марту 2020	февралю 2021	млн рублей	в % к январю- марту 2020
Добыча полезных ископаемых – всего	53.5	49.6	173.6	102.4	39.7
из нее:					
добыча прочих полезных ископаемых	52.8	54.3	175.2	100.3	44.4
предоставление услуг в области добычи полезных ископаемых	0.7	6.5	103.9	2.1	6.6

ОБРАБАТЫВАЮЩИЕ ПРОИЗВОДСТВА

Индекс производства по виду деятельности “Обрабатывающие производства” в марте 2021 г. по сравнению с соответствующим периодом предыдущего года составил 101.6 процента, в январе-марте 2021 г. – 110.1 процента.

Динамика по обрабатывающим производствам

	В % к	
	соответствующему периоду предыдущего года	предыдущему периоду
2020		
январь	98.4	44.0
февраль	117.5	131.0
март	95.6	122.3
I квартал	102.7	69.2
апрель	98.2	91.6
май	94.0	86.3
июнь	117.7	130.6
II квартал	103.5	112.4
I полугодие	103.2	х
июль	114.1	101.1
август	72.6	85.5
сентябрь	96.5	110.3
III квартал	92.8	106.9
январь-сентябрь	99.0	х
октябрь	77.7	95.0
ноябрь	110.4	138.2
декабрь	82.6	82.0
IV квартал	89.9	112.5
год	96.2	х
2021		
январь	108.8	66.4
февраль ¹⁾	121.2	146.0
март	101.6	102.5
I квартал	110.1	х

¹⁾ Данные уточнены в соответствии с регламентом разработки и публикации данных по производству и отгрузке продукции и динамике промышленного производства (приказ Росстата от 18.08.2020 № 470).

**Индексы производства
по основным видам обрабатывающих производств**

	Март 2021 в % к		Январь-март 2021 в % к январю-марту 2020
	марту 2020	февралю 2021	
Обрабатывающие производства – всего	101.6	102.5	110.1
из них:			
производство пищевых продуктов	105.8	114.9	91.1
производство напитков	159.3	115.4	138.2
производство текстильных изделий	101.1	91.2	100.1
производство одежды	105.6	112.5	111.2
производство кожи и изделий из кожи	98.9	118.0	93.6
обработка древесины и производство изделий из дерева и пробки, кроме мебели, производство изделий из соломки и материалов для плетения	121.1	109.4	100.4
производство бумаги и бумажных изделий	105.3	106.7	103.7
производство нефтепродуктов	99.4	104.9	97.9
производство химических веществ и химических продуктов	101.1	117.2	97.0
производство лекарственных средств и материалов, применяемых в медицинских целях	136.5	48.7	170.8
производство резиновых и пластмассовых изделий	127.6	112.3	116.1
производство прочей неметаллической минеральной продукции	95.6	165.3	89.5
производство металлургическое	95.6	106.8	92.8
производство готовых металлических изделий, кроме машин и оборудования	107.1	99.5	101.3
производство компьютеров, электронных и оптических изделий	131.8	174.2	113.4
производство электрического оборудования	85.9	93.5	93.0
производство машин и оборудования, не включенных в другие группировки	102.9	120.7	68.2
производство автотранспортных средств, прицепов и полуприцепов	120.1	114.2	109.9
производство прочих транспортных средств и оборудования	66.0	143.5	98.8
производство мебели	118.7	122.3	127.6
производство прочих готовых изделий	105.2	103.5	109.1
ремонт и монтаж машин и оборудования	в 3.5 р	114.2	в 3.7 р

**Объем отгруженных товаров собственного производства,
выполненных работ и услуг собственными силами
обрабатывающих производств**
(в действующих ценах)

	Март 2021, млн рублей	В % к		Январь-март 2021	
		марту 2020	февралю 2021	млн рублей	в % к январю- марту 2020
Обрабатывающие производства – всего	37317.2	107.5	118.9	94425.4	112.1
из них:					
производство пищевых продуктов	2815.1	97.2	117.3	7547.8	97.3
производство напитков	1124.7	114.0	118.6	2987.0	117.9
производство табачных изделий	3.0	x	100.0	9.0	x
производство одежды	150.5	112.5	100.8	447.7	111.2
производство кожи и изделий из кожи	225.9	109.9	112.6	598.2	106.8
обработка древесины и производство изделий из дерева и пробки, кроме мебели, производство изделий из соломки и материалов для плетения	330.4	182.7	119.4	822.2	166.7
производство бумаги и бумажных изделий	1511.9	153.1	122.2	3833.6	143.8
производство нефтепродуктов	2616.8	95.3	106.2	7747.8	93.1
производство химических веществ и химических продуктов	4594.2	98.0	130.3	11311.8	94.5
производство лекарственных средств и материалов, применяемых в медицинских целях	2303.9	116.2	175.3	6002.5	130.3
производство резиновых и пластмассовых изделий	3618.9	107.9	97.8	10098.4	119.1
производство прочей неметаллической минеральной продукции	1031.3	126.9	168.0	2192.4	111.5
производство металлургическое	235.5	127.9	100.5	672.3	104.9
производство готовых металлических изделий, кроме машин и оборудования	1108.3	98.0	130.1	2661.2	76.7
производство компьютеров, электронных и оптических изделий	761.1	в 4.6 р.	146.3	1679.0	в 2.9 р.

	Март 2021, млн рублей	В % к		Январь-март 2021	
		марту 2020	февралю 2021	млн рублей	в % к январю- марту 2020
производство электрического оборудования	2760.0	127.5	125.4	6669.5	118.2
производство машин и оборудования, не включенных в другие группировки	1986.1	99.0	104.3	5379.7	113.7
производство автотранспортных средств, прицепов и полуприцепов	3215.3	116.1	113.9	7891.5	115.8
производство прочих транспортных средств и оборудования	4269.2	70.7	114.7	9634.2	104.0
производство мебели	390.2	140.1	120.8	970.6	128.3
производство прочих готовых изделий	433.1	159.6	104.3	1216.9	167.2
ремонт и монтаж машин и оборудования	1116.8	в 3.6 р.	114.4	2294.6	в 3.8 р.

ОБЕСПЕЧЕНИЕ ЭЛЕКТРИЧЕСКОЙ ЭНЕРГИЕЙ, ГАЗОМ И ПАРОМ; КОНДИЦИОНИРОВАНИЕ ВОЗДУХА

Индекс производства по виду деятельности “Обеспечение электрической энергией, газом и паром; кондиционирование воздуха” в марте 2021 г. по сравнению с соответствующим периодом предыдущего года составил 108.2 процента, в январе-марте 2021 г. – 104.5 процента.

Динамика производства по виду деятельности “Обеспечение электрической энергией, газом и паром; кондиционирование воздуха”

	В % к	
	соответствующему периоду предыдущего года	предыдущему периоду
2020		
январь	104.3	103.7
февраль	112.5	95.9
март	106.2	96.9
I квартал	107.5	110.2
апрель	96.1	77.9
май	134.3	74.3
июнь	125.2	64.8
II квартал	112.5	55.8
I полугодие	109.2	х
июль	98.0	137.6
август	109.1	121.5
сентябрь	101.5	97.4
III квартал	103.0	101.3
январь-сентябрь	107.5	х
октябрь	96.3	127.3
ноябрь	90.4	113.0
декабрь	96.0	109.3
IV квартал	94.3	149.7
год	103.4	х
2021		
январь	99.9	110.5
февраль ¹⁾	105.6	101.3
март	108.2	99.3
I квартал	104.5	х

¹⁾ Данные уточнены в соответствии с регламентом разработки и публикации данных по производству и отгрузке продукции и динамике промышленного производства (приказ Росстата от 18.08.2020 № 470).

**Индексы производства по основным видам деятельности
обеспечения электрической энергией,
газом и паром; кондиционирования воздуха**

	Март 2021 в % к		Январь-март 2021 в % к январю-марту 2020
	марту 2020	февралю 2021	
Обеспечение электрической энергией, газом и паром; кондиционирование воздуха – всего	108.2	99.3	104.5
из нее:			
производство, передача и распределение электроэнергии	107.1	107.3	99.5
производство, передача и распределение пара и горячей воды; кондиционирование воздуха	111.0	84.9	115.5

**Объем отгруженных товаров собственного производства,
выполненных работ и услуг собственными силами
по виду деятельности “Обеспечение электрической энергией,
газом и паром; кондиционирование воздуха”
(в действующих ценах)**

	Март 2021, млн рублей	В % к		Январь-март 2021	
		марту 2020	февралю 2021	млн рублей	в % к январю- марту 2020
Производство и распределение электроэнергии, газа и воды – всего	5185.3	112.0	91.7	16335.1	115.1
из него:					
производство, передача и распределение электроэнергии	2643.3	105.7	96.8	8065.9	110.5
производство и распределение газообразного топлива	244.3	137.1	107.2	695.6	124.8
производство, передача и распределение пара и горячей воды; кондиционирование воздуха	2297.7	117.8	85.2	7573.6	119.5

**ВОДОСНАБЖЕНИЕ; ВОДООТВЕДЕНИЕ,
ОРГАНИЗАЦИЯ СБОРА И УТИЛИЗАЦИИ ОТХОДОВ,
ДЕЯТЕЛЬНОСТЬ ПО ЛИКВИДАЦИИ ЗАГРЯЗНЕНИЙ**

Индекс производства по виду деятельности “Водоснабжение; водоотведение, организация сбора и утилизации отходов, деятельность по ликвидации загрязнений” в марте 2021 г. по сравнению с соответствующим периодом предыдущего года составил 117.7 процента, в январе-марте 2021 г. – 121.2 процента.

**Динамика производства по виду деятельности
“Водоснабжение; водоотведение, организация сбора
и утилизации отходов, деятельность по ликвидации загрязнений”**

	В % к	
	соответствующему периоду предыдущего года	предыдущему периоду
2020		
январь	66.4	83.4
февраль	74.8	103.1
март	84.7	101.2
I квартал	74.7	87.6
апрель	75.4	95.5
май	77.1	101.6
июнь	98.3	109.5
II квартал	79.5	97.4
I полугодие	78.6	х
июль	97.2	98.9
август	100.3	104.6
сентябрь	105.8	105.6
III квартал	99.3	108.8
январь-сентябрь	85.7	х
октябрь	118.5	115.6
ноябрь	120.3	95.4
декабрь	120.8	111.8
IV квартал	119.9	122.4
год	94.1	х
2021		
январь	117.0	75.9
февраль ¹⁾	128.6	113.2
март	117.7	92.8
I квартал	121.2	х

¹⁾ Данные уточнены в соответствии с регламентом разработки и публикации данных по производству и отгрузке продукции и динамике промышленного производства (приказ Росстата от 18.08.2020 № 470).

**Индексы производства по основным видам деятельности
водоснабжения; водоотведения, организации сбора
и утилизации отходов, деятельности по ликвидации загрязнений**

	Март 2021 в % к		Январь-март 2021 в % к январю-марту 2020
	марту 2020	февралю 2021	
Водоснабжение; водоотведение, организация сбора и утилизации отходов, деятельность по ликвидации загрязнений – всего	117.7	92.8	121.2
из нее:			
забор, очистка, и распределение воды	109.7	97.6	108.4
сбор и обработка сточных вод	102.7	95.7	110.2
сбор, обработка и утилизация отходов; обработка вторичного сырья	153.9	83.6	168.6

**Объем отгруженных товаров собственного производства,
выполненных работ и услуг собственными силами
по виду деятельности “Водоснабжение; водоотведение, организация сбора
и утилизации отходов, деятельность по ликвидации загрязнений”
(в действующих ценах)**

	Март 2021, млн рублей	В % к		Январь-март 2021	
		марту 2020	февралю 2021	млн рублей	в % к январю- марту 2020
Водоснабжение; водоотведение, организация сбора и утилизации отходов, деятельность по ликвидации загрязнений – всего	1036.0	139.0	88.8	3128.8	146.6
из нее:					
забор, очистка, и распределение воды	254.9	116.5	97.6	774.6	115.1
сбор и обработка сточных вод	189.6	112.1	95.7	578.3	120.2
сбор, обработка и утилизация отходов; обработка вторичного сырья	591.6	165.5	83.6	1775.9	181.3

ВЫПУСК ВАЖНЕЙШИХ ВИДОВ ПРОДУКЦИИ

	Март 2021	В % к		Январь- март 2021 в % к январю- марту 2020
		марту 2020	февралю 2021	
Производство лесоматериалов необработанных				
Лесоматериалы хвойных пород, тыс.плотных.куб.метров	8.6	110.2	157.7	119.2
Лесоматериалы лиственных пород, тыс.плотных.куб.метров	25.5	118.8	181.0	106.1
Древесина топливная, тыс.плотных.куб.метров	11.6	100.3	в 3.9 р.	104.6
Добыча отдельных видов полезных ископаемых				
Пески природные, тыс.куб.метров	...	45.6	в 3.8 р.	91.4
Гранулы, крошка и порошок; галька, гравий, тыс.куб.метров	96.8	41.0	в 4.0 р.	21.1
Производство отдельных видов пищевых продуктов				
Мясо и субпродукты пищевые домашней птицы, тонн	5001.4	105.0	120.0	97.0
Изделия колбасные, тонн	563.1	88.3	107.3	89.8
Полуфабрикаты мясные, мясосодержащие, охлажденные, замороженные, тонн	956.1	93.7	110.3	99.1
Консервы мясные (мясосодержащие), тыс.усл.банок	...	75.1	111.8	87.0
Продукция из рыбы свежая, охлаждённая или мороженая, тонн	207.6	134.5	110.0	124.7
Рыба солёная или в рассоле, тонн	...	111.0	112.1	105.7
Рыба, включая филе, копчёная, тонн	5.2	90.6	105.1	84.9
Молоко жидкое обработанное, тонн	3661.4	95.1	107.5	95.9
Масло сливочное и пасты масляные, тонн	48.4	83.0	91.9	84.5
Сыры, продукты сырные и творог, тонн	1467.2	132.8	138.3	79.3
Мороженое, тонн	...	80.6	184.2	136.7
Продукты молочные сгущённые, тыс.усл.банок	...	61.3	133.7	49.0
Мука из зерновых культур, овощных и других растительных культур; смеси из них, тонн	...	92.4	129.6	84.8
Комбикорма, тонн	42642.8	96.5	119.6	91.8
Хлеб и хлебобулочные изделия недлительного хранения, тонн	3763.1	94.1	108.8	93.6
Кондитерские изделия, тонн	961.0	124.6	139.0	119.0

	Март 2021	В % к		Январь- март 2021 в % к январю- марту 2020
		марту 2020	февралю 2021	
Производство отдельных видов напитков				
Пиво, кроме отходов пивоварения, тыс.дкл	...	127.4	120.1	130.4
Воды минеральные природные питьевые, тыс.полулитров	1154.0	74.9	122.9	106.3
Производство отдельных видов текстильных изделий				
Ткани готовые – всего, тыс.кв.метров	4821.3	112.5	115.4	110.4
в том числе:				
хлопчатобумажные	64.2	80.2	78.7	91.7
из синтетических и искусственных волокон и нитей (включая штапельные)	4757.1	113.1	116.2	110.7
Бельё постельное, тыс.штук	...	46.3	63.0	68.7
Производство одежды				
Костюмы и комплекты, кроме трикотажных или вязаных, тыс.штук	...	5.8	x	1.1
Пиджаки и блейзеры мужские или для мальчиков, кроме трикотажных или вязаных, тыс.штук	-	-	-	x
Платья женские или для девочек, кроме трикотажных или вязаных, тыс.штук	9.7	110.6	в 2.8 р.	62.8
Юбки и юбки-брюки женские или для девочек, кроме трикотажных или вязаных, тыс.штук	3.3	104.9	128.4	81.2
Брюки, бриджи, шорты, кроме трикотажных или вязаных, тыс.штук	3.8	73.3	35.2	161.8
Рубашки мужские или для мальчиков, кроме трикотажных, тыс.штук	...	87.2	в 2.9 р.	54.3
Куртки, кроме трикотажных или вязаных, тыс.штук	...	101.1	80.5	78.2
Одежда для детей младшего возраста и аксессуары одежды из текстильных материалов, кроме трикотажных, тыс.штук	...	в 2.1 р.	180.0	в 2.1 р.
Изделия трикотажные или вязаные, тыс.штук	130.9	123.5	108.1	165.2
Спецодежда, тыс.штук	84.5	83.7	108.0	86.4
Производство отдельных видов кожи и изделий из кожи				
Кожа из целых шкур крупного рогатого скота, тыс.кв.дм	...	101.7	113.0	98.9
Кожа из нецелых шкур крупного рогатого скота, тыс.кв.дм	...	110.1	119.2	92.4
Обувь, тыс.пар	97.7	59.1	138.1	70.5

	Март 2021	В % к		Январь- март 2021 в % к январю- марту 2020
		марту 2020	февралю 2021	
Обработка древесины и производство отдельных видов изделий из дерева и пробки				
Пиломатериалы хвойных пород, тыс.куб.метров	2.6	в 2.2 р.	96.0	146.5
Пиломатериалы лиственных пород, тыс.куб.метров	...	100.0	29.4	100.0
Фанера, куб.метров	3930.3	121.9	126.7	93.1
Двери, их коробки и пороги деревянные, тыс.кв.метров	...	123.6	в 6.7 р.	85.1
Производство отдельных видов бумаги и бумажных изделий				
Бумага и картон, тонн	9664.0	109.5	114.7	106.8
Ящики и коробки из гофрированной бумаги или картона, тыс.кв.метров	10320.7	120.9	118.5	120.3
Тетради общие, тыс.штук	...	40.6	93.8	50.1
Тетради школьные, тыс.штук	...	х	69.6	80.8
Производство отдельных видов нефтепродуктов				
Нефть, поступившая на переработку, тыс.тонн	...	100.0	105.5	98.1
Бензин автомобильный, тыс.тонн	...	91.9	101.1	96.6
Дизельное топливо, тыс.тонн	...	89.8	101.1	97.3
Мазут топочный, тыс.тонн	...	111.5	108.5	99.4
Масла нефтяные смазочные, тыс.тонн	...	85.1	100.0	94.6
Газы нефтяные прочие, не включённые в другие группировки, тыс.тонн	...	116.6	108.8	114.4
Пропан и бутан сжиженные, тыс.тонн	...	97.6	97.6	97.7
Производство отдельных видов химических веществ и химических продуктов				
Кислота серная, олеум, тыс.тонн	...	91.7	100.0	93.1
Пластмассы в первичных формах, тонн	2353.7	94.4	96.1	107.2
Бензол, тонн	...	79.6	81.7	103.0
Углерод технический (сажа и прочие формы дисперсного углерода, не включённые в другие группировки), тонн	...	128.2	115.0	117.5
Материалы лакокрасочные и аналогичные для нанесения покрытий, краски и мастики полиграфические, тыс.тонн	9.8	90.8	130.0	86.1
Производство отдельных видов лекарственных средств и материалов, применяемых в медицинских целях				

	Март 2021	В % к		Январь- март 2021 в % к январю- марту 2020
		марту 2020	февралю 2021	
Препараты лекарственные, млн рублей	1702.9	139.4	49.0	173.5
Производство отдельных видов резиновых и пластмассовых изделий				
Шины и покрышки пневматические для автобусов, троллейбусов и грузовых автомобилей новые, тыс.штук	...	102.4	98.7	100.1
Шины и покрышки пневматические для легковых автомобилей новые, тыс.штук	...	106.7	111.5	97.3
Ремни приводные прорезиненные клиновые, тыс.штук	...	104.8	115.9	101.1
Плиты, листы, плёнка и полосы (ленты) пластмассовые непористые прочие, тонн	1017.9	114.8	107.1	106.7
Плиты, листы, плёнка и полосы (ленты) полимерные, неармированные или не комбинированные с другими материалами, тонн	1593.3	110.6	114.3	134.6
Производство отдельных видов прочей неметаллической минеральной продукции				
Кирпич строительный (включая камни) из цемента, бетона или искусственного камня, млн усл.кирпичей	4.3	156.2	72.4	159.4
Блоки и прочие изделия сборные строительные для зданий и сооружений из цемента, бетона или искусственного камня, тыс.куб.метров	14.0	125.3	127.2	107.3
Бетон, готовый для заливки (товарный бетон), тыс.куб.метров	30.0	85.0	175.4	70.3
Материалы фрикционные, используемые для тормозов, сцеплений и аналогичных устройств, несмонтированные, тыс.штук	...	127.2	117.6	104.3
Производство отдельных видов готовых металлических изделий, кроме машин и оборудования				
Конструкции и детали конструкций из чёрных металлов, тыс.тонн	3.5	109.8	112.1	90.1
Производство отдельных видов компьютеров, электронных и оптических изделий				
Аппаратура коммуникационная, аппаратура радио- или телевизионная передающая, тыс.рублей	...	в 8.4 р.	в 2.4 р.	в 6.5 р.
Производство отдельных видов машин и оборудования, не включённых в другие группировки				

	Март 2021	В % к		Январь- март 2021 в % к январю- марту 2020
		марту 2020	февралю 2021	
Насосы топливные, смазочные насосы (лубрикаторы), насосы для охлаждающей жидкости и бетононасосы, штук	...	123.3	110.8	108.2
Арматура (краны, клапаны и другая аналогичная арматура) для трубопроводов, сосудов, котлов, цистерн, баков и аналогичных ёмкостей, тыс.штук	3.6	в 5.6 р.	172.4	154.6
Катки дорожные самоходные, штук	...	126.9	183.3	89.0
Экскаваторы, штук	...	в 2.0 р.	118.3	171.6
Автомобили-самосвалы, предназначенные для использования в условиях бездорожья, штук	...	в 2.0 р.	100.0	в 2.0 р.
Бетоносмесители и растворосмесители, штук	...	в 2.0 р.	125.0	183.3
Производство отдельных видов электрического оборудования				
Электродвигатели переменного и постоянного тока универсальные мощностью более 37.5 Вт, штук	...	142.6	141.4	116.7
Установки генераторные с двигателями внутреннего сгорания, тыс.кВт	14.9	51.4	101.7	50.2
Провода обмоточные изолированные, тонн	...	100.0	99.5	103.2
Производство отдельных видов автотранспортных средств, прицепов и полуприцепов				
Двигатели внутреннего сгорания для автотранспортных средств, штук	...	129.7	120.4	112.1
Средства транспортные снегоходные, штук	...	171.9	94.0	180.6
Квадроциклы, штук	...	67.4	50.8	89.1
Средства автотранспортные специального назначения прочие, не включённые в другие группировки, штук	...	в 3.0 р.	100.0	в 8.0 р.
Производство электроэнергии, пара и горячей воды				
Электроэнергия, млн кВт-ч	798.7	106.5	107.5	99.1
Пар и горячая вода, тыс.Гкал	1804.7	111.0	85.9	115.5

4. СЕЛЬСКОЕ ХОЗЯЙСТВО

ЖИВОТНОВОДСТВО

В хозяйствах всех категорий в январе-марте 2021 г. по сравнению с январем-мартом 2020 г. увеличилось производство скота и птицы на убой (в живом весе) на 0.1 процента. Производство молока уменьшилось на 1.3 процента, яиц – на 0.9 процента.

Динамика производства основных видов продукции животноводства хозяйствами всех категорий

	Скот и птица на убой (в живом весе)		Молоко всех видов		Яйца от всех видов птицы	
	тонн	в процентах к соответ- ствующему периоду прошлого года	тонн	в процентах к соответ- ствующему периоду прошлого года	млн штук	в процентах к соответ- ствующему периоду прошлого года
2020						
январь	7880	98.6	26699	104.5	206.0	109.6
февраль	7533	102.5	25633	107.7	185.8	109.2
март	7670	96.2	27923	103.8	201.4	103.3
I квартал	23083	99.0	80255	105.2	593.2	107.3
апрель	7854	101.5	28156	104.0	200.8	104.5
май	7133	89.7	29394	104.0	201.6	100.8
июнь	6776	96.2	29381	104.5	191.3	99.5
II квартал	21763	95.7	86931	104.2	593.7	98.4
I полугодие	44846	97.4	167186	104.7	1186.9	104.3
июль	7020	93.2	29349	102.4	199.0	96.8
август	7092	95.9	29059	104.6	196.2	95.8
сентябрь	6870	93.4	26895	100.6	190.1	95.2
III квартал	20982	94.1	85303	102.6	585.3	95.9
январь-сентябрь	65828	96.3	252489	104.0	1772.2	101.4
октябрь	8276	97.4	26465	100.7	201.9	99.4
ноябрь	9711	104.4	25834	101.4	198.6	107.6
декабрь	9874	94.6	27264	100.2	196.4	103.4
IV квартал	27861	98.7	79563	100.7	596.9	103.3
год	93689	97.0	332052	103.2	2369.1	101.9
2021						
январь	7345	93.2	27050	101.3	204.4	99.3
февраль	7444	98.8	24689	96.3	184.3	99.2
март	8309	108.3	27460	98.3	198.9	98.7
I квартал	23098	100.1	79199	98.7	587.6	99.1

В сельскохозяйственных организациях в январе-марте 2021 г. по сравнению с соответствующим периодом прошлого года увеличилось производство скота и птицы на убой (в живом весе) на 0.2 процента. Производство молока уменьшилось на 1.6 процента, яиц – на 0.9 процента.

Динамика производства основных видов продукции животноводства сельскохозяйственными организациями

	Скот и птица на убой (в живом весе)		Молоко всех видов		Яйца от всех видов птицы	
	тонн	в процентах к соответ- ствующему периоду прошлого года	тонн	в процентах к соответст- ующему периоду прошлого года	млн штук	в процентах к соответ- ствующему периоду прошлого года
2020						
январь	6747	98.7	24760	105.2	203.9	109.7
февраль	6396	103.0	23596	108.6	183.8	109.3
март	6686	95.9	25693	104.3	199.3	103.4
I квартал	19829	99.1	74049	106.0	587.0	107.4
апрель	7004	101.9	25785	104.5	198.5	104.6
май	6563	88.9	26810	104.1	199.2	100.8
июнь	6247	96.0	26689	105.0	188.8	99.5
II квартал	19814	95.4	79284	104.5	586.5	98.4
I полугодие	39643	97.2	153333	105.2	1173.5	104.4
июль	6493	92.7	26462	102.3	196.4	96.8
август	6547	95.6	26194	104.8	193.5	95.7
сентябрь	6130	92.7	24209	100.5	187.5	95.2
III квартал	19170	93.7	76865	102.6	577.4	95.9
январь-сентябрь	58813	96.0	230198	104.3	1750.9	101.4
октябрь	6760	97.1	23893	100.6	199.5	99.4
ноябрь	7161	106.2	23340	101.3	196.3	107.8
декабрь	6833	89.5	24444	97.0	194.3	103.4
IV квартал	20754	97.3	71677	99.6	590.1	103.4
год	79567	96.4	301875	103.2	2341.0	101.9
2021						
январь	6229	92.3	25107	101.4	202.4	99.3
февраль	6310	98.6	22672	96.1	182.3	99.2
март	7324	109.5	25086	97.6	196.7	98.7
I квартал	19863	100.2	72865	98.4	581.4	99.1

В сельскохозяйственных организациях в январе-марте 2021 г. произведено на убой (в живом весе) крупного рогатого скота 2767 тонн, свиней – 18, овец и коз – 35, птицы – 17043 тонны. По сравнению с январем-мартом 2020 г. в структуре производства скота и птицы на убой (в живом весе) отмечен рост удельного веса производства крупного рогатого скота на убой (в живом весе) с 12.0 процента до 13.9 процента. Удельный вес производства птицы на убой (в живом весе) снизился с 87.5 процента до 85.8 процента, овец и коз – с 0.4 процента до 0.2 процента.

В январе-марте 2021 г. в сельскохозяйственных организациях (без учета микропредприятий) **средний надой молока в расчете на одну корову молочного стада** составил 1869 килограммов против 1855 килограммов в январе-марте 2020 г., **средняя яйценоскость кур-несушек** составила 76 штук яиц, против 77 штук яиц годом ранее.

На конец марта 2021 г. поголовье крупного рогатого скота в **хозяйствах всех категорий**, по расчетам, составило 112.0 тыс.голов (на 0.7% меньше по сравнению с соответствующей датой предыдущего года), из него коров – 48.4 тыс.голов (на 2.2% меньше). Поголовье свиней насчитывало 3.4 тыс.голов (на 18.7% меньше), овец и коз – 30.2 тыс.голов (на 3.8% меньше). Поголовье птицы увеличилось на 3.0 процента и составило 14262.2 тыс.голов.

Динамика поголовья скота в хозяйствах всех категорий (на конец месяца; в процентах к соответствующей дате)

	Крупный рогатый скот		из него коровы		Свиньи		Овцы и козы	
	преды- дущего года	преды- дущего месяца	преды- дущего года	преды- дущего месяца	преды- дущего года	преды- дущего месяца	преды- дущего года	преды- дущего месяца
2020								
январь	95.7	100.4	93.3	99.8	92.9	101.8	88.8	104.5
февраль	99.0	100.5	94.8	100.7	89.9	99.3	87.5	101.3
март	98.8	100.3	96.1	100.2	92.0	98.8	83.5	99.3
апрель	100.1	100.7	96.4	100.1	89.5	101.8	87.7	107.3
май	100.4	99.8	96.2	99.8	86.5	100.8	88.4	102.8
июнь	101.0	101.5	96.7	99.3	89.8	106.7	89.5	103.4
июль	101.0	99.9	98.8	100.0	96.9	101.6	89.5	99.3
август	101.1	99.9	97.0	99.9	97.2	102.2	90.2	99.3
сентябрь	100.9	99.6	96.4	99.5	98.7	103.0	90.0	97.0
октябрь	102.5	99.8	98.2	99.8	92.0	96.7	91.7	99.2
ноябрь	103.3	100.1	99.0	100.1	91.8	95.3	92.8	98.6
декабрь	98.5	98.0	99.7	102.5	78.6	70.2	94.0	83.9
2021								
январь	100.5	100.6	100.5	98.5	83.1	111.6	91.3	101.5
февраль	98.5	98.4	97.7	97.9	81.7	97.7	91.4	101.4
март	99.3	101.2	97.8	100.3	81.3	98.3	96.2	104.6

В сельскохозяйственных организациях на конец марта 2021 г. поголовье крупного рогатого скота составило 92.9 тыс.голов (на 3.3% меньше по сравнению с соответствующей датой 2020 г.), из них коров – 41.4 тыс.голов (на 4.0% меньше). Поголовье свиней насчитывало 0.7 тыс.голов (на 46.5% меньше), овец и коз – 13.3 тыс.голов (на 5.2% меньше), птицы – 13935.3 тыс.голов (на 3.2% больше).

**Динамика поголовья скота
в сельскохозяйственных организациях
(на конец месяца; в процентах к соответствующей дате)**

	Крупный рогатый скот		из него коровы		Свиньи		Овцы и козы	
	преды- дущего года	преды- дущего месяца	преды- дущего года	преды- дущего месяца	преды- дущего года	преды- дущего месяца	преды- дущего года	преды- дущего месяца
2020								
январь	95.5	100.1	92.8	99.7	138.7	121.2	91.7	100.1
февраль	99.0	100.5	94.4	100.8	102.0	98.0	92.6	102.3
март	98.8	100.3	95.8	100.2	98.2	96.9	87.2	98.1
апрель	99.6	100.0	95.9	99.8	99.8	100.2	86.5	99.2
май	100.0	99.7	95.7	99.7	98.4	98.7	82.3	97.1
июнь	100.8	100.3	96.1	99.2	108.6	111.9	84.7	100.8
июль	100.7	99.8	98.4	100.0	107.2	97.6	84.4	98.3
август	100.8	99.9	96.4	99.9	100.7	99.2	84.4	98.9
сентябрь	100.5	99.5	95.8	99.5	119.0	112.4	83.0	95.5
октябрь	102.0	99.8	97.5	99.8	102.2	83.4	85.8	100.7
ноябрь	103.1	100.4	98.5	100.3	96.0	92.5	87.7	99.5
декабрь	97.9	99.6	98.5	101.8	34.2	32.0	95.0	105.1
2021								
январь	99.3	99.4	100.0	99.0	73.5	в 2.6 р.	91.8	96.4
февраль	96.7	97.9	96.8	97.6	74.6	99.5	89.8	100.0
март	96.7	100.2	96.0	99.4	53.5	69.5	94.8	103.5

В сельскохозяйственных организациях (без субъектов малого предпринимательства) к началу апреля 2021 г. в пересчете на кормовые единицы имелось в наличии 221.6 тыс.тонн всех видов кормов (на 3.7% меньше, чем в январе-марте 2020 г.), в том числе концентрированных – 133.3 тыс.тонн (на 9.4% меньше). В расчете на одну условную голову скота приходилось 8.0 центнера кормовых единиц (на 5.7% меньше, чем в январе-марте 2020 г.).

РЕАЛИЗАЦИЯ ПРОДУКЦИИ

Сельскохозяйственные организации в январе-марте 2021 г. по сравнению с январем-мартом 2020 г. увеличили продажу зерновых и зернобобовых культур на 77.5 процента, овощей, включая овощи закрытого грунта – на 14.8, скота и птицы (в живом весе) – на 1.3 процента. Продажа картофеля снизилась на 45.9 процента, куриных яиц – на 6.9, молока – на 0.8 процента.

Объем реализации основных продуктов сельскохозяйственными организациями

	Март 2021		Январь-март 2021	
	тонн	в % к марту 2020	тонн	в % к январю-марту 2020
Зерновые и зернобобовые культуры	1289.1	в 4.9 р.	1733.4	177.5
Картофель	947.2	42.8	3857.2	54.1
Овощи, включая овощи закрытого грунта	3136.2	88.3	10791.8	114.8
Скот и птица на убой (в живом весе)	7155.4	109.6	19586.0	101.3
Молоко	25645.9	99.1	73814.2	99.2
Яйца куриные, млн штук	148.9	92.6	447.6	93.1

5. СТРОИТЕЛЬСТВО

СТРОИТЕЛЬНАЯ ДЕЯТЕЛЬНОСТЬ

На объектах, включенных в федеральную адресную инвестиционную программу, по которым должно осуществляться финансирование из федерального бюджета и бюджетов субъектов Российской Федерации, **использование инвестиций** за январь-март 2021 г. составило 34.7 млн рублей, или 2.0 процента от объема, предусмотренного на 2021 г.

Объем работ, выполненных по виду деятельности “Строительство”, в марте 2021 г. составил 4344.1 млн рублей, или 171.9 процента (в сопоставимых ценах) к уровню марта предыдущего года, в январе-марте 2021 г. – 9152.0 млн рублей, или 100.1 процента.

Динамика объема работ, выполненных по виду деятельности “Строительство”

	Млн рублей	В % к соответствующему периоду предыдущего года
2020		
январь	3927.2	в 2.5 р.
февраль	2454.6	150.7
март	2414.3	113.3
апрель	2607.4	115.7
май	3656.3	110.5
июнь	4459.5	98.0
июль	5028.5	149.7
август	4442.1	100.2
сентябрь	5290.1	131.3
октябрь	5320.0	109.4
ноябрь	5287.7	131.4
декабрь	7745.0	155.2
год	52632.7	128.0
2021		
январь	2538.4	59.8
февраль ¹⁾	2269.5	80.4
март	4344.1	171.9
январь-март	9152.0	100.1

¹⁾ Данные уточнены.

ЖИЛИЩНОЕ СТРОИТЕЛЬСТВО

В январе-марте 2021 г. общая площадь введенного жилья составила 225.9 тыс.кв.метров, или 92.6 процента к уровню января-марта 2020 г. Построено 2485 квартир.

Населением за счет собственных и привлеченных средств введено 160.4 тыс.кв.метров, или 117.2 процента к уровню января-марта 2020 г.

Динамика ввода в действие жилых домов

(с учетом жилых домов, построенных населением на земельных участках, предназначенных для ведения садоводства)

	Тыс. кв.метров общей площади	В % к	
		соответствующему периоду предыдущего года	предыдущему периоду
2020			
январь	122.4	103.7	158.1
февраль	64.0	125.9	52.3
март	57.5	112.5	89.8
I квартал	243.8	110.9	105.7
апрель	43.3	59.2	75.3
май	56.7	115.2	131.1
июнь	55.9	151.1	98.6
II квартал	155.9	97.9	63.9
I полугодие	399.7	105.4	х
июль	50.7	150.8	90.7
август	71.7	128.5	141.3
сентябрь	52.9	67.2	73.8
III квартал	175.3	104.3	112.4
январь-сентябрь	575.0	105.1	х
октябрь	40.6	57.8	76.8
ноябрь	41.1	49.5	101.1
декабрь ¹⁾	89.6	115.8	в 2.2 р.
IV квартал¹⁾	171.3	74.3	97.7
год¹⁾	746.3	96.0	х
2021			
январь	113.3	92.6	162.8
февраль	64.0	100.1	56.5
март	48.5	84.4	75.8
I квартал	225.9	92.6	131.8

¹⁾ Данные уточнены.

Динамика ввода в действие жилых домов¹⁾
(в процентах к среднемесячному значению 2018 г.)

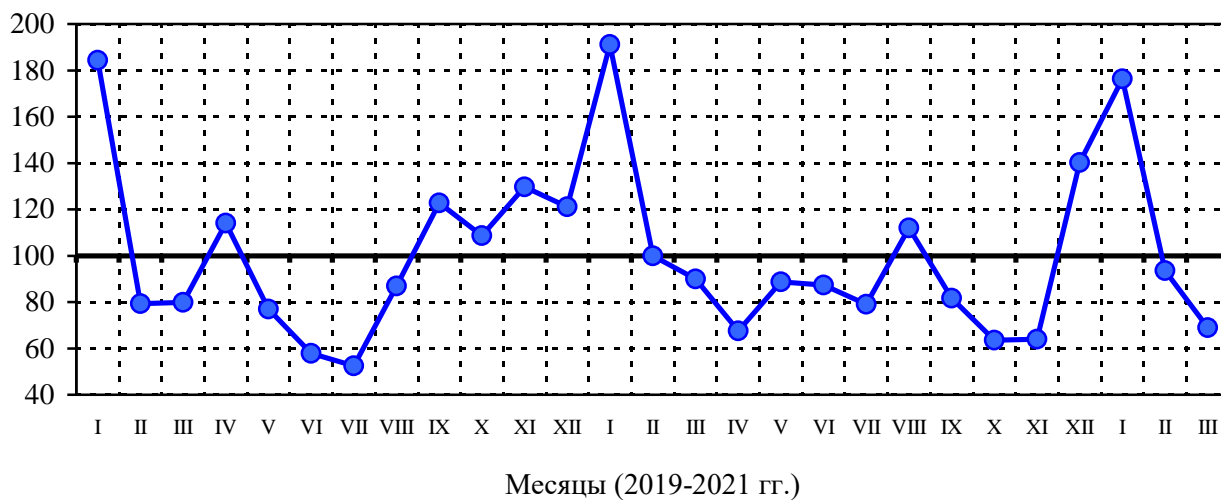

¹⁾ В целях обеспечения сопоставимости данных показатель рассчитан без учета жилых домов, построенных населением на земельных участках, предназначенных для ведения садоводства.

6. ТРАНСПОРТ

В январе-марте 2021 г. грузооборот автомобильного транспорта организаций, не относящихся к субъектам малого предпринимательства, всех видов экономической деятельности, включая индивидуальных предпринимателей, осуществляющих перевозки грузов на коммерческой основе, составил 316.4 млн тонно-километров, перевозка грузов – 1438.7 тыс.тонн.

Динамика грузооборота автомобильного транспорта

	Млн т-км	В % к	
		соответствующему периоду предыдущего года	предыдущему периоду
2020			
январь	102.4	134.6	94.5
февраль	99.6	126.9	97.3
март	103.6	118.9	104.0
I квартал	305.6	126.4	98.1
апрель	100.7	105.3	97.2
май	105.6	95.4	104.9
июнь	106.5	98.3	100.9
II квартал	312.8	99.4	102.4
I полугодие	618.4	111.2	х
июль	119.5	115.3	112.2
август	118.6	113.8	99.2
сентябрь	101.5	97.8	85.6
III квартал	339.6	109.0	108.6
январь-сентябрь	958.0	110.4	х
октябрь	115.1	114.8	113.4
ноябрь	105.9	102.9	92.0
декабрь	108.7	100.3	102.6
IV квартал	329.7	105.8	97.1
год	1287.7	109.2	х
2021			
январь	102.7	100.3	94.5
февраль ¹⁾	101.3	101.7	98.6
март	112.4	108.5	111.0
I квартал	316.4	103.5	96.0

¹⁾ Данные изменены за счет уточнения респондентами ранее представленной оперативной информации.

Динамика перевозок грузов автомобильным транспортом

	Тыс. тонн	В % к	
		соответствующему периоду предыдущего года	предыдущему периоду
2020			
январь	477.2	115.0	86.6
февраль	481.3	105.9	100.9
март	493.2	104.8	102.5
I квартал	1451.7	108.3	91.9
апрель	528.4	116.2	107.1
май	537.6	92.7	101.7
июнь	583.8	101.1	108.6
II квартал	1649.8	102.4	113.6
I полугодие	3101.5	105.1	x
июль	648.6	94.6	111.1
август	643.7	95.3	99.2
сентябрь	565.9	93.1	87.9
III квартал	1858.2	94.4	112.6
январь-сентябрь	4959.7	100.8	x
октябрь	581.0	106.9	102.7
ноябрь	470.3	97.0	80.9
декабрь	474.9	86.1	101.0
IV квартал	1526.2	96.6	82.1
год	6485.9	99.8	x
2021			
январь ¹⁾	486.9	102.0	102.5
февраль ¹⁾	471.5	98.0	96.8
март	480.3	97.4	101.9
I квартал	1438.7	99.1	94.3

¹⁾ Данные изменены за счет уточнения респондентами ранее представленной оперативной информации.

III. РЫНОК ТОВАРОВ И УСЛУГ

1. РОЗНИЧНАЯ ТОРГОВЛЯ

Оборот розничной торговли в марте 2021 г. составил 23859.9 млн рублей, или 105.5 процента (в сопоставимых ценах) к соответствующему периоду предыдущего года, в январе-марте 2021 г. – 67910.2 млн рублей, или 104.8 процента.

Динамика оборота розничной торговли

	Млн рублей	В % к	
		соответствующему периоду предыдущего года	предыдущему периоду
2020¹⁾			
январь	19831.5	100.1	85.0
февраль	19710.4	102.4	98.9
март	21382.9	101.9	107.4
I квартал	60924.8	101.5	92.0
апрель	18782.3	88.5	87.1
май	19732.0	90.2	104.8
июнь	21072.6	93.9	106.1
II квартал	59586.9	91.3	95.9
I полугодие	120511.7	96.0	х
июль	22175.6	97.3	104.8
август	22379.4	97.4	101.3
сентябрь	21985.8	98.5	98.3
III квартал	66540.8	97.7	111.1
январь-сентябрь	187052.5	96.6	х
октябрь	22264.7	101.3	100.4
ноябрь	21441.2	96.0	95.3
декабрь	24218.7	97.7	111.8
IV квартал	67924.6	98.3	100.3
год	254977.1	97.1	х
2021			
январь ²⁾	21984.4	103.7	90.1
февраль ²⁾	22065.9	105.3	100.5
март	23859.9	105.5	107.6
I квартал	67910.2	104.8	98.0

¹⁾ Данные уточнены на основании информации годовых отчетов за 2020 г.

²⁾ Данные изменены за счет уточнения респондентами ранее предоставленной оперативной информации.

В марте 2021 г. оборот розничной торговли на 98.9 процента формировался торговыми организациями и индивидуальными предпринимателями, осуществляющими деятельность вне рынка, доля розничных рынков и ярмарок составила 1.1 процента (в марте 2020 г. – 98.2% и 1.8% соответственно).

Оборот розничной торговли торговых организаций и продажа товаров на розничных рынках и ярмарках

	Март 2021, млн рублей	В % к		Январь-март 2021 в % к январю-марту 2020	Справочно		
		марту 2020	февралю 2021		март 2020 в % к		январь-март 2020 в % к январю-марту 2019
					марту 2019	февралю 2020	
Всего	23859.9	105.5	107.6	104.8	101.9	107.4	101.5
в том числе:							
оборот розничной торговли торговых организаций и индивидуальных предпринимателей, осуществляющих деятельность вне рынка	23603.6	106.2	107.6	105.7	102.2	107.5	104.0
продажа товаров на розничных рынках и ярмарках	256.3	64.6	104.4	59.0	97.4	100.7	99.0

Структура формирования оборота розничной торговли по хозяйствующим субъектам в январе-марте 2021 г. (в процентах к итогу; в фактически действовавших ценах)

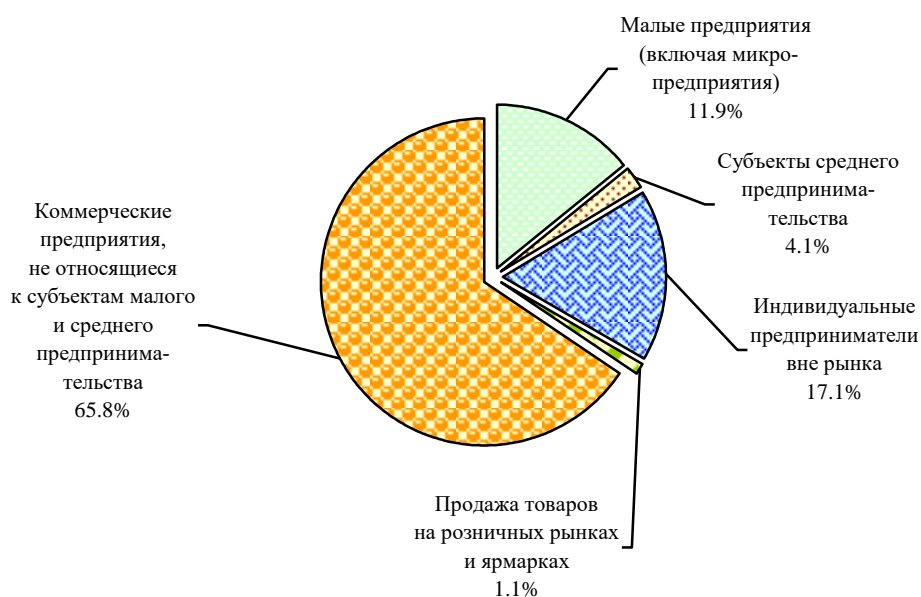

В марте 2021 г. в структуре оборота розничной торговли удельный вес **пищевых продуктов, включая напитки, и табачных изделий** составил 52.7 процента, **непродовольственных товаров** – 47.3 процента (в марте 2020 г. – 51.6% и 48.4% соответственно).

Динамика оборота розничной торговли пищевыми продуктами, включая напитки, и табачными изделиями, непродовольственными товарами

	Пищевые продукты, включая напитки, и табачные изделия			Непродовольственные товары		
	млн рублей	в % к		млн рублей	в % к	
		соответствующему периоду предыдущего года	предыдущему периоду		соответствующему периоду предыдущего года	предыдущему периоду
2020¹⁾						
январь	9998.0	105.1	83.8	9833.5	95.1	86.1
февраль	10126.3	107.1	100.3	9584.1	97.7	97.4
март	11043.1	106.4	107.6	10339.8	97.5	107.2
I квартал	31167.4	106.2	97.4	29757.4	96.8	96.9
апрель	10256.3	100.1	91.9	8526.0	76.9	82.2
май	10592.9	95.9	103.1	9139.1	84.4	106.5
июнь	11210.2	98.3	104.8	9862.4	89.4	107.7
II квартал	32059.4	98.2	99.9	27527.5	83.5	98.9
I полугодие	63226.8	102.1	х	57284.9	89.9	х
июль	11448.8	101.6	101.5	10726.8	93.0	108.2
август	11570.0	100.0	102.4	10809.4	94.8	100.2
сентябрь	11254.8	100.4	97.8	10731.0	96.5	98.8
III квартал	34273.6	100.6	106.6	32267.2	94.8	115.6
январь-сентябрь	97500.4	101.6	х	89552.1	91.6	х
октябрь	11518.4	103.8	101.6	10746.3	98.8	99.1
ноябрь	11170.1	99.2	95.8	10271.1	92.9	94.8
декабрь	12779.3	100.6	112.5	11439.4	94.8	111.1
IV квартал	35467.8	101.1	103.3	32456.8	95.5	101.7
год	132968.2	101.5	х	122008.9	92.6	х
2021						
январь ²⁾	11651.7	108.4	90.5	10332.7	99.0	89.7
февраль ²⁾	11675.2	108.9	100.8	10390.7	101.6	100.1
март	12563.6	108.5	107.3	11296.3	102.5	107.9
I квартал	35890.5	108.6	99.0	32019.7	100.9	96.9

¹⁾ Данные уточнены на основании информации годовых отчетов за 2020 г.

²⁾ Данные изменены за счет уточнения респондентами ранее предоставленной оперативной информации.

Товарные запасы в организациях розничной торговли
(на конец месяца)

	Товарные запасы, млн рублей	Уровень запасов, в днях торговли
2020		
январь	15270.6	44
февраль	15610.8	43
март	15324.7	40
апрель	15543.0	46
май	15479.0	45
июнь	15661.2	40
июль	15117.9	37
август	15176.7	36
сентябрь	15679.3	39
октябрь	16158.7	41
ноябрь	16724.6	43
декабрь	16530.9	36
2021		
январь	16379.5	43
февраль	16826.5	40
март	16947.0	42

**Изменение продажи и запасов основных продуктов питания
и непродовольственных товаров в организациях розничной торговли,
не относящихся к субъектам малого предпринимательства**
(в сопоставимых ценах)

	Продано в марте 2021 в % к февралю 2021	Запасы на 1 апреля 2021 в % к запасам на 1 марта 2021	Обеспеченность запасами, в днях торговли	
			на 1 апреля 2021	<u>справочно</u> на 1 марта 2021
Мясо и мясные продукты	108.7	105.4	9	9
из них:				
мясо животных	108.7	115.5	8	7
мясо домашней птицы	106.4	101.6	3	3
продукты из мяса и мяса птицы	106.3	101.4	9	9
консервы из мяса и мяса птицы	109.0	98.8	54	60
Рыба, ракообразные и моллюски	110.8	97.7	30	34
из них консервы из рыбы и морепродуктов	106.7	97.9	59	65

	Продано в марте 2021 в % к февралю 2021	Запасы на 1 апреля 2021 в % к запасам на 1 марта 2021	Обеспеченность запасами, в днях торговли	
			на 1 апреля 2021	<u>справочно</u> на 1 марта 2021
Животные масла и жиры	102.4	106.5	10	10
Растительные масла	114.6	94.9	21	25
Молочные продукты	109.4	102.0	11	11
из них:				
сыры жирные	100.4	91.9	15	16
консервы молочные сухие, сублимированные	110.2	110.3	89	89
молоко питьевое	111.5	110.4	4	4
молочные напитки	150.1	126.4	8	10
Яйца	109.9	101.2	4	4
Сахар	111.0	99.5	10	11
Кондитерские изделия	115.4	91.6	29	36
Чай	110.2	95.2	45	52
Соль	112.2	103.4	26	28
Хлеб и хлебобулочные изделия	112.3	113.2	5	5
Мука	125.7	93.9	17	23
Крупа	114.7	97.4	22	25
Макаронные изделия	109.7	101.7	24	26
Свежий картофель	116.2	154.9	4	3
Свежие овощи	135.2	117.7	4	4
Свежие фрукты	107.4	94.5	4	4
Мужская, женская и детская одежда	115.3	102.2	85	96
Обувь	143.7	102.1	182	257
Компьютеры	117.8	115.1	52	54
Мобильные телефоны	86.6	106.8	53	43
Телевизоры	90.5	102.1	95	85
Холодильники и морозильники	112.9	101.7	78	86
Стиральные машины	109.2	99.1	55	61
Мебель	112.9	106.1	140	149
Строительные материалы	138.1	94.3	61	90
Автомобили легковые ¹⁾	143.5	120.9	25	30
Бензины автомобильные ¹⁾	149.1	116.0	14	18
Лекарственные средства	112.3	114.5	50	49

¹⁾ С учетом данных по организациям других видов деятельности, осуществляющим розничную торговлю.

2. РЕСТОРАНЫ, КАФЕ, БАРЫ

Оборот общественного питания в марте 2021 г. составил 1139.1 млн рублей, или 110.0 процента (в сопоставимых ценах) к соответствующему периоду предыдущего года, в январе-марте 2021 г. – 3223.9 млн рублей, или 102.3 процента.

Динамика оборота общественного питания

	Млн рублей	В % к	
		соответствующему периоду предыдущего года	предыдущему периоду
2020¹⁾			
январь	1056.1	98.7	96.2
февраль	1053.3	97.3	99.0
март	1040.4	94.3	98.8
I квартал	3149.8	96.7	94.4
апрель	812.7	70.9	77.5
май	827.3	73.1	101.8
июнь	855.3	74.5	103.4
II квартал	2495.3	72.8	70.3
I полугодие	5645.1	84.5	x
июль	953.8	83.2	110.4
август	1040.6	88.8	109.4
сентябрь	1096.2	96.7	107.5
III квартал	3090.6	89.5	123.7
январь-сентябрь	8735.7	85.4	x
октябрь	1111.6	98.7	101.3
ноябрь	1060.1	92.6	95.0
декабрь	1129.4	95.5	106.1
IV квартал	3301.1	95.6	107.8
год	12036.8	88.6	x
2021			
январь	1023.5	85.9	100.8
февраль	1061.3	91.0	104.9
март	1139.1	110.0	107.1
I квартал	3223.9	102.3	97.8

¹⁾ Данные уточнены на основании информации годовых отчетов за 2020 г.

3. РЫНОК ПЛАТНЫХ УСЛУГ НАСЕЛЕНИЮ

В январе-марте 2021 г. населению было оказано платных услуг на 17350.0 млн рублей, в марте – на 6005.4 млн рублей.

В структуре объема платных услуг населению в январе-марте 2021 г. преобладали коммунальные, жилищные, телекоммуникационные, транспортные и бытовые услуги. На их долю в целом приходилось 77.8 процента в общем объеме.

Объем платных услуг населению по видам в январе-марте 2021 г.

	Млн рублей	В % к	
		итогу	январю-марту 2020
Платные услуги	17350.0	100	102.1
в том числе:			
бытовые	1162.1	6.7	98.0
транспортные	1028.9	5.9	82.1
почтовой связи, курьерские	79.3	0.5	90.0
телекоммуникационные	2184.6	12.6	98.7
жилищные	2038.2	11.8	104.9
коммунальные	7072.5	40.8	110.6
учреждений культуры	203.2	1.2	72.4
туристических агентств, туроператоров и прочие услуги по бронированию и сопутствующие им услуги	133.4	0.8	84.3
гостиниц и аналогичных услуг по предоставлению временного жилья	519.5	3.0	146.1
физической культуры и спорта	147.3	0.8	102.5
медицинские	1030.0	5.9	98.1
специализированных коллективных средств размещения	162.0	0.9	59.4
из них			
санаторно-курортных организаций	135.2	0.8	79.6
ветеринарные	22.3	0.1	77.1
юридические	122.7	0.7	81.2
системы образования	1014.7	5.8	100.4
предоставляемые гражданам пожилого возраста и инвалидам	125.8	0.7	99.0
прочие платные	303.5	1.8	89.5

В структуре объема бытовых услуг в январе-марте 2021 г. преобладали услуги по техобслуживанию и ремонту транспортных средств, машин и оборудования; услуги по ремонту и строительству жилья и других построек; ритуальные услуги; парикмахерские услуги, занимая суммарно 83.2 процента в общем объеме.

**Объем бытовых услуг населению по видам
в январе-марте 2021 г.**

	Млн рублей	В % к	
		итогу	январю-марту 2020
Бытовые услуги	1162.1	100	98.0
в том числе:			
ремонт, окраска и пошив обуви	7.9	0.7	96.3
ремонт и пошив швейных, меховых и кожаных изделий, головных уборов и изделий текстильной галантереи, ремонт, пошив и вязание трикотажных изделий	18.6	1.6	91.9
ремонт и техническое обслуживание бытовой радиоэлектронной аппаратуры, бытовых машин и приборов, ремонт и изготовление металлоизделий	36.0	3.1	98.0
техническое обслуживание и ремонт транспортных средств, машин и оборудования	550.6	47.4	101.1
изготовление и ремонт мебели	20.8	1.8	96.0
химическая чистка и крашение, услуги прачечных	14.1	1.2	91.7
ремонт и строительство жилья и других построек	166.3	14.3	92.6
услуги фотоателье	28.1	2.4	90.5
услуги бань и душевых	37.0	3.2	113.4
услуги парикмахерских	103.5	8.9	96.4
услуги предприятий по прокату	17.2	1.5	101.8
ритуальные услуги	146.8	12.6	92.9
прочие виды бытовых услуг	15.2	1.3	90.9

4. ОПТОВАЯ ТОРГОВЛЯ

В марте 2021 г. оборот оптовой торговли составил 41112.5 млн рублей, или 103.3 процента (в сопоставимых ценах) к соответствующему периоду предыдущего года, в январе-марте 2021 г. – 106148.4 млн рублей, или 100.2 процента.

Динамика оборота оптовой торговли

	Оборот оптовой торговли			в том числе оборот оптовой торговли организаций оптовой торговли		
	млн рублей	в % к		млн рублей	в % к	
		соответствующему периоду предыдущего года	предыдущему периоду		соответствующему периоду предыдущего года	предыдущему периоду
2020¹⁾						
январь	29616.6	92.6	74.7	24783.4	91.1	77.7
февраль	34068.5	101.9	114.9	28237.8	103.0	113.8
март	38319.1	102.7	111.9	30806.6	100.8	108.6
I квартал	102004.2	99.3	85.2	83827.8	98.4	87.1
апрель	32268.3	85.3	84.3	25434.1	83.3	82.7
май	33520.0	86.1	104.2	27819.6	86.6	109.7
июнь	39699.2	99.7	117.6	32556.0	98.9	116.2
II квартал	105487.5	90.5	103.2	85809.7	89.8	102.1
I полугодие	207491.7	94.6	х	169637.5	93.9	х
июль	45468.9	103.4	114.5	36929.7	103.9	113.4
август	42617.7	104.5	93.6	35086.1	103.1	94.9
сентябрь	44086.0	108.6	103.4	35659.2	105.4	101.6
III квартал	132172.6	105.4	124.7	107675.0	104.1	124.9
январь-сентябрь	339664.3	98.5	х	277312.5	97.6	х
октябрь	44654.0	105.4	100.8	35817.1	105.7	100.0
ноябрь	42176.7	108.8	93.9	34041.6	108.4	94.5
декабрь	44996.4	110.1	105.6	35254.2	107.3	102.5
IV квартал	131827.1	108.1	98.5	105112.9	107.1	96.5
год	471491.4	101.0	х	382425.4	100.0	х
2021						
январь ²⁾	29905.6	97.3	66.0	24764.4	96.3	69.8
февраль ²⁾	35130.3	99.2	117.1	28586.1	97.4	115.1
март	41112.5	103.3	116.6	33278.2	104.0	116.0
I квартал	106148.4	100.2	79.0	86628.7	99.5	80.9

¹⁾ Данные уточнены на основании информации годовых отчетов за 2020 г.

²⁾ Данные изменены за счет уточнения респондентами ранее предоставленной оперативной информации.

В марте 2021 г. оборот оптовой торговли на 80.9 процента формировался организациями оптовой торговли (в марте 2020 г. – на 80.4%), оборот которых составил 33278.2 млн рублей, или 104.0 процента (в сопоставимых ценах) к марту 2020 г.

**Структура оборота оптовой торговли
по видам деятельности организаций оптовой торговли
(без субъектов малого предпринимательства и организаций
со средней численностью работников до 15 человек,
не являющихся субъектами малого предпринимательства;
в процентах к итогу, в фактических ценах)**

	Март 2021	<u>Справочно</u> март 2020
Организации, осуществляющие оптовую торговлю, включая торговлю через агентов, кроме торговли автотранспортными средствами и мотоциклами	100	100
в том числе осуществлявшие оптовую торговлю:		
через агентов (за вознаграждение или на договорной основе)	0.4	0.5
сельскохозяйственным сырьем и живыми животными	-	-
пищевыми продуктами, напитками и табачными изделиями	16.0	15.0
из них:		
мясом и мясными продуктами	1.7	1.4
молочными продуктами, яйцами и пищевыми маслами и жирами	-	-
напитками	2.6	0.9
табачными изделиями	5.9	6.5
непродовольственными потребительскими товарами	16.3	13.1
из них:		
бытовыми электротоварами	0.2	0.2
фармацевтической продукцией и изделиями, применяемыми в медицинских целях	11.6	10.8
прочими бытовыми товарами	2.1	0.2
информационным и коммуникационным оборудованием	-	1.3
машинами и оборудованием	2.5	2.7
несельскохозяйственными промежуточными продуктами, отходами и ломом	55.8	62.4
из них:		
твердым, жидким и газообразным топливом и подобными продуктами	46.5	57.8
металлами и металлическими рудами	5.1	2.1
лесоматериалами, строительными материалами и санитарно-техническим оборудованием	2.0	1.8
неспециализированную	9.0	5.0

IV. ЦЕНЫ

Индексы цен и тарифов (на конец периода; в процентах)

	К предыдущему месяцу			Март 2021 к		Январь-март 2021 к январю-марту 2020	Справочно март 2020 к декабрю 2019
	январь 2021	февраль 2021	март 2021	марту 2020	декабрю 2020		
Индекс потребительских цен	100.5	100.1	100.6	104.7	101.2	105.0	101.9
Индекс цен производителей промышленных товаров ¹⁾	100.9	102.2	100.4	106.5	103.6	105.7	102.2
Индекс цен на продукцию (затраты, услуги) инвестиционного назначения	100.8	100.3	100.3	103.5	101.4	105.5	103.2
Индекс тарифов на грузовые перевозки	103.6	100.0	103.6	103.6	103.6	103.6	103.3

¹⁾ На товары, предназначенные для реализации на внутреннем рынке.

Индексы потребительских цен и цен производителей промышленных товаров (на конец месяца; в процентах к предыдущему месяцу)

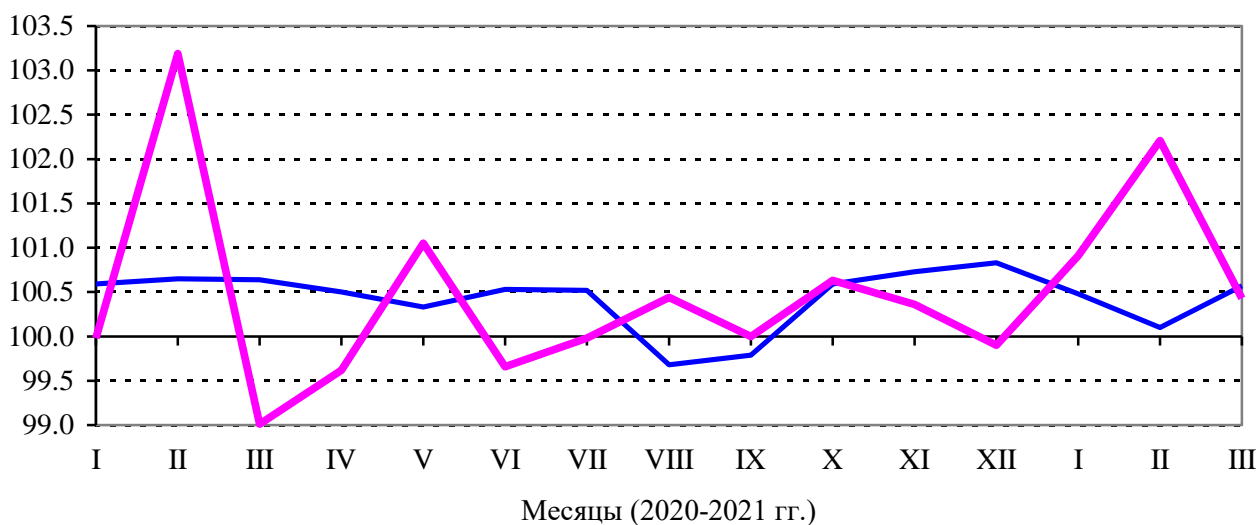

— Потребительские цены

— Цены производителей промышленных товаров

1. ПОТРЕБИТЕЛЬСКИЕ ЦЕНЫ

В марте 2021 г. индекс потребительских цен по отношению к предыдущему месяцу составил 100.6 процента, в том числе на продовольственные товары – 100.2, непродовольственные товары – 100.8, платные услуги населению – 100.8 процента.

Индексы потребительских цен и тарифов на товары и платные услуги населению (на конец периода; в процентах)

	Всего		в том числе на					
	к преды- дущему периоду	к декабрю предыду- щего года	продовольственные товары		непродовольственные товары		платные услуги населению	
			к преды- дущему периоду	к декабрю предыду- щего года	к преды- дущему периоду	к декабрю предыду- щего года	к преды- дущему периоду	к декабрю предыду- щего года
2020								
январь	100.6	100.6	100.9	100.9	100.6	100.6	100.3	100.3
февраль	100.7	101.2	101.0	101.9	100.1	100.7	100.9	101.2
март	100.6	101.9	101.3	103.1	100.6	101.3	99.9	101.0
I квартал	101.9	101.9	103.1	103.1	101.3	101.3	101.0	101.0
апрель	100.5	102.4	101.1	104.2	100.4	101.7	99.9	101.0
май	100.3	102.7	100.1	104.4	100.4	102.1	100.5	101.4
июнь	100.5	103.3	101.0	105.4	100.3	102.4	100.3	101.7
II квартал	101.4	103.3	102.2	105.4	101.1	102.4	100.7	101.7
июль	100.5	103.8	100.3	105.7	100.6	102.9	100.8	102.5
август	99.7	103.5	98.6	104.3	100.6	103.5	100.0	102.5
сентябрь	99.8	103.3	99.3	103.5	100.5	104.0	99.7	102.1
III квартал	100.0	103.3	98.2	103.5	101.6	104.0	100.4	102.1
октябрь	100.6	103.9	100.7	104.3	101.0	105.0	99.9	102.1
ноябрь	100.7	104.6	101.2	105.5	100.9	105.9	100.0	102.1
декабрь	100.8	105.5	101.6	107.2	100.4	106.4	100.4	102.4
IV квартал	102.2	105.5	103.6	107.2	102.3	106.4	100.3	102.4
2021								
январь	100.5	100.5	100.7	100.7	100.7	100.7	99.9	99.9
февраль	100.1	100.6	99.3	100.0	100.5	101.2	100.7	100.7
март	100.6	101.2	100.2	100.2	100.8	102.0	100.8	101.4
I квартал	101.2	101.2	100.2	100.2	102.0	102.0	101.4	101.4

Индексы потребительских цен
(на конец месяца; в процентах к декабрю предыдущего года)

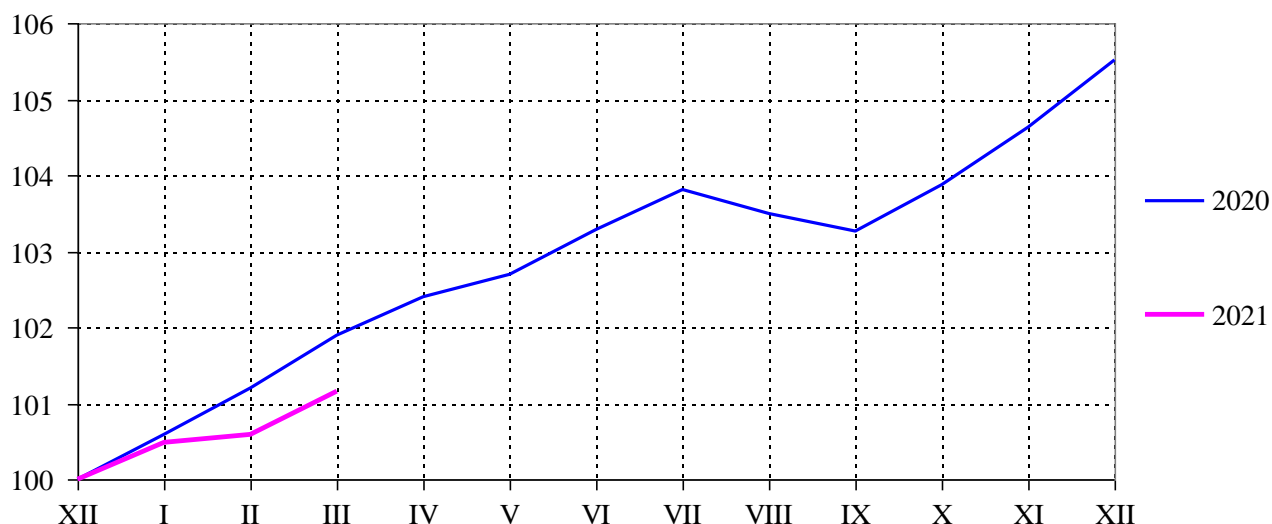

В марте 2021 г. индекс цен на **продовольственные товары**, включая алкогольные напитки, составил 100.2 процента (в марте 2020 г. – 101.3%).

Индексы цен на отдельные группы и виды продовольственных товаров
(на конец периода; в процентах)

	К предыдущему месяцу			Март 2021 к		Январь-март 2021 к январю-марту 2020	Справочно март 2020 к декабрю 2019
	январь 2021	февраль 2021	март 2021	марту 2020	декабрю 2020		
Продовольственные товары без алкогольных напитков	100.9	99.5	100.3	105.5	100.7	106.6	103.0
хлеб и хлебо-булочные изделия	100.4	100.0	101.1	106.9	101.5	106.8	101.9
мука	99.2	97.5	98.5	111.2	95.3	115.7	104.4
крупа и бобовые	102.4	99.8	100.6	116.4	102.8	118.9	103.5
макаронные изделия	99.2	104.7	100.0	109.8	103.8	109.8	102.9
мясо и птица	100.2	102.6	103.5	109.5	106.4	106.8	99.4
рыба и морепродукты	101.0	101.1	100.8	107.1	102.9	106.1	100.2
молоко и молочная продукция	99.6	100.1	99.1	101.4	98.8	102.1	101.1
сыр	100.5	98.6	104.0	104.1	103.1	103.0	102.3
масло сливочное	98.4	100.2	99.5	101.4	98.1	103.6	102.8
масло подсолнечное	98.3	99.0	100.8	118.4	98.1	118.3	100.1
яйца	100.0	104.1	102.3	122.2	106.5	118.7	98.3
сахар-песок	99.3	99.2	102.2	156.8	100.6	168.5	113.0

	К предыдущему месяцу			Март 2021 к		Январь-март 2021 к январю-марту 2020	Справочно март 2020 к декабрю 2019
	январь 2021	февраль 2021	март 2021	марту 2020	декабрю 2020		
кондитерские изделия	100.0	94.7	101.4	100.1	96.0	101.6	100.5
плодоовощная продукция	104.9	101.8	95.7	106.5	102.3	113.3	117.4
Алкобольные напитки	99.3	97.8	99.5	95.1	96.6	97.9	104.4

Стоимость условного (минимального) набора продуктов питания, используемого для межрегиональных сопоставлений покупательной способности населения, по Ярославской области на конец марта 2021 г. составила 4472.0 рубля в расчете на месяц и повысилась по сравнению с предыдущим месяцем на 2.7 процента (в марте 2020 г. – на 2.3%).

Средние цены на отдельные продукты питания на потребительском рынке представлены ниже:

(на конец месяца; рублей за килограмм)

	Декабрь 2020	Январь 2021	Февраль 2021	Март 2021	Справочно март 2020
Говядина (кроме бескостного мяса)	382.59	381.12	383.26	396.30	357.11
Рыба мороженая неразделанная	153.22	148.37	155.15	154.26	151.20
Масло сливочное	670.65	623.80	625.21	622.07	649.33
Масло подсолнечное	121.49	119.02	117.85	118.80	100.68
Молоко питьевое цельное пастеризованное, за литр	50.77	50.47	50.55	50.23	48.23
Сыры сычужные твердые	580.22	586.77	584.97	605.40	580.31
Яйца, за десяток	70.09	70.11	72.99	74.65	61.08
Сахар-песок	48.39	48.02	47.65	48.67	31.05
Мука пшеничная	42.03	41.69	40.64	40.05	36.02
Хлеб ржано-пшеничный	44.02	45.00	44.22	44.62	41.05
Хлебобулочные изделия из муки высшего сорта	67.93	67.19	67.43	69.58	64.67
Макаронные изделия	82.84	82.71	88.28	88.14	75.82
Рис	80.12	80.16	79.23	79.55	74.07
Картофель	27.14	31.04	30.08	33.42	20.43
Капуста свежая	17.88	19.27	19.31	20.58	22.83
Лук репчатый	27.44	29.61	30.80	32.57	32.05
Яблоки	109.93	109.16	112.09	109.65	98.04
Водка крепостью 40% об. спирта и выше, за литр	610.71	603.98	604.91	603.10	614.99

Цены на **непродовольственные товары** в марте 2021 г. выросли на 0.8 процента (в марте 2020 г. – на 0.6%).

Индексы цен на отдельные группы непродовольственных товаров
(на конец периода; в процентах)

	К предыдущему месяцу			Март 2021 к		Январь-март 2021 к январю-марту 2020	Справочно март 2020 к декабрю 2019
	январь 2021	февраль 2021	март 2021	марту 2020	декабрю 2020		
Ткани	100.5	100.1	100.5	101.8	101.1	101.5	100.0
Одежда и белье	100.1	100.5	100.3	103.8	100.9	103.6	100.5
Обувь	100.1	99.1	100.8	103.9	100.0	103.6	99.5
Моющие и чистящие средства	100.9	99.2	101.4	107.9	101.4	108.0	103.4
Табачные изделия	100.2	102.4	102.5	112.0	105.1	109.9	101.7
Мебель	102.5	101.9	100.6	113.5	105.1	112.8	100.5
Электротовары	99.5	98.1	99.6	103.7	97.2	105.0	101.0
Бумажно-беловые товары	98.9	98.4	102.4	103.5	99.7	103.4	102.3
Телерадиотовары	100.5	100.6	100.0	100.4	101.2	102.6	104.1
Персональные компьютеры	100.3	98.4	98.8	99.5	97.5	103.5	103.8
Строительные материалы	100.5	101.8	100.5	108.5	102.8	106.2	99.3
Медикаменты	100.3	100.3	99.8	106.7	100.3	108.3	103.2
Легковые автомобили	101.4	101.2	101.1	110.7	103.8	109.9	101.9
Дизельное топливо	100.6	100.7	100.6	102.3	101.9	101.7	100.2
Бензин	101.1	101.2	101.1	105.4	103.5	104.2	100.1

Индекс цен на **платные услуги населению** в марте 2021 г. составил 100.8 процента (в марте 2020 г. – 99.9%).

Индексы цен на отдельные группы и виды платных услуг населению
(на конец периода; в процентах)

	К предыдущему месяцу			Март 2021 к		Январь-март 2021 к январю-марту 2020	Справочно март 2020 к декабрю 2019
	январь 2021	февраль 2021	март 2021	марту 2020	декабрю 2020		
Жилищно-коммунальные	100.4	100.3	99.9	103.1	100.6	103.1	100.3
Жилищные	101.2	100.1	100.0	101.8	101.2	102.0	101.3
оплата жилья в домах государственного и муниципального жилищных фондов	100.0	101.8	100.0	103.3	101.8	102.7	100.0
содержание и ремонт жилья для граждан собственников жилья в результате приватизации	100.0	100.0	100.0	102.0	100.0	102.0	100.0
услуги по организации и выполнению работ по эксплуатации домов ЖК, ЖСК, ТСЖ	100.0	100.0	100.0	100.8	100.0	101.3	101.2
взносы на капитальный ремонт	104.4	100.0	100.0	104.4	104.4	104.4	104.7
Коммунальные	100.0	100.0	100.0	103.8	100.0	103.8	99.9
обращение с ТКО	100.0	100.0	100.0	100.1	100.0	100.1	97.8
отопление	100.0	100.0	100.0	103.1	100.0	103.1	100.0
водоснабжение холодное	100.0	100.0	100.0	104.0	100.0	104.0	100.0
водоотведение	100.0	100.0	100.0	105.3	100.0	105.3	100.0
горячее водоснабжение	100.0	100.0	100.0	104.2	100.0	104.2	100.0
газоснабжение	100.0	100.0	100.0	105.6	100.0	105.6	100.0
электроснабжение	100.0	100.0	100.0	104.1	100.0	104.1	100.0
Медицинские услуги	100.0	100.8	100.0	104.3	100.8	104.0	100.0
Пассажирского транспорта	96.8	101.7	101.1	102.3	99.5	101.0	98.1
Услуги связи	100.1	100.6	100.0	99.0	100.7	98.7	101.4
Организаций культуры	100.0	100.7	100.0	97.8	100.7	97.6	102.1
Санаторно-оздоровительные	103.0	99.2	100.0	104.2	102.2	106.6	105.6
Дошкольного воспитания	100.3	102.5	100.0	103.5	102.8	102.6	104.5
Платного образования	100.0	100.0	100.0	97.7	100.0	97.9	100.7
Бытовые	100.5	103.3	101.4	106.7	105.2	106.2	105.8
В сфере зарубежного туризма	86.2	102.0	111.7	98.3	98.3	90.5	100.5
Услуги банков	100.0	100.0	104.2	103.6	104.2	100.9	98.8
Правового характера	106.8	100.0	100.0	106.8	106.8	106.8	100.0
Физкультуры и спорта	100.0	102.0	98.7	103.8	100.7	102.7	98.0
Страхования	105.1	96.6	97.1	98.8	98.5	102.1	101.2

2. ЦЕНЫ ПРОИЗВОДИТЕЛЕЙ

Индекс цен производителей промышленных товаров в марте 2021 г., относительно предыдущего месяца, по предварительным данным, составил 100.4 процента, в том числе индекс цен на продукцию добычи полезных ископаемых – 100.3, обрабатывающих производств – 100.5, обеспечения электрической энергией, газом и паром; кондиционирования воздуха – 99.9, водоснабжения; водоотведения, организации сбора и утилизации отходов, деятельности по ликвидации загрязнений – 100.0 процента.

Индекс цен производителей промышленных товаров (на конец периода; в процентах)

	Всего		в том числе по видам деятельности					
	к предыдущему периоду	к декабрю предыдущего года	обрабатывающие производства		обеспечение электрической энергией, газом и паром; кондиционирование воздуха		водоснабжение; водоотведение, организация сбора и утилизации отходов, деятельность по ликвидации загрязнений	
			к предыдущему периоду	к декабрю предыдущего года	к предыдущему периоду	к декабрю предыдущего года	к предыдущему периоду	к декабрю предыдущего года
2020								
январь	100.0	100.0	99.8	99.8	101.5	101.5	100.0	100.0
февраль	103.2	103.2	104.0	103.8	97.3	98.7	100.0	100.0
март	99.0	102.2	98.6	102.4	102.6	101.0	100.0	100.0
I квартал	102.2	102.2	102.4	102.4	101.0	101.0	100.0	100.0
апрель	99.6	101.8	99.8	102.2	97.8	98.8	100.0	100.0
май	101.1	102.8	101.2	103.4	99.9	98.7	100.0	100.0
июнь	99.7	102.5	99.7	103.1	99.5	98.2	100.0	100.0
II квартал	100.3	102.5	100.7	103.1	97.3	98.2	100.0	100.0
июль	100.0	102.5	99.4	102.5	102.9	101.1	107.5	107.5
август	100.4	102.9	100.2	102.7	102.5	103.6	100.0	107.5
сентябрь	100.0	102.9	100.0	102.7	100.2	103.9	100.0	107.5
III квартал	100.4	102.9	99.6	102.7	105.7	103.9	107.5	107.5
октябрь	100.6	103.6	100.8	103.5	99.8	103.7	100.0	107.5
ноябрь	100.4	103.9	100.8	104.3	96.7	100.3	100.0	107.5
декабрь	99.9	103.8	99.8	104.1	101.0	101.2	100.0	107.5
IV квартал	100.9	103.8	101.4	104.1	97.5	101.2	100.0	107.5
2021								
январь	100.9	100.9	101.1	101.1	99.2	99.2	100.0	100.0
февраль	102.2	103.1	102.3	103.4	102.1	101.3	100.0	100.0
март	100.4	103.6	100.5	104.0	99.9	101.1	100.0	100.0
I квартал	103.6	103.6	104.0	104.0	101.1	101.1	100.0	100.0

**Индексы цен производителей промышленных товаров
по видам экономической деятельности
(на конец периода; в процентах)**

	К предыдущему месяцу			Март 2021 к		Январь-март 2021 к январю-марту 2020	Справочно март 2020 к декабрю 2019
	январь 2021	февраль 2021	март 2021	марту 2020	декабрю 2020		
Добыча полезных ископаемых	100.0	100.4	100.3	94.4	100.7	94.1	100.0
добыча камня, песка и глины	100.0	100.4	100.3	94.4	100.7	94.1	100.0
Обрабатывающие производства	101.1	102.3	100.5	107.0	104.0	106.2	102.4
производство пищевых продуктов	99.4	100.5	101.2	108.2	101.3	107.4	100.2
производство напитков	101.7	98.2	95.9	92.5	95.8	92.7	95.8
производство текстильных изделий	100.5	100.0	100.4	100.8	100.8	100.6	100.0
производство одежды	100.0	100.0	100.0	100.0	100.0	100.0	100.0
производство кожи и изделий из кожи	102.5	99.9	100.1	101.8	102.5	101.7	100.0
обработка древесины и производство изделий из дерева и пробки, кроме мебели, производство изделий из соломки и материалов для плетения	103.3	110.8	95.2	111.3	108.9	111.2	100.4
производство бумаги и бумажных изделий	102.5	106.5	106.9	98.6	116.6	96.9	111.9
производство нефтепродуктов	103.3	111.6	96.0	97.8	110.7	93.8	98.7
производство химических средств и химических продуктов	98.7	103.1	100.6	103.3	102.4	102.5	101.4
производство лекарственных средств и материалов, применяемых в медицинских целях	100.0	101.5	100.6	108.8	102.1	108.8	100.0
производство резиновых и пластмассовых изделий	103.3	102.7	101.8	106.6	108.0	104.3	98.3
производство прочей неметаллической минеральной продукции	100.1	101.5	99.0	98.4	100.6	100.5	98.7

	К предыдущему месяцу			Март 2021 к		Январь-март 2021 к январю-марту 2020	Справочно март 2020 к декабрю 2019
	январь 2021	февраль 2021	март 2021	марту 2020	декабрю 2020		
производство готовых металлических изделий, кроме машин и оборудования	100.0	100.0	100.0	100.5	100.5	100.3	100.0
производство электрического оборудования	110.4	100.1	107.0	138.4	118.3	131.6	100.2
производство машин и оборудования, не включенных в другие группировки	101.8	104.0	97.1	111.0	102.8	109.8	97.5
производство автотранспортных средств, прицепов и полуприцепов	100.4	102.6	100.7	118.4	103.8	114.3	98.5
производство железнодорожных локомотивов и подвижного состава	96.7	100.0	100.0	95.9	96.7	100.8	120.9
производство мебели	100.0	100.0	100.0	117.6	100.0	114.0	97.1
производство ювелирных изделий, бижутерии и подобных товаров	100.0	100.0	100.0	128.1	100.0	128.1	100.0
Обеспечение электрической энергией, газом и паром; кондиционирование воздуха	99.2	102.1	99.9	102.2	101.1	102.0	101.0
производство, передача и распределение электроэнергии	98.8	103.5	99.8	102.2	102.1	101.8	101.8
производство и распределение газообразного топлива	100.0	100.0	100.0	103.0	100.0	103.0	100.0
производство, передача и распределение пара и горячей воды; кондиционирование воздуха	99.6	100.2	99.9	102.1	99.7	102.2	99.6
Водоснабжение; водоотведение, организация сбора и утилизации отходов, деятельность по ликвидации загрязнений	100.0	100.0	100.0	107.5	100.0	107.5	100.0

Динамика цен производителей промышленных товаров и потребительских цен

(на конец месяца; в процентах к декабрю 2019 г.)

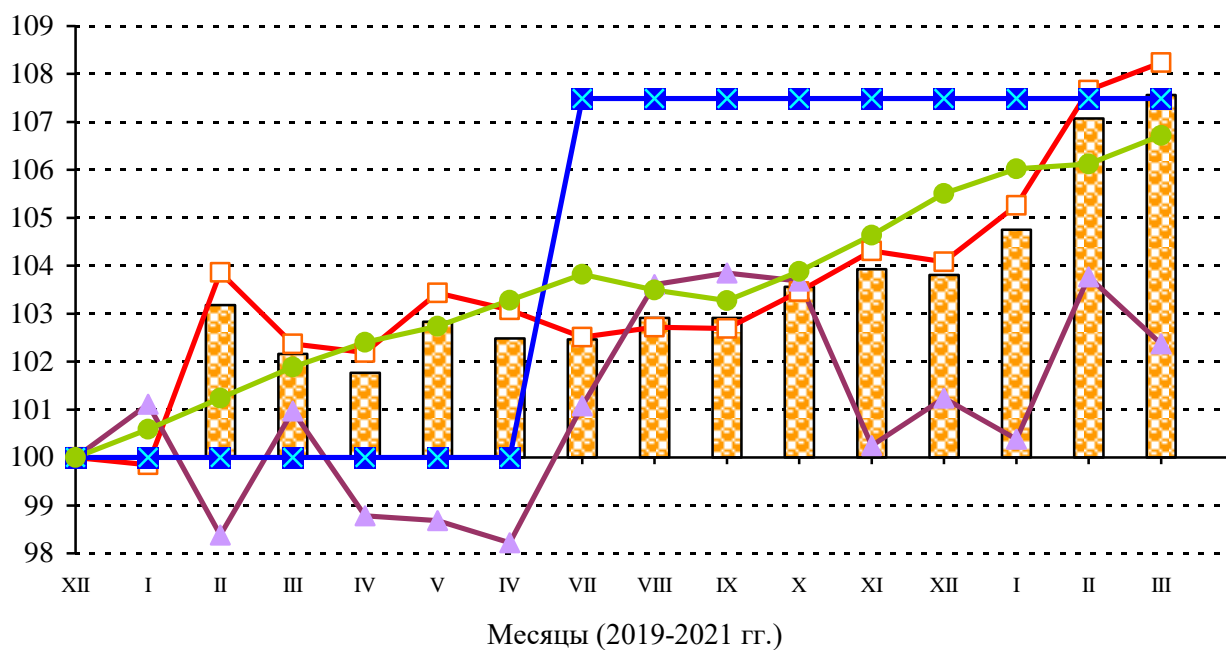

Цены производителей промышленных товаров

в том числе:

обрабатывающие производства

обеспечение электрической энергией, газом и паром; кондиционирование воздуха

водоснабжение; водоотведение, организация сбора и утилизации отходов, деятельность по ликвидации загрязнений

потребительские цены

Индекс цен приобретения топливно-энергетических ресурсов
(на конец периода; в процентах)

	К предыдущему месяцу			Февраль 2021 к		Январь-февраль 2021 к январю-февралю 2020	Справочно февраль 2020 к декабрю 2019
	декабрь 2020	январь 2021	февраль 2021	февралю 2020	декабрю 2020		
Электроэнергия	97.3	103.9	101.8	104.2	105.8	103.3	101.4
Пар и горячая вода	99.2	100.0	99.5	99.5	99.5	98.6	99.9
Бензин автомобильный	100.1	101.0	102.5	104.6	103.6	103.3	99.2
Топливо дизельное	100.2	100.6	98.3	96.7	98.9	97.2	98.8
Мазут топочный	108.0	112.2	101.1	148.2	113.5	162.6	111.2
Масла нефтяные смазочные	101.4	111.1	112.7	135.1	125.2	126.8	99.4
Пропан и бутан, сжиженные	102.2	101.1	100.8	107.7	101.9	108.9	104.4
Газ горючий природный	100.3	99.0	100.4	102.7	99.4	103.0	100.8
Уголь	89.3	106.7	96.7	84.5	103.2	85.9	100.0

Индекс закупочных цен на мясо
(на конец периода; в процентах)

	К предыдущему месяцу			Февраль 2021 к		Январь-февраль 2021 к январю-февралю 2020	Справочно февраль 2020 к декабрю 2019
	декабрь 2020	январь 2021	февраль 2021	февралю 2020	декабрю 2020		
Мясо крупного рогатого скота замороженное	102.5	105.1	99.5	120.8	104.5	117.5	89.4
Свинина замороженная	99.9	98.7	99.7	112.5	98.4	112.6	95.2
Мясо птицы охлажденное	110.6	85.6	100.0	72.6	85.6	72.6	100.0

В феврале 2021 г. индекс цен приобретения зерна перерабатывающими организациями области составил по отношению к предыдущему месяцу 96.6 процента, по отношению к февралю 2020 г. – 100.8 процента.

Индекс цен приобретения зерна (на конец периода; в процентах)

	Всего		в том числе			
	к предыдущему периоду	к декабрю предыдущего года	пшеница		ячмень	
			к предыдущему периоду	к декабрю предыдущего года	к предыдущему периоду	к декабрю предыдущего года
2020						
январь	105.9	105.9	100.4	100.4	109.9	109.9
февраль	100.7	106.6	101.3	101.7	100.3	110.2
март	92.6	98.7	100.1	101.9	87.5	96.3
I квартал	98.7	98.7	101.9	101.9	96.3	96.3
апрель	104.1	102.7	101.4	103.3	106.2	102.3
май	101.4	104.2	100.0	103.3	102.4	104.8
июнь	100.4	104.6	100.0	103.3	100.6	105.4
II квартал	105.9	104.6	101.4	103.3	109.4	105.4
июль	104.6	109.4	108.1	111.6	102.4	107.9
август	98.8	108.1	99.5	111.1	98.3	106.0
сентябрь	100.5	108.6	103.4	114.8	98.4	104.3
III квартал	103.8	108.6	111.2	114.8	98.9	104.3
октябрь	101.1	109.8	102.4	117.6	99.5	103.7
ноябрь	101.3	111.2	103.5	121.7	99.6	103.3
декабрь	99.9	111.1	98.6	119.9	100.7	104.1
IV квартал	102.3	111.1	104.5	119.9	99.8	104.1
2021						
январь	103.4	103.4	100.0	100.0	105.4	105.4
февраль	96.6	99.9	105.6	105.6	92.5	97.5

В марте 2021 г. индекс цен производителей сельскохозяйственной продукции по отношению к предыдущему месяцу составил 95.3 процента, в том числе на продукцию растениеводства – 56.8, на продукцию животноводства – 103.9 процента.

Индексы цен производителей сельскохозяйственной продукции (на конец периода; в процентах)

	Всего		в том числе на продукцию			
	к предыдущему периоду	к декабрю предыдущего года	растениеводства		животноводства	
			к предыдущему периоду	к декабрю предыдущего года	к предыдущему периоду	к декабрю предыдущего года
2020						
январь	96.4	96.4	93.6	93.6	96.7	96.7
февраль	102.3	98.6	190.6	178.4	93.3	90.2
март	94.4	93.1	52.1	93.0	103.2	93.1

	Всего		в том числе на продукцию			
	к предыдущему периоду	к декабрю предыдущего года	растениеводства		животноводства	
			к предыдущему периоду	к декабрю предыдущего года	к предыдущему периоду	к декабрю предыдущего года
I квартал	93.1	93.1	93.0	93.0	93.1	93.1
апрель	102.5	95.5	88.0	81.9	104.1	96.9
май	100.1	95.6	123.3	101.0	98.1	95.0
июнь	95.0	90.8	89.4	90.3	95.6	90.8
II квартал	97.5	90.8	97.0	90.3	97.6	90.8
июль	99.6	90.4	88.3	79.7	100.8	91.6
август	100.6	91.0	92.2	73.5	101.4	92.8
сентябрь	100.6	91.5	96.1	70.6	100.9	93.7
III квартал	100.8	91.5	78.2	70.6	103.1	93.7
октябрь	104.9	95.9	97.1	68.5	105.5	98.8
ноябрь	107.2	102.8	132.2	90.6	105.3	104.1
декабрь	111.3	114.4	161.6	146.4	106.7	111.1
IV квартал	125.1	114.4	207.4	146.4	118.6	111.1
2021						
январь	94.8	94.8	91.5	91.5	95.5	95.5
февраль	109.2	103.5	129.6	118.6	105.4	100.6
март	95.3	98.6	56.8	67.3	103.9	104.6
I квартал	98.6	98.6	67.3	67.3	104.6	104.6

**Индексы цен производителей
отдельных видов и групп сельскохозяйственной продукции
(на конец периода; в процентах)**

	К предыдущему месяцу			Март 2021 к		Январь-март 2021 к январю-марту 2020	Справочно март 2020 к декабрю 2019
	январь 2021	февраль 2021	март 2021	марту 2020	декабрю 2020		
Продукция растениеводства	91.5	129.6	56.8	115.5	67.3	113.4	93.0
Зерновые культуры	100.0	108.3	101.6	122.1	110.0	118.5	105.0
Картофель	103.9	112.1	96.4	162.7	112.4	163.0	89.2
Овощи	90.2	132.3	51.8	110.8	61.8	110.3	92.4
Продукция животноводства	95.5	105.4	103.9	127.4	104.6	121.7	93.1
Скот и птица	99.6	103.3	100.4	115.6	103.4	113.8	98.3
Молоко	101.3	89.7	100.4	91.4	91.2	94.7	100.1
Яйца	91.0	114.1	106.8	156.1	111.0	142.6	85.6

В марте 2021 г. **сводный индекс цен на продукцию (затраты, услуги) инвестиционного назначения**, по предварительным данным, составил 100.3 процента, в том числе индекс цен производителей на строительную продукцию – 100.3, на приобретенные машины и оборудования инвестиционного назначения – 100.3, на прочую продукцию (затраты, услуги) инвестиционного назначения – 100.9 процента.

**Сводный индекс цен на продукцию (затраты, услуги)
инвестиционного назначения
(на конец периода; в процентах)**

	Сводный индекс цен на продукцию (затраты, услуги) инвестиционного назначения		в том числе индекс цен					
			производителей на строительную продукцию		приобретения машин и оборудования инвестиционного назначения		на прочую продукцию (затраты, услуги) инвестиционного назначения	
	к предыдущему периоду	к декабрю предыдущего года	к предыдущему периоду	к декабрю предыдущего года	к предыдущему периоду	к декабрю предыдущего года	к предыдущему периоду	к декабрю предыдущего года
2020								
январь	99.4	99.4	99.7	99.7	99.2	99.2	100.1	100.1
февраль	100.6	100.0	99.3	99.0	101.8	101.0	99.8	99.9
март	103.2	103.2	99.8	98.8	106.8	107.9	100.9	100.8
I квартал	103.2	103.2	98.8	98.8	107.9	107.9	100.8	100.8
апрель	100.7	104.0	100.2	98.9	101.2	109.1	100.9	101.6
май	99.6	103.5	100.4	99.3	98.7	107.8	100.1	101.7
июнь	99.2	102.6	100.5	99.8	97.8	105.3	100.0	101.7
II квартал	99.4	102.6	101.1	99.8	97.7	105.3	100.9	101.7
июль	101.0	103.7	100.4	100.2	101.6	107.1	100.5	102.2
август	101.0	104.6	100.2	100.4	101.8	108.9	99.9	102.1
сентябрь	100.6	105.2	100.3	100.7	100.9	109.9	99.9	102.1
III квартал	102.5	105.2	100.9	100.7	104.3	109.9	100.3	102.1
октябрь	100.7	106.0	100.2	100.9	101.2	111.2	101.1	103.2
ноябрь	100.0	105.9	100.1	101.1	99.7	110.8	101.2	104.4
декабрь	99.4	105.3	100.2	101.3	98.6	109.3	101.4	105.8
IV квартал	100.1	105.3	100.5	101.3	99.4	109.3	103.7	105.8
2021								
январь	100.8	100.8	101.4	101.4	100.4	100.4	99.9	99.9
февраль	100.3	101.1	100.1	101.5	100.4	100.8	100.7	100.6
март	100.3	101.4	100.3	101.9	100.3	101.1	100.9	101.5
I квартал	101.4	101.4	101.9	101.9	101.1	101.1	101.5	101.5

**Сводные индексы цен строительной продукции
по отдельным видам экономической деятельности
(на конец периода; в процентах)**

	К предыдущему месяцу			Март 2021 к		Январь-март 2021 к январю-марту 2020	Справочно март 2020 к декабрю 2019
	январь 2021	февраль 2021	март 2021	марту 2020	декабрю 2020		
Всего по обследуемым видам экономической деятельности	101.4	100.1	100.3	104.4	101.9	103.8	98.8
Сельское, лесное хозяйство, охота, рыболовство и рыбоводство	101.6	100.2	100.3	105.3	102.2	104.9	99.0
Обрабатывающая промышленность	102.1	100.2	100.3	105.3	102.7	104.7	99.1
производство пищевых продуктов	101.9	100.5	100.3	105.8	102.7	105.2	98.7
производство бумаги и бумажных изделий	101.6	100.4	100.3	105.9	102.3	105.5	99.5
производство кокса и нефтепродуктов	101.8	99.7	100.6	105.2	102.2	104.8	99.6
производство химических веществ и химических продуктов	101.0	100.4	100.4	105.2	101.8	104.6	99.0
производство лекарственных средств и материалов, применяемых в медицинских целях	101.0	100.4	100.4	105.2	101.8	104.6	98.9
производство резиновых и пластмассовых изделий	100.6	100.1	100.3	104.5	101.1	104.2	99.4
производство машин и оборудования, не включенных в другие группировки	101.5	100.5	100.2	105.2	102.2	104.9	99.4
производство прочих транспортных средств и оборудования	100.9	100.0	100.2	105.2	101.2	105.1	99.4
Обеспечение электрической энергией, газом и паром; кондиционирование воздуха	101.1	100.3	100.3	105.5	101.7	105.4	99.6

	К предыдущему месяцу			Март 2021 к		Январь-март 2021 к январю-марту 2020	Справочно март 2020 к декабрю 2019
	январь 2021	февраль 2021	март 2021	марту 2020	декабрю 2020		
Водоснабжение; водоотведение, организация сбора и утилизация отходов, деятельность по ликвидации загрязнений	100.9	100.0	100.3	104.6	101.3	104.5	100.0
Строительство	103.4	99.8	100.4	105.4	103.7	104.6	98.9
Торговля оптовая и розничная; ремонт автотранспортных средств и мотоциклов	101.8	100.7	100.2	105.7	102.7	105.1	98.9
Транспортировка и хранение	100.9	99.9	100.5	103.2	101.4	102.7	99.2
Деятельность гостиниц и предприятий общественного питания	100.4	100.5	100.3	104.3	101.1	103.2	98.0
Деятельность в области информации и связи	101.2	99.7	100.4	104.5	101.3	103.8	98.6
Деятельность по операциям с недвижимым имуществом	100.3	100.3	100.2	104.3	100.8	103.6	98.7
Деятельность профессиональная, научная и техническая	100.5	100.2	100.3	102.9	101.0	101.5	97.4
Деятельность административная и сопутствующие дополнительные услуги	100.7	100.0	100.5	102.2	101.2	100.9	97.9
Государственное управление и обеспечение военной безопасности; социальное обеспечение	100.5	100.2	100.2	105.2	100.9	104.6	98.2
Деятельность в области здравоохранения и социальных услуг	100.4	100.0	100.4	102.9	100.8	102.3	98.4
Деятельность в области культуры, спорта, организации досуга и развлечений	101.1	99.9	100.3	104.8	101.3	104.1	98.3

**Индексы цен приобретения основных видов материалов
строительными организациями
(на конец периода; в процентах)**

	К предыдущему месяцу			Март 2021 к		Январь-март 2021 к январю-марту 2020	Справочно март 2020 к декабрю 2019
	январь 2021	февраль 2021	март 2021	марту 2020	декабрю 2020		
Кирпич керамический неогнеупорный	98.3	101.6	100.0	101.4	99.9	100.9	92.9
Цемент	102.0	99.0	99.9	96.4	100.9	97.3	100.0
Бетон готовый для заливки	100.4	90.1	101.8	91.6	92.0	94.1	95.7
Растворы строительные	108.0	101.2	100.8	99.5	110.2	100.6	101.0
Щебень	100.0	99.8	100.2	91.0	100.0	90.8	102.9
Пески природные	76.0	99.2	113.3	87.9	85.4	79.5	102.8
Сталь арматурная горячекатаная для железобетонных конструкций	120.6	114.8	98.4	162.0	136.3	153.0	92.4

Индекс тарифов на грузовые перевозки в среднем по всем видам транспорта в марте 2021 г., по предварительным данным, составил 100.0 процента.

**Индексы тарифов на грузовые перевозки отдельными видами транспорта
(на конец периода; в процентах)**

	Всего		в том числе транспорт			
	к предыдущему периоду	к декабрю предыдущего года	железнодорожный		автомобильный	
			к предыдущему периоду	к декабрю предыдущего года	к предыдущему периоду	к декабрю предыдущего года
2020						
январь	103.3	103.3	103.5	103.5	96.9	96.9
февраль	100.0	103.3	100.0	103.5	100.0	96.9
март	100.0	103.3	100.0	103.5	100.0	96.9
I квартал	103.3	103.3	103.5	103.5	96.9	96.9
апрель	100.0	103.3	100.0	103.5	100.0	96.9
май	100.0	103.3	100.0	103.5	100.0	96.9
июнь	100.0	103.3	100.0	103.5	100.0	96.9
II квартал	100.0	103.3	100.0	103.5	100.0	96.9

	Всего		в том числе транспорт			
	к преды- дущему периоду	к декабрю предыду- щего года	железнодорожный		автомобильный	
			к преды- дущему периоду	к декабрю предыду- щего года	к преды- дущему периоду	к декабрю предыду- щего года
июль	100.0	103.3	100.0	103.5	100.0	96.9
август	100.0	103.3	100.0	103.5	100.0	96.9
сентябрь	100.0	103.3	100.0	103.5	100.0	96.9
III квартал	100.0	103.3	100.0	103.5	100.0	96.9
октябрь	100.0	103.3	100.0	103.5	100.0	96.9
ноябрь	100.0	103.3	100.0	103.5	100.0	96.9
декабрь	100.0	103.3	100.0	103.5	100.0	96.9
IV квартал	100.0	103.3	100.0	103.5	100.0	96.9
2021						
январь	103.6	103.6	103.7	103.7	101.4	101.4
февраль	100.0	103.6	100.0	103.7	100.0	101.4
март	100.0	103.6	100.0	103.7	100.0	101.4
I квартал	103.6	103.6	103.7	103.7	101.4	101.4

**Индексы тарифов на грузовые перевозки
по видам транспорта
(на конец периода; в процентах)**

	К предыдущему месяцу			Март 2021 к		Январь- март 2021 к январю- марту 2020	Справочно март 2020 к декабрю 2019
	январь 2021	февраль 2021	март 2021	марту 2020	декабрю 2020		
Грузовой транспорт – всего	103.6	100.0	100.0	103.6	103.6	103.6	103.3
железнодорожный	103.7	100.0	100.0	103.7	103.7	103.7	103.5
автомобильный	101.4	100.0	100.0	101.4	101.4	101.4	96.9

У. ФИНАНСЫ

1. ГОСУДАРСТВЕННЫЕ ФИНАНСЫ

По оперативным данным департамента финансов Ярославской области, **консолидированный бюджет** области в январе-феврале 2021 г. исполнен с дефицитом в сумме 3025.8 млн рублей. По сравнению с соответствующим периодом 2020 г. доходы консолидированного бюджета увеличились на 11.5 процента, расходы увеличились на 1.8 процента.

Исполнение консолидированного бюджета (млн рублей)

	Доходы	Расходы	Профицит, дефицит (-)
2020			
январь	4227.3	5490.8	-1263.5
январь-февраль	8764.2	12565.9	-3801.7
I квартал	18323.6	19102.5	-778.9
январь-апрель	26021.3	28460.3	-2439.0
январь-май	32862.3	35896.9	-3034.6
I полугодие	40008.4	44919.0	-4910.6
январь-июль	50059.4	53374.5	-3315.1
январь-август	57539.4	60838.2	-3298.8
январь-сентябрь	65082.7	69462.4	-4379.7
январь-октябрь	74837.5	77193.0	-2355.5
январь-ноябрь	82883.8	85987.9	-3104.1
год	96012.5	97822.9	-1810.4
2021			
январь	4521.4	5820.9	-1299.5
январь-февраль	9769.7	12795.5	-3025.8

**Структура консолидированного бюджета
по статьям доходов и расходов в январе-феврале**

	2021			Справочно 2020	
	млн рублей	в % к		млн рублей	в % к итогу
		итогу	январю- февралю 2020		
Доходы	9769.7	100	111.5	8764.2	100
в том числе:					
налог на прибыль организаций	1181.4	12.1	141.6	834.5	9.5
налог на доходы физических лиц	3728.3	38.2	102.0	3655.7	41.7
акцизы	1653.4	16.9	100.3	1648.3	18.8
налог на совокупный доход	376.7	3.9	85.9	438.7	5.0
налоги на имущество	579.5	5.9	94.8	611.3	7.0
платежи при пользовании природными ресурсами	22.1	0.2	135.6	16.3	0.2
задолженность и перерасчеты по отмененным налогам, сборам и иным обязательным платежам	-0.1	x	x	0.0	0.0
доходы от использования имущества, находящегося в государственной и муниципальной собственности	167.9	1.7	111.6	150.5	1.7
доходы от продажи материальных и нематериальных активов	58.2	0.6	62.2	93.5	1.1
безвозмездные поступления	1829.0	18.7	159.9	1144.1	13.1
прочие доходы	173.3	1.8	101.2	171.3	2.0
Расходы	12795.5	100	101.8	12565.9	100
в том числе на:					
общегосударственные вопросы	636.9	5.0	91.2	698.1	5.6
национальную оборону	2.1	0.0	100.0	2.1	0.0
национальную безопасность и правоохранительную деятельность	90.9	0.7	121.7	74.7	0.6
национальную экономику	1005.1	7.9	76.1	1321.2	10.5
из нее:					
топливо и энергетика	0.3	0.0	150.0	0.2	0.0
сельское хозяйство и рыболовство	34.0	0.3	54.9	61.9	0.5
транспорт	294.9	2.3	104.0	283.6	2.3
дорожное хозяйство	557.7	4.4	68.4	815.4	6.5
жилищно-коммунальное хозяйство	685.9	5.4	110.2	622.6	5.0
образование	4225.9	33.0	99.9	4230.1	33.7
культуру, кинематографию	441.0	3.4	104.3	422.8	3.4
здравоохранение	631.9	4.9	87.4	723.2	5.8
социальную политику	4299.8	33.6	114.1	3767.7	30.0
физкультуру и спорт	225.4	1.8	107.7	209.2	1.7
прочие расходы	550.6	4.3	111.4	494.2	3.9

По оперативным данным Управления Федеральной налоговой службы по Ярославской области, в январе-феврале 2021 г. в бюджеты всех уровней поступило налоговых и неналоговых платежей на сумму 25034.1 млн рублей, в том числе 56.2 процента – в консолидированный бюджет области¹⁾.

**Поступление налогов,
сборов и иных обязательных платежей по видам
в январе-феврале 2021 г.**

	В бюджеты всех уровней			в том числе в консолидированный бюджет области, процентов ¹⁾	
	млн рублей	в % к		январь- февраль 2021	<u>справочно</u> январь- февраль 2020
		итогу	январю- февралю 2020		
Всего	25034.1	100	110.8	56.2	55.7
в том числе:					
налог на добавленную стоимость	7000.2	28.0	122.0	-	-
налог на прибыль организаций	1340.6	5.4	141.2	88.1	87.9
налог на доходы физических лиц	3733.5	14.9	102.1	99.9	100
платежи за пользование природными ресурсами	5.1	0.0	127.5	47.1	60.0
государственная пошлина	43.0	0.2	81.1	60.5	56.8
акцизы	11502.4	45.9	108.7	71.1	66.3
из них на:					
алкогольную продукцию	324.4	1.3	158.3	80.0	80.0
пиво	901.1	3.6	142.3	100	100
табачные изделия	916.0	3.7	в 2.3 р.	-	-
бензин автомобильный	5062.9	20.2	98.4	74.9	66.6
топливо дизельное	4304.8	17.2	102.5	74.9	66.6
налоги на имущество	579.5	2.3	94.8	100	100
налоги со специальным налоговым режимом	376.7	1.5	85.9	100	100
поступления в счет погашения задолженности по перерасчетам	-0.1	х	х	100	66.7
прочие	453.2	1.8	79.5	0.2	0.2

¹⁾ С учетом акцизов на нефтепродукты, централизованно перераспределяемых в другие субъекты Российской Федерации.

**Динамика структуры поступлений налогов и сборов
в бюджетную систему
(в процентах к общей сумме поступлений)**

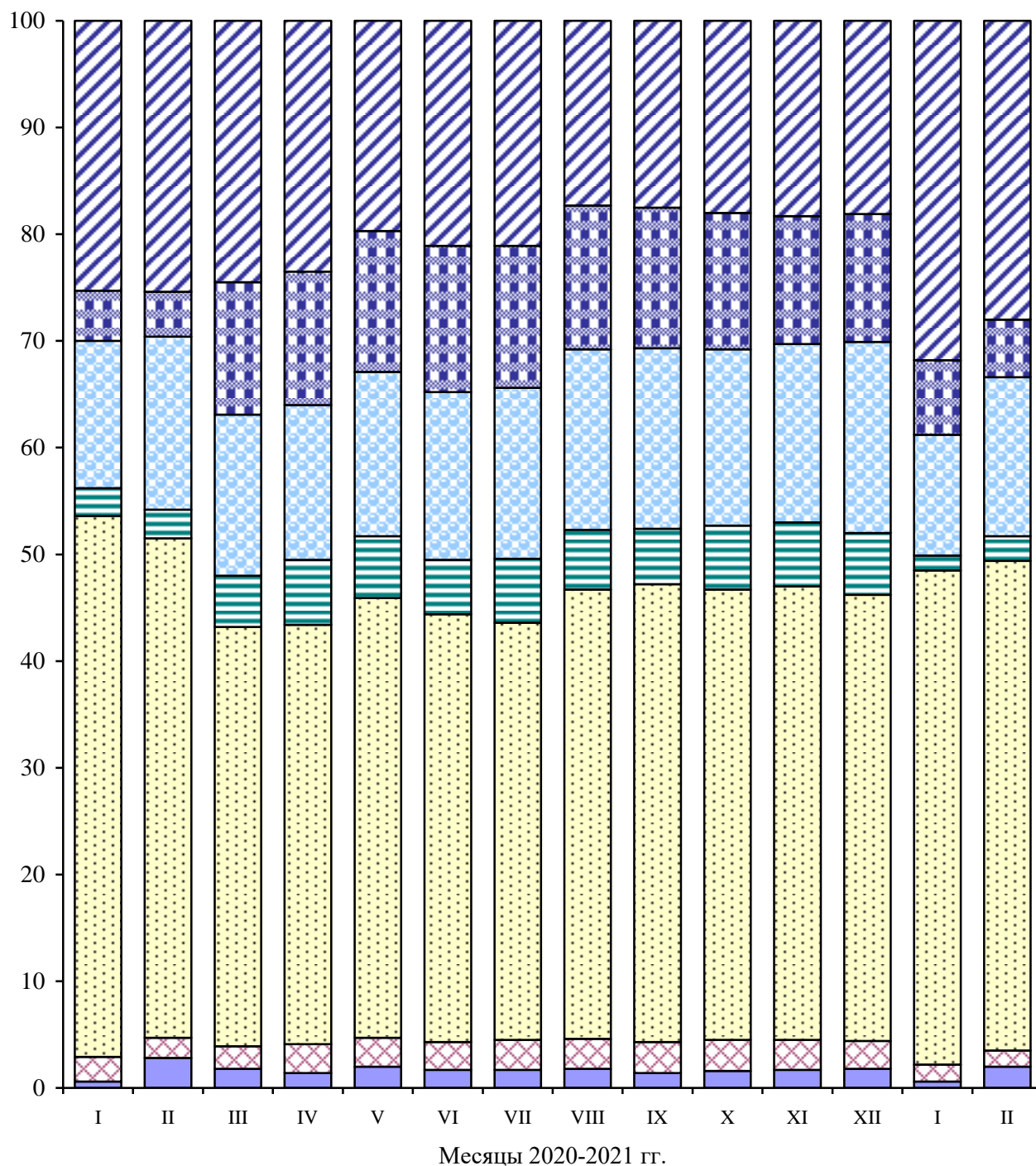

- Прочие
- Акцизы
- Налог на доходы физических лиц
- НДС
- Налоги со специальным налоговым режимом
- Налог на имущество
- Налог на прибыль

ВАЛЮТНЫЙ РЫНОК

Курсы доллара и евро, по данным Центрального банка Российской Федерации,
составили:

(на конец месяца; российских рублей за единицу валюты)

	Доллар США	В % к		Евро	В % к	
		преды- дущему месяцу	концу преды- дущего года		преды- дущему месяцу	концу преды- дущего года
2020						
январь	63.04	101.8	101.8	69.42	100.1	100.1
февраль	66.99	106.3	108.2	73.72	106.2	106.3
март	77.73	116.0	125.6	85.74	116.3	123.7
апрель	73.69	94.8	119.0	80.05	93.4	115.4
май	71.10	96.5	114.8	78.26	97.8	112.9
июнь	69.95	98.4	113.0	78.68	100.5	113.5
июль	73.36	104.9	118.5	86.25	109.6	124.4
август	74.64	101.7	120.6	88.74	102.9	128.0
сентябрь	79.68	106.8	128.7	93.02	104.8	134.1
октябрь	79.33	99.6	128.1	92.63	99.6	133.6
ноябрь	75.86	95.2	122.5	90.46	97.2	130.5
декабрь	73.88	97.4	119.3	90.68	100.2	130.8
2021						
январь	76.25	103.2	103.2	92.30	101.8	101.8
февраль	74.44	97.6	100.8	90.37	97.9	99.7
март	75.70	101.7	102.5	88.88	98.4	98.0

2. ФИНАНСОВАЯ ДЕЯТЕЛЬНОСТЬ ОРГАНИЗАЦИЙ (без субъектов малого предпринимательства)

ФИНАНСОВЫЕ РЕЗУЛЬТАТЫ ДЕЯТЕЛЬНОСТИ ОРГАНИЗАЦИЙ

В январе 2021 г., по оперативным данным, **сальдированный финансовый результат (прибыль минус убыток)** организаций (без субъектов малого предпринимательства, кредитных организаций, государственных (муниципальных) учреждений, некредитных финансовых организаций) в действующих ценах составил 4515.1 млн рублей (312 организаций получили прибыль в размере 6426.7 млн рублей, 178 организаций имели убыток на сумму 1911.6 млн рублей).

Финансовые результаты деятельности организаций по видам экономической деятельности в январе 2021 г.

	Сальдо прибылей (+) и убытков (-)		Сумма прибыли, млн рублей	Доля прибыль- ных орга- низаций в общем числе организа- ций, %	Сумма убытка, млн рублей	Доля убыточных организа- ций в общем числе организа- ций, %
	млн рублей	в % к январю 2020 ¹⁾				
Всего	4515.1	146.0	6426.7	63.7	1911.6	36.3
из них:						
сельское, лесное хозяй- ство, охота, рыболовство и рыбоводство	391.9	133.7	410.5	61.8	18.6	38.2
из них сельское хозяйство (без вспомогательной деятельности, оказания услуг)	391.6	132.4	410.2	62.5	18.6	37.5
добыча полезных ископаемых	-6.9	x ²⁾	0.4	16.7	7.3	83.3
из нее добыча прочих полезных ископаемых	-6.9	x ²⁾	0.4	16.7	7.3	83.3
обрабатывающие производства	2354.8	165.5	2889.9	62.4	535.1	37.6
из них:						
производство пищевых продуктов	73.1	78.2	77.5	68.4	4.4	31.6
производство напитков	...	56.5	...	100	-	...
производство текстильных изделий	1.5	4.9	2.7	60.0	1.2	40.0
производство кожи и изделий из кожи	15.3	x ²⁾	15.9	66.7	0.6	33.3

	Сальдо прибылей (+) и убытков (-)		Сумма прибыли, млн рублей	Доля прибыль- ных орга- низаций в общем числе организа- ций, %	Сумма убытка, млн рублей	Доля убыточных организа- ций в общем числе организа- ций, %
	млн рублей	в % к январю 2020 ¹⁾				
обработка древесины и производство изделий из дерева и пробки, кроме мебели, производство изделий из соломки и материа- лов для плетения	4.2	x ²⁾	4.2	100	-	-
производство бумаги и бумажных изделий	37.1	86.9	42.3	83.3	5.2	16.7
деятельность полиграфическая и копирование носителей информации	...	66.6	...	100	-	-
производство нефтепродуктов	...	75.5	...	50.0	...	50.0
производство химических веществ и химических продуктов	655.9	177.6	691.0	57.1	35.1	42.9
производство лекар- ственных средств и материалов, применяемых в медицинских целях	9.2	x ²⁾	11.5	66.7	2.3	33.3
производство резино- вых и пластмассовых изделий	419.0	в 2.3 р.	437.3	66.7	18.3	33.3
производство прочей неметаллической ми- неральной продукции	-5.0	x ²⁾	18.7	30.0	23.7	70.0
производство металлургическое	...	x ²⁾	-	-	...	100
производство готовых металлических изделий, кроме машин и оборудования	-14.9	x ²⁾	19.1	45.5	34.0	54.5
производство компью- теров, электронных и оптических изделий	-33.0	x ²⁾	4.4	66.7	37.4	33.3
производство электри- ческого оборудования	173.0	в 3.1 р.	199.7	75.0	26.7	25.0

	Сальдо прибылей (+) и убытков (-)		Сумма прибыли, млн рублей	Доля прибыль- ных орга- низаций в общем числе организа- ций, %	Сумма убытка, млн рублей	Доля убыточных организа- ций в общем числе организа- ций, %
	млн рублей	в % к январю 2020 ¹⁾				
производство машин и оборудования, не включенных в другие группировки	52.6	x ²⁾	156.3	64.7	103.7	35.3
производство автотранспортных средств, прицепов и полуприцепов	-129.0	x ²⁾	19.8	50.0	148.8	50.0
производство прочих транспортных средств и оборудования	368.1	x ²⁾	436.4	55.6	68.3	44.4
производство мебели	2.3	83.8	2.4	66.7	0.1	33.3
производство прочих готовых изделий	34.3	100.4	36.7	66.7	2.4	33.3
ремонт и монтаж машин и оборудования	-1.3	x ²⁾	0.5	60.0	1.8	40.0
обеспечение электриче- ской энергией, газом и паром; кондициониро- вание воздуха	1046.4	111.4	1820.4	54.1	774.0	45.9
водоснабжение; водо- отведение, организация сбора и утилизации отходов, деятельность по ликвидации загрязнений	12.3	x ²⁾	29.6	61.5	17.3	38.5
строительство	304.9	в 2.2 п.	320.3	66.7	15.4	33.3
торговля оптовая и роз- ничная; ремонт авто- транспортных средств и мотоциклов	420.9	142.9	436.8	80.3	15.9	19.7
из них:						
торговля оптовая и розничная автотранс- портными средствами и мотоциклами и их ремонт	66.4	в 2.4 п.	74.1	84.6	7.7	15.4
торговля оптовая, кро- ме оптовой торговли автотранспортными средствами и мотоциклами	292.8	130.6	295.8	87.2	3.0	12.8

	Сальдо прибылей (+) и убытков (-)		Сумма прибыли, млн рублей	Доля прибыль- ных орга- низаций в общем числе организа- ций, %	Сумма убытка, млн рублей	Доля убыточных организа- ций в общем числе организа- ций, %
	млн рублей	в % к январю 2020 ¹⁾				
торговля розничная, кроме торговли авто- транспортными сред- ствами и мотоциклами	61.7	143.1	66.9	57.1	5.2	42.9
транспортировка и хранение	-195.2	x ²⁾	72.5	43.5	267.7	56.5
деятельность гостиниц и предприятий общественного питания	2.2	x ²⁾	36.2	71.4	34.0	28.6
деятельность в области информации и связи	36.8	в 3.1 р.	91.6	40.0	54.8	60.0
деятельность финансовая и страховая	8.0	x ²⁾	8.5	66.7	0.5	33.3
деятельность по опера- циям с недвижимым имуществом	-51.6	x ²⁾	20.6	69.6	72.2	30.4
деятельность профессиональная, научная и техническая	-74.9	x ²⁾	5.8	50.0	80.7	50.0
из нее научные иссле- дования и разработки	-29.1	x ²⁾	1.4	66.7	30.5	33.3
деятельность админи- стративная и сопутству- ющие дополнительные услуги	19.2	x ²⁾	22.8	69.2	3.6	30.8
образование	0.2	84.4	3.1	64.0	2.9	36.0
деятельность в области здравоохранения и социальных услуг	25.0	114.6	30.9	72.7	5.9	27.3
деятельность в области культуры, спорта, организации досуга и развлечений	219.5	в 28.8 р.	223.8	58.3	4.3	41.7

¹⁾ Темпы изменения сальдированного финансового результата отчетного периода по сравнению с соответствующим периодом предыдущего года рассчитаны с учетом:

- изменения круга отчитывающихся организаций;
- корректировки данных соответствующего периода предыдущего года.

²⁾ Темп роста не рассчитывается, если в одном или обоих сопоставимых периодах был получен отрицательный сальдированный финансовый результат.

В январе 2021 г. доля убыточных организаций по сравнению с соответствующим периодом 2020 г. уменьшилась на 1.5 процентного пункта и составила 36.3 процента.

СОСТОЯНИЕ ПЛАТЕЖЕЙ И РАСЧЕТОВ В ОРГАНИЗАЦИЯХ

На конец января 2021 г. **суммарная задолженность** по обязательствам организаций составила 482572.0 млн рублей, из нее **просроченная** – 28461.3 млн рублей или 5.9 процента от общей суммы задолженности.

Размер и структура суммарной задолженности по обязательствам организаций (на конец месяца; млн рублей)

	Всего задолженность	В % к концу предыдущего месяца	Просроченная задолженность	В % к концу предыдущего месяца
Всего	482572.0	88.5	28461.3	93.5
в том числе:				
кредиторская задолженность	234473.0	79.7	24488.1	88.9
в % к итогу	48.6	х	86.0	х
задолженность по кредитам банков и займам	248099.0	98.7	3973.2	136.9
в % к итогу	51.4	х	14.0	х

Кредиторская задолженность на конец января 2021 г., по оперативным данным, составила 234473.0 млн рублей, из нее **просроченная** 24488.1 млн рублей, или 10.4 процента от общей суммы кредиторской задолженности.

Структура и динамика просроченной кредиторской задолженности организаций (на конец месяца)

	Удельный вес организаций, имеющих просроченную кредиторскую задолженность, процентов	Просроченная кредиторская задолженность, млн рублей	из нее		
			поставщикам	в бюджеты всех уровней	по платежам в государственные внебюджетные фонды
2020					
январь	19.8	26646.4	20371.2	1168.0	415.1
февраль	19.6	25733.0	19884.7	1154.9	424.6
март	20.4	26386.3	20689.7	1041.8	395.9
апрель	20.7	27499.6	22022.2	1174.4	522.1
май	20.7	27348.7	21983.7	1268.5	536.1
июнь	20.4	26375.9	20876.5	1068.6	555.1
июль	20.8	26542.6	21146.8	1096.8	500.5
август	20.6	27461.9	22008.5	1109.7	444.9

	Удельный вес организаций, имеющих просроченную кредиторскую задолженность, процентов	Просроченная кредиторская задолженность, млн рублей	из нее		
			поставщикам	в бюджеты всех уровней	по платежам в государственные внебюджетные фонды
сентябрь	20.5	26578.9	21053.7	1100.8	459.9
октябрь	20.5	27832.5	22041.8	1058.7	493.2
ноябрь	20.3	26857.2	21075.5	1162.2	476.7
декабрь	19.8	27531.2	21262.7	1023.1	433.8
2021					
январь	19.6	24488.1	18402.6	834.8	249.3

**Просроченная кредиторская задолженность организаций
по видам экономической деятельности в январе 2021 г.
(на конец месяца)**

	Удельный вес организаций, имеющих просроченную кредиторскую задолженность, процентов	Просроченная кредиторская задолженность, млн рублей	из нее		
			поставщикам	в бюджеты всех уровней	по платежам в государственные внебюджетные фонды
Всего	19.6	24488.1	18402.6	834.8	249.3
из них:					
сельское, лесное хозяйство, охота, рыболовство и рыбоводство	17.6	7.1	3.4	1.6	2.1
из них					
сельское хозяйство (без вспомогательной деятельности, оказания услуг)	18.8	7.1	3.4	1.6	2.1
добыча полезных ископаемых	16.7	30.7	23.4	1.0	0.4
из нее					
добыча прочих полезных ископаемых	16.7	30.7	23.4	1.0	0.4
обрабатывающие производства	19.7	9421.1	4790.0	625.4	65.8
из них:					
производство пищевых продуктов	15.8	56.8	34.6	8.0	14.3
производство напитков	-	-	-	-	-
производство текстильных изделий	20.0	0.1	0.1	-	-
производство кожи и изделий из кожи	33.3	0.1	0.1	-	-

	Удельный вес организаций, имеющих просроченную кредиторскую задолженность, процентов	Просроченная кредиторская задолженность, млн рублей	из нее		
			поставщикам	в бюджеты всех уровней	по платежам в государственные внебюджетные фонды
обработка древесины и производство изделий из дерева и пробки, кроме мебели, производство изделий из соломки и материалов для плетения	-	-	-	-	-
производство бумаги и бумажных изделий	-	-	-	-	-
деятельность полиграфическая и копирование носителей информации	-	-	-	-	-
производство нефтепродуктов	100
производство химических веществ и химических продуктов	14.3	10.1	3.8	3.8	2.5
производство лекарственных средств и материалов, применяемых в медицинских целях	33.3	0.6	0.6	-	-
производство резиновых и пластмассовых изделий	22.2	98.7	98.7	-	-
производство прочей неметаллической минеральной продукции	30.0	76.8	66.4	-	-
производство металлургическое	-	-	-	-	-
производство готовых металлических изделий, кроме машин и оборудования	9.1	0.0	0.0	-	-
производство компьютеров, электронных и оптических изделий	66.7	583.4	442.8	46.6	18.0
производство электрического оборудования	8.3	0.2	0.2	-	-
производство машин и оборудования, не включенных в другие группировки	17.6	287.1	108.6	-	-
производство автотранспортных средств, прицепов и полуприцепов	50.0	1752.1	734.9	-	-
производство прочих транспортных средств и оборудования	33.3	484.0	479.4	-	-

	Удельный вес организаций, имеющих просроченную кредиторскую задолженность, процентов	Просроченная кредиторская задолженность, млн рублей	из нее		
			поставщикам	в бюджеты всех уровней	по платежам в государственные внебюджетные фонды
производство мебели	-	-	-	-	-
производство прочих готовых изделий	16.7	0.1	0.1	-	-
ремонт и монтаж машин и оборудования	20.0	217.5	111.8	3.7	5.3
обеспечение электрической энергией, газом и паром; кондиционирование воздуха	56.8	10190.9	9665.4	111.8	116.2
водоснабжение; водоотведение, организация сбора и утилизации отходов, деятельность по ликвидации загрязнений	46.2	304.0	207.1	54.2	42.4
строительство	-	-	-	-	-
торговля оптовая и розничная; ремонт автотранспортных средств и мотоциклов	4.5	96.0	25.9	2.4	0.0
из них:					
торговля оптовая и розничная автотранспортными средствами и мотоциклами и их ремонт	7.7	74.7	7.9	-	-
торговля оптовая, кроме оптовой торговли автотранспортными средствами и мотоциклами	2.6	4.9	4.9	-	-
торговля розничная, кроме торговли автотранспортными средствами и мотоциклами	7.1	16.3	13.0	2.4	0.0
транспортировка и хранение	17.4	328.7	328.7	-	-
деятельность гостиниц и предприятий общественного питания	-	-	-	-	-
деятельность в области информации и связи	60.0	38.1	12.2	5.0	1.6
деятельность финансовая и страховая	-	-	-	-	-
деятельность по операциям с недвижимым имуществом	34.8	882.3	872.2	6.3	3.7
деятельность профессиональная, научная и техническая	16.7	2160.4	1486.5	13.2	-
из нее научные исследования и разработки	-	-	-	-	-

	Удельный вес организаций, имеющих просроченную кредиторскую задолженность, процентов	Просроченная кредиторская задолженность, млн рублей	из нее		
			поставщикам	в бюджеты всех уровней	по платежам в государственные внебюджетные фонды
деятельность административная и сопутствующие дополнительные услуги	23.1	945.5	935.6	4.6	1.8
образование	12.0	36.4	9.7	9.2	10.9
деятельность в области здравоохранения и социальных услуг	-	-	-	-	-
деятельность в области культуры, спорта, организации досуга и развлечений	25.0	9.9	6.8	-	3.0

В структуре просроченной кредиторской задолженности 80.1 процента долгов приходилось на организации, осуществляющие деятельность по обеспечению электрической энергией, газом и паром; кондиционированию воздуха, а также на организации обрабатывающих производств.

Задолженность по полученным кредитам банков и займам в целом по Ярославской области на конец января 2021 г., по оперативным данным, составила 248099.0 млн рублей, в том числе **просроченная** – 3973.2 млн рублей, или 1.6 процента от общего объема задолженности по полученным кредитам банков и займам.

Размер и структура задолженности по кредитам банков и займам по видам экономической деятельности в январе 2021 г.
(на конец месяца)

	Удельный вес организаций, имеющих просроченную задолженность по кредитам банков и займам, процентов	Задолженность по полученным кредитам и займам, млн рублей		Структура просроченной задолженности по кредитам банков и займам, в % к итогу
		всего	в том числе просроченная	
Всего	3.1	248099.0	3973.2	100
из них: сельское, лесное хозяйство, охота, рыболовство и рыбоводство	2.9	20610.3	13.7	0.3

	Удельный вес организаций, имеющих просроченную задолженность по кредитам банков и займам, процентов	Задолженность по полученным кредитам и займам, млн рублей		Структура просроченной задолженности по кредитам банков и займам, в % к итогу
		всего	в том числе просроченная	
из них сельское хозяйство (без вспомогательной деятельности, оказания услуг)	3.1	20610.3	13.7	0.3
добыча полезных ископаемых	16.7	122.1	4.2	0.1
из нее добыча прочих полезных ископаемых	16.7	122.1	4.2	0.1
обрабатывающие производства	2.5	145111.3	794.2	20.0
из них:				
производство пищевых продуктов	5.3	2946.5	3.2	0.1
производство напитков	-	...	-	-
производство текстильных изделий	-	654.8	-	-
производство кожи и изделий из кожи	-	127.0	-	-
обработка древесины и производство изделий из дерева и пробки, кроме мебели, производство изделий из соломки и материалов для плетения	-	69.9	-	-
производство бумаги и бумажных изделий	-	1910.1	-	-
деятельность полиграфическая и копирование носителей информации	-	...	-	-
производство нефтепродуктов
производство химических веществ и химических продуктов	7.1	2777.5	0.7	0.0
производство лекарственных средств и материалов, применяемых в медицинских целях	-	1009.6	-	-
производство резиновых и пластмассовых изделий	-	15568.6	-	-
производство прочей неметаллической минеральной продукции	-	1541.3	-	-
производство металлургическое	-	...	-	-
производство готовых металлических изделий, кроме машин и оборудования	-	1037.2	-	-

	Удельный вес организаций, имеющих просроченную задолженность по кредитам банков и займам, процентов	Задолженность по полученным кредитам и займам, млн рублей		Структура просроченной задолженности по кредитам банков и займам, в % к итогу
		всего	в том числе просроченная	
производство компьютеров, электронных и оптических изделий	-	2181.1	-	-
производство электрического оборудования	-	1888.3	-	-
производство машин и оборудования, не включенных в другие группировки	-	8404.0	-	-
производство автотранспортных средств, прицепов и полуприцепов	-	17210.9	-	-
производство прочих транспортных средств и оборудования	-	57874.3	-	-
производство мебели	-	279.6	-	-
производство прочих готовых изделий	-	750.2	-	-
ремонт и монтаж машин и оборудования	20.0	157.5	157.5	4.0
обеспечение электрической энергией, газом и паром; кондиционирование воздуха	2.7	45069.8	3132.6	78.8
водоснабжение; водоотведение, организация сбора и утилизации отходов, деятельность по ликвидации загрязнений	7.7	67.2	1.6	0.0
строительство	-	681.9	-	-
торговля оптовая и розничная; ремонт автотранспортных средств и мотоциклов	1.5	14350.2	1.0	0.0
из них:				
торговля оптовая и розничная автотранспортными средствами и мотоциклами и их ремонт	-	2763.4	-	-
торговля оптовая, кроме оптовой торговли автотранспортными средствами и мотоциклами	-	10824.6	-	-
торговля розничная, кроме торговли автотранспортными средствами и мотоциклами	7.1	762.2	1.0	0.0
транспортировка и хранение	4.3	3170.0	8.3	0.2

	Удельный вес организаций, имеющих просроченную задолженность по кредитам банков и займам, процентов	Задолженность по полученным кредитам и займам, млн рублей		Структура просроченной задолженности по кредитам банков и займам, в % к итогу
		всего	в том числе просроченная	
деятельность гостиниц и предприятий общественного питания	-	969.2	-	-
деятельность в области информации и связи	-	12.4	-	-
деятельность финансовая и страховая	-	1985.7	-	-
деятельность по операциям с недвижимым имуществом	-	11075.9	-	-
деятельность профессиональная, научная и техническая	-	3987.1	-	-
из нее научные исследования и разработки	-	1034.0	-	-
деятельность административная и сопутствующие дополнительные услуги	7.7	207.7	1.5	0.0
образование	12.0	33.9	7.1	0.2
деятельность в области здравоохранения и социальных услуг	-	315.8	-	-
деятельность в области культуры, спорта, организации досуга и развлечений	8.3	242.2	9.1	0.2

Дебиторская задолженность по Ярославской области на конец января 2021 г., по оперативным данным, составила 212427.7 млн рублей, из нее **просроченная** – 23737.1 млн рублей, или 11.2 процента от общего объема дебиторской задолженности.

**Структура и динамика просроченной дебиторской
задолженности организаций
(на конец месяца)**

	Удельный вес организаций, имеющих просроченную дебиторскую задолженность, процентов	Просроченная дебиторская задолженность, млн рублей	в том числе		
			покупателей	из нее	
				по полу- ченным векселям	государ- ственных заказчиков по оплате за поставленную продукцию
2020					
январь	33.5	18446.9	15543.1	-	187.2
февраль	33.9	17124.5	14473.7	-	210.9
март	35.2	17712.9	15379.1	-	204.3
апрель	34.8	18559.0	15656.7	-	174.5
май	35.0	18453.3	15654.8	-	186.3
июнь	34.9	17836.7	15394.0	-	182.8
июль	35.2	17165.9	15084.5	-	146.8
август	35.5	17673.0	15436.1	-	147.5
сентябрь	35.3	18120.4	15411.9	-	154.4
октябрь	35.5	17747.4	15407.9	-	79.6
ноябрь	36.0	18844.5	16408.7	-	99.8
декабрь	35.7	23517.4	21194.9	-	75.8
2021					
январь	34.1	23737.1	21662.9	-	98.5

**Просроченная дебиторская задолженность организаций
по видам экономической деятельности в январе 2021 г.
(на конец месяца)**

	Удельный вес организаций, имеющих просроченную дебиторскую задолженность, процентов	Просроченная дебиторская задолженность, млн рублей	в том числе		
			покупателей	из нее	
				по полученным векселям	государственных заказчиков по оплате за поставленную продукцию
Всего	34.1	23737.1	21662.9	-	98.5
из них:					
сельское, лесное хозяйство, охота, рыболовство и рыбоводство	23.5	7.1	6.7	-	-
из них					
сельское хозяйство (без вспомогательной деятельности, оказания услуг)	21.9	5.3	4.9	-	-
добыча полезных ископаемых	33.3	22.0	18.5	-	-
из нее					
добыча прочих полезных ископаемых	33.3	22.0	18.5	-	-
обрабатывающие производства	29.9	9158.7	8333.4	-	1.3
из них:					
производство пищевых продуктов	26.3	26.9	26.0	-	-
производство напитков	-	-	-	-	-
производство текстильных изделий	60.0	17.5	17.5	-	-
производство кожи и изделий из кожи	66.7	6.0	6.0	-	-
обработка древесины и производство изделий из дерева и пробки, кроме мебели, производство изделий из соломки и материалов для плетения	-	-	-	-	-
производство бумаги и бумажных изделий	16.7	39.6	39.6	-	-
деятельность полиграфическая и копирование носителей информации	-	-	-	-	-
производство нефтепродуктов	100	-	-
производство химических веществ и химических продуктов	7.1	3.1	3.1	-	-

	Удельный вес организаций, имеющих просроченную дебиторскую задолженность, процентов	Просроченная дебиторская задолженность, млн рублей	в том числе		
			покупателей	из нее	
				по полученным векселям	государственных заказчиков по оплате за поставленную продукцию
производство лекарственных средств и материалов, применяемых в медицинских целях	33.3	6.1	6.1	-	-
производство резиновых и пластмассовых изделий	44.4	666.1	666.0	-	-
производство прочей неметаллической минеральной продукции	30.0	145.0	81.0	-	-
производство металлургическое	-	-	-	-	-
производство готовых металлических изделий, кроме машин и оборудования	54.5	114.5	114.5	-	0.3
производство компьютеров, электронных и оптических изделий	66.7	713.5	581.1	-	-
производство электрического оборудования	25.0	355.1	340.2	-	-
производство машин и оборудования, не включенных в другие группировки	17.6	17.5	12.5	-	-
производство автотранспортных средств, прицепов и полуприцепов	50.0	1986.5	1698.3	-	1.0
производство прочих транспортных средств и оборудования	33.3	4975.8	4726.9	-	-
производство мебели	-	-	-	-	-
производство прочих готовых изделий	16.7	0.2	0.2	-	-
ремонт и монтаж машин и оборудования	20.0	13.4	13.4	-	-
обеспечение электрической энергией, газом и паром; кондиционирование воздуха	75.7	10189.0	9068.4	-	59.1
водоснабжение; водоотведение, организация сбора и утилизации отходов, деятельность по ликвидации загрязнений	61.5	1329.6	1315.2	-	-
строительство	16.7	178.6	178.6	-	-

	Удельный вес организаций, имеющих просроченную дебиторскую задолженность, процентов	Просроченная дебиторская задолженность, млн рублей	в том числе		
			покупателей	из нее	
				по полученным векселям	государственных заказчиков по оплате за поставленную продукцию
торговля оптовая и розничная; ремонт автотранспортных средств и мотоциклов	22.7	336.9	336.9	-	-
из них:					
торговля оптовая и розничная автотранспортными средствами и мотоциклами и их ремонт	30.8	15.8	15.8	-	-
торговля оптовая, кроме оптовой торговли автотранспортными средствами и мотоциклами	23.1	293.7	293.7	-	-
торговля розничная, кроме торговли автотранспортными средствами и мотоциклами	14.3	27.4	27.4	-	-
транспортировка и хранение	34.8	423.6	413.6	-	-
деятельность гостиниц и предприятий общественного питания	14.3	0.2	0.0	-	-
деятельность в области информации и связи	100	45.3	45.3	-	-
деятельность финансовая и страховая	33.3	58.2	58.2	-	-
деятельность по операциям с недвижимым имуществом	47.8	989.5	987.7	-	-
деятельность профессиональная, научная и техническая	25.0	427.5	330.1	-	-
из нее научные исследования и разработки	33.3	2.4	2.4	-	-
деятельность административная и сопутствующие дополнительные услуги	46.2	414.7	414.7	-	-
образование	28.0	1.6	1.3	-	-
деятельность в области здравоохранения и социальных услуг	36.4	4.6	4.6	-	-
деятельность в области культуры, спорта, организации досуга и развлечений	41.7	105.5	105.5	-	-

VI. СОЦИАЛЬНАЯ СФЕРА

1. УРОВЕНЬ ЖИЗНИ НАСЕЛЕНИЯ

ДЕНЕЖНЫЕ ДОХОДЫ

ЗАРАБОТНАЯ ПЛАТА

Среднемесячная начисленная заработная плата в феврале 2021 г. составила 37036 рублей и по сравнению с февралем 2020 г. выросла на 5.3 процента.

Динамика среднемесячной номинальной и реальной начисленной заработной платы

	Среднемесячная номинальная начисленная заработная плата, рублей	В % к ¹⁾		Реальная заработная плата в % к	
		соответствующему периоду предыдущего года	предыдущему периоду	соответствующему периоду предыдущего года	предыдущему периоду
2020					
январь	35137	106.8	79.6	103.6	79.1
февраль	35170	105.9	98.7	102.9	98.1
январь-февраль	35393	107.1	x	104.0	x
март	37112	104.6	105.6	101.2	104.9
I квартал	35962	106.2	94.2	103.0	93.6
апрель	36748	102.6	98.1	99.0	97.6
май	37314	102.3	101.6	98.6	101.3
июнь	37774	100.4	100.8	96.6	100.3
II квартал	37334	101.9	103.5	98.2	101.9
I полугодие	36696	104.1	x	100.6	x
июль	38481	106.1	101.9	101.6	101.4
август	36705	105.6	95.7	101.0	96.0
сентябрь	36889	104.6	100.5	100.4	100.7
III квартал	37319	105.3	100.0	100.9	99.3
январь-сентябрь	36899	104.5	x	100.7	x
октябрь	37664	104.7	101.4	100.1	100.8
ноябрь	36837	103.6	97.8	98.9	97.1
декабрь	48262	106.7	131.0	101.1	129.9
IV квартал	40939	105.2	109.5	100.2	108.3
год²⁾	37922	104.8	x	100.7	x

	Среднемесячная номинальная начисленная заработная плата, рублей	В % к ¹⁾		Реальная заработная плата в % к	
		соответствующему периоду предыдущего года	предыдущему периоду	соответствующему периоду предыдущего года	предыдущему периоду
2021					
январь	37183	104.3	77.5	99.0	77.1
февраль	37036	105.3	99.6	100.5	99.5
январь-февраль	37117	104.8	x	99.7	x

¹⁾ Темпы роста приведены по сопоставимому кругу организаций.

²⁾ Данные предварительные.

**Среднемесячная начисленная заработная плата
работников организаций (без выплат социального характера)
по видам экономической деятельности**

	Февраль 2021			Январь-февраль 2021		
	рублей	в % к		рублей	в % к	
		февралю 2020	январю 2021		январю-февралю 2020	средне-областному уровню
По области	37036	105.3	99.6	37117	104.8	100
Сельское, лесное хозяйство, охота, рыболовство и рыбоводство	29947	104.5	93.1	31051	105.5	83.7
Добыча полезных ископаемых	33889	155.4	137.0	29294	159.4	78.9
Обрабатывающие производства	40745	106.1	101.2	40501	104.6	109.1
из них:						
производство пищевых продуктов	31032	110.0	96.1	31665	107.6	85.3
производство напитков	54911	106.1	98.2	55425	104.6	149.3
производство табачных изделий	43022	66.6	99.7	43083	80.1	116.1
производство текстильных изделий	27634	114.8	108.1	26593	114.5	71.6
производство кожи и изделий из кожи	42333	121.6	108.5	40672	102.5	109.6

	Февраль 2021			Январь-февраль 2021		
	рублей	в % к		рублей	в % к	
		февралю 2020	январю 2021		январю-февралю 2020	средне-областному уровню
обработка древесины и производство изделий из дерева и пробки, кроме мебели, производство изделий из соломки и материалов для плетения	20694	120.8	94.5	21288	118.2	57.4
производство бумаги и бумажных изделий	38916	107.6	88.9	41335	106.4	111.4
деятельность полиграфическая и копирование носителей информации	35207	131.2	122.7	31944	111.8	86.1
производство нефтепродуктов	...	100.4	91.7	...	104.8	...
производство химических веществ и химических продуктов	63447	105.1	129.2	56295	93.0	151.7
производство лекарственных средств и материалов, применяемых в медицинских целях	60997	105.0	81.5	67788	108.5	182.6
производство резиновых и пластмассовых изделий	38987	109.3	101.8	38644	110.1	104.1
производство прочей неметаллической минеральной продукции	32833	97.0	101.0	32671	98.4	88.0
производство металлургическое	28292	86.5	100.7	28201	88.9	76.0
производство готовых металлических изделий, кроме машин и оборудования	34755	106.6	94.3	35808	104.3	96.5
производство компьютеров, электронных и оптических изделий	39408	107.9	91.3	41277	104.9	111.2
производство электрического оборудования	49274	121.7	112.6	46514	118.6	125.3

	Февраль 2021			Январь-февраль 2021		
	рублей	в % к		рублей	в % к	
		февралю 2020	январю 2021		январю- февралю 2020	средне- област- ному уровню
производство машин и оборудования, не включенных в другие группировки	40059	94.9	98.9	40282	96.5	108.5
производство автотранспортных средств, прицепов и полуприцепов	40744	110.9	102.7	40208	111.8	108.3
производство прочих транспортных средств и оборудования	43266	101.5	100.8	43089	100.8	116.1
производство мебели	23169	86.0	105.5	22565	91.0	60.8
производство прочих готовых изделий	46966	156.3	100.6	46835	161.3	126.2
Обеспечение электрической энергией, газом и паром; кондиционирование воздуха	41491	105.3	88.6	44173	105.0	119.0
Водоснабжение; водоотведение, организация сбора и утилизации отходов, деятельность по ликвидации загрязнений	30240	105.2	92.7	31429	104.9	84.7
Строительство	27616	103.7	103.0	27211	101.9	73.3
Торговля оптовая и розничная; ремонт автотранспортных средств и мотоциклов	29588	102.7	93.5	30611	104.1	82.5
Транспортировка и хранение	42486	104.2	100.5	42369	103.3	114.2
Деятельность гостиниц и предприятий общественного питания	23399	101.7	99.3	23485	93.5	63.3
Деятельность в области информатизации и связи	50474	101.6	96.9	51287	103.5	138.2
Деятельность финансовая и страховая	63601	114.0	136.1	55133	109.9	148.5
Деятельность по операциям с недвижимым имуществом	24899	93.6	102.1	24647	91.8	66.4

	Февраль 2021			Январь-февраль 2021		
	рублей	в % к		рублей	в % к	
		февралю 2020	январю 2021		январю- февралю 2020	средне- област- ному уровню
Деятельность профессиональная, научная и техническая	42893	106.0	92.7	44581	106.8	120.1
Деятельность административная и сопутствующие дополнительные услуги	21673	89.8	94.4	22318	90.4	60.1
Государственное управление и обеспечение военной безопасности; социальное обеспечение	38591	106.0	105.8	37540	104.7	101.1
Образование	31331	105.3	103.1	30866	105.8	83.2
Деятельность в области здравоохранения и социальных услуг	34560	101.9	90.3	36413	105.7	98.1
Деятельность в области культуры, спорта, организации досуга и развлечений	45866	110.8	100.9	45672	105.9	123.0
из нее:						
деятельность библиотек, архивов, музеев и прочих объектов культуры	28521	102.4	95.1	29262	101.5	78.8
деятельность в области спорта, отдыха и развлечений	68458	119.9	103.2	67402	112.5	181.6
Предоставление прочих видов услуг	36042	113.5	121.1	32896	108.9	88.6

В январе-феврале 2021 г. уровень среднемесячной начисленной заработной платы работников организаций, занятых в здравоохранении и предоставлении социальных услуг, составил к ее уровню в обрабатывающих производствах 89.9 процента, работников образования – 76.2 процента (в январе-феврале 2020 г. – соответственно 89.0% и 75.4%).

Просроченная задолженность по заработной плате

(по данным, полученным от организаций,
кроме субъектов малого предпринимательства)

Суммарная просроченная задолженность по заработной плате по кругу наблюдаемых видов экономической деятельности на 1 апреля 2021 г. составила 11226 тыс.рублей и увеличилась по сравнению с 1 марта 2021 г. на 4387 тыс.рублей, или на 64.1 процента.

Объем просроченной задолженности по заработной плате, сложившийся на 1 апреля 2021 г., составлял 117.4 процента месячного фонда заработной платы работников организаций наблюдаемых видов экономической деятельности, имеющих просроченную задолженность.

Динамика просроченной задолженности по заработной плате¹⁾ (на начало месяца)

	Просроченная задолженность по заработной плате		в том числе задолженность				Численность работников, перед которыми имеется просроченная задолженность по заработной плате, человек
	тыс. рублей	в % к предыдущему месяцу	из-за несвоевременного получения денежных средств из бюджетов всех уровней		из-за отсутствия собственных средств		
			тыс. рублей	в % к предыдущему месяцу	тыс. рублей	в % к предыдущему месяцу	
2020							
январь	26898	94.7	-	-	26898	94.7	555
февраль	25741	95.7	-	-	25741	95.7	542
март	26567	103.2	-	-	26567	103.2	581
апрель	11929	... ²⁾	-	-	11929	... ²⁾	236
май	7446	... ²⁾	106	x	7340	... ²⁾	289
июнь	14558	... ²⁾	-	x	14558	... ²⁾	552
июль	19069	131.0	-	-	19069	131.0	658
август	5055	26.5	-	-	5055	26.5	103
сентябрь	6834	135.2	-	-	6834	135.2	156
октябрь	6433	94.1			6433	94.1	147
ноябрь	5862	91.1	140	x	5722	88.9	176
декабрь	8452	144.2	-	x	8452	147.7	291

	Просроченная задолженность по заработной плате		в том числе задолженность				Численность работников, перед которыми имеется просроченная задолженность по заработной плате, человек
	тыс. рублей	в % к предыдущему месяцу	из-за несвоевременного получения денежных средств из бюджетов всех уровней		из-за отсутствия собственных средств		
			тыс. рублей	в % к предыдущему месяцу	тыс. рублей	в % к предыдущему месяцу	
2021							
январь	4479	53.0	-	-	4479	53.0	85
февраль	6673	149.0	-	-	6673	149.0	104
март	6839	102.5	-	-	6839	102.5	136
апрель	11226	164.1	-	-	11226	164.1	537

¹⁾ Данные разрабатываются по следующим видам экономической деятельности: “Сельское хозяйство, охота, рыболовство, рыбоводство”; “Добыча полезных ископаемых”; “Обрабатывающие производства”; “Обеспечение электрической энергией, газом и паром; кондиционирование воздуха”; “Водоснабжение; водоотведение, организация сбора и утилизация отходов, деятельность по ликвидации загрязнений”; “Строительство”; “Транспорт”; “Управление недвижимым имуществом за вознаграждение или на договорной основе”; “Научные исследования и разработки”; “Образование”; “Деятельность в области здравоохранения и социальных услуг”; “Деятельность в области культуры, искусства, отдыха и развлечений, теле- и радиовещания”.

²⁾ Темпы роста (снижения) по сравнению с предыдущим периодом не рассчитаны в связи с неполной сопоставимостью.

Задолженность из-за несвоевременного получения денежных средств из бюджетов всех уровней по кругу наблюдаемых видов экономической деятельности на 1 апреля 2021 г. отсутствовала.

Из общей суммы просроченной задолженности 614 тыс.рублей (5.5%) приходится на задолженность, образовавшуюся в 2020 г., 5218 тыс.рублей (46.5 %) – в 2019 г. и ранее.

**Просроченная задолженность по заработной плате
по видам экономической деятельности
на 1 апреля 2021 г.**

	Всего	в том числе				
		из-за несвоевременного получения денежных средств из бюджетов всех уровней	из них			из-за отсутствия собственных средств
			федерального бюджета	бюджета субъекта	местных бюджетов	
Тыс.рублей						
Всего	11226	-	-	-	-	11226
в том числе:						
сельское, лесное хозяйство, охота, рыболовство и рыбоводство	2015	-	-	-	-	2015
добыча полезных ископаемых	-	-	-	-	-	-
обрабатывающие производства	2136	-	-	-	-	2136
из них:						
производство пищевых продуктов	1648	-	-	-	-	1648
производство напитков	-	-	-	-	-	-
производство табачных изделий	-	-	-	-	-	-
производство текстильных изделий	-	-	-	-	-	-
производство одежды	-	-	-	-	-	-
производство кожи и изделий из кожи	-	-	-	-	-	-
обработка древесины и производство изделий из дерева и пробки, кроме мебели, производство изделий из соломки и материалов для плетения	-	-	-	-	-	-
производство бумаги и бумажных изделий	-	-	-	-	-	-
деятельность полиграфическая и копирование носителей информации	-	-	-	-	-	-
производство нефтепродуктов	-	-	-	-	-	-
производство химических веществ и химических продуктов	-	-	-	-	-	-

	Всего	в том числе				
		из-за несвоевременного получения денежных средств из бюджетов всех уровней	из них			из-за отсутствия собственных средств
			федерального бюджета	бюджета субъекта	местных бюджетов	
производство лекарственных средств и материалов, применяемых в медицинских целях	-	-	-	-	-	-
производство резиновых и пластмассовых изделий	488	-	-	-	-	488
производство прочей неметаллической минеральной продукции	-	-	-	-	-	-
производство металлургическое	-	-	-	-	-	-
производство готовых металлических изделий, кроме машин и оборудования	-	-	-	-	-	-
производство компьютеров, электронных и оптических изделий	-	-	-	-	-	-
производство электрического оборудования	-	-	-	-	-	-
производство машин и оборудования, не включенных в другие группировки	-	-	-	-	-	-
производство автотранспортных средств, прицепов и полуприцепов	-	-	-	-	-	-
производство прочих транспортных средств и оборудования	-	-	-	-	-	-
производство мебели	-	-	-	-	-	-
производство прочих готовых изделий	-	-	-	-	-	-
ремонт и монтаж машин и оборудования	-	-	-	-	-	-
обеспечение электрической энергией, газом и паром; кондиционирование воздуха	2149	-	-	-	-	2149
водоснабжение; водоотведение, организация сбора и утилизации отходов, деятельность по ликвидации загрязнений	4766	-	-	-	-	4766

	Всего	в том числе				
		из-за несвоевременного получения денежных средств из бюджетов всех уровней	из них			из-за отсутствия собственных средств
			федерального бюджета	бюджета субъекта	местных бюджетов	
строительство	62	-	-	-	-	62
транспорт	-	-	-	-	-	-
управление недвижимым имуществом за вознаграждение или на договорной основе	98	-	-	-	-	98
научные исследования и разработки	-	-	-	-	-	-
образование	-	-	-	-	-	-
деятельность в области здравоохранения и социальных услуг	-	-	-	-	-	-
деятельность в области культуры, искусства, отдыха и развлечений, теле- и радиовещания	-	-	-	-	-	-
В % к 1 марта 2021						
Всего	164.1	-	-	-	-	164.1
в том числе:						
сельское, лесное хозяйство, охота, рыболовство и рыбоводство	79.6	-	-	-	-	79.6
добыча полезных ископаемых	-	-	-	-	-	-
обрабатывающие производства	106.9	-	-	-	-	106.9
из них:						
производство пищевых продуктов	100.0	-	-	-	-	100.0
производство напитков	-	-	-	-	-	-
производство табачных изделий	-	-	-	-	-	-
производство текстильных изделий	-	-	-	-	-	-
производство одежды	-	-	-	-	-	-
производство кожи и изделий из кожи	-	-	-	-	-	-

	Всего	в том числе				
		из-за несвоевременного получения денежных средств из бюджетов всех уровней	из них			из-за отсутствия собственных средств
			федерального бюджета	бюджета субъекта	местных бюджетов	
обработка древесины и производство изделий из дерева и пробки, кроме мебели, производство изделий из соломки и материалов для плетения	-	-	-	-	-	-
производство бумаги и бумажных изделий	-	-	-	-	-	-
деятельность полиграфическая и копирование носителей информации	-	-	-	-	-	-
производство нефтепродуктов	-	-	-	-	-	-
производство химических веществ и химических продуктов	-	-	-	-	-	-
производство лекарственных средств и материалов, применяемых в медицинских целях	-	-	-	-	-	-
производство резиновых и пластмассовых изделий	139.4	-	-	-	-	139.4
производство прочей неметаллической минеральной продукции	-	-	-	-	-	-
производство металлургическое	-	-	-	-	-	-
производство готовых металлических изделий, кроме машин и оборудования	-	-	-	-	-	-
производство компьютеров, электронных и оптических изделий	-	-	-	-	-	-
производство электрического оборудования	-	-	-	-	-	-
производство машин и оборудования, не включенных в другие группировки	-	-	-	-	-	-
производство автотранспортных средств, прицепов и полуприцепов	-	-	-	-	-	-

	Всего	в том числе				
		из-за несвоевременного получения денежных средств из бюджетов всех уровней	из них			из-за отсутствия собственных средств
			федерального бюджета	бюджета субъекта	местных бюджетов	
производство прочих транспортных средств и оборудования	-	-	-	-	-	-
производство мебели	-	-	-	-	-	-
производство прочих готовых изделий	-	-	-	-	-	-
ремонт и монтаж машин и оборудования	-	-	-	-	-	-
обеспечение электрической энергией, газом и паром; кондиционирование воздуха	100.0	-	-	-	-	100.0
водоснабжение; водоотведение, организация сбора и утилизации отходов, деятельность по ликвидации загрязнений	x	-	-	-	-	x
строительство	100.0	-	-	-	-	100.0
транспорт	-	-	-	-	-	-
управление недвижимым имуществом за вознаграждение или на договорной основе	100.0	-	-	-	-	100.0
научные исследования и разработки	-	-	-	-	-	-
образование	-	-	-	-	-	-
деятельность в области здравоохранения и социальных услуг	-	-	-	-	-	-
деятельность в области культуры, искусства, отдыха и развлечений, теле- и радиовещания	-	-	-	-	-	-

Задолженность по заработной плате из-за отсутствия собственных средств организаций за март 2021 г. увеличилась на 4387 тыс.рублей, или на 64.1 процента и на 1 апреля 2021 г. составила 11226 тыс.рублей.

2. ЗАНЯТОСТЬ И БЕЗРАБОТИЦА

ЗАНЯТОСТЬ

В феврале 2021 г. в общей численности занятого в экономике населения 304.7 тыс.человек, или 50.3 процента, составляли штатные **работники (без учета совместителей) организаций, не относящихся к субъектам малого предпринимательства**. На условиях совместительства и по договорам гражданско-правового характера для работы в этих организациях привлекалось еще 13.5 тыс.человек (в эквиваленте полной занятости). Число замещенных рабочих мест работниками списочного состава, совместителями и лицами, выполнявшими работы по договорам гражданско-правового характера, в организациях (без субъектов малого предпринимательства) в феврале 2021 г. составило 318.2 тыс.человек.

Число замещенных рабочих мест в организациях (без субъектов малого предпринимательства)

	Февраль 2021, тыс.	В % к		Январь- февраль 2021 в % к январю- февралю 2020	Справочно		
		февралю 2020	январю 2021		февраль 2020 в % к		январь- февраль 2020 в % к январю- февралю 2019
					февралю 2019	январю 2020	
Всего замещенных рабочих мест	318.2	99.3	100.3	99.2	99.6	100.1	99.8
в том числе:							
работниками списочного состава (без внешних совместителей)	304.7	99.3	100.1	99.3	99.6	100.0	99.7
внешними совместителями	5.7	96.8	101.6	97.2	99.4	102.4	98.7
работниками, выполнявшими работы по договорам гражданско-правового характера	7.8	102.7	111.4	98.0	101.0	101.2	104.1

В феврале 2021 г. в общем количестве замещенных рабочих мест в организациях рабочие места внешних совместителей составили 1.8 процента и лиц, выполнявших работы по гражданско-правовым договорам, – 2.5 процента.

**Число замещенных рабочих мест в организациях
по видам экономической деятельности в феврале 2021 г.
(без субъектов малого предпринимательства)**

	Всего замещенных рабочих мест (работ- ников), человек	в том числе работниками		
		списочного состава (без внешних совмес- тителей)	внешними совмести- телями	выпол- нявшими работы по договорам гражданско- правового характера
По области	318240	304731	5666	7843
Сельское, лесное хозяйство, охота, рыболовство и рыбоводство	6456	6246	52	159
Добыча полезных ископаемых	338	331	7	-
Обрабатывающие производства	70244	69600	259	386
из них:				
производство пищевых продуктов	5201	5032	18	151
производство напитков	594	594	-	-
производство табачных изделий	-	-	-	-
производство текстильных изделий	1310	1307	2	1
производство кожи и изделий из кожи	822	818	2	2
обработка древесины и производство изделий из дерева и пробки, кроме мебели, производство изделий из соломки и материалов для плетения	1409	1397	13	-
производство бумаги и бумажных изделий	1162	1156	5	1
деятельность полиграфическая и копирование носителей информации	634	617	2	15
производство нефтепродуктов
производство химических веществ и химических продуктов	3781	3734	37	11
производство лекарственных средств и материалов, применяемых в медицинских целях	1475	1457	4	14
производство резиновых и пластмассовых изделий	6116	6067	28	21
производство прочей неметаллической минеральной продукции	2758	2737	13	8
производство металлургическое	182	181	1	-
производство готовых металлических изделий, кроме машин и оборудования	2403	2375	11	17
производство компьютеров, электронных и оптических изделий	3476	3449	17	10
производство электрического оборудования	3738	3711	6	21

	Всего замещенных рабочих мест (работ- ников), человек	в том числе работниками		
		списочного состава (без внешних совмес- тителей)	внешними совмести- телями	выпол- нявшими работы по договорам гражданско- правового характера
производство машин и оборудования, не включенных в другие группировки	6547	6490	28	29
производство автотранспортных средств, прицепов и полуприцепов	6464	6443	9	11
производство прочих транспортных средств и оборудования	14273	14180	38	54
производство мебели	565	564	2	-
производство прочих готовых изделий	918	896	10	12
Обеспечение электрической энергией, газом и паром; кондиционирование воздуха	13004	12879	83	42
Водоснабжение; водоотведение, организация сбора и утилизации отходов, деятельность по ликвидации загрязнений	5511	5202	65	245
Строительство	5220	5014	31	174
Торговля оптовая и розничная; ремонт автотранспортных средств и мотоциклов	23334	23064	137	133
Транспортировка и хранение	26454	25598	116	740
Деятельность гостиниц и предприятий общественного питания	4043	3946	37	60
Деятельность в области информатизации и связи	10391	9908	57	426
Деятельность финансовая и страховая	9797	7878	41	1878
Деятельность по операциям с недвижимым имуществом	2031	1883	75	72
Деятельность профессиональная, научная и техническая	9678	9417	144	117
Деятельность административная и сопутствующие дополнительные услуги	4443	4219	118	107
Государственное управление и обеспечение военной безопасности; социальное обеспечение	29950	29555	143	252
Образование	48830	45234	2862	734
Деятельность в области здравоохранения и социальных услуг	38116	35620	923	1573
Деятельность в области культуры, спорта, организации досуга и развлечений	8779	7624	481	674
Предоставление прочих видов услуг	1623	1512	37	74

БЕЗРАБОТИЦА

К концу марта 2021 г. в органах службы занятости населения состояли на учете 11.8 тыс. не занятых трудовой деятельностью граждан, из них 10.0 тыс. человек имели статус безработного, в том числе 7.5 тыс. человек получали пособие по безработице.

Динамика численности не занятых трудовой деятельностью граждан, состоящих на учете в органах службы занятости населения

(по данным департамента государственной службы занятости населения Ярославской области; на конец месяца)

	Численность не занятых трудовой деятельностью граждан, человек	из них имеют статус безработного		
		человек	в % к	
			соответствующему периоду предыдущего года	предыдущему периоду
2020				
январь	8915	7472	94.8	96.5
февраль	9070	7712	87.4	103.2
март	9212	7701	85.1	99.9
I квартал (в среднем за месяц)	9066	7628	88.9	104.3
апрель	19759	16576	в 1.9 р.	в 2.2 р.
май	26532	23530	в 2.8 р.	142.0
июнь	31130	28490	в 3.5 р.	121.1
II квартал (в среднем за месяц)	25807	22865	в 2.7 р.	в 3.0 р.
июль	32286	29715	в 3.7 р.	104.3
август	32889	30716	в 3.8 р.	103.4
сентябрь	32520	30183	в 4.1 р.	98.3
III квартал (в среднем за месяц)	32565	30205	в 3.9 р.	132.1
октябрь	26014	22947	в 3.3 р.	76.0
ноябрь	18585	14863	в 2.1 р.	64.8
декабрь	15033	13449	в 1.7 р.	90.5
IV квартал (в среднем за месяц)	19877	17086	в 2.3 р.	56.6
год (в среднем за месяц)	21829	19446	в 2.4 р.	x

	Численность не занятых трудовой деятельностью граждан, человек	из них имеют статус безработного		
		человек	в % к	
			соответствующему периоду предыдущего года	предыдущему периоду
2021				
январь	14175	12047	161.2	89.6
февраль	13208	11269	146.1	93.5
март	11834	10031	130.3	89.0
I квартал (в среднем за месяц)	13072	11116	145.7	65.1

В марте 2021 г. статус безработного получили 2085 человек (на 520 человек, или на 33.2 процента больше, чем в марте 2020 г.). В течение месяца были трудоустроены 1031 безработный (на 136 человек, или на 15.2 процента больше, чем в марте 2020 г.).

Движение численности безработных, зарегистрированных в органах службы занятости населения

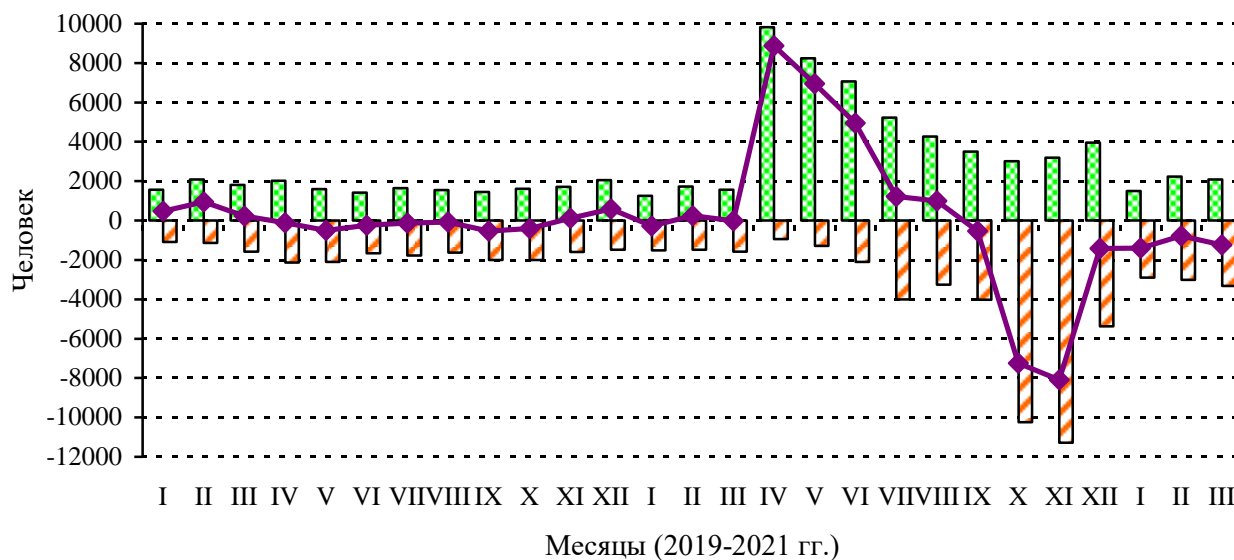

- Численность лиц, признанных безработными в течение месяца
- Численность безработных, снятых с учета в течение месяца
- Абсолютный прирост (снижение) численности безработных

На конец марта 2021 г. уровень регистрируемой безработицы составил 1.6 процента и по сравнению с аналогичным периодом 2020 г. увеличился на 0.4 процентного пункта.

Нагрузка не занятого трудовой деятельностью населения, зарегистрированного в органах службы занятости населения, на 100 заявленных вакансий составила на конец марта 2021 г. 92.0 человек.

**Динамика потребности работодателей в работниках,
заявленной в органы службы занятости населения
(на конец месяца)**

	Потребность работодателей в работниках, заявленная в органы службы занятости населения, человек	Нагрузка не занятого трудовой деятельностью населения на 100 заявленных вакансий		
		человек	в % к	
			соответствующему месяцу предыдущего года	предыдущему месяцу
2020				
январь	11091	80.4	96.3	100.4
февраль	11410	79.5	90.4	98.9
март	11229	82.0	87.6	103.1
апрель	8773	225.2	в 2.7 р.	в 2.7 р.
май	8674	305.9	в 4.4 р.	135.8
июнь	10013	310.9	в 4.9 р.	101.6
июль	11804	273.5	в 4.3 р.	88.0
август	12478	263.6	в 4.0 р.	96.4
сентябрь	12339	263.6	в 3.9 р.	100.0
октябрь	12612	206.3	в 3.0 р.	78.3
ноябрь	11992	155.0	в 2.0 р.	75.1
декабрь	10934	137.5	в 1.7 р.	88.7
2021				
январь	11960	118.5	147.4	86.2
февраль	11933	110.7	139.2	93.4
март	12864	92.0	112.2	83.1

Забастовок в январе-марте 2021 г. официально зарегистрировано не было.

3. ИНФЕКЦИОННЫЕ ЗАБОЛЕВАНИЯ

(по данным Роспотребнадзора)

На территории области в январе-марте 2021 г. по сравнению с соответствующим периодом 2020 г. снизился уровень заболеваемости населения по ряду инфекционных и паразитарных болезней, в их числе: геморрагическая лихорадка с почечным синдромом, хронические вирусные гепатиты, педикулез, болезнь, вызванная вирусом иммунодефицита человека, и бессимптомный инфекционный статус, вызванный вирусом иммунодефицита человека (ВИЧ), гонококковая инфекция, ветряная оспа, острые кишечные инфекции, туберкулез, респираторно-вирусные инфекции.

Среди заболевших инфекционными болезнями в январе-марте 2021 г. дети в возрасте 0-17 лет составляли: ветряной оспой – 96.9 процента, педикулезом – 85.4, острыми кишечными инфекциями – 76.7, респираторно-вирусными инфекциями – 47.0 процента.

Заболеваемость населения отдельными инфекционными заболеваниями (по данным Роспотребнадзора)

	Март 2021, случаев	В % к		Январь- март 2021 в % к январю- марту 2020	Справочно		
		марту 2020	февралю 2021		март 2020 в % к		Январь- март 2020 в % к январю- марту 2019
					марту 2019	февралю 2020	
Кишечные инфекции							
Острые кишечные инфекции	594	131.1	168.3	73.6	90.2	77.8	90.5
из них:							
бактериальная дизентерия (шигеллез)	-	-	-	-	-	-	x
сальмонеллезные инфекции	9	64.3	180.0	40.4	107.7	107.7	188.0
Гепатиты							
Острые гепатиты	4	x	в 4.0 р.	112.5	x	x	44.4
Некоторые инфекции, управляемые средствами специфической профилактики							
Краснуха	-	-	-	-	-	-	-
Коклюш	-	x	-	x	20.0	87.5	23.6

	Март 2021, случаев	В % к		Январь- март 2021 в % к январю- марту 2020	Справочно		
		марту 2020	февралю 2021		март 2020 в % к		Январь- март 2020 в % к январю- марту 2019
					марту 2019	февралю 2020	
Острые респираторно-вирусные инфекции							
Острые инфекции верхних дыхательных путей	27502	80.2	102.8	86.6	100.9	102.3	88.7
Грипп	-	x	-	x	в 2.5 р.	139.9	122.1
Социально значимые болезни							
Сифилис	11	78.6	91.7	100.0	93.3	127.3	86.5
Гонококковая инфекция	2	66.7	100.0	60.0	150.0	100.0	90.9
Туберкулез (впервые выявленный)	32	103.2	160.0	73.8	96.9	163.2	95.2
Болезнь, вызванная вирусом иммунодефицита человека и бессимптомный инфекционный статус, вызванный вирусом иммунодефицита человека (ВИЧ)	36	53.7	70.6	57.1	101.5	111.7	90.4
Педикулез	33	56.9	132.0	44.6	118.4	74.4	103.1

VII. ДЕМОГРАФИЯ

Естественная убыль населения в январе-феврале 2021 г. увеличилась по сравнению с соответствующим периодом 2020 г. на 1347 человек.

ОБЩАЯ ХАРАКТЕРИСТИКА ВОСПРОИЗВОДСТВА НАСЕЛЕНИЯ

Показатели естественного движения населения

	Январь-февраль					
	Человек			На 1000 человек населения		
	2021	2020	прирост, снижение (-)	2021	2020	2021 в % к 2020
Родившихся	1422	1680	-258	7.1	8.2	86.6
Умерших	4113	3024	1089	20.5	14.7	139.5
в том числе в возрасте до 1 года	7	2	5	4.0 ¹⁾	1.1 ¹⁾	в 3.6 р.
Естественная убыль	-2691	-1344	х	-13.4	-6.5	в 2.1 р.
Браков	798	891	-93	4.0	4.3	93.0
Разводов	822	818	4	4.1	4.0	102.5

¹⁾ На 1000 родившихся живыми.

Число родившихся и умерших в январе-феврале (человек)

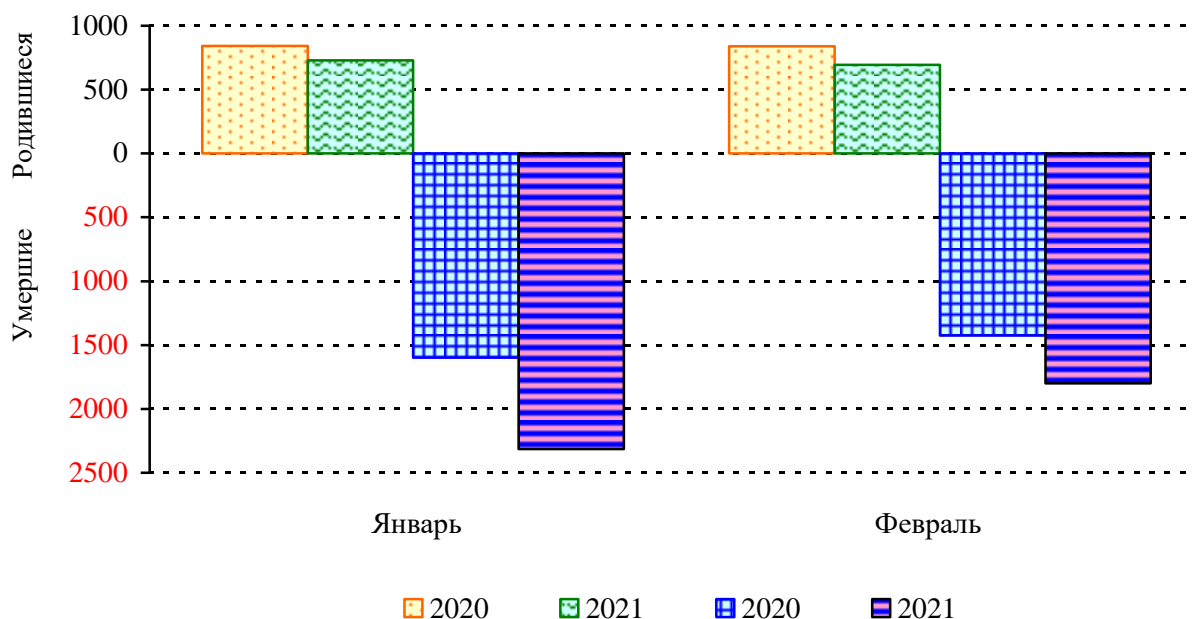

ОБЩАЯ ХАРАКТЕРИСТИКА МИГРАЦИОННОЙ СИТУАЦИИ

За январь 2021 г. число мигрантов внутри области уменьшилось по сравнению с соответствующим периодом предыдущего года на 538 человек, или на 40.6 процента. Миграционный прирост населения области за январь 2020 г. сменился оттоком в январе 2021 г., что произошло в результате смены миграционного прироста на убыль в обмене населением области с другими регионами России и увеличения отрицательного сальдо миграции в обмене с государствами-участниками СНГ.

Общие итоги миграции (человек)

	Январь 2021			Справочно январь 2020		
	число прибыв- ших	число выбыв- ших	мигра- ционный прирост, убыль (-)	число прибыв- ших	число выбыв- ших	мигра- ционный прирост, убыль (-)
Миграция – всего	1525	1709	-184	2402	2279	123
в том числе:						
внутриобластная	787	787	-	1325	1325	-
с регионами России	559	692	-133	843	725	118
с государствами- участниками СНГ	166	222	-56	207	211	-4
с другими зарубежными странами	13	8	5	27	18	9

В январе 2021 г. наибольший отток населения области в обмене с государствами-участниками СНГ зафиксирован в Украину. Наблюдавшийся в январе 2020 г. миграционный прирост с Таджикистаном в январе 2021 г. сменился на убыль. Отрицательное сальдо зарегистрировано также в обмене населением с Арменией и Узбекистаном.

В миграционном обмене с другими зарубежными странами в январе 2021 г. наибольший удельный вес среди прибывших составляли мигранты из Грузии (69.2%).

Международная миграция (человек)

	Январь 2021			Справочно январь 2020		
	число прибыв- ших	число выбыв- ших	мигра- ционный прирост, убыль (-)	число прибыв- ших	число выбыв- ших	мигра- ционный прирост, убыль (-)
Всего	179	230	-51	234	229	5
в том числе:						
с государствами- участниками СНГ	166	222	-56	207	211	-4
Азербайджан	23	12	11	5	17	-12
Армения	16	30	-14	27	29	-2
Беларусь	9	8	1	4	11	-7
Казахстан	9	8	1	26	8	18
Киргизия	15	3	12	6	8	-2
Республика Молдова	12	3	9	5	7	-2
Таджикистан	33	43	-10	40	17	23
Туркменистан	8	1	7	3	1	2
Узбекистан	13	32	-19	15	34	-19
Украина	28	82	-54	76	79	-3
с другими зарубежными странами	13	8	5	27	18	9
Германия	-	-	-	1	2	-1
Грузия	9	-	9	1	3	-2
Латвия	1	-	1	-	2	-2
Литва	-	-	-	2	1	1
Сирия	-	1	-1	2	-	2
США	-	-	-	10	-	10
Турция	-	-	-	2	3	-1
Франция	-	1	-1	4	-	4
Эстония	-	-	-	1	2	-1
другие страны	3	6	-3	4	5	-1

VIII. МЕЖРЕГИОНАЛЬНЫЕ СРАВНЕНИЯ

ОСНОВНЫЕ СОЦИАЛЬНО-ЭКОНОМИЧЕСКИЕ ПОКАЗАТЕЛИ ОБЛАСТЕЙ ЦЕНТРАЛЬНОГО ФЕДЕРАЛЬНОГО ОКРУГА РОССИЙСКОЙ ФЕДЕРАЦИИ В ЯНВАРЕ-ФЕВРАЛЕ 2021 Г.

(по данным Федеральной службы государственной статистики;
в процентах к январю-февралю 2020 г.)

	Индекс промышленного производства ¹⁾	Производство продуктов животноводства в сельскохозяйственных организациях		
		скот и птица на убой (в живом весе)	молоко	яйца (куриные)
Российская Федерация	97.2	97.1	101.8	96.6
Центральный федеральный округ	110.7	96.6	101.7	97.8
в том числе области:				
Белгородская	101.0	93.4	101.0	95.5
Брянская	97.8	104.1	98.0	... ²⁾
Владимирская	174.3	110.3	101.7	101.8
Воронежская	104.5	102.5	106.8	95.6
Ивановская	105.2	110.0	96.0	108.5
Калужская	101.9	97.2	103.1	96.1
Костромская	120.4	... ²⁾	100.3	81.1
Курская	112.3	93.4	101.5	159.5
Липецкая	98.1	87.0	100.7	87.3
Московская	112.8	100.8	101.5	121.3
Орловская	103.6	107.5	97.9	... ²⁾
Рязанская	105.5	92.8	108.1	94.1
Смоленская	101.5	74.8	87.8	108.9
Тамбовская	102.6	94.6	... ²⁾	... ²⁾
Тверская	108.9	88.9	99.1	99.4
Тульская	102.3	138.0	99.9	136.5
Ярославская	113.6	95.4	98.7	99.0

	Объем работ, выполненных по виду деятельности “Строительство”	Строительство жилых домов ⁴⁾	Оборот розничной торговли	Объем платных услуг населению	Средне-месячная номинальная начисленная заработная плата ⁵⁾	Численность зарегистрированных безработных ⁶⁾
Российская Федерация	100.1³⁾	113.0	99.3	92.6	105.3	в 3.0 р.
Центральный федеральный округ	106.5	102.4	101.5	87.5	105.2	в 2.7 р.
в том числе области:						
Белгородская	78.2	77.8	98.1	101.1	105.0	171.7
Брянская	в 2.7 р.	47.2	101.8	99.7	104.3	в 2.4 р.
Владимирская	119.9	54.2	99.7	93.9	104.1	в 2.7 р.
Воронежская	92.4	138.7	94.4	85.9	104.2	в 2.6 р.
Ивановская	67.1	151.2	94.0	92.3	102.2	в 5.3 р.
Калужская	108.0	106.6	97.2	96.3	107.8	в 2.4 р.
Костромская	102.8	121.7	101.0	98.6	101.3	в 3.1 р.
Курская	111.8	98.0	96.4	96.4	103.7	в 3.3 р.
Липецкая	58.1	105.0	96.7	95.6	104.0	188.0
Московская	96.0	141.2	102.8	95.7	104.4	в 5.1 р.
Орловская	79.5	127.5	96.8	96.3	104.6	150.0
Рязанская	84.6	91.2	99.5	99.2	105.6	в 3.6 р.
Смоленская	99.1	69.0	98.8	94.8	107.0	в 3.1 р.
Тамбовская	129.3	110.3	97.8	95.1	103.8	147.4
Тверская	148.4	177.7	94.1	96.7	101.8	в 2.3 р.
Тульская	131.9	104.9	93.2	97.1	104.0	в 3.5 р.
Ярославская	69.5	95.2	99.8	99.6	104.3	146.8

¹⁾ По видам деятельности “Добыча полезных ископаемых”, “Обрабатывающие производства”, “Обеспечение электрической энергией, газом и паром; кондиционирование воздуха”, “Водоснабжение; водоотведение, организация сбора и утилизации отходов, деятельность по ликвидации загрязнений”.

²⁾ Данные не публикуются в целях обеспечения конфиденциальности первичных статистических данных, полученных от организаций, в соответствии с Федеральным законом от 29.11.2007 № 282-ФЗ “Об официальном статистическом учете и системе государственной статистики в Российской Федерации” (ст. 4, п. 5; ст. 9, п. 1).

³⁾ Сводные итоги по Российской Федерации включают уточнение на федеральном уровне объемов работ, не наблюдаемых прямыми статистическими методами без распределения по субъектам Российской Федерации.

⁴⁾ Относительные показатели рассчитаны с учетом жилых домов, построенных на земельных участках, предназначенных для ведения садоводства.

⁵⁾ Январь 2021 г. в % к январю 2020 г.

⁶⁾ Февраль 2021 г. в % к февралю 2020 г.

**ИНДЕКСЫ ПОТРЕБИТЕЛЬСКИХ ЦЕН
В ОБЛАСТЯХ ЦЕНТРАЛЬНОГО ФЕДЕРАЛЬНОГО ОКРУГА
РОССИЙСКОЙ ФЕДЕРАЦИИ
В ФЕВРАЛЕ 2021 Г.
(в процентах к декабрю 2020 г.)**

	Товары и услуги	в том числе		
		продоволь- ственные товары	непродоволь- ственные товары	услуги
Российская Федерация	101.5	102.2	101.1	100.8
Центральный федеральный округ	101.5	102.2	101.2	100.9
в том числе области:				
Белгородская	101.5	102.6	101.1	100.2
Брянская	101.5	102.1	101.3	100.7
Владимирская	101.4	102.0	101.3	100.4
Воронежская	101.6	102.6	101.6	100.1
Ивановская	102.0	103.4	101.4	100.8
Калужская	101.7	102.9	101.2	100.6
Костромская	101.8	102.7	101.5	100.7
Курская	101.8	102.7	101.4	100.7
Липецкая	101.4	102.1	100.8	101.0
Московская	101.3	102.1	101.3	100.5
Орловская	101.5	102.3	101.1	100.9
Рязанская	101.7	102.7	101.1	100.6
Смоленская	101.6	102.4	101.1	100.6
Тамбовская	101.8	102.8	101.6	100.7
Тверская	101.3	101.9	101.2	100.4
Тульская	101.7	102.6	101.0	101.1
Ярославская	100.6	100.0	101.2	100.7

**ИНДЕКСЫ ЦЕН (ТАРИФОВ) ПРОИЗВОДИТЕЛЕЙ
В ОБЛАСТЯХ ЦЕНТРАЛЬНОГО ФЕДЕРАЛЬНОГО ОКРУГА
РОССИЙСКОЙ ФЕДЕРАЦИИ
В ФЕВРАЛЕ 2021 Г.
(в процентах к декабрю 2020 г.)**

	Промыш- ленных товаров	На реализо- ванную сельско- хозяйственную продукцию	Сводный индекс цен на продукцию (затраты, услуги) инвести- ционного назначения	Тарифы на грузовые перевозки
Российская Федерация	107.1	104.4	100.6	103.1
Центральный федеральный округ	103.7	105.1	100.7	99.2
в том числе области:				
Белгородская	111.6	104.5	100.9	106.6
Брянская	104.3	117.7	102.2	103.6
Владимирская	104.4	101.5	100.6	100.4
Воронежская	101.8	103.7	100.2	103.4
Ивановская	103.0	99.6	100.5	101.9
Калужская	102.0	109.4	100.3	100.0
Костромская	104.8	106.7	101.3	101.2
Курская	112.5	102.5	100.9	100.0
Липецкая	115.5	108.1	100.9	100.0
Московская	102.3	106.5	100.6	99.8
Орловская	103.4	103.7	101.0	100.0
Рязанская	102.3	102.1	100.6	100.2
Смоленская	104.8	114.4	101.2	98.7
Тамбовская	103.4	105.2	100.7	100.1
Тверская	104.0	104.1	99.5	100.3
Тульская	103.1	100.8	100.8	100.1
Ярославская	103.1	103.5	101.1	103.6

Руководитель

В.А. Ваганов

МЕТОДОЛОГИЧЕСКИЕ ПОЯСНЕНИЯ

Промышленное производство

Оборот организаций включает стоимость отгруженных товаров собственного производства, выполненных работ и услуг собственными силами, а также выручку от продажи приобретенных на стороне товаров (без налога на добавленную стоимость, акцизов и аналогичных обязательных платежей).

Объем отгруженных товаров собственного производства представляет собой стоимость товаров, которые произведены юридическим лицом и фактически отгружены в отчетном периоде или отпущены им в порядке продажи, а также прямого обмена на сторону (другим юридическим и физическим лицам), независимо от того, поступили деньги на счет продавца или нет.

Данные по этому показателю представляют совокупность организаций с соответствующим основным видом деятельности и отражают коммерческую деятельность организаций.

Оборот организаций розничной торговли включает выручку от продажи товаров, приобретенных в целях перепродажи (за минусом НДС, налога с продаж и аналогичных обязательных платежей), стоимость отгруженных (переданных) товаров собственного производства, выручку от других видов деятельности (доход от сдачи в аренду зданий, складских и торговых площадей, транспортных средств и оборудования и т.п.). Не включаются в оборот доходы от продажи собственных основных средств, нематериальных активов, валютных ценностей, ценных бумаг.

Оборот организаций оптовой торговли включает выручку от продажи товаров, приобретенных в целях перепродажи (за минусом НДС, налога с продаж и аналогичных обязательных платежей), выручку от реализации посреднических услуг (сумму вознаграждений комиссионеров (поверенных, агентов) за минусом НДС), стоимость отгруженных (переданных) товаров собственного производства, выручку от других видов деятельности (доход от сдачи в аренду зданий, складских и торговых площадей, транспортных средств и оборудования и т.п.). Не включаются в оборот доходы от продажи собственных основных средств, нематериальных активов, валютных ценностей, ценных бумаг.

Индекс производства – относительный показатель, характеризующий изменение масштабов производства в сравниваемых периодах. Различают индивидуальные и сводные индексы производства. Индивидуальные индексы отражают изменение выпуска одного продукта и исчисляются как отношение объемов производства данного вида продукта в натурально-вещественном выражении в сравниваемых периодах. Сводный индекс производства характеризует совокупные изменения производства всех видов продукции и отражает изменение создаваемой в процессе производства стоимости в результате изменения только физического объема производимой продукции. Для исчисления сводного индекса производства индивидуальные индексы по конкретным видам продукции поэтапно агрегируются в индексы по видам деятельности, подгруппам, группам, подклассам, классам, подразделам и разделам ОКВЭД2.

Индекс промышленного производства – агрегированный индекс производства по видам деятельности “Добыча полезных ископаемых”, “Обрабатывающие производства”, “Обеспечение электрической энергией, газом и паром; кондиционирование воздуха”, “Водоснабжение; водоотведение, организация сбора и утилизации отходов, деятельность по ликвидации загрязнений” исчисляется на основе данных о динамике производства важнейших товаров-представителей

(в натуральном или стоимостном выражении). В качестве весов используется структура валовой добавленной стоимости по видам экономической деятельности 2018 базисного года.

Объем отгруженных товаров собственного производства, выполненных работ и услуг собственными силами – стоимость отгруженных или отпущенных в порядке продажи, а также прямого обмена (по договору мены) всех товаров собственного производства, работ и услуг, выполненных (оказанных) собственными силами.

Объем отгруженных товаров представляет собой стоимость товаров, которые произведены данным юридическим лицом и фактически отгружены (переданы) в отчетном периоде на сторону (другим юридическим и физическим лицам), включая товары, сданные по акту заказчику на месте, независимо от того, поступили деньги на счет продавца или нет.

Объем работ и услуг, выполненных собственными силами, представляет собой стоимость работ и услуг, оказанных (выполненных) организацией другим юридическим и физическим лицам. Данные приводятся в фактических отпускных ценах без налога на добавленную стоимость, акцизов и аналогичных обязательных платежей.

Группировки по видам деятельности представляют собой совокупность соответствующих фактических видов деятельности, осуществляемых организациями, независимо от их основного вида деятельности.

Сельское хозяйство

Продукция сельского хозяйства представляет собой сумму продукции растениеводства и продукции животноводства, произведенную за отчетный год всеми сельскохозяйственными производителями (сельскохозяйственными организациями, крестьянскими (фермерскими) хозяйствами и индивидуальными предпринимателями, хозяйствами населения), в стоимостной оценке в фактически действовавших ценах.

Продукция растениеводства включает стоимость сырых продуктов, полученных от урожая отчетного года – зерновых, зернобобовых культур и семян масличных культур, овощей и культур бахчевых, корнеплодных и клубнеплодных культур, грибов и трюфелей, табака необработанного, культур волокнистых прядильных, соломы и кормовых культур, цветов срезанных и бутонов цветочных, семян цветочных культур, семян и другого семенного материала кормовых корнеплодов, семян однолетних и многолетних трав, многолетних культур прочих, а также изменение стоимости незавершенного производства в растениеводстве от начала к концу года (посадка и выращивание до плодоношения сельскохозяйственных культур и многолетних насаждений).

Продукция животноводства включает стоимость сырых продуктов, полученных в результате выращивания и хозяйственного использования сельскохозяйственных животных и птицы (молока, шерсти, яиц, и прочих продуктов животного происхождения), стоимость выращивания (приплода, прироста, привеса) скота и птицы за год, стоимость продукции пчеловодства.

Индекс производства продукции сельского хозяйства – относительный показатель, характеризующий изменение объема производства сельскохозяйственной продукции в сравниваемых периодах.

Индекс производства продукции сельского хозяйства – агрегированный индекс производства продукции растениеводства и животноводства. Для исчисления индекса производства продукции сельского хозяйства к соответствующему периоду предыдущего года используется показатель ее объема в сопоставимых ценах предыдущего года.

Данные о посевных площадях и валовом сборе сельскохозяйственных культур, поголовье сельскохозяйственных животных и производстве продуктов животноводства, а также о реализации основных продуктов сельского хозяйства определяются: по сельскохозяйственным организациям, не относящимся к субъектам малого предпринимательства, по данным сплошного федерального статистического наблюдения, по хозяйствам населения и субъектам малого предпринимательства, включая крестьянские (фермерские) хозяйства путем организации выборочных обследований, а также периодически проводимых сельскохозяйственных переписей.

Посевные площади – часть пашни, занятая под посевы сельскохозяйственных культур.

Валовой сбор сельскохозяйственных культур включает в себя объем собранной продукции, как с основных, так и с повторных и междурядных посевов в сельскохозяйственных организациях, крестьянских (фермерских) хозяйствах, у индивидуальных предпринимателей и в хозяйствах населения.

Урожайность сельскохозяйственных культур характеризует средний сбор сельскохозяйственной продукции с единицы убранной площади.

Производство скота и птицы на убой (в живом весе) включает проданные сельхозпроизводителями скот и птицу для забоя на мясо, а также забитые в сельскохозяйственных организациях, крестьянских (фермерских) хозяйствах, у индивидуальных предпринимателей, в хозяйствах населения.

Производство молока характеризуется фактически надоем сырым коровьим, козьим и кобыльим молоком, независимо от того, было ли оно реализовано или потреблено в хозяйстве на выпойку молодняка. Молоко, высосанное молодняком при подсосном его содержании, в продукцию не включается и не учитывается при определении средних удоев. При расчете **среднего годового надоя молока на одну корову** производство молока, полученного от коров молочного стада, делится на их среднее поголовье.

Производство яиц включает их сбор от всех видов сельскохозяйственной птицы, в том числе и яйца, использованные на воспроизводство птицы (инкубация и др.).

Строительство

Объем работ, выполненных по виду деятельности “Строительство” – это строительные работы, выполненные организациями собственными силами на основании договоров и (или) контрактов, заключаемых с заказчиками, а также работы, выполненные хозяйственным способом. В стоимость этих работ включаются работы по строительству новых объектов, капитальному и текущему ремонту, реконструкции жилых и нежилых зданий и инженерных сооружений.

Данные приводятся с учетом объемов, выполненных субъектами малого предпринимательства, и объема работ, не наблюдаемых прямыми статистическими методами в строительстве.

Индекс физического объема работ, выполненных по виду деятельности “Строительство”, рассчитан в сопоставимых ценах. В качестве сопоставимых цен приняты среднегодовые цены предыдущего года.

К зданиям относится строительная система, состоящая из несущих и ограждающих или совмещенных (несущих и ограждающих) конструкций, образующих надземный замкнутый объем, предназначенный для проживания или пребывания людей в зависимости от функционального назначения и для выполнения различного вида производственных процессов.

Общий строительный объем зданий определяется как сумма строительного объема выше отметки плюс минус 0,00 (надземная часть) и ниже этой отметки (подземная часть). Строительный объем надземной и подземной частей здания определяется в пределах ограничивающих поверхностей, проветриваемых подполий под зданиями, проектируемыми для строительства на вечномерзлых грунтах.

Общая площадь здания определяется как сумма площадей всех этажей здания (включая технические, мансардные, цокольные и подвальные), измеренных в пределах внутренних поверхностей наружных стен, а также площадей балконов и лоджий. Площади помещений определяются по их размерам, измеряемым между отделанными поверхностями стен и перегородок в уровне пола. Общий строительный объем и площадь жилых зданий определяется в соответствии со СНиП 31-01-2003.

Здания **нежилого назначения** распределены, исходя из целей их использования.

Ввод в действие производственных мощностей и объектов социально-культурной сферы – показатели мощности (производительности, вместимости, пропускной способности, площади, протяженности и т.д.), созданной в результате осуществления инвестиций в основной капитал.

Число построенных квартир – количество квартир в законченном строительстве жилых домах квартирного, гостиничного типа и общежитиях, квартир в нежилых зданиях, а также в построенных населением индивидуальных жилых домах.

Общая площадь жилых помещений во введенных в эксплуатацию жилых и нежилых зданиях, жилых домах определяется как сумма площадей всех частей жилых помещений, включая площадь помещений вспомогательного использования, предназначенных для удовлетворения гражданами бытовых и иных нужд, связанных с их проживанием в жилом помещении, площадей лоджий, балконов, веранд, террас, подсчитываемых с соответствующими понижающими коэффициентами, а также жилых и подсобных помещений в построенных населением индивидуальных жилых домах. К помещениям вспомогательного использования относятся кухни, передние, холлы, внутриквартирные коридоры, ванны или душевые, туалеты, кладовые или хозяйственные встроенные шкафы. В домах-интернатах для престарелых и инвалидов, ветеранов, специальных домах для одиноких престарелых, детских домах к подсобным помещениям относятся столовые, буфеты, клубы, читальни, спортивные залы, приемные пункты бытового обслуживания и медицинского обслуживания.

Транспорт и связь

Перевезено грузов автомобильным транспортом (объем перевозок грузов) – количество грузов в тоннах, перевезенных автомобильным транспортом организаций всех видов экономической деятельности, включая оценку индивидуальных предпринимателей - владельцев грузовых автомобилей, осуществляющих коммерческие перевозки грузов.

Грузооборот автомобильного транспорта – объем работы автомобильного транспорта организаций всех видов экономической деятельности по перевозкам грузов, включая предпринимателей (физических лиц). Единицей измерения является тонно-километр, т.е. перемещение 1 тонны груза на 1 километр. Исчисляется суммированием произведений массы перевезенных грузов каждой перевозки в тоннах на расстояние перевозки в километрах.

Розничная торговля

Оборот розничной торговли – выручка от продажи товаров населению для личного потребления или использования в домашнем хозяйстве за наличный расчет или оплаченных по кредитным карточкам, расчетным чекам банков, по перечислениям со счетов вкладчиков, по поручению физического лица без открытия счета, посредством платежных карт (электронных денег).

Стоимость товаров, проданных (отпущенных) отдельным категориям населения со скидкой, или полностью оплаченных органами социальной защиты, включается в оборот розничной торговли в полном объеме. В оборот розничной торговли не включается стоимость товаров, проданных (отпущенных) из розничной торговой сети юридическим лицам (в том числе организациям социальной сферы, спецпотребителям и т.п.) и индивидуальным предпринимателям, и оборот общественного питания.

Оборот розничной торговли включает данные как по организациям, для которых эта деятельность является основной, так и по организациям других видов деятельности, осуществляющим продажу товаров населению через собственные торговые заведения, или с оплатой через свою кассу. Оборот розничной торговли также включает стоимость товаров, проданных населению индивидуальными предпринимателями и физическими лицами на розничных рынках и ярмарках.

Оборот розничной торговли формируется по данным сплошного федерального статистического наблюдения за организациями, не относящимися к субъектам малого предпринимательства, которое проводится с месячной периодичностью, ежеквартальных выборочных обследований малых предприятий розничной торговли (за исключением микропредприятий) и розничных рынков и ярмарок, а также ежегодных выборочных обследований индивидуальных предпринимателей и микропредприятий с распространением полученных данных на генеральную совокупность объектов наблюдения.

Оборот розничной торговли приводится в фактических продажных ценах, включающих торговую наценку, налог на добавленную стоимость и аналогичные обязательные платежи.

Динамика оборота розничной торговли определяется путем сопоставления величины оборота в сравниваемых периодах в сопоставимых ценах.

Под **торговой сетью**, в соответствии с п. 8 статьи 2 Федерального закона от 28.12.2009 № 381-ФЗ “Об основах государственного регулирования торговой деятельности в Российской Федерации”, понимается совокупность двух и более торговых объектов, которые принадлежат на законном основании хозяйствующему субъекту или нескольким хозяйствующим субъектам, входящим в одну группу лиц в соответствии с Федеральным законом “О защите конкуренции”, или совокупность двух и более торговых объектов, которые используются под единым коммерческим обозначением или иным средством индивидуализации.

Оборот общественного питания – выручка от продажи собственной кулинарной продукции и покупных товаров без кулинарной обработки населению для потребления, главным образом, на месте, а также организациям и индивидуальным предпринимателям для организации питания различных контингентов населения.

В оборот общественного питания включается стоимость кулинарной продукции и покупных товаров, отпущенных: работникам организаций с последующим удержанием из заработной платы; на дом по заказам населения; на рабочие места по заказам организаций и индивидуальных предпринимателей; транспортным организациям в пути следования сухопутного, воздушного, водного транспорта; для обслуживания приемов, банкетов и т.п.; организациями общественного питания организациями социальной сферы (школам, больницам, санаториям, домам престарелых и т.п.) в объеме фактической стоимости питания; по абонементам, талонам и т.п. в объеме фактической стоимости питания; стоимость питания в учебных учреждениях, в том числе предоставляемого для отдельных категорий учащихся на льготной основе за счет средств бюджета, включается в объеме фактической стоимости питания.

Оборот общественного питания включает данные как по организациям, для которых эта деятельность является основной, так и по организациям других видов деятельности, осуществляющим продажу кулинарной продукции и покупных товаров для потребления через собственные заведения общественного питания.

Оборот общественного питания формируется по данным сплошного федерального статистического наблюдения за организациями, не относящимися к субъектам малого предпринимательства, которое проводится с месячной периодичностью, ежеквартального выборочного обследования малых предприятий (за исключением микропредприятий), а также ежегодных выборочных обследований индивидуальных предпринимателей и микропредприятий с распространением полученных данных на генеральную совокупность объектов наблюдения.

Оборот общественного питания приводится в фактических продажных ценах, включающих наценку общественного питания, налог на добавленную стоимость и аналогичные обязательные платежи.

Динамика оборота общественного питания определяется путем сопоставления величины оборота в сравниваемых периодах в сопоставимых ценах.

В соответствии с требованиями системы национальных счетов оборот розничной торговли и оборот общественного питания организаций досчитываются на объемы деятельности, не наблюдаемой прямыми статистическими методами.

Рынок платных услуг населению

Объем платных услуг населению представляет собой денежный эквивалент объема услуг, оказанных резидентами российской экономики (юридическими лицами и физическими лицами, осуществляющими предпринимательскую деятельность без образования юридического лица (индивидуальными предпринимателями)) гражданам Российской Федерации, а также гражданам других государств (нерезидентам), потребляющим те или иные услуги на территории Российской Федерации. Этот показатель формируется в соответствии с методологией формирования официальной статистической информации об объеме платных услуг населению в разрезе видов услуг, утвержденной приказом Росстата от 29.09.2017 № 643 на основании данных форм федерального статистического наблюдения и оценки ненаблюдаемой деятельности на рынке услуг.

Данные об объеме платных услуг населению в распределении по видам приведены в соответствии с Общероссийским классификатором продукции по видам экономической деятельности. Динамика объема платных услуг населению определяется путем сопоставления величины объема в сравниваемых периодах в сопоставимых ценах.

Оптовая торговля

Оборот оптовой торговли – выручка от реализации товаров, приобретенных ранее на стороне в целях перепродажи юридическим лицам и индивидуальным предпринимателям для профессионального использования (переработки или дальнейшей продажи).

Оборот оптовой торговли приводится в фактических продажных ценах, включающих торговую наценку, налог на добавленную стоимость, акциз, экспортную пошлину, таможенные сборы и аналогичные обязательные платежи. Сумма вознаграждения комиссионеров (поверенных, агентов) отражается по фактической стоимости, включая НДС.

Оборот оптовой торговли включает данные по организациям с основным видом экономической деятельности “оптовая торговля, включая торговлю через агентов, кроме торговли автотранспортными средствами и мотоциклами” и по организациям других видов деятельности, осуществляющих оптовую торговлю.

Оборот оптовой торговли формируется по данным сплошного федерального статистического наблюдения за организациями (предприятиями), не относящимися к субъектам малого предпринимательства, выборочного обследования малых предприятий оптовой торговли (кроме микропредприятий), которые проводятся с месячной периодичностью, а также ежегодных выборочных обследований микропредприятий и индивидуальных предпринимателей с распространением полученных по выборочным обследованиям данных на генеральную совокупность объектов наблюдения.

Кроме того, в соответствии с требованиями системы национальных счетов, оборот оптовой торговли досчитывается на объемы деятельности, не наблюдаемой прямыми статистическими методами.

Динамика оборота оптовой торговли определяется путем сопоставления величины оборота в сравниваемых периодах в сопоставимых ценах.

Динамика оборота оптовой торговли формируется с учетом индекса-дефлятора, при расчете которого используется годовая структура оборота оптовой торговли, индексы потребительских цен на отдельные виды товаров, индексы цен производителей промышленных товаров, индексы цен на приобретенные организациями отдельные виды товаров, индекс цен приобретения отдельных видов зерна.

Объемы оборота оптовой торговли ежеквартально уточняются по результатам выборочного обследования малых предприятий (кроме микропредприятий). Ежегодно (в марте текущего года) по данным годовых форм федерального статистического наблюдения уточняются объемы оборота оптовой торговли за все периоды предыдущего года, его динамика и годовая структура. При уточнении динамики оборота оптовой торговли используется индекс-дефлятор, откорректированный с учетом обновленной годовой структуры оборота оптовой торговли.

Внешняя торговля

Информация о внешней торговле товарами представлена **на основе данных ФТС России.**

Внешнеторговый оборот – сумма экспорта и импорта.

Экспорт – вывоз товаров с территории Российской Федерации без обязательства об обратном ввозе. Экспорт включает вывоз из страны товаров отечественного производства, а также реэкспорт товаров. К товарам отечественного производства относятся также товары иностранного происхождения, ввезенные

в страну и подвергшиеся существенной переработке, изменяющей основные качественные или технические характеристики товаров. К реэкспортным товарам относятся товары, ранее ввезенные на территорию Российской Федерации, а затем вывезенные с этой территории без уплаты таможенных пошлин, налогов и без применения к товарам запретов и ограничений экономического характера.

Импорт – ввоз товаров на территорию Российской Федерации без обязательства об обратном вывозе. В импорт включаются ввезенные товары, предназначенные для потребления в экономике страны и товары, ввозимые на территорию государства в соответствии с режимом реимпорта. К реимпортным товарам относятся товары, ранее вывезенные с территории Российской Федерации, а затем ввезенные на эту территорию без уплаты таможенных пошлин, налогов и без применения к товарам запретов и ограничений экономического характера.

Сальдо торгового баланса – разница между экспортом и импортом. Положительное сальдо – экспорт превышает импорт, отрицательное сальдо (ставится знак “минус”) – импорт превышает экспорт.

Характеристика хозяйствующих субъектов

Статистический учет организаций и индивидуальных предпринимателей осуществляется органами государственной статистики с 1992 г. на основе сведений об их государственной регистрации. В соответствии с постановлением Правительства Российской Федерации от 17.05.2002 № 319 государственную регистрацию юридических лиц и индивидуальных предпринимателей осуществляют территориальные органы ФНС России.

Группировка хозяйствующих субъектов осуществляется по коду вида деятельности Общероссийского классификатора видов экономической деятельности (ОКВЭД2), заявленному организациями и индивидуальными предпринимателями при государственной регистрации в качестве основного вида деятельности.

Демография организаций

Коэффициент рождаемости организаций - отношение количества зарегистрированных за отчетный период организаций к среднему количеству организаций, учтенных в Статрегистре Росстата, выраженное в промилле.

Коэффициент официальной ликвидации организаций - отношение количества официально ликвидированных за отчетный период организаций к среднему количеству организаций, учтенных в Статрегистре Росстата, выраженное в промилле.

Малые предприятия

Условия отнесения к малым предприятиям определены статьей 4 Федерального закона от 24 июля 2007 г. № 209-ФЗ “О развитии малого и среднего предпринимательства в Российской Федерации”.

В разделе приводятся данные по малым предприятиям – юридическим лицам с численностью работников до 100 человек включительно и с предельным значением дохода, полученного от осуществления предпринимательской деятельности за предшествующий календарный год, до 800 млн рублей.

Порядок осуществления выборочных обследований малых предприятий установлен постановлением Правительства Российской Федерации от 16 февраля 2008 г. № 79 “О порядке проведения выборочных статистических наблюдений за деятельностью субъектов малого и среднего предпринимательства”.

Инвестиции

Финансовые вложения организаций – инвестиции организации в государственные и муниципальные ценные бумаги, ценные бумаги других организаций, в том числе долговые ценные бумаги, в которых дата и стоимость погашения определена (облигации, векселя); вклады в уставные (складочные) капиталы других организаций (в том числе дочерних и зависимых хозяйственных обществ); предоставленные другим организациям займы, депозитные вклады в кредитных организациях, дебиторская задолженность, приобретенная на основании уступки права требования, вклады организации-товарища по договору простого товарищества и пр.).

Накопленные финансовые вложения – объем накопленных финансовых вложений, произведенных юридическим лицом с начала их вложения с учетом их изъятия и выбытия в отчетном периоде.

Финансовые вложения, осуществленные организацией, в зависимости от срока погашения займов и кредитов подразделяются на долгосрочные и краткосрочные.

Долгосрочные финансовые вложения – вложения, осуществленные на срок более одного года с намерением получения доходов (дивидендов): инвестиции организаций в доходные активы (ценные бумаги) других организаций, уставные (складочные капиталы) других организаций, созданных на территории Российской Федерации или за ее пределами, государственные ценные бумаги (облигации и другие долговые обязательства) и т.п., а также предоставленные организацией другим организациям займы.

Краткосрочные финансовые вложения – вложения на срок не более одного года, осуществленные с намерением получения доходов (дивидендов): в дочерние и зависимые организации, инвестиции организации в ценные бумаги других организаций, государственные ценные бумаги и т.п., а также предоставленные другим организациям займы на срок не более одного года и пр.

Инвестиции в нефинансовые активы включают инвестиции в основной капитал и инвестиции в произведенные нефинансовые активы.

Инвестиции в основной капитал – совокупность затрат, направленных на строительство, реконструкцию (включая расширение и модернизацию) объектов, которые приводят к увеличению их первоначальной стоимости и повышению полезного эффекта использования, приобретение машин, оборудования, транспортных средств, производственного и хозяйственного инвентаря, бухгалтерский учет которых осуществляется в порядке, установленном для учета вложений во внеоборотные активы, инвестиции в объекты интеллектуальной собственности; культивируемые биологические ресурсы.

В инвестициях в основной капитал также учитываются затраты, осуществленные за счет денежных средств граждан и юридических лиц, привлеченных организациями-застройщиками для долевого строительства.

Затраты на приобретение зданий, сооружений, машин, оборудования, транспортных средств, производственного и хозяйственного инвентаря, числившихся ранее

в основных фондах (средствах) у других организаций, а также объектов, не завершенных строительством, отражаются отдельно от показателя инвестиции в основной капитал.

Инвестиции в основной капитал приводятся без налога на добавленную стоимость.

Инвестиции в здания (жилые и нежилые) и сооружения – расходы на строительство зданий и сооружений, которые складываются из выполненных строительных работ и приходящихся на них прочих капитальных затрат (проектно-изыскательских работ, затрат по отводу земельных участков под строительство, расходов на содержание застройщика, выплаты земельного налога (аренды) в период строительства и др.), включаемых при вводе объекта в эксплуатацию в инвентарную стоимость здания (сооружения). В затраты на строительство зданий включается стоимость оборудования и коммуникаций внутри здания, необходимых для его эксплуатации.

Инвестиции в здания (кроме жилых) и сооружения – расходы на строительство зданий и сооружений, которые складываются из выполненных строительных работ и приходящихся на них прочих капитальных затрат. При этом в затраты на строительство зданий включается стоимость оборудования и коммуникаций внутри здания, необходимых для его эксплуатации.

Инвестиции в жилые здания и помещения – затраты на строительство жилых помещений, зданий или частей зданий, используемых полностью или главным образом как места проживания: входящих в жилищный фонд (общего назначения, общежития, спальные корпуса школ-интернатов, детских домов, дома для престарелых и инвалидов) и не входящих в жилищный фонд (дома щитовые, садовые дома, помещения контейнерного типа жилые, вагоны-дома передвижные, помещения, приспособленные под жилье (такие как вагоны и кузова железнодорожных вагонов, суда и другие подсобные объекты)).

Инвестиции на улучшение земель – затраты на мелиоративные работы; затраты на проведение культуртехнических работ на землях, не требующих осушения; террасирование крутых склонов; капитальные вложения на коренное улучшение земель; расчистку земельных участков, рекультивацию земли, изменение рельефа (планировку территории), расходы, связанные с предотвращением затопления, расходы, связанные с передачей прав собственности на землю.

Инвестиции в машины, оборудование, транспортные средства – затраты на приобретение машин, транспортных средств, оборудования, производственного и хозяйственного инвентаря, а также затраты на монтаж оборудования на месте его постоянной эксплуатации, проверку и испытание качества монтажа.

Инвестиции в объекты интеллектуальной собственности включают: затраты на научно-исследовательские, опытно-конструкторские и технологические работы, расходы на разведку недр и оценку запасов полезных ископаемых, затраты на создание и приобретение компьютерного программного обеспечения и баз данных, затраты на создание и приобретение произведений развлекательного жанра, литературы и искусства.

Инвестиции в произведенные нефинансовые активы – затраты на приобретение юридическими лицами в собственность земельных участков, объектов природопользования, контрактов, договоров аренды, лицензий, деловой репутации (“гудвилла”) и деловых связей (маркетинговых активов). Затраты на приобретение земельных участков и объектов природопользования отражаются на основе документов, выданных государственными органами по земельным ресурсам и землеустройству согласно оплаченным или принятым к оплате счетам.

Цены

Система показателей статистики цен представляет собой совокупность взаимосвязанных и взаимодополняющих показателей, характеризующих как уровни цен, так и их изменение. Показатели статистики цен используются как для изучения ценовых процессов в различных секторах экономики, так и при расчетах большинства стоимостных показателей на макроэкономическом уровне.

Система индексов цен, рассчитываемых органами статистики, включает:

Потребительский сектор:

- индексы потребительских цен (тарифов) на товары и услуги;
- индексы цен на первичном и вторичном рынке жилья.

Производственный сектор:

- индексы цен производителей промышленных товаров;
- индексы цен на приобретенные промышленными организациями отдельные виды товаров;
- индексы цен производителей сельскохозяйственной продукции;
- индексы цен на промышленные товары и услуги, приобретенные сельскохозяйственными организациями;
- индексы цен на продукцию (затраты, услуги) инвестиционного назначения;
- индексы тарифов на грузовые перевозки; индексы тарифов на услуги связи для юридических лиц.

Расчет индексов цен базируется на международных стандартах и учитывает особенности развития экономики Российской Федерации. Основным принципом построения индексов цен является выборочный метод, основанный на предварительном отборе базовых организаций, территорий и товаров (продукции, услуг)-представителей.

Индекс потребительских цен (ИПЦ) измеряет отношение стоимости фиксированного набора товаров и услуг в текущем периоде к его стоимости в базисном периоде и характеризует изменение во времени общего уровня цен на товары и услуги, приобретаемые населением для непроизводственного потребления. ИПЦ является важнейшим показателем, характеризующим уровень инфляции, и используется для целей государственной политики, анализа и прогноза ценовых процессов в экономике, пересмотра минимальных социальных гарантий, решения правовых споров, а также при пересчете ряда показателей системы национальных счетов из текущих цен в сопоставимые цены.

Расчет ИПЦ производится путем объединения двух информационных потоков:

- данных об изменении цен, полученных методом регистрации цен и тарифов на потребительском рынке;
- данных о структуре фактических потребительских расходов населения за предыдущий период.

Наблюдение за изменением цен (тарифов) проводится на территории всех субъектов Российской Федерации. Ценовая информация собирается в столицах республик, краев, областных центров и центрах автономных округов, а также в городах федерального значения и выборочно – в районных центрах, отобранных с учетом их представительности в отражении социально-экономического и географического положения регионов и степени насыщенности потребительского рынка товарами и услугами. Наблюдение за ценами и тарифами в Ярославской области производится в областном центре и г. Рыбинске.

Наблюдение осуществляется в организациях торговли и сферы услуг, а также на вещевых, смешанных и продовольственных рынках, как в стационарных торговых заведениях, так и при передвижной торговле (палатках, киосках и т.д.).

Потребительский набор, на основании которого рассчитывается ИПЦ, представляет собой единую для всех регионов Российской Федерации выборку групп товаров и услуг, наиболее часто потребляемых населением и включает почти 556 товаров(услуг)-представителей. Регистрация цен осуществляется 21-25 числа каждого месяца в 523 организациях торговли и сферы услуг.

В набор товаров и услуг, разработанный для наблюдения за ценами, включены товары и услуги массового потребительского спроса. Отбор позиций произведен с учетом их значимости для потребления населения, представительности с точки зрения отражения динамики цен на однородные товары, устойчивого наличия их в продаже.

Исходной информацией для расчета ИПЦ являются данные регистрации цен на конкретные товары и услуги. На их основе определяются средние сопоставимые цены отчетного и предыдущего периодов. Сопоставимой считается цена, зарегистрированная в одной и той же организации торговли (сферы услуг) на один и тот же или аналогичный по качеству товар (услугу).

Средние цены на товары (услуги)-представители складываются под влиянием многообразных ассортиментных, а также территориальных сдвигов, сезонных колебаний и др.

На базе индивидуальных индексов цен по городам, участвующим в наблюдении, определяются агрегатные индексы цен на отдельные товары и услуги в целом по субъекту. Исходя из агрегатных индексов цен на товары и услуги и доли расходов на их приобретение в потребительских расходах населения, определяются индексы цен на группы продовольственных, непродовольственных товаров и платных услуг, а также сводный ИПЦ по Ярославской области.

Наблюдение за потребительскими ценами в соответствии с действующей методологией осуществляется в Российской Федерации с 1992 г.

Стоимость условного (минимального) набора продуктов питания исчисляется на основе единых, установленных в целом по России, условных объемов потребления товаров в расчете на месяц. В состав набора включены 33 вида основных продуктов питания. Используется для межрегиональных сопоставлений покупательной способности населения и не является составляющим элементом величины прожиточного минимума.

Индексы цен на первичном и вторичном рынках жилья рассчитываются на основе зарегистрированных цен на вновь построенные квартиры и на квартиры функционирующего жилищного фонда, находящиеся в собственности, если они являются объектами совершения рыночных сделок.

Наблюдение ведется по выборочному кругу организаций, осуществляющих операции с недвижимостью и охватывает только городской жилищный фонд. Регистрация осуществляется на квартиры определенного типа (низкого качества, среднего качества (типовые), улучшенной планировки и элитные). В качестве весов используются данные о количестве проданной общей площади квартир отдельно на первичном и вторичном рынках жилья, накопленном за предыдущий год.

Индекс цен производителей промышленных товаров рассчитывается на основании регистрации цен на товары-представители в базовых организациях. Цены производителей представляют собой фактически сложившиеся на момент

регистрации цены указанных организаций на произведенные товары (оказанные услуги) без косвенных товарных налогов – налога на добавленную стоимость, акциза и т.п.

Рассчитанные по товарам (услугам)-представителям индексы цен производителей последовательно агрегируются в индексы цен соответствующих видов, групп, классов, разделов экономической деятельности. В качестве весов используются данные об объеме производства в стоимостном выражении за базисный период.

Индексы цен на приобретенное промышленными организациями зерно для основного производства рассчитываются на основе зарегистрированных цен на зерновые культуры, предназначенные для промышленной переработки. Средние цены приобретения зерна включают, помимо цены производства, налоги, наценку торгово-посреднических структур, а также затраты, связанные с организацией закупки, продажи, хранения и доставки зерна. Расчет средних цен и индексов цен осуществляется по видам культур и направлениям их использования: на продовольственные и кормовые цели, в производстве растительных и животных масел, пива и солода, спирта и крахмала. Построение индексов цен приобретения зерна предусматривает использование в качестве весов данных о количестве приобретения наблюдаемых видов культур в натуральном выражении за базисный период.

Индексы цен на приобретенные промышленными, сельскохозяйственными и строительными организациями отдельные виды товаров (продукции, услуг) рассчитываются на основании регистрации цен на товары (услуги)-представители по установленной номенклатуре. Средняя цена приобретения включает, помимо цены производства, налог на добавленную стоимость, акциз, транспортные, сбытовые, посреднические и другие расходы. Построение индексов цен приобретения осуществляется по сопоставимому кругу видов товаров (продукции, услуг) в отчетном и базисном периодах и предусматривает систему взвешивания на основе данных о количестве приобретенной продукции за предыдущий год.

Индекс цен производителей сельскохозяйственной продукции исчисляется на основании регистрации в отобранных для наблюдения сельскохозяйственных организациях цен на основные виды товаров – представителей, реализуемых изготовителем, перерабатывающим организациям, на рынке, через собственную торговую сеть, населению непосредственно с транспортных средств, на ярмарках, биржах, аукционах, организациям, коммерческим структурам и т.п. Цены производителей сельскохозяйственной продукции приводятся с учетом надбавок и скидок за качество реализованной продукции без расходов на транспортировку, экспедирование, погрузку и разгрузку продукции, а также без налога на добавленную стоимость.

Индекс цен на продукцию (затраты, услуги) инвестиционного назначения рассчитывается как агрегированный показатель индексов цен производителей на строительную продукцию объектов различных видов экономической деятельности, индекса цен приобретения машин и оборудования инвестиционного назначения, индекса цен на прочую продукцию (затраты, услуги) инвестиционного назначения взвешенный по доле этих элементов в общем объеме инвестиций.

Индекс цен производителей на строительную продукцию формируется из индексов цен на строительно-монтажные работы и на прочие затраты, включенные в сводный сметный расчет строительства, взвешенных по доле этих элементов в общем объеме инвестиций в жилища, здания и сооружения. Расчет индекса цен на строительно-монтажные работы проводится на основе данных о ценах на материалы, детали и конструкции, приобретенные базовыми подрядными организациями, а также на базе технологических моделей, разработанных по видам экономической деятельности с учетом территориальных особенностей строительства.

Индекс цен приобретения машин и оборудования инвестиционного назначения исчисляется по данным об изменении цен производителей этого оборудования, а также транспортных расходов, ставки налога на добавленную стоимость и других расходов.

Индекс цен на прочую продукцию (затраты, услуги) инвестиционного назначения определяется из индексов цен на основные составляющие этих работ (проектно-изыскательские работы, затраты на разведочное бурение, на формирование рабочего, продуктивного и племенного стада и другие затраты).

Индекс тарифов на грузовые перевозки характеризует изменение фактически действующих тарифов на грузовые перевозки за отчетный период без учета изменения за этот период структуры перевезенных грузов по разнообразным признакам: по виду и размеру отправки груза, скорости доставки, расстоянию перевозки, территории перевозки, типу подвижного состава, степени использования его грузоподъемности и по другим признакам.

Сводный индекс тарифов на грузовые перевозки всеми видами транспорта рассчитывается, исходя из индексов тарифов на перевозку грузов отдельными видами транспорта (железнодорожным и автомобильным), взвешенных на объемы доходов от перевозки грузов соответствующим видом транспорта за базисный период.

Индекс тарифов на услуги связи для юридических лиц характеризует общее изменение тарифов на 16 видов услуг-представителей предоставляемые юридическим лицам.

При расчете сводных индексов тарифов в качестве весов используются данные о доходах от услуг связи за предыдущий год.

Финансы

Бюджет – форма образования и расходования денежных средств, предназначенных для финансового обеспечения задач и функций государства и местного самоуправления.

Бюджетная система Российской Федерации – основанная на экономических отношениях и государственном устройстве Российской Федерации, регулируемая законодательством Российской Федерации совокупность федерального бюджета, бюджетов субъектов Российской Федерации, местных бюджетов и бюджетов государственных внебюджетных фондов.

Консолидированный бюджет – свод бюджетов бюджетной системы Российской Федерации на соответствующей территории (за исключением бюджетов государственных внебюджетных фондов), без учета межбюджетных трансфертов между этими бюджетами.

Бюджет Ярославской области и свод бюджетов муниципальных образований, входящих в состав Ярославской области (без учета межбюджетных трансфертов между этими бюджетами), образуют **консолидированный бюджет Ярославской области**.

Бюджет Ярославской области (региональный бюджет) – форма образования и расходования денежных средств в расчете на финансовый год, предназначенных для исполнения расходных обязательств Ярославской области.

Бюджет муниципального образования (местный бюджет) – предназначен для исполнения расходных обязательств муниципального образования.

Доходы бюджета – поступающие в бюджет денежные средства, за исключением средств, являющихся в соответствии с Бюджетным кодексом Российской Федерации источниками финансирования дефицита бюджета.

Расходы бюджета – выплачиваемые из бюджета денежные средства, за исключением средств, являющихся в соответствии с Бюджетным кодексом Российской Федерации источниками финансирования дефицита бюджета.

Дефицит бюджета – превышение расходов бюджета над его доходами.

Профицит бюджета – превышение доходов бюджета над его расходами.

Величина превышения доходов над расходами (профицит) имеет положительный знак, а величина дефицита – отрицательный знак.

Налог – обязательный, индивидуально безвозмездный платеж, взимаемый с организаций и физических лиц в форме отчуждения принадлежащих им на праве собственности, хозяйственного ведения или оперативного управления денежных средств в целях финансового обеспечения деятельности государства и (или) муниципальных образований.

Сбор – обязательный взнос, взимаемый с организаций и физических лиц, уплата которого является одним из условий совершения в отношении плательщиков сборов государственными органами, органами местного самоуправления, иными уполномоченными органами и должностными лицами юридически значимых действий, включая предоставление определенных прав или выдачу разрешений (лицензий), либо уплата которого обусловлена осуществлением в пределах территории, на которой введен сбор, отдельных видов предпринимательской деятельности.

Сальдированный финансовый результат (прибыль (+) убыток(-)) – конечный финансовый результат, выявленный на основании бухгалтерского учета всех хозяйственных операций организаций, представляет собой сумму сальдированного финансового результата (прибыль (+), убыток (-)) от продажи товаров, продукции (работ, услуг), основных средств, иного имущества организаций и прочих доходов, уменьшенных на сумму прочих расходов.

Темпы изменения сальдированного финансового результата отчетного периода по сравнению с соответствующим периодом предыдущего года рассчитаны по сопоставимому кругу организаций; с учетом корректировки данных соответствующего периода предыдущего года, исходя из изменений учетной политики, законодательных актов и др. в соответствии с методологией бухгалтерского учета.

Суммарная задолженность по обязательствам организаций включает кредиторскую задолженность, задолженность по кредитам банков и займам.

Дебиторская задолженность – задолженность по расчетам с покупателями и заказчиками за товары, работы и услуги, в том числе задолженность, обеспеченная векселями полученными; задолженность по расчетам с дочерними и зависимыми обществами; суммы уплаченных другим организациям авансов по предстоящим расчетам в соответствии с заключенными договорами; задолженность по расчетам с прочими дебиторами, включающая в себя задолженность финансовых и налоговых органов (в том числе по переплате по налогам, сборам и прочим платежам в бюджет); задолженность работников организации по предоставленным им ссудам и займам

за счет средств этой организации или кредита (ссуды на индивидуальное и кооперативное жилищное строительство, приобретение и благоустройство садовых участков, беспроцентные ссуды молодым семьям на улучшение жилищных условий или обзаведение домашним хозяйством и др.); задолженность подотчетных лиц; поставщиков по недостачам товарно-материальных ценностей, обнаруженным при приемке; задолженность по государственным заказам, федеральным программам за поставленные товары, работы и услуги, а также штрафы, пени и неустойки, признанные должником или по которым получены решения суда (арбитражного суда) или другого органа, имеющего в соответствии с законодательством Российской Федерации право на принятие решения об их взыскании, и отнесенные на финансовые результаты организации.

Кредиторская задолженность – задолженность по расчетам с поставщиками и подрядчиками за поступившие материальные ценности, выполненные работы и оказанные услуги, в том числе задолженность, обеспеченная векселями выданными; задолженность по расчетам с дочерними и зависимыми обществами по всем видам операций, с рабочими и служащими по оплате труда, представляющая собой начисленные, но не выплаченные суммы оплаты труда; задолженность по отчислениям на государственное социальное страхование, пенсионное обеспечение и медицинское страхование работников организации; задолженность по всем видам платежей в бюджет и внебюджетные фонды; задолженность организации по платежам по обязательному и добровольному страхованию имущества и работников организации и другим видам страхования, в которых организация является страхователем; авансы полученные, включающие сумму полученных авансов от сторонних организаций по предстоящим расчетам по заключенным договорам, а также штрафы, пени и неустойки, признанные организацией или по которым получены решения суда (арбитражного суда) или другого органа, имеющего в соответствии с законодательством Российской Федерации право на принятие решения об их взыскании и отнесенные на финансовые результаты организации.

Просроченная задолженность – задолженность, не погашенная в сроки, установленные договором.

Официальной курс доллара США к рублю рассчитывается и устанавливается Банком России каждый рабочий день на основе котировок межбанковского внутреннего валютного рынка по операциям) “доллар США – рубль”.

Официальной курс евро к рублю рассчитывается и устанавливается Банком России на основе официального курса доллара США по отношению к рублю и котировок межбанковского международного валютного рынка по операциям “доллар США – евро”.

Уровень жизни населения

Расчет показателей **денежных доходов и расходов населения** производится в соответствии с Методологическими положениями по расчету показателей денежных доходов и расходов населения, утвержденными приказом Росстата от 2 июля 2014 г. № 465 с изменениями, внесенными 20 ноября 2018 г. приказом Росстата № 680. Информация публикуется ежеквартально в соответствии с распоряжением Правительства Российской Федерации от 20 марта 2019 г. № 469-р.

Данные о денежных доходах и расходах населения формируются на основе официальной статистической информации о произведенных выплатах денежных средств населению и полученных от населения денежных средствах с использованием данных регулярной статистической отчетности хозяйствующих субъектов, органов государственного управления и финансовых учреждений, а также с использованием системы дооценок объемов доходов и расходов населения в неформальном секторе экономики. При отсутствии ряда показателей в необходимые сроки (это касается в основном банковских данных) производится их оценка.

При публикации объема денежных доходов и расходов населения за отчетный период производится уточнение предварительных показателей за предыдущий период. Пересмотр квартальных данных осуществляется по итогам разработки годового баланса денежных доходов и расходов населения.

Денежные доходы населения включают доходы лиц, работающих по найму, доходы от самостоятельной занятости (доходы от предпринимательской деятельности и другой производственной деятельности), социальные выплаты (пенсии, пособия, стипендии и другие выплаты), доходы от собственности (дивиденды, проценты, начисленные по денежным средствам на банковских счетах физических лиц в кредитных организациях, выплата доходов по государственным и ценным бумагам, инвестиционный доход (доход от собственности держателей полисов) и прочие денежные поступления.

Среднедушевые денежные доходы исчисляются делением общей суммы денежных доходов на численность постоянного населения.

Реальные денежные доходы – относительный показатель, характеризующий динамику денежных доходов населения по сравнению с изменением цен на товары и услуги и исчисленный путем деления индекса номинального размера денежных доходов населения (т.е. фактически сложившегося в отчетном периоде) на индекс потребительских цен за соответствующий временной период.

Реальные располагаемые денежные доходы – относительный показатель, характеризующий динамику располагаемых денежных доходов населения (денежные доходы за вычетом обязательных платежей) по сравнению с изменением цен на товары и услуги и исчисленный путем деления индекса номинального размера располагаемых денежных доходов населения (т.е. фактически сложившегося в отчетном периоде) на индекс потребительских цен за соответствующий временной период.

Денежные расходы населения включают в себя расходы на покупку товаров и оплату услуг, платежи за товары (работы, услуги) зарубежным поставщикам за безналичный и наличный расчет, включая сальдо трансграничной Интернет-торговли, расходы на оплату обязательных платежей и разнообразных взносов и прочие расходы населения.

К сбережениям населения относятся: прирост (уменьшение) сбережений на рублевых и валютных счетах в банках Российской Федерации и за рубежом, прирост (уменьшение) средств в форме кредитов и займов от иностранных контрагентов, прирост (уменьшение) сбережений в ценных бумагах (включая векселя и долговые ценные бумаги), расходы на покупку недвижимости (включая сальдо операций с инструментами участия в капитале и недвижимостью за рубежом), прирост (уменьшение) наличных денег на руках у населения в рублях и в иностранной валюте в рублевом эквиваленте, прирост (уменьшение) прочих сбережений. Общий объем сбережений населения корректируется на величину

финансовых обстоятельств (кредиты, ссуды) и на величину реализации финансовых активов (средств от продажи и погашения инвестиционных паев, от реализации долей участия в уставном капитале организаций и др.).

Среднемесячная номинальная начисленная заработная плата работников организаций исчисляется делением фонда начисленной заработной платы работников на среднесписочную численность работников и на количество месяцев в периоде.

В фонд заработной платы включаются начисленные суммы в денежной и неденежной формах за отработанное и неотработанное время, доплаты и надбавки, премии и единовременные поощрения, компенсационные выплаты, связанные с режимом работы и условиями труда, а также оплата питания и проживания, имеющая систематический характер.

Реальная заработная плата характеризует покупательную способность заработной платы в отчетном периоде в связи с изменением цен на потребительские товары и услуги по сравнению с базисным периодом. Для этого рассчитывается индекс реальной заработной платы путем деления индекса номинальной заработной платы на индекс потребительских цен за один и тот же временной период.

Просроченной задолженностью по заработной плате считаются фактически начисленные работникам суммы заработной платы, но не выплаченные в срок, установленный коллективным договором или договором на расчетно-кассовое обслуживание, заключенным с банком. Число дней задержки считается, начиная со следующего дня после истечения этого срока.

Данные разрабатываются в соответствии с ОКВЭД2 по следующим видам экономической деятельности: растениеводство и животноводство, охота и предоставление соответствующих услуг в этих областях; лесозаготовки; рыболовство и рыбоводство; добыча полезных ископаемых; обрабатывающие производства; обеспечение электрической энергией, газом и паром; кондиционирование воздуха; водоснабжение; водоотведение, организация сбора и утилизации отходов, деятельность по ликвидации загрязнений; строительство; транспорт; управление недвижимым имуществом за вознаграждение и на договорной основе; научные исследования и разработки; образование; деятельность в области здравоохранения и социальных услуг; деятельность в области культуры, искусства, отдыха и развлечений, теле- и радиовещания.

К **пенсионерам** относятся лица, реализовавшие право на получение пенсии в соответствии с законодательством Российской Федерации и межгосударственными соглашениями, постоянно проживающие в Российской Федерации.

Средний размер назначенных пенсий определяется делением общей суммы назначенных пенсий на численность пенсионеров (по данным Пенсионного фонда Российской Федерации).

Реальный размер назначенных пенсий рассчитывается путем корректировки среднего размера назначенных пенсий на индекс потребительских цен за соответствующий временной период.

Показатели рассчитаны на основе Методики расчетов основных показателей пенсионного обеспечения, утвержденной приказом Росстата от 23 июня 2009 г. № 118.

Покупательная способность среднедушевых денежных доходов населения (начисленной заработной платы, назначенных пенсий) отражает потенциальные возможности населения по приобретению товаров и услуг и выражается через

товарный эквивалент среднедушевых денежных доходов (начисленной заработной платы, назначенных пенсий).

Под товарным эквивалентом понимается количество какого-либо одного товара (услуги) с конкретными потребительскими свойствами, которое может быть приобретено при условии, что вся сумма денежных доходов (заработной платы, пенсии) будет направлена только на эти цели.

В соответствии с Федеральным законом от 24 октября 1997 г. № 134-ФЗ «О прожиточном минимуме в Российской Федерации» до 2021 г. величина прожиточного минимума представляла собой стоимостную оценку потребительской корзины, а также обязательные платежи и сборы.

С января 2018 г. величина прожиточного минимума определялась ежеквартально и устанавливалась в целом по Российской Федерации нормативным правовым актом Министерства труда и социальной защиты Российской Федерации (в соответствии с постановлением Правительства Российской Федерации от 30 декабря 2017 г. № 1702 «О порядке установления величины прожиточного минимума на душу населения и по основным социально-демографическим группам населения в целом по Российской Федерации»); в порядке, установленном законами субъектов Российской Федерации, – в субъектах Российской Федерации.

Расчет величины прожиточного минимума соответствовал порядку, введенному с 2013 г. Федеральным законом от 3 декабря 2012 г. № 233-ФЗ «О внесении изменений в прожиточном минимуме в Федеральном закон «О прожиточном минимуме в Российской Федерации». Согласно основным положениям указанного закона в составе потребительской корзины определялись: продукты питания – в натуральных показателях, непродовольственные товары и услуги – в соотношении со стоимостью продуктов питания (в объеме по 50% стоимости продуктов питания).

Расчет величины прожиточного минимума осуществлялся согласно правилам исчисления величины прожиточного минимума на душу населения и по основным социально-демографическим группам населения в целом по Российской Федерации, утвержденным постановлением Правительства Российской Федерации от 29 января 2013 г. № 56.

Расчет стоимости потребительской корзины осуществлялся согласно методическим рекомендациям по определению потребительской корзины для основных социально-демографических групп населения в субъектах Российской Федерации, утвержденным постановлением Правительства Российской Федерации от 28 января 2013 г. № 54.

В соответствии с Федеральным законом от 29 декабря 2020 г. № 473-ФЗ «О внесении изменений в отдельные законодательные акты Российской Федерации», который внес изменения в Федеральный закон от 24 октября 1997 г. № 134-ФЗ «О прожиточном минимуме в Российской Федерации», изменились понятие, периодичность и порядок исчисления величины прожиточного минимума как в целом по Российской Федерации, так и в субъектах Российской Федерации.

Величина прожиточного минимума представляет собой минимальную необходимую для обеспечения жизнедеятельности сумму доходов гражданина и устанавливается ежегодно на душу населения и по основным социально-демографическим группам населения.

В целом по Российской Федерации величина прожиточного минимума на душу населения исчисляется исходя из величины медианного среднедушевого дохода

за предыдущий год, величина прожиточного минимума по основным социально-демографическим группам населения определяется в процентном соотношении к величине прожиточного минимума на душу населения: для трудоспособного населения – 109 процентов, для пенсионеров – 86 процентов, для детей – 97 процентов.

В субъектах Российской Федерации величина прожиточного минимума на душу населения устанавливается с учетом коэффициента региональной дифференциации, величина прожиточного минимума по основным социально-демографическим группам населения – в порядке, определяемом Правительством Российской Федерации и одновременно с величиной прожиточного минимума на душу населения.

Численность населения с денежными доходами ниже величины прожиточного минимума определяется на основе данных о распределении населения по величине среднедушевых денежных доходов и является результатом их соизмерения с величиной прожиточного минимума.

Занятость и безработица

Рабочая сила – лица в возрасте 15 лет и старше, которые в рассматриваемый период (обследуемую неделю) считаются занятыми или безработными.

Занятые – лица в возрасте 15 лет и старше, которые в обследуемую неделю выполняли любую деятельность (хотя бы один час в неделю), связанную с производством товаров или оказанием услуг за плату или прибыль. В численность занятых включаются также лица, временно отсутствовавшие на рабочем месте в течение короткого промежутка времени и сохранившие связь с рабочим местом во время отсутствия.

К **безработным** (в соответствии со стандартами Международной Организации Труда – МОТ) относятся лица в возрасте 15 лет и старше, которые в рассматриваемый период удовлетворяли одновременно следующим критериям: а) не имели работы (доходного занятия); б) занимались поиском работы в течение четырех недель, предшествующих обследуемой неделе, используя при этом любые способы поиска работы; в) были готовы приступить к работе в течение обследуемой недели. К безработным относятся также лица, которые в рассматриваемый период не имели работы, но договорились о сроке начала работы (в течение 2 недель после обследуемой недели) и не продолжали дальнейшего ее поиска; не имели работы, были готовы приступить, но не искали работу, так как ожидали ответа от администрации или работодателя на сделанное ранее обращение. При этом период ожидания ответа не должен превышать один месяц. Обучающиеся, пенсионеры и инвалиды учитывались в качестве безработных, если они не имели работы, занимались поиском работы и были готовы приступить к ней. Информация о численности рабочей силы, занятых и общей численности безработных (применительно к стандартам МОТ) подготавливается по материалам выборочных обследований рабочей силы (обследований населения по проблемам занятости) с ежемесячной периодичностью (по состоянию на вторую неделю). В целях повышения репрезентативности данных о численности и составе рабочей силы показатели занятости и безработицы по субъектам Российской Федерации формируются в среднем за три последних месяца.

Безработные, зарегистрированные в органах службы занятости населения, – трудоспособные граждане, не имеющие работы и заработка (трудового дохода), проживающие на территории Российской Федерации, зарегистрированные в органах службы занятости населения по месту жительства в целях поиска подходящей работы, ищущие работу и готовые приступить к ней.

Уровень безработицы – отношение численности безработных определенной возрастной группы к численности рабочей силы (занятых и безработных) соответствующей возрастной группы, рассчитанное в процентах.

Уровень зарегистрированной безработицы – отношение численности безработных, зарегистрированных в органах службы занятости населения, к численности рабочей силы в возрасте 15-72 лет, в процентах. Расчет производится по данным Федеральной службы по труду и занятости и Федеральной службы государственной статистики.

Число замещенных рабочих мест (средняя численность работников)– сумма среднесписочной численности работников, средней численности внешних совместителей и средней численности работающих по договорам гражданско-правового характера в организациях (без субъектов малого предпринимательства).

В численность принятых работников включаются лица, зачисленные в отчетном периоде в организацию приказом (распоряжением) о приеме на работу, переведенные на работу из другой организации (юридического лица или обособленного подразделения).

В численность работников, принятых на дополнительно введенные (созданные) рабочие места, включаются работники, принятые в отчетном периоде на вновь образованные (созданные) рабочие места в результате расширения, реорганизации производства, увеличения сменности работы.

В численность выбывших работников включаются все работники, оставившие работу в организации независимо от оснований: (расторжение трудового договора по инициативе работника, инициативе работодателя, истечение срока трудового договора, по соглашению сторон, призыв или поступление на военную службу, перевод работника с его согласия в другую организацию (юридическое лицо или обособленное подразделение и др.), уход или перевод которых оформлен приказом (распоряжением).

Численность требуемых работников на вакантные рабочие места – количество работников, которых предполагается принять на вакантные рабочие места.

В численность работников, работавших неполное рабочее время по инициативе работодателя, включаются работники списочного состава, работавшие в отчетном квартале неполное рабочее время по инициативе работодателя в соответствии со статьей 74 Трудового кодекса Российской Федерации.

В численность работников, работавших неполное рабочее время по соглашению между работником и работодателем, включаются работники списочного состава, работавшие в режиме неполного рабочего дня (недели) в соответствии с трудовым договором или переведенные с согласия работника на работу на неполное рабочее время (статья 93 Трудового кодекса Российской Федерации).

В численность работников, находившихся в простое по вине работодателя и по причинам, не зависящим от работодателя и работника, включаются работники, находившиеся в простое полный рабочий день по причинам, зависящим

от работодателя (не обеспечение работников необходимым оборудованием, инструментами, технической документацией, объемом работ, необходимыми для исполнения трудовых обязанностей, невыполнение договорных обязательств перед партнерами, приведшее в срыву графика поставки сырья или вывоза готовой продукции со склада), а также по причинам, не зависящим от работодателя и работника обстоятельства непредвиденного характера, например, аварии или перебои в подаче воды, тепла, электроэнергии, стихийные бедствия и т.п.

В численность работников, которым были предоставлены отпуска без сохранения заработной платы по заявлению работника, включаются работники, которым были предоставлены по их письменному заявлению отпуска без сохранения заработной платы по семейным обстоятельствам или другим уважительным причинам, в случаях, предусмотренных законодательством Российской Федерации, а также неоплаченные отпуска по инициативе работодателя.

Нагрузка незанятого населения на 100 заявленных вакансий рассчитывается как отношение численности лиц, не занятых трудовой деятельностью, состоящих на учете в органах службы занятости населения, к 100 вакансиям, сообщенных организациями в эти органы.

Заявленная работодателями потребность в работниках – число вакансий (требуемых работников), сообщенных организациями в органы службы занятости населения.

Под **забастовкой** подразумевается временный добровольный отказ работников от исполнения трудовых обязанностей (полностью или частично) в целях разрешения коллективного трудового спора. Забастовкой не считается приостановка работы из-за недопоставки оборудования, сырья, материалов, комплектующих деталей по причине забастовки в организациях-поставщиках.

В численность работников, участвовавших в забастовках, входят работники, принимавшие непосредственное участие в забастовке, и не входят работники, отсутствовавшие на своих рабочих местах по таким причинам как болезнь, ежегодный или другой отпуск, командировка и т.п.

Демография

Естественное движение населения – обобщенное название совокупности рождений и смертей, изменяющих численность населения так называемым естественным путем. К естественному движению населения относят также браки и разводы, хотя они не меняют численность населения, но учитываются в том же порядке, что и рождения и смерти.

Сведения о **рождениях, смертях, браках, разводах** получают на основании статистической разработки данных, содержащихся в записях актов о рождении, смерти, заключении и расторжении брака, составляемых органами записи актов гражданского состояния. В число родившихся включены только родившиеся живыми.

Источником информации о причинах смерти являются записи в медицинских свидетельствах о смерти, составляемых врачом относительно заболевания, несчастного случая, убийства, самоубийства и другого внешнего воздействия, послужившего причиной смерти, а также записи актов о смерти.

С 1 января 2011 г. разработка записей актов о смерти по причинам производится применительно к Краткой номенклатуре причин смерти 2010, основанной на Международной статистической классификации болезней и проблем, связанных со здоровьем. X пересмотра (1989 г.).

В соответствии со статьей 13.1 Федерального закона “Об актах гражданского состояния” от 15.11.1997 № 143-ФЗ с 1 октября 2018 г. был введен в действие Единый государственный реестр записей актов гражданского состояния (ЕГР ЗАГС). Согласно статье 13.2 указанного Федерального закона Росстат с 1 октября 2018 г. получает сведения о государственной регистрации рождений, смертей, заключения и расторжения браков из данного реестра.

Общие коэффициенты рождаемости и смертности – отношение соответственно числа родившихся (живыми) и числа умерших к среднегодовой численности населения. Исчисляются на 1000 человек населения.

Коэффициент естественного прироста – разность общих коэффициентов рождаемости и смертности.

Общие коэффициенты брачности и разводимости – отношение числа зарегистрированных браков и разводов к среднегодовой численности населения. Исчисляются на 1000 человек населения.

Коэффициенты смертности по причинам смерти – отношение числа умерших от указанных причин смерти к среднегодовой численности населения. Исчисляются на 100000 человек населения.

Коэффициент младенческой смертности исчисляется как сумма двух составляющих, первая из которых – отношение числа умерших в возрасте до одного года из поколения родившихся в том году, для которого вычисляется коэффициент, к общему числу родившихся в том же году; а вторая – отношение числа умерших в возрасте до одного года из поколения родившихся в предыдущем году, к общему числу родившихся в предыдущем году. Исчисляется на 1000 родившихся живыми.

Данные о миграции получены в результате разработки поступающих от отделов Управления Федеральной миграционной службы по Ярославской области документов статистического учета прибытий и убытий. Листки статистического учета мигрантов составляются при регистрации и снятии с регистрационного учета населения по месту жительства и при регистрации по месту пребывания на срок 9 месяцев и более. Снятие с регистрационного учета осуществляется автоматически в процессе электронной обработки данных о миграции населения при перемещениях в пределах Российской Федерации, а также по истечении срока пребывания у мигрантов независимо от места прежнего жительства.

A1023102

21.04.2021