



Территориальный орган Федеральной
службы государственной статистики
по Ярославской области

*Социально-экономическое положение
Ярославской области*

**январь
2023 года**

*Ярославль
2023 год*

Доклад подготовлен отделами Территориального органа Федеральной службы государственной статистики по Ярославской области.

Ответственный за выпуск – отдел сводных статистических работ и общественных связей, тел. (4852) 42-09-70.

Копирование в целях коммерческого использования запрещено.

При публикации данных ссылка на Ярославльстат обязательна.

СОДЕРЖАНИЕ

I. ОСНОВНЫЕ ЭКОНОМИЧЕСКИЕ И СОЦИАЛЬНЫЕ ПОКАЗАТЕЛИ.....	5
II. ПРОИЗВОДСТВО ТОВАРОВ И УСЛУГ.....	7
1. ИНДЕКС ВЫПУСКА ТОВАРОВ И УСЛУГ ПО БАЗОВЫМ ВИДАМ ЭКОНОМИЧЕСКОЙ ДЕЯТЕЛЬНОСТИ.....	7
2. ОБОРОТ ОРГАНИЗАЦИЙ.....	8
3. ПРОМЫШЛЕННОЕ ПРОИЗВОДСТВО.....	10
ДОБЫЧА ПОЛЕЗНЫХ ИСКОПАЕМЫХ.....	11
ОБРАБАТЫВАЮЩИЕ ПРОИЗВОДСТВА.....	13
ОБЕСПЕЧЕНИЕ ЭЛЕКТРИЧЕСКОЙ ЭНЕРГИЕЙ, ГАЗОМ И ПАРОМ; КОНДИЦИОНИРОВАНИЕ ВОЗДУХА.....	16
ВОДОСНАБЖЕНИЕ; ВОДООТВЕДЕНИЕ, ОРГАНИЗАЦИЯ СБОРА И УТИЛИЗАЦИИ ОТХОДОВ, ДЕЯТЕЛЬНОСТЬ ПО ЛИКВИДАЦИИ ЗАГРЯЗНЕНИЙ.....	18
ВЫПУСК ВАЖНЕЙШИХ ВИДОВ ПРОДУКЦИИ.....	20
4. СЕЛЬСКОЕ ХОЗЯЙСТВО.....	24
5. СТРОИТЕЛЬСТВО.....	27
6. ТРАНСПОРТ.....	30
III. РЫНОК ТОВАРОВ И УСЛУГ.....	32
1. РОЗНИЧНАЯ ТОРГОВЛЯ.....	32
2. РЕСТОРАНЫ, КАФЕ, БАРЫ.....	44
3. РЫНОК ПЛАТНЫХ УСЛУГ НАСЕЛЕНИЮ.....	45
4. ОПТОВАЯ ТОРГОВЛЯ.....	47
IV. ИНВЕСТИЦИИ.....	49
1. ФИНАНСОВЫЕ ВЛОЖЕНИЯ ОРГАНИЗАЦИЙ.....	49
2. ИНВЕСТИЦИИ В НЕФИНАНСОВЫЕ АКТИВЫ.....	54
V. ЦЕНЫ.....	58
1. ПОТРЕБИТЕЛЬСКИЕ ЦЕНЫ.....	59
2. ЦЕНЫ ПРОИЗВОДИТЕЛЕЙ.....	66
VI. ФИНАНСЫ.....	79
1. ГОСУДАРСТВЕННЫЕ ФИНАНСЫ.....	79
2. ФИНАНСОВАЯ ДЕЯТЕЛЬНОСТЬ ОРГАНИЗАЦИЙ.....	84
ФИНАНСОВЫЕ РЕЗУЛЬТАТЫ ДЕЯТЕЛЬНОСТИ ОРГАНИЗАЦИЙ.....	84
АКТИВЫ ОРГАНИЗАЦИЙ.....	88
СОСТОЯНИЕ ПЛАТЕЖЕЙ И РАСЧЕТОВ В ОРГАНИЗАЦИЯХ.....	90
VII. СОЦИАЛЬНАЯ СФЕРА.....	102
1. УРОВЕНЬ ЖИЗНИ НАСЕЛЕНИЯ.....	102
ДЕНЕЖНЫЕ ДОХОДЫ.....	102
ИСПОЛЬЗОВАНИЕ ДЕНЕЖНЫХ ДОХОДОВ.....	121
2. ЗАНЯТОСТЬ И БЕЗРАБОТИЦА.....	126
3. ИНФЕКЦИОННЫЕ ЗАБОЛЕВАНИЯ.....	142
VIII. ДЕМОГРАФИЯ.....	144

IX. МЕЖРЕГИОНАЛЬНЫЕ СРАВНЕНИЯ.....	148
ОСНОВНЫЕ СОЦИАЛЬНО-ЭКОНОМИЧЕСКИЕ ПОКАЗАТЕЛИ ОБЛАСТЕЙ ЦЕНТРАЛЬНОГО ФЕДЕРАЛЬНОГО ОКРУГА РОССИЙСКОЙ ФЕДЕРАЦИИ В ЯНВАРЕ 2023 г.....	148
ИНДЕКСЫ ПОТРЕБИТЕЛЬСКИХ ЦЕН В ОБЛАСТЯХ ЦЕНТРАЛЬНОГО ФЕДЕРАЛЬНОГО ОКРУГА РОССИЙСКОЙ ФЕДЕРАЦИИ В ЯНВАРЕ 2023 г.....	151
ИНДЕКСЫ ЦЕН (ТАРИФОВ) ПРОИЗВОДИТЕЛЕЙ В ОБЛАСТЯХ ЦЕНТРАЛЬНОГО ФЕДЕРАЛЬНОГО ОКРУГА РОССИЙСКОЙ ФЕДЕРАЦИИ В ЯНВАРЕ 2023 г.....	152
МЕТОДОЛОГИЧЕСКИЕ ПОЯСНЕНИЯ.....	153

Условные обозначения:

- явление отсутствует;
- ... данных не имеется или не публикуются в целях обеспечения конфиденциальности первичных статистических данных, полученных от организаций, в соответствии с Федеральным законом от 29 ноября 2007 г. № 282-ФЗ “Об официальном статистическом учете и системе государственной статистики в Российской Федерации” (ст.4, п.5; ст.9 п.1);
- 0.0 значение показателя меньше единицы измерения;
- x невозможность явления, сопоставление не имеет смысла.

В отдельных случаях незначительные расхождения между итогом и суммой слагаемых объясняются округлением данных.

I. ОСНОВНЫЕ ЭКОНОМИЧЕСКИЕ И СОЦИАЛЬНЫЕ ПОКАЗАТЕЛИ

	Январь 2023	В % к		Справочно	
		январю 2022	декабрю 2022	январь 2022 в % к	
				январю 2021	декабрю 2021
Индекс промышленного производства ¹⁾	x	131.2	22.3	105.7	62.1
Производство основных видов продукции животноводства (в хозяйствах всех категорий)					
скот и птица на убой (в живом весе), тонн	7675	101.8	72.6	102.7	68.2
молоко, тонн	30940	113.9	102.3	100.5	101.6
яйца, млн штук	206.9	116.3	86.5	90.6	102.1
Объем работ по виду деятельности “Строительство”, млн рублей	4679.2	184.5	x	89.3	x
Ввод в действие жилых домов, тыс.м ² общей площади	105.4	80.6	в 2.1 р.	115.3	198.9
Грузооборот автомобильного транспорта, млн тонно-километров	124.3	106.0	92.2	114.2	95.8
Оборот розничной торговли, млн рублей	25993.6	94.5	83.4	101.2	85.6
Оборот общественного питания, млн рублей	1263.3	90.9	83.3	105.0	90.9
Объем платных услуг населению, млн рублей	7199.0	96.4	97.3	105.9	100.4
Индекс потребительских цен	x	111.8	101.1	109.8	101.0
Индекс цен производителей промышленных товаров ¹⁾	x	106.6	102.5	112.9	102.1
Официально зарегистрированы безработными (на конец периода), тыс.человек	4.6	80.0	94.1	47.3	87.1

¹⁾ По видам деятельности “Добыча полезных ископаемых”, “Обрабатывающие производства”, “Обеспечение электрической энергией, газом и паром; кондиционирование воздуха”, “Водоснабжение; водоотведение, организация сбора и утилизация отходов, деятельность по ликвидации загрязнений”.

	2022	В % к 2021	Декабрь 2022	В % к		Справочно		
				декабрю 2021	ноябрю 2022	2021 в % к 2020	декабрь 2021 в % к	
							декабрю 2020	ноябрю 2021
Среднемесячная начисленная зарботная плата одного работника:								
номинальная, рублей	46544.3	112.3	61578.9	115.4	129.5	109.0	111.0	127.1
реальная	x	97.7	x	103.4	128.5	102.0	101.5	125.8

II. ПРОИЗВОДСТВО ТОВАРОВ И УСЛУГ

1. ИНДЕКС ВЫПУСКА ТОВАРОВ И УСЛУГ ПО БАЗОВЫМ ВИДАМ ЭКОНОМИЧЕСКОЙ ДЕЯТЕЛЬНОСТИ

Индекс выпуска товаров и услуг по базовым видам экономической деятельности¹⁾ в 2022 г. по отношению к 2021 г. составил 98.6 процента.

Динамика физического объема выпуска по базовым видам экономической деятельности

	В % к соответствующему периоду предыдущего года
2020	
I квартал	103.6
II квартал	101.2
III квартал	98.3
IV квартал	99.3
год	100.4
2021	
I квартал	106.0
II квартал	119.9
III квартал	101.8
IV квартал	110.7
год	109.4
2022	
I квартал ²⁾	102.8
II квартал ²⁾	90.4
III квартал ²⁾	102.3
IV квартал	98.8
год	98.6

¹⁾ Исчисляется на основе данных об изменении физического объема производства продукции сельского хозяйства, промышленного производства (по видам деятельности “Добыча полезных ископаемых”, “Обрабатывающие производства”, “Обеспечение электрической энергией, газом и паром; кондиционирование воздуха”, “Водоснабжение; водоотведение, организация сбора и утилизации отходов, деятельность по ликвидации загрязнений”), строительства, транспорта, розничной и оптовой торговли.

²⁾ Данные уточнены.

2. ОБОРОТ ОРГАНИЗАЦИЙ

Оборот организаций по видам экономической деятельности (в действующих ценах)

	Январь 2023, млн рублей	В % к	
		январю 2022	декабрю 2022
Всего	126366.3	105.6	72.8
Сельское, лесное хозяйство, охота, рыболовство и рыбоводство	3805.1	99.4	95.8
Добыча полезных ископаемых	75.9	172.2	61.2
из нее			
добыча прочих полезных ископаемых	75.9	172.2	61.2
Обрабатывающие производства	35858.2	99.7	54.1
из них:			
производство пищевых продуктов	2766.5	76.6	88.0
производство напитков	1417.9	140.8	103.4
производство табачных изделий	300.1	в 99.3 р.	в 2.1 р.
производство текстильных изделий	651.5	124.6	112.6
производство одежды	239.4	88.2	74.6
производство кожи и изделий из кожи	201.9	82.4	63.0
обработка древесины и производство изделий из дерева и пробки, кроме мебели, производство изделий из соломки и материалов для плетения	213.7	72.8	79.1
производство бумаги и бумажных изделий	1443.8	86.2	88.3
деятельность полиграфическая и копирование носителей информации	229.5	58.3	79.4
производство нефтепродуктов	3758.9	118.8	125.1
производство химических веществ и химических продуктов	3564.7	71.9	77.1
производство лекарственных средств и материалов, применяемых в медицинских целях	1412.5	66.7	75.6
производство резиновых и пластмассовых изделий	4110.9	105.0	82.0
производство прочей неметаллической минеральной продукции	879.0	92.4	70.6
производство металлургическое	221.5	165.3	130.6
производство готовых металлических изделий, кроме машин и оборудования	2033.2	117.0	105.1
производство компьютеров, электронных и оптических изделий	452.7	155.4	31.6
производство электрического оборудования	2821.1	96.0	74.9

	Январь 2023, млн рублей	В % к	
		январю 2022	декабрю 2022
производство машин и оборудования, не включенных в другие группировки	1656.7	88.1	17.9
производство автотранспортных средств, прицепов и полуприцепов	3478.0	129.6	71.6
производство прочих транспортных средств и оборудования	2964.0	135.6	15.7
производство мебели	178.8	71.8	57.8
производство прочих готовых изделий	409.6	124.8	47.2
ремонт и монтаж машин и оборудования	452.2	108.5	47.7
Обеспечение электрической энергией, газом и паром; кондиционирование воздуха	11453.9	107.7	98.7
Водоснабжение; водоотведение, организация сбора и утилизации отходов, деятельность по ликвидации загрязнений	964.0	90.4	89.1
Строительство	7050.2	165.7	71.3
Торговля оптовая и розничная; ремонт автотранспортных средств и мотоциклов	48076.2	102.5	82.3
в том числе:			
торговля оптовая и розничная автотранспортными средствами и мотоциклами и их ремонт	5585.0	75.3	83.7
торговля оптовая, кроме оптовой торговли автотранспортными средствами и мотоциклами	27694.5	102.3	80.8
торговля розничная, кроме торговли авто- транспортными средствами и мотоциклами	14796.7	119.1	84.9
Транспортировка и хранение	6217.1	113.8	90.5
Деятельность гостиниц и предприятий общественного питания	1383.2	104.2	82.9
Деятельность в области информации и связи	2070.6	113.5	98.4
Деятельность по операциям с недвижимым имуществом	1881.5	93.1	96.1
Деятельность профессиональная, научная и техническая	1906.3	119.2	53.4
Деятельность административная и сопутствующие дополнительные услуги	2209.6	139.9	122.0
Государственное управление и обеспечение военной безопасности; социальное обеспечение	42.8	68.1	50.9
Образование	365.7	109.1	67.0
Деятельность в области здравоохранения и социальных услуг	2218.4	103.1	79.9
Деятельность в области культуры, спорта, организации досуга и развлечений	528.7	127.2	98.5
Предоставление прочих видов услуг	259.1	142.9	90.7

3. ПРОМЫШЛЕННОЕ ПРОИЗВОДСТВО

Индекс промышленного производства в январе 2023 г. по сравнению с январем 2022 г. составил 131.2 процента, по сравнению с декабрем 2022 г. – 22.3 процента.

Индексы промышленного производства¹⁾

	В % к	
	соответствующему периоду предыдущего года	предыдущему периоду
2022		
январь	105.7	62.1
февраль	101.5	129.7
март	100.2	100.2
I квартал	102.2	43.2
апрель	74.9	94.1
май	96.9	82.3
июнь	87.2	109.3
II квартал	84.2	92.1
I полугодие	92.6	х
июль	93.5	93.8
август	148.2	153.4
сентябрь	98.1	175.8
III квартал	107.7	162.8
январь-сентябрь	98.7	х
октябрь	93.5	106.3
ноябрь	91.6	110.3
декабрь	101.3	120.8
IV квартал	95.6	188.1
год	97.2	х
2023		
январь	131.2	22.3

¹⁾ Индекс промышленного производства исчисляется по видам деятельности: “Добыча полезных ископаемых”, “Обрабатывающие производства”, “Обеспечение электрической энергией, газом и паром; кондиционирование воздуха”, “Водоснабжение; водоотведение, организация сбора и утилизации отходов, деятельность по ликвидации загрязнений” в соответствии с Официальной статистической методологией исчисления индекса промышленного производства (приказ Росстата от 16.01.2020 № 7) на основе данных о динамике производства важнейших товаров-представителей в физическом измерении, оцененных в ценах базисного 2018 года. В качестве весов используется структура валовой добавленной стоимости по видам экономической деятельности 2018 базисного года.

ДОБЫЧА ПОЛЕЗНЫХ ИСКОПАЕМЫХ

Индекс производства по виду деятельности “Добыча полезных ископаемых” в январе 2023 г. по сравнению с январем 2022 г. составил 76.1 процента, по сравнению с декабрем 2022 г. – 20.5 процента.

Динамика добычи полезных ископаемых

	В % к	
	соответствующему периоду предыдущего года	предыдущему периоду
2022		
январь	102.2	13.2
февраль	139.3	166.5
март	93.5	135.0
I квартал	107.3	20.2
апрель	87.6	в 2.3 р.
май	149.2	174.5
июнь	87.8	89.3
II квартал	105.3	в 4.5 р.
I полугодие	105.7	х
июль	89.1	112.0
август	127.5	134.0
сентябрь	97.0	76.9
III квартал	104.1	136.6
январь-сентябрь	104.9	х
октябрь	93.0	77.4
ноябрь	81.1	103.2
декабрь	48.9	50.6
IV квартал	74.8	60.4
год	95.6	х
2023		
январь	76.1	20.5

**Индексы производства
по основным видам добывающих производств**

	Январь 2023 в % к	
	январю 2022	декабрю 2022
Добыча полезных ископаемых – всего	76.1	20.5
из нее:		
добыча камня, песка и глины	68.7	14.8
добыча полезных ископаемых, не включенных в другие группировки	100.0	144.9

**Объем отгруженных товаров собственного производства,
выполненных работ и услуг собственными силами
по добыче полезных ископаемых
(в действующих ценах)**

	Январь 2023, млн рублей	В % к	
		январю 2022	декабрю 2022
Добыча полезных ископаемых – всего	34.5	101.7	40.3
из нее:			
добыча прочих полезных ископаемых	34.5	102.8	40.3
предоставление услуг в области добычи полезных ископаемых	-	-	-

ОБРАБАТЫВАЮЩИЕ ПРОИЗВОДСТВА

Индекс производства по виду деятельности “Обрабатывающие производства” в январе 2023 г. по сравнению с январем 2022 г. составил 134.9 процента, по сравнению с декабрем 2022 г. – 21.0 процента.

Динамика по обрабатывающим производствам

	В % к	
	соответствующему периоду предыдущего года	предыдущему периоду
2022		
январь	107.6	57.4
февраль	104.7	139.6
март	101.0	98.4
I квартал	104.1	39.0
апрель	72.6	95.6
май	98.0	81.6
июнь	82.9	113.4
II квартал	81.9	94.8
I полугодие	91.9	х
июль	93.5	97.3
август	154.4	153.8
сентябрь	98.5	181.5
III квартал	108.6	175.9
январь-сентябрь	98.9	х
октябрь	93.6	105.7
ноябрь	91.5	110.4
декабрь	101.7	121.1
IV квартал	95.8	190.6
год	97.4	х
2023		
январь	134.9	21.0

**Индексы производства
по основным видам обрабатывающих производств**

	Январь 2023 в % к	
	январю 2022	декабрю 2022
Обрабатывающие производства – всего	134.9	21.0
из них:		
производство пищевых продуктов	108.3	96.0
производство напитков	111.1	110.0
производство табачных изделий	в 4.1 р.	126.2
производство текстильных изделий	92.8	95.4
производство одежды	166.6	94.0
производство кожи и изделий из кожи	75.0	87.6
обработка древесины и производство изделий из дерева и пробки, кроме мебели, производство изделий из соломки и материалов для плетения	в 2.0 р.	93.1
производство бумаги и бумажных изделий	в 94.1 р.	74.6
производство нефтепродуктов	98.5	102.8
производство химических веществ и химических продуктов	118.4	119.4
производство лекарственных средств и материалов, применяемых в медицинских целях	в 3.0 р.	133.7
производство резиновых и пластмассовых изделий	153.9	84.1
производство прочей неметаллической минеральной продукции	84.0	73.2
производство металлургическое	150.0	79.4
производство готовых металлических изделий, кроме машин и оборудования	112.6	83.8
производство компьютеров, электронных и оптических изделий	119.1	45.6
производство электрического оборудования	14.0	2.0
производство машин и оборудования, не включенных в другие группировки	107.4	12.7
производство автотранспортных средств, прицепов и полуприцепов	111.4	77.3
производство прочих транспортных средств и оборудования	130.3	52.5
производство мебели	96.1	66.6
производство прочих готовых изделий	70.0	52.0
ремонт и монтаж машин и оборудования	160.3	19.4

**Объем отгруженных товаров собственного производства,
выполненных работ и услуг собственными силами
по основным видам обрабатывающих производств
(в действующих ценах)**

	Январь 2023, млн рублей	В % к	
		январю 2022	декабрю 2022
Обрабатывающие производства – всего	34695.0	102.5	59.5
из них:			
производство пищевых продуктов	3577.1	84.3	87.2
производство напитков	1459.2	144.5	104.0
производство табачных изделий	279.2	в 95.8 р.	в 2.1 р.
производство текстильных изделий	583.2	119.9	112.3
производство одежды	213.6	79.6	70.3
производство кожи и изделий из кожи	196.6	83.5	63.3
обработка древесины и производство изделий из дерева и пробки, кроме мебели, производство изделий из соломки и материалов для плетения	166.0	84.8	73.2
производство бумаги и бумажных изделий	1282.0	86.3	84.8
деятельность полиграфическая и копирование носителей информации	216.3	55.2	78.7
производство нефтепродуктов	3759.6	121.0	127.7
производство химических веществ и химических продуктов	3267.2	79.3	70.5
производство лекарственных средств и материалов, применяемых в медицинских целях	1405.7	69.4	83.6
производство резиновых и пластмассовых изделий	3941.9	105.1	81.8
производство прочей неметаллической минеральной продукции	821.3	87.7	71.2
производство металлургическое	167.9	106.2	131.3
производство готовых металлических изделий, кроме машин и оборудования	2073.0	150.7	74.5
производство компьютеров, электронных и оптических изделий	425.5	157.3	30.8
производство электрического оборудования	2524.5	98.1	72.6
производство машин и оборудования, не включенных в другие группировки	1414.2	77.8	12.5
производство автотранспортных средств, прицепов и полуприцепов	3354.6	131.4	70.8
производство прочих транспортных средств и оборудования	2393.9	128.5	38.3
производство мебели	214.7	68.5	67.3
производство прочих готовых изделий	356.9	115.6	45.3
ремонт и монтаж машин и оборудования	601.1	171.4	19.7

ОБЕСПЕЧЕНИЕ ЭЛЕКТРИЧЕСКОЙ ЭНЕРГИЕЙ, ГАЗОМ И ПАРОМ; КОНДИЦИОНИРОВАНИЕ ВОЗДУХА

Индекс производства по виду деятельности “Обеспечение электрической энергией, газом и паром; кондиционирование воздуха” в январе 2023 г. по сравнению с январем 2022 г. составил 97.4 процента, по сравнению с декабрем 2022 г. – 98.2 процента.

Динамика производства по виду деятельности “Обеспечение электрической энергией, газом и паром; кондиционирование воздуха”

	В % к	
	соответствующему периоду предыдущего года	предыдущему периоду
2022		
январь	99.4	97.5
февраль	85.9	87.7
март	95.5	110.5
I квартал	93.6	106.9
апрель	98.1	83.6
май	92.5	78.8
июнь	194.2	81.2
II квартал	110.3	69.1
I полугодие	99.7	х
июль	102.0	55.8
август	105.4	178.5
сентябрь	94.0	113.6
III квартал	99.6	70.9
январь-сентябрь	99.7	х
октябрь	94.1	126.6
ноябрь	97.0	110.3
декабрь	96.7	121.0
IV квартал	96.0	183.3
год	98.6	х
2023		
январь	97.4	98.2

**Индексы производства по основным видам деятельности
обеспечения электрической энергией, газом и паром;
кондиционирования воздуха**

	Январь 2023 в % к	
	январю 2022	декабрю 2022
Обеспечение электрической энергией, газом и паром; кондиционирование воздуха – всего	97.4	98.2
из нее:		
производство, передача и распределение электроэнергии	97.8	102.0
производство, передача и распределение пара и горячей воды; кондиционирование воздуха	96.6	91.7

**Объем отгруженных товаров собственного производства,
выполненных работ и услуг собственными силами по виду деятельности
“Обеспечение электрической энергией, газом и паром;
кондиционирование воздуха”
(в действующих ценах)**

	Январь 2023, млн рублей	В % к	
		январю 2022	декабрю 2022
Производство и распределение электроэнергии, газа и воды – всего	6201.6	104.2	103.3
из него:			
производство, передача и распределение электроэнергии	3052.2	105.9	102.1
производство и распределение газообразного топлива	265.3	105.6	108.1
производство, передача и распределение пара и горячей воды; кондиционирование воздуха	2884.1	102.3	104.2

**ВОДОСНАБЖЕНИЕ; ВОДООТВЕДЕНИЕ,
ОРГАНИЗАЦИЯ СБОРА И УТИЛИЗАЦИИ ОТХОДОВ,
ДЕЯТЕЛЬНОСТЬ ПО ЛИКВИДАЦИИ ЗАГРЯЗНЕНИЙ**

Индекс производства по виду деятельности “Водоснабжение; водоотведение, организация сбора и утилизации отходов, деятельность по ликвидации загрязнений” в январе 2023 г. по сравнению с январем 2022 г. составил 93.8 процента, по сравнению с декабрем 2022 г. – 98.4 процента.

**Динамика производства по виду деятельности
“Водоснабжение; водоотведение, организация сбора
и утилизации отходов, деятельность по ликвидации загрязнений”**

	В % к	
	соответствующему периоду предыдущего года	предыдущему периоду
2022		
январь	95.3	86.6
февраль	80.0	95.0
март	99.7	118.0
I квартал	91.4	87.8
апрель	76.2	90.7
май	80.2	106.0
июнь	97.9	98.7
II квартал	83.9	102.8
I полугодие	87.4	х
июль	83.3	86.3
август	85.8	103.0
сентябрь	87.1	105.0
III квартал	85.4	90.4
январь-сентябрь	86.8	х
октябрь	80.8	96.2
ноябрь	83.0	100.9
декабрь	82.5	99.0
IV квартал	82.1	100.6
год	85.6	х
2023		
январь	93.8	98.4

**Индексы производства по основным видам деятельности
водоснабжения; водоотведения, организации сбора
и утилизации отходов, деятельности по ликвидации загрязнений**

	Январь 2023 в % к	
	январю 2022	декабрю 2022
Водоснабжение; водоотведение, организация сбора и утилизации отходов, деятельность по ликвидации загрязнений – всего	93.8	98.4
из нее:		
забор, очистка и распределение воды	93.6	102.0
сбор и обработка сточных вод	91.4	92.7
сбор, обработка и утилизация отходов; обработка вторичного сырья	97.6	95.8

**Объем отгруженных товаров собственного производства,
выполненных работ и услуг собственными силами
по виду деятельности “Водоснабжение; водоотведение, организация сбора
и утилизации отходов, деятельность по ликвидации загрязнений”
(в действующих ценах)**

	Январь 2023, млн рублей	В % к	
		январю 2022	декабрю 2022
Водоснабжение; водоотведение, организация сбора и утилизации отходов, деятельность по ликвидации загрязнений – всего	889.1	104.1	96.9
из нее:			
забор, очистка и распределение воды	289.6	102.3	102.0
сбор и обработка сточных вод	215.9	100.7	92.7
сбор, обработка и утилизация отходов; обработка вторичного сырья	383.5	107.7	95.8

ВЫПУСК ВАЖНЕЙШИХ ВИДОВ ПРОДУКЦИИ

	Январь 2023	В % к	
		январю 2022	декабрю 2022
Производство лесоматериалов необработанных			
Лесоматериалы хвойных пород, тыс.плотных м ³	6.4	81.0	16.7
Лесоматериалы лиственных пород, тыс.плотных м ³	22.0	96.1	16.1
Древесина топливная, тыс.плотных м ³	1.1	146.0	24.9
Добыча отдельных видов полезных ископаемых			
Пески природные, тыс.м ³	...	в 3.9 р.	13.0
Гранулы, крошка и порошок; галька, гравий, тыс.м ³	16.6	40.2	6.2
Производство отдельных видов пищевых продуктов			
Мясо и субпродукты пищевые домашней птицы, т	3772.5	85.5	99.3
Изделия колбасные, т	530.6	101.9	81.0
Полуфабрикаты мясные, мясосодержащие, охлажденные, замороженные, т	946.2	116.9	104.3
Консервы мясные (мясосодержащие), тыс.усл.банок	...	82.9	91.4
Продукция из рыбы свежая, охлажденная или мороженая, т	169.0	125.3	56.9
Рыба солёная или в рассоле, т	...	80.7	48.5
Рыба, включая филе, копчёная, т	...	89.1	59.0
Молоко жидкое обработанное, т	3564.0	95.7	100.0
Масло сливочное и пасты масляные, т	127.9	199.2	133.7
Сыры, продукты сырные и творог, т	1732.8	110.0	103.7
Мороженое, т	...	127.7	92.4
Продукты молочные сгущённые, тыс.усл.банок	...	143.9	52.7
Мука из зерновых культур, овощных и других растительных культур; смеси из них, т	1632.6	80.2	94.5
Комбикорма, т	34688.0	119.1	102.0
Хлеб и хлебобулочные изделия недлительного хранения, т	3445.1	104.1	95.0
Кондитерские изделия, т	660.1	85.9	93.3
Производство отдельных видов напитков			
Пиво, кроме отходов пивоварения, тыс.дкл	2273.5	120.4	130.8
Воды минеральные природные питьевые, тыс.полулитров	3264.0	78.3	38.5
Производство отдельных видов текстильных изделий			
Ткани готовые – всего, тыс.м ²	8103.4	94.3	91.2
в том числе:			
хлопчатобумажные	86.3	107.8	92.1
из синтетических и искусственных волокон и нитей (включая штапельные)	7943.1	93.8	91.9
Бельё постельное, тыс.штук	...	32.7	67.3

	Январь 2023	В % к	
		январю 2022	декабрю 2022
Производство одежды			
Костюмы и комплекты, кроме трикотажных или вязаных, тыс.штук	...	в 2.0 р.	136.1
Пиджаки и блейзеры мужские или для мальчиков, кроме трикотажных или вязаных, тыс.штук	-	-	-
Платья женские или для девочек, кроме трикотажных или вязаных, тыс.штук	15.2	141.7	141.0
Юбки и юбки-брюки женские или для девочек, кроме трикотажных или вязаных, тыс.штук	2.1	120.6	103.4
Брюки, бриджи, шорты, кроме трикотажных или вязаных, тыс.штук	5.4	93.5	125.7
Рубашки мужские или для мальчиков, кроме трикотажных, тыс.штук	...	137.8	98.3
Куртки, кроме трикотажных или вязаных, тыс.штук	7.6	135.3	62.8
Одежда для детей младшего возраста и аксессуары одежды из текстильных материалов, кроме трикотажных, тыс.штук	-	-	-
Изделия трикотажные или вязаные, тыс.штук	179.1	в 2.1 р.	98.1
Спецодежда, тыс.штук	234.7	157.0	76.4
Производство отдельных видов кожи и изделий из кожи			
Кожа из целых шкур крупного рогатого скота, тыс.дм ²	...	92.2	85.8
Кожа из нецелых шкур крупного рогатого скота, тыс.дм ²	...	88.2	64.2
Обувь, тыс.пар	64.0	68.7	83.9
Обработка древесины и производство отдельных видов изделий из дерева и пробки			
Пиломатериалы хвойных пород, тыс.м ³	4.2	176.3	121.5
Пиломатериалы лиственных пород, тыс.м ³	...	100.0	в 4.4 р.
Фанера, м ³	3402.7	118.0	73.2
Двери, их коробки и пороги деревянные, тыс.м ²	...	в 2.8 р.	78.4
Производство отдельных видов бумаги и бумажных изделий			
Бумага и картон, т	8857.9	85.4	100.0
Ящики и коробки из гофрированной бумаги или картона, тыс.м ²	9538.5	112.7	82.7
Тетради общие, тыс.штук	...	53.7	108.5
Тетради школьные, тыс.штук	...	в 5.0 р.	31.4
Производство отдельных видов нефтепродуктов			
Нефть, поступившая на переработку, тыс.тонн	...	97.5	104.0
Бензин автомобильный, тыс.тонн	...	108.7	106.3
Дизельное топливо, тыс.тонн	...	105.2	104.7
Мазут топочный, тыс.тонн	...	95.2	107.3
Масла нефтяные смазочные, тыс.тонн	...	108.2	96.4

	Январь 2023	В % к	
		январю 2022	декабрю 2022
Газы нефтяные прочие, не включённые в другие группировки, тыс.тонн	...	86.3	102.1
Пропан и бутан сжиженные, тыс.тонн	...	93.6	98.3
Производство отдельных видов химических веществ и химических продуктов			
Кислота серная, олеум, тыс.тонн	...	112.5	98.3
Пластмассы в первичных формах, т	2054.6	110.1	70.0
Бензол, т	...	95.1	101.6
Углерод технический (сажа и прочие формы дисперсного углерода, не включённые в другие группировки), т	...	46.0	100.9
Материалы лакокрасочные и аналогичные для нанесения покрытий, краски и мастики полиграфические, тыс.тонн	6.3	113.1	76.4
Производство отдельных видов лекарственных средств и материалов, применяемых в медицинских целях			
Препараты лекарственные, млн рублей	2058.5	в 3.6 р.	164.3
Производство отдельных видов резиновых и пластмассовых изделий			
Шины и покрышки пневматические для автобусов, троллейбусов и грузовых автомобилей новые, тыс.штук	...	94.3	128.6
Шины и покрышки пневматические для легковых автомобилей новые, тыс.штук	...	108.3	73.9
Ремни приводные прорезиненные клиновые, тыс.штук	...	91.1	84.3
Плиты, листы, плёнка и полосы (ленты) пластмассовые непористые прочие, т	784.8	116.9	88.0
Плиты, листы, плёнка и полосы (ленты) полимерные, неармированные или не комбинированные с другими материалами, т	2101.2	189.0	96.9
Производство отдельных видов прочей неметаллической минеральной продукции			
Кирпич строительный (включая камни) из цемента, бетона или искусственного камня, млн усл.кирпичей	...	64.9	55.0
Блоки и прочие изделия сборные строительные для зданий и сооружений из цемента, бетона или искусственного камня, тыс.м ³	8.5	64.9	77.3
Бетон, готовый для заливки (товарный бетон), тыс.м ³	15.3	113.3	91.2
Материалы фрикционные, используемые для тормозов, сцеплений и аналогичных устройств, несмонтированные, тыс.штук	...	97.3	87.5
Производство отдельных видов готовых металлических изделий, кроме машин и оборудования			
Конструкции и детали конструкций из чёрных металлов, тыс.тонн	3.3	113.1	88.5

	Январь 2023	В % к	
		январю 2022	декабрю 2022
Производство отдельных видов компьютеров, электронных и оптических изделий			
Аппаратура коммуникационная, аппаратура радио- или телевизионная передающая, тыс.рублей	...	в 3.0 р.	28.3
Производство отдельных видов машин и оборудования, не включённых в другие группировки			
Насосы топливные, смазочные насосы (лубрикаторы), насосы для охлаждающей жидкости и бетононасосы, шт.	10532	в 3.5 р.	122.7
Арматура (краны, клапаны и другая аналогичная арматура) для трубопроводов, сосудов, котлов, цистерн, баков и аналогичных ёмкостей, тыс.штук	1.7	в 3.8 р.	14.8
Катки дорожные самоходные, шт.	...	62.5	17.5
Экскаваторы, шт.	...	13.7	58.8
Автомобили-самосвалы, предназначенные для использования в условиях бездорожья, шт.	...	20.0	33.3
Бетоносмесители и растворосмесители, шт.	...	75.0	150.0
Производство отдельных видов электрического оборудования			
Электродвигатели переменного и постоянного тока универсальные мощностью более 37.5 Вт, шт.	...	53.5	99.4
Установки генераторные с двигателями внутреннего сгорания, тыс.кВт	5.0	130.2	30.3
Провода обмоточные изолированные, т	...	80.1	88.9
Производство отдельных видов автотранспортных средств, прицепов и полуприцепов			
Двигатели внутреннего сгорания для автотранспортных средств, шт.	...	134.5	78.3
Средства транспортные снегоходные, шт.	...	81.0	64.3
Квадроциклы, шт.	...	94.3	в 2.6 р.
Средства автотранспортные специального назначения прочие, не включённые в другие группировки, шт.	...	100.0	100.0
Производство электроэнергии, пара и горячей воды			
Электроэнергия, млн кВт·ч	724.7	97.8	102.1
Пар и горячая вода, тыс.Гкал	1944.5	95.7	93.1

4. СЕЛЬСКОЕ ХОЗЯЙСТВО

ЖИВОТНОВОДСТВО

На конец января 2023 г. в хозяйствах всех категорий, по расчетам, имелось 113.9 тыс. голов крупного рогатого скота (101.6% к аналогичной дате 2022 г.), из них коров – 50.2 тыс. голов (104.1%). Поголовье овец и коз составило 29.9 тыс. голов (105.0% к аналогичной дате 2022 г.), птицы – 14618.1 тыс. голов (105.4%).

В структуре поголовья скота и птицы на сельскохозяйственные организации приходилось: крупного рогатого скота – 84.9 процента, овец и коз – 53.9, птицы – 97.9 процента. В сельскохозяйственных организациях в январе 2023 г. по сравнению с соответствующим периодом 2022 г. доля поголовья крупного рогатого скота увеличилась на 0.4 процентного пункта, овец и коз – на 4.2, птицы – на 0.3 процентного пункта.

Наличие скота и птицы в сельскохозяйственных организациях (на конец месяца)

	Январь 2023			Справочно январь 2022	
	тыс. голов	в % к		в % к	
		январю 2022	декабрю 2022	январю 2021	декабрю 2021
Крупный рогатый скот	96.6	102.1	99.5	100.0	100.8
в том числе коровы	44.0	105.0	99.1	98.2	99.0
Овцы и козы	16.1	113.8	103.4	109.9	104.1
Птица	14318.2	105.8	102.0	95.9	99.4

В хозяйствах всех категорий в январе 2023 г. по сравнению с соответствующим периодом 2022 г. увеличилось производство основных видов продукции животноводства.

Производство основных видов продукции животноводства в хозяйствах всех категорий

	Январь 2023			Справочно январь 2022	
	тонн	в % к		в % к	
		январю 2022	декабрю 2022	январю 2021	декабрю 2021
Скот и птица на убой (в живом весе)	7675	101.8	72.6	102.7	68.2
Молоко всех видов	30940	113.9	102.3	100.5	101.6
Яйца от всех видов птиц, млн штук	206.9	116.3	86.5	90.6	102.1

В сельскохозяйственных организациях в январе 2023 г. по сравнению с соответствующим периодом 2022 г. увеличилось производство яиц на 16.5 процента, молока – на 15.3, скота и птицы на убой (в живом весе) – на 2.2 процента.

Производство основных видов продукции животноводства в сельскохозяйственных организациях

	Январь 2023		Справочно январь 2022		
	тонн	в % к		в % к	
		январю 2022	декабрю 2022	январю 2021	декабрю 2021
Скот и птица на убой (в живом весе)	6626	102.2	91.7	104.1	80.6
Молоко всех видов	29183	115.3	102.6	100.8	102.4
Яйца от всех видов птиц, млн штук	204.9	116.5	86.7	90.6	102.3

В сельскохозяйственных организациях в структуре производства скота и птицы на убой (в живом весе) в январе 2023 г. по сравнению с соответствующим периодом 2022 г., отмечалось увеличение удельного веса производства птицы при снижении доли производства крупного рогатого скота.

Производство основных видов скота и птицы на убой (в живом весе) сельскохозяйственными организациями

	Январь 2023		Доля производства отдельных видов скота и птицы в общем объеме производства, процентов	
	тонн	в % к январю 2022	январь 2023	январь 2022
Скот и птица на убой (в живом весе)	6626	102.2	100	100
из него:				
крупный рогатый скот	705	100.7	10.6	10.8
овцы и козы	11	114.8	0.2	0.2
птица	5910	102.4	89.2	89.0

В январе 2023 г. в сельскохозяйственных организациях (без учета микропредприятий) **средний надой молока в расчете на одну корову молочного стада составил 710 килограммов** против 648 килограммов в январе 2022 г., **средняя яйценоскость кур-несушек составила 25 штук яиц**, как и годом ранее.

РЕАЛИЗАЦИЯ ПРОДУКЦИИ

Сельскохозяйственные организации в январе 2023 г. по сравнению с январем 2022 г. увеличили продажу зерна злаковых и зернобобовых культур в 2.1 раза, куриных яиц – на 20.3 процента, молока – на 18.8 процента. Продажа картофеля снизилась на 34.3 процента, овощей открытого и закрытого грунта – на 15.9, скота и птицы (в живом весе) – на 9.1 процента.

Объем реализации основных продуктов сельскохозяйственными организациями (включая субъекты малого предпринимательства)

	Январь 2023			Справочно январь 2022 в % к	
	тонн	в % к		январю 2021	декабрю 2021
		январю 2022	декабрю 2022		
Зерно злаковых и зернобобовых культур	729.5	в 2.1 р.	14.5	139.7	68.9
Картофель	1164.6	65.7	54.1	112.3	23.7
Овощи открытого и закрытого грунта	2322.8	84.1	93.7	78.4	56.8
Скот и птица (в живом весе)	5567.4	90.9	72.0	97.6	87.2
Молоко крупного рогатого скота	30178.8	118.8	100.1	100.6	100.7
Яйца куриные пищевые, млн штук	174.4	120.3	97.2	94.5	97.4

5. СТРОИТЕЛЬСТВО

СТРОИТЕЛЬНАЯ ДЕЯТЕЛЬНОСТЬ

Объем работ, выполненных по виду деятельности “Строительство”, в январе 2023 г. составил 4679.2 млн рублей, или 184.5 процента (в сопоставимых ценах) к уровню января 2022 г.

Динамика объема работ, выполненных по виду деятельности “Строительство”

	Миллионов рублей	В % к соответствующему периоду предыдущего года
2022		
январь	2456.0	89.3
февраль	2779.3	112.7
март	3314.6	60.2
апрель	5337.2	110.9
май	7047.1	163.4
июнь	6609.4	62.5
июль	5204.9	77.8
август	7058.2	96.2
сентябрь	10535.2	112.0
октябрь	8138.9	87.1
ноябрь	8507.2	84.5
декабрь	13433.5	161.8
год	80421.4	98.6
2023		
январь	4679.2	184.5

ЖИЛИЩНОЕ СТРОИТЕЛЬСТВО

В январе 2023 г. общая площадь введенного жилья составила 105.4 тыс.кв.метров, или 80.6 процента к уровню января 2022 г. Построена 1381 квартира.

Населением за счет собственных и привлеченных средств введено 56.6 тыс.кв.метров, или 81.6 процента к уровню января 2022 г.

Динамика ввода в действие жилых домов

(с учетом жилых домов, построенных населением на земельных участках, предназначенных для ведения садоводства)

	Тысяч квадратных метров общей площади	В % к	
		соответствующему периоду предыдущего года	предыдущему периоду
2022			
январь	130.7	115.3	198.9
февраль	73.5	114.8	56.2
март	68.6	141.4	93.3
I квартал	272.8	120.8	165.5
апрель	61.9	88.7	90.2
май	73.8	122.5	119.2
июнь	92.5	168.7	125.4
II квартал	228.2	123.4	83.7
I полугодие	501.1	122.0	х
июль	51.2	77.4	55.3
август	42.0	71.7	81.9
сентябрь	84.2	140.8	в 2.0 р.
III квартал	177.4	96.2	77.7
январь-сентябрь	678.4	114.0	х
октябрь	50.8	92.3	60.3
ноябрь	16.1	36.6	31.8
декабрь	50.9	77.5	в 3.2 р.
IV квартал	117.9	71.5	66.4
год	796.3	104.8	х
2023			
январь	105.4	80.6	в 2.1 р.

Динамика ввода в действие жилых домов
(в процентах к среднемесячному значению 2020 г.)

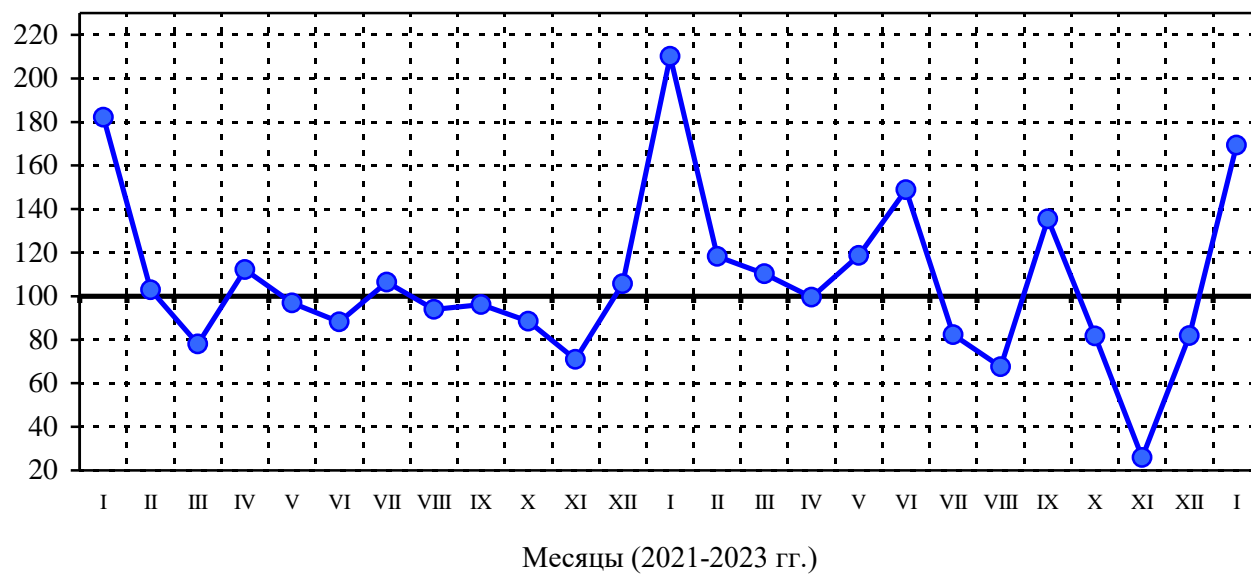

6. ТРАНСПОРТ

В январе 2023 г. **грузооборот автомобильного транспорта** организаций, не относящихся к субъектам малого предпринимательства, всех видов экономической деятельности, включая индивидуальных предпринимателей, осуществляющих перевозки грузов на коммерческой основе, составил 124.3 млн тонно-километров, **перевозка грузов – 500.6 тыс.тонн.**

Динамика грузооборота автомобильного транспорта

	Миллионов тонно-километров	В % к	
		соответствующему периоду предыдущего года	предыдущему периоду
2022			
январь	117.3	114.2	95.8
февраль	113.6	112.3	96.8
март	127.0	113.5	111.8
I квартал	357.9	113.3	98.7
апрель	117.5	103.9	92.5
май	147.0	126.6	125.1
июнь	105.1	86.1	71.5
II квартал	369.6	105.2	103.3
I полугодие	727.5	109.1	х
июль	131.3	106.7	124.9
август	146.1	121.4	111.3
сентябрь	136.5	111.9	93.4
III квартал	413.9	113.3	112.0
январь-сентябрь	1141.4	110.6	х
октябрь	140.2	118.4	102.7
ноябрь	129.1	105.9	92.1
декабрь	134.8	110.1	104.4
IV квартал	404.1	111.4	97.6
год	1545.5	110.8	х
2023			
январь	124.3	106.0	92.2

Динамика перевозок грузов автомобильным транспортом

	Тысяч тонн	В % к	
		соответствующему периоду предыдущего года	предыдущему периоду
2022			
январь	492.3	101.1	93.9
февраль	486.4	103.2	98.8
март	500.9	104.9	103.0
I квартал	1479.6	103.0	88.0
апрель	480.3	98.3	95.9
май	622.7	106.9	129.6
июнь	637.3	95.7	102.3
II квартал	1740.3	100.2	117.6
I полугодие	3219.9	101.5	х
июль	758.0	110.1	118.9
август	767.6	113.9	101.3
сентябрь	721.8	102.3	94.0
III квартал	2247.4	108.7	129.1
январь-сентябрь	5467.3	104.3	х
октябрь	702.7	113.1	97.4
ноябрь	615.3	114.9	87.6
декабрь	554.5	105.7	90.1
IV квартал	1872.5	111.4	83.3
год	7339.8	106.0	х
2023			
январь	500.6	101.7	90.3

III. РЫНОК ТОВАРОВ И УСЛУГ

1. РОЗНИЧНАЯ ТОРГОВЛЯ

Оборот розничной торговли в январе 2023 г. составил 25993.6 млн рублей, или 94.5 процента (в сопоставимых ценах) к январю 2022 г.

Динамика оборота розничной торговли

	Миллионов рублей	В % к	
		соответствующему периоду предыдущего года	предыдущему периоду
2022			
январь	24751.2	101.2	85.6 ¹⁾
февраль	25252.7	101.6	100.8
март	28241.9	94.4	100.2
I квартал	78245.8	99.0	89.6
апрель	27815.1	89.3	97.6
май	28221.0	89.5	101.2
июнь	28430.9	90.9	102.0
II квартал	84467.0	89.8	99.3
I полугодие	162712.8	94.2	х
июль	28761.4	90.2	102.2
август	28841.4	90.7	101.6
сентябрь	26898.2	88.7	93.1
III квартал	84501.0	89.9	102.6
январь-сентябрь	247213.8	92.6	х
октябрь	27135.3	88.9	101.0
ноябрь	26650.2	90.3	97.9
декабрь	30967.2	96.9	116.4
IV квартал	84752.7	92.1	100.7
год	331966.5	92.5	х
2023			
январь	25993.6	94.5	83.4

¹⁾ Данные уточнены.

В январе 2023 г. оборот розничной торговли на 98.5 процента формировался торгующими организациями и индивидуальными предпринимателями, осуществляющими деятельность вне рынка, доля розничных рынков и ярмарок составила 1.5 процента (в январе 2022 г. – 98.0% и 2.0% соответственно).

Оборот розничной торговли торгующих организаций и продажа товаров на розничных рынках и ярмарках

	Январь 2023, млн рублей	В % к		Справочно	
		январю 2022	декабрю 2022	январь 2022	
				в % к	
				январю 2021	декабрю 2021
Всего	25993.6	94.5	83.4	101.2	85.6
в том числе:					
оборот розничной торговли торгующих организаций и индивидуальных предпринимателей, осуществляющих деятельность вне рынка	25610.8	94.9	83.3	100.3	85.6
продажа товаров на розничных рынках и ярмарках	382.8	70.9	89.4	190.8	86.1

На 1 января 2023 г. на территории области зарегистрировано 6 розничных рынков.

Число рынков и торговых мест в них

	2022				2023
	на 1 января	на 1 апреля	на 1 июля	на 1 октября	на 1 января
Число рынков, единиц	6	6	6	6	6
В них торговых мест	1491	1491	1491	1491	1491

Рынки универсального типа составляли 83.3 процента от их общего числа. Специализированные рынки по продаже продуктов питания составляли 16.7 процента от общего числа рынков.

Уровень фактического использования торговых мест на 1 января 2023 г. составил 57.1 процента и уменьшился по сравнению с 1 января 2022 г. на 1.5 процентного пункта.

Основными хозяйствующими субъектами на рынках по-прежнему остаются индивидуальные предприниматели. На 1 января 2023 г. предприниматели арендовали 1333 торговых места или 89.4 процента от их общего числа. Уровень использования этих мест на 1 января 2023 г. по сравнению с 1 января 2022 г. снизился на 1.4 процентного пункта и составил 55.7 процента. Высокий процент использования (74.2%) был зарегистрирован по торговым местам, закрепленным за подсобными хозяйствами (89 торговых мест или 6.0% от общего их числа). Юридическим лицам на 1 января 2023 г. было выделено 42 торговых места (2.8% от общего числа торговых мест), из них использовались 59.5 процента. Частные лица (население)

на 1 января 2023 г. арендовали 18 торговых мест (1.2% от общего их числа), они использовались на 83.3 процента (на 1 января 2022 г. – 100%). Крестьянским (фермерским) хозяйствам было выделено 9 торговых мест (0.6% от общего числа торговых мест). Эти торговые места использовались на 44.4 процента (по сравнению с 1 января 2022 г. уровень их использования увеличился на 11.1 процентного пункта).

В IV квартале 2022 г. было проведено 130 ярмарок. Организаторами ярмарок выступали органы местного самоуправления (38.5%), юридические лица (36.9%), индивидуальные предприниматели (24.6%). Основными хозяйствующими субъектами на ярмарках были индивидуальные предприниматели (84.4% всех торговых мест).

В 2022 г. розничные **торговые сети** формировали 43.9 процента общего объема оборота розничной торговли (в 2021 г. – 43.6%). В обороте розничной торговли пищевыми продуктами, включая напитки, и табачными изделиями удельный вес оборота торговых сетей составил 57.2 процента (в 2021 г. – 53.1%).

В январе 2023 г. в структуре оборота розничной торговли удельный вес **пищевых продуктов, включая напитки, и табачных изделий** составил 51.6 процента, **непродовольственных товаров** – 48.4 процента (в январе 2022 г. – 52.0% и 48.0% соответственно).

**Динамика оборота розничной торговли пищевыми продуктами,
включая напитки, и табачными изделиями,
непродовольственными товарами**

	Пищевые продукты, включая напитки, и табачные изделия			Непродовольственные товары		
	млн рублей	в % к		млн рублей	в % к	
		соответствующему периоду предыдущего года	предыдущему периоду		соответствующему периоду предыдущего года	предыдущему периоду
2022						
январь	12870.6	99.4	84.1 ¹⁾	11880.6	103.1	87.2 ¹⁾
февраль	13131.4	98.2	100.8	12121.3	105.0	100.9
март	14544.6	94.4	103.1	13697.3	94.6	97.2
I квартал	40546.6	97.3	90.0	37699.2	100.8	89.4
апрель	14724.8	92.0	98.8	13090.3	86.5	96.2
май	14703.1	91.5	99.2	13517.9	87.3	103.5
июнь	14727.2	92.4	102.0	13703.7	89.3	102.1
II квартал	44155.1	91.9	101.1	40311.9	87.7	97.6
I полугодие	84701.7	94.5	x	78011.1	93.8	x
июль	14668.3	90.5	101.1	14093.1	89.8	103.3
август	14564.9	90.6	101.4	14276.5	90.8	101.8
сентябрь	13610.5	88.5	93.2	13287.7	89.0	93.0
III квартал	42843.7	89.9	100.8	41657.3	89.9	104.5

	Пищевые продукты, включая напитки, и табачные изделия			Непродовольственные товары		
	млн рублей	в % к		млн рублей	в % к	
		соответствующему периоду предыдущего года	предыдущему периоду		соответствующему периоду предыдущего года	предыдущему периоду
январь-сентябрь	127545.4	92.9	х	119668.4	92.4	х
октябрь	13594.8	88.8	100.2	13540.5	88.9	101.9
ноябрь	13351.8	90.0	97.5	13298.4	90.5	98.4
декабрь	15514.5	94.7	116.1	15452.7	99.4	116.8
IV квартал	42461.1	91.2	99.5	42291.6	93.0	101.9
год	170006.5	92.4	х	161960.0	92.5	х
2023						
январь	13405.6	95.9	85.2	12588.0	92.9	81.5

¹⁾ Данные уточнены.

Изменение продажи основных продуктов питания и непродовольственных товаров

	2022 в % к 2021, (в сопоставимых ценах)	Доля в общем объеме продажи в 2022, процентов		Справочно доля в общем объеме продажи в 2021 (в фактических ценах), процентов
		в фактических ценах	в ценах 2021	
Мясо и мясные продукты	96.9	6.9	7.2	6.9
из них:				
мясо животных	92.0	0.8	0.8	0.8
мясо домашней птицы	92.4	1.4	1.5	1.5
продукты из мяса и мяса птицы	98.4	3.8	4.0	3.8
консервы из мяса и мяса птицы	91.2	0.5	0.5	0.5
Рыба, ракообразные и моллюски	91.9	2.6	2.6	2.6
из них консервы из рыбы и морепродуктов	91.5	0.7	0.7	0.7
Животные масла и жиры	91.7	0.5	0.5	0.5
Растительные масла	98.7	0.4	0.5	0.4
Молочные продукты	104.4	5.3	5.4	4.8
из них:				
сыры жирные	99.9	1.2	1.2	1.1

	2022 в % к 2021, (в сопостави- мых ценах)	Доля в общем объеме продажи в 2022, процентов		Справочно доля в общем объеме продажи в 2021 (в фактических ценах), процентов
		в фактических ценах	в ценах 2021	
консервы молочные сухие, сублимированные	95.4	0.1	0.1	0.1
молоко питьевое	98.5	1.4	1.5	1.4
молочные напитки	93.5	0.3	0.3	0.3
Яйца	96.9	0.5	0.6	0.6
Сахар	91.3	0.6	0.5	0.5
Кондитерские изделия	104.6	4.1	4.0	3.5
Чай, кофе, какао	98.8	1.2	1.2	1.1
из них чай	95.4	0.5	0.5	0.5
Соль	92.8	0.1	0.1	0.1
Мука	95.4	0.2	0.1	0.1
Крупа	95.9	0.5	0.5	0.4
Макаронные изделия	96.5	0.4	0.4	0.4
Хлеб и хлебобулочные изделия	98.1	1.9	2.0	1.9
Свежий картофель	95.5	0.5	0.6	0.6
Свежие овощи	95.9	1.4	1.4	1.4
Свежие фрукты	100.8	1.7	1.9	1.7
Безалкогольные напитки	103.5	2.2	2.0	1.8
Табачные изделия	95.3	3.4	3.5	3.4
Ткани	95.6	0.0	0.0	0.0
Мужская, женская и детская одежда	96.4	2.2	2.4	2.3
Нательное белье	95.0	0.4	0.4	0.4
Изделия из меха	104.7	0.0	0.0	0.0
Чулочно-носочные изделия	95.3	0.2	0.2	0.2
Обувь	96.6	0.8	0.9	0.9
Туалетное и хозяйственное мыло	92.7	0.1	0.1	0.1
Косметические и парфюмерные товары	93.9	1.9	1.8	1.8
Компьютеры	96.1	0.6	0.7	0.7
Мобильные телефоны	93.3	1.1	1.1	1.1
Аудиоаппаратура	91.4	0.1	0.1	0.1
Телевизоры	92.3	0.6	0.5	0.5
Холодильники и морозильники	91.6	0.4	0.3	0.3
Стиральные машины	91.6	0.3	0.2	0.3
Фотоаппаратура и фототовары	92.9	0.2	0.2	0.2
Автомобили легковые	88.9	6.9	5.6	5.8

	2022 в % к 2021, (в сопостави- мых ценах)	Доля в общем объеме продажи в 2022, процентов		Справочно доля в общем объеме продажи в 2021 (в фактических ценах), процентов
		в фактических ценах	в ценах 2021	
Автомобильные детали, узлы и принадлежности	92.7	2.2	1.8	1.9
Бензины автомобильные	99.3	6.2	6.9	6.5
Дизельное топливо	104.3	4.4	4.7	4.2
Газовое моторное топливо	128.9	0.1	0.1	0.1
Мебель	91.7	1.5	1.4	1.4
Строительные материалы	92.2	2.1	2.0	2.0
Ювелирные изделия	102.3	1.1	1.0	0.9
Лекарственные средства	96.1	6.5	7.0	6.7
Изделия, применяемые в медицинских целях, ортопедические изделия	96.3	1.5	1.6	1.5
Книги	96.4	0.1	0.1	0.1
Газеты и журналы	96.8	0.1	0.1	0.1
Канцелярские и писчебумажные товары	100.0	0.2	0.2	0.2
Спортивные товары	93.8	0.2	0.2	0.2
Игры и игрушки	96.1	0.4	0.5	0.4
Продажа через сеть “Интернет”	110.7	2.5	2.5	2.1

В 2022 г. объем приобретенных населением **на розничных рынках и ярмарках** пищевых продуктов, включая напитки, и табачных изделий составил 1.6 процента от общего объема продажи данной группы товаров, непродовольственных товаров – 1.6 процента от общего объема продажи непродовольственных товаров. По-прежнему значительна роль рынков в обеспечении населения мясом животных (27.4%), рыбой, ракообразными и моллюсками (8.6%), свежим картофелем (6.6%), мясом домашней птицы (5.3%), сырами жирными (4.6%); обувью (6.6%), мужской, женской и детской одеждой (5.5%), газетами и журналами (3.7%), чулочно-носочными изделиями (3.1%).

**Доля рынков и ярмарок в общем объеме
продажи отдельных товаров¹⁾
(в процентах)**

	2022	Справочно 2021
Мясо и мясные продукты	7.1	4.6
из них:		
мясо животных	27.4	16.2
мясо домашней птицы	5.3	3.1

	2022	Справочно 2021
продукты из мяса и мяса птицы	3.3	3.3
консервы из мяса и мяса птицы	3.5	3.0
Рыба, ракообразные и моллюски	8.6	8.3
из них консервы из рыбы и морепродуктов	3.1	2.9
Животные масла и жиры	0.5	0.3
Растительные масла	2.6	1.8
Маргариновая продукция	2.4	2.6
Молочные продукты	2.0	2.0
из них:		
сыры жирные	4.6	3.4
молоко питьевое	2.8	4.2
молочные напитки	1.5	0.0
консервы молочные сухие, сублимированные	0.5	0.0
Яйца	3.1	2.1
Сахар	1.6	0.9
Кондитерские изделия	2.2	1.8
Чай, кофе, какао	1.2	0.6
из них чай	1.0	0.5
Соль	2.9	1.6
Мука	1.8	1.5
Крупа	0.6	0.5
Макаронные изделия	1.4	1.9
Хлеб и хлебобулочные изделия	0.9	1.2
Свежий картофель	6.6	3.9
Свежие овощи	1.5	1.1
Свежие фрукты	4.4	5.5
Безалкогольные напитки	0.1	0.1
Табачные изделия	1.6	0.9
Туалетное и хозяйственное мыло	0.4	0.3
Игры и игрушки	1.1	0.6
Мужская, женская и детская одежда	5.5	5.0
Нательное белье	2.3	1.4
Чулочно-носочные изделия	3.1	2.0
Обувь	6.6	3.9
Косметические и парфюмерные товары	0.5	0.3
Часы	0.3	0.1
Газеты и журналы	3.7	0.0
Лампы осветительные бытовые	1.0	0.0

¹⁾ В фактических ценах.

**Структура продажи основных товаров в зависимости
от места их реализации в 2022 г.
(в процентах)**

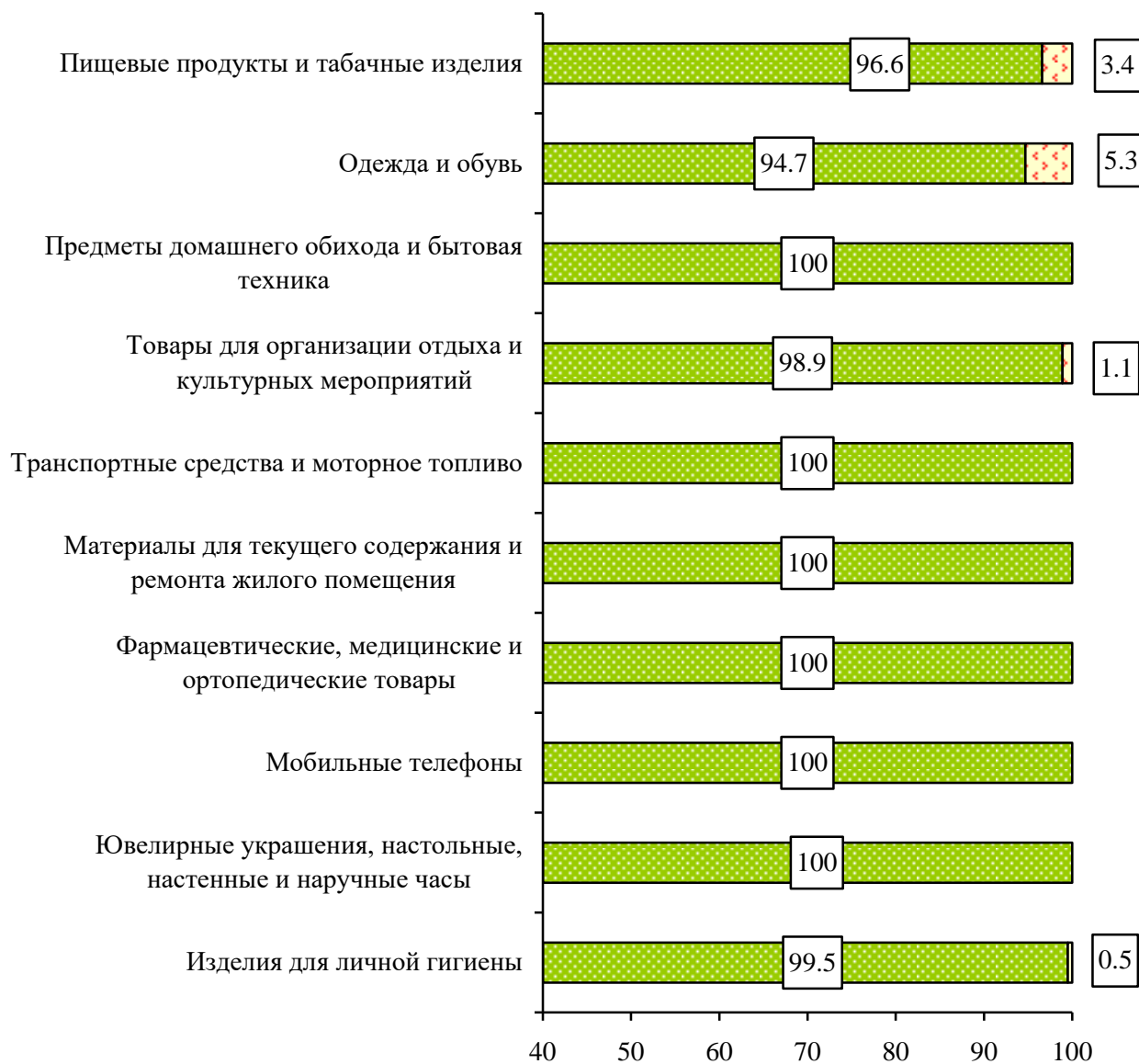

■ Торговые организации и индивидуальные предприниматели, осуществляющие деятельность вне рынка

■ Розничные рынки и ярмарки

Товарные запасы в организациях розничной торговли
(на конец месяца)

	Товарные запасы, млн рублей	Уровень запасов, в днях торговли
2022		
январь	18387.2	41
февраль	18533.2	39
март	18950.3	35
апрель	18517.3	39
май	19087.6	39
июнь	19154.8	37
июль	18602.8	34
август	18293.7	35
сентябрь	18333.0	37
октябрь	18576.4	38
ноябрь	19375.8	39
декабрь	18770.0	34
2023		
январь	18114.2	38

**Изменение запасов основных продуктов питания
и непродовольственных товаров
в организациях розничной торговли**
(в процентах)

	1 января 2023 в % к 1 января 2022 (в сопоставимых ценах)	В % к общему объему запасов (в фактических ценах)	
		на 1 января 2023	<u>справочно</u> на 1 января 2022
Мясо и мясные продукты	102.2	2.0	2.0
из них:			
мясо животных	95.2	0.1	0.1
мясо домашней птицы	95.6	0.1	0.1
продукты из мяса и мяса птицы	95.5	1.1	1.2
консервы из мяса и мяса птицы	111.5	0.5	0.4

	1 января 2023 в % к 1 января 2022 (в сопоставимых ценах)	В % к общему объему запасов (в фактических ценах)	
		на 1 января 2023	<u>справочно</u> на 1 января 2022
Рыба, ракообразные и моллюски	99.4	1.5	1.4
из них консервы			
из рыбы и морепродуктов	114.5	0.7	0.5
Животные масла и жиры	105.9	0.2	0.1
Растительные масла	104.9	0.4	0.3
Молочные продукты	104.1	2.0	1.9
из них:			
сыры жирные	99.4	0.7	0.6
консервы молочные			
сухие, сублимированные	113.3	0.4	0.3
молоко питьевое	128.7	0.2	0.1
молочные напитки	95.5	0.0	0.0
Яйца	96.5	0.1	0.1
Сахар	92.4	0.2	0.2
Кондитерские изделия	108.4	4.3	3.5
Чай, кофе, какао	100.9	2.2	1.9
из них чай	105.9	0.8	0.7
Соль	95.8	0.0	0.0
Мука	95.1	0.1	0.1
Крупа	120.2	0.4	0.3
Макаронные изделия	109.5	0.4	0.3
Хлеб и хлебобулочные изделия	99.0	0.2	0.2
Свежий картофель	96.8	0.0	0.1
Свежие овощи	97.9	0.2	0.2
Свежие фрукты	98.2	0.3	0.3
Безалкогольные напитки	103.9	1.8	1.5
Табачные изделия	106.0	3.3	3.0
Ткани	96.3	0.0	0.0
Мужская, женская и детская одежда	91.7	5.4	6.0
Нательное белье	92.9	1.1	1.2
Изделия из меха	119.3	0.1	0.2
Чулочно-носочные изделия	91.7	0.9	1.0
Обувь	96.3	3.3	3.5
Туалетное и хозяйственное мыло	94.8	0.3	0.2
Косметические и парфюмерные товары	90.6	8.4	7.5
Компьютеры	108.1	1.4	1.5
Мобильные телефоны	91.3	1.9	2.4
Аудиоаппаратура	92.8	0.3	0.4
Телевизоры	91.8	1.6	1.8
Холодильники и морозильники	92.5	0.9	0.9
Стиральные машины	93.4	0.7	0.6
Автомобили легковые	104.8	3.5	2.4

	1 января 2023 в % к 1 января 2022 (в сопоставимых ценах)	В % к общему объему запасов (в фактических ценах)	
		на 1 января 2023	<u>справочно</u> на 1 января 2022
Автомобильные детали, узлы и принадлежности	97.3	1.6	1.5
Бензины автомобильные	108.6	0.2	0.2
Строительные материалы	103.4	1.3	1.4
Лекарственные средства	102.7	3.3	3.1
Изделия, применяемые в медицинских целях, ортопедические изделия	96.5	1.5	1.5
Книги	93.1	0.2	0.2
Газеты и журналы	108.8	0.1	0.1
Игры и игрушки	91.9	2.6	2.8

**Изменение продажи и запасов основных продуктов питания
и непродовольственных товаров в организациях розничной торговли,
не относящихся к субъектам малого предпринимательства
(в сопоставимых ценах)**

	Продано в январе 2023 в % к декабрю 2022	Запасы на 1 февраля 2023 в % к запасам на 1 января 2023	Обеспеченность запасами, в днях торговли	
			на 1 февраля 2023	<u>справочно</u> на 1 января 2023
Мясо и мясные продукты	85.5	88.1	9	9
из них:				
мясо животных	75.6	77.7	7	7
мясо домашней птицы	90.0	106.1	3	2
продукты из мяса и мяса птицы	85.2	86.9	8	8
консервы из мяса и мяса птицы	90.7	86.8	66	69
Рыба, ракообразные и моллюски	58.8	89.2	33	22
из них консервы из рыбы и морепродуктов	58.3	85.7	62	42
Животные масла и жиры	88.2	98.2	9	8
Растительные масла	85.5	95.3	28	25
Молочные продукты	93.2	92.3	11	11
из них:				
сыры жирные	77.7	91.3	14	12
консервы молочные сухие, сублимированные	91.7	97.2	97	92
молоко питьевое	100.8	91.9	4	5
молочные напитки	90.5	93.9	11	10

	Продано в январе 2023 в % к декабрю 2022	Запасы на 1 февраля 2023 в % к запасам на 1 января 2023	Обеспеченность запасами, в днях торговли	
			на 1 февраля 2023	<u>справочно</u> на 1 января 2023
Яйца	87.1	93.0	5	4
Сахар	91.9	111.2	12	10
Кондитерские изделия	61.5	90.0	33	23
Чай	72.4	84.8	48	41
Соль	113.0	93.3	20	24
Хлеб и хлебобулочные изделия	88.6	76.5	4	4
Мука	99.1	95.4	16	17
Крупа	105.4	94.9	26	29
Макаронные изделия	117.1	101.8	27	31
Свежий картофель	95.2	82.5	4	5
Свежие овощи	77.5	106.6	3	3
Свежие фрукты	81.3	87.0	3	3
Мужская, женская и детская одежда	106.0	98.8	41	44
Обувь	116.9	128.9	77	69
Компьютеры	71.9	94.7	51	39
Мобильные телефоны	69.8	92.8	59	44
Телевизоры	60.9	116.6	58	31
Холодильники и морозильники	75.6	99.1	90	68
Стиральные машины	93.6	103.9	47	43
Мебель	79.5	91.8	80	70
Строительные материалы	80.4	90.9	69	61
Автомобили легковые ¹⁾	81.7	73.1	82	92
Бензины автомобильные ¹⁾	86.7	104.1	11	9
Лекарственные средства	82.4	96.3	53	45

¹⁾ С учетом данных по организациям других видов деятельности, осуществляющим розничную торговлю.

2. РЕСТОРАНЫ, КАФЕ, БАРЫ

Оборот общественного питания в январе 2023 г. составил 1263.3 млн рублей, или 90.9 процента (в сопоставимых ценах) к январю 2022 г.

Динамика оборота общественного питания

	Миллионов рублей	В % к	
		соответствующему периоду предыдущего года	предыдущему периоду
2022			
январь	1217.0	105.0	90.9
февраль	1230.6	102.1	100.8
март	1206.5	89.2	93.3
I квартал	3654.1	98.4	89.7
апрель	1200.1	82.0	94.6
май	1203.0	80.8	99.9
июнь	1174.9	81.4	97.1
II квартал	3578.0	81.4	89.7
I полугодие	7232.1	89.4	х
июль	1253.0	90.8	106.7
август	1305.2	93.3	102.9
сентябрь	1390.4	93.1	107.8
III квартал	3948.6	92.4	109.4
январь-сентябрь	11180.7	90.4	х
октябрь	1481.7	96.5	106.1
ноябрь	1488.7	101.6	99.6
декабрь	1515.6	99.2	101.1
IV квартал	4486.0	99.1	112.6
год	15666.7	92.8	х
2023			
январь	1263.3	90.9	83.3

3. РЫНОК ПЛАТНЫХ УСЛУГ НАСЕЛЕНИЮ

В январе 2023 г., по оперативным данным, населению было оказано **платных услуг** на 7199.0 млн рублей.

В структуре объема платных услуг населению в январе 2023 г. преобладали коммунальные, жилищные, телекоммуникационные, бытовые, транспортные и медицинские услуги. На их долю в целом приходилось 82.3 процента в общем объеме.

Объем платных услуг населению по видам в январе 2023 г.

	Миллионов рублей	В % к	
		итогу	январю 2022 ¹⁾
Платные услуги	7199.0	100	96.4
в том числе:			
бытовые	563.0	7.8	93.6
транспортные	539.3	7.5	100.1
почтовой связи и курьерские	27.0	0.4	93.0
из них курьерской доставки	0.9	0.0	104.4
телекоммуникационные	796.8	11.1	95.5
жилищные	796.6	11.1	84.5
коммунальные	2728.9	37.9	100.4
культуры	141.2	2.0	130.4
туристские	104.5	1.4	119.6
гостиниц и аналогичных средств размещения	196.1	2.7	88.0
физической культуры и спорта	62.8	0.9	84.9
из них фитнес-центров и спортивных клубов	18.4	0.3	x
медицинские	495.1	6.9	84.6
специализированных коллективных средств размещения	96.6	1.3	117.0
из них санаторно-курортных организаций	71.4	1.0	88.0
ветеринарные	26.0	0.4	80.5
юридические	50.0	0.7	106.8
системы образования	333.7	4.6	97.4
услуги, предоставляемые гражданам пожилого возраста и инвалидам	42.8	0.6	82.9
прочие платные услуги	198.6	2.7	114.1
из них электронные услуги и сервисы в области инфор- мационно-коммуникационных технологий	9.4	0.1	67.3

¹⁾ В сопоставимых ценах.

В структуре объема бытовых услуг в январе 2023 г. преобладали услуги по техобслуживанию и ремонту транспортных средств, машин и оборудования; парикмахерские и косметические услуги; услуги по ремонту и строительству жилья и других построек; ритуальные услуги, занимая суммарно 82.8 процента в общем объеме.

**Объем бытовых услуг населению по видам
в январе 2023 г.**

	Миллионов рублей	В % к	
		итогу	январю 2022 ¹⁾
Бытовые услуги	563.0	100	93.6
в том числе:			
ремонт, окраска и пошив обуви	2.9	0.5	95.1
ремонт и пошив швейных, меховых и кожаных изделий, головных уборов и изделий текстильной галантереи, ремонт, пошив и вязание трикотажных изделий	5.0	0.9	82.0
ремонт и техническое обслуживание бытовой радиоэлектронной аппаратуры, бытовых машин и приборов, ремонт и изготовление металлоизделий	17.9	3.2	108.0
техобслуживание и ремонт транспортных средств, машин и оборудования	254.6	45.2	101.0
изготовление и ремонт мебели	13.4	2.4	96.5
химическая чистка и крашение, услуги прачечных	9.7	1.7	86.0
ремонт и строительство жилья и других построек	74.8	13.3	81.8
услуги фотоателье	12.9	2.3	80.2
услуги саун, бань и душевых	16.0	2.8	102.4
парикмахерские и косметические услуги	80.2	14.2	90.0
услуги по аренде, лизингу и прокату	8.5	1.5	83.7
ритуальные услуги	56.7	10.1	86.2
прочие бытовые услуги	10.4	1.9	102.7

¹⁾ В сопоставимых ценах.

4. ОПТОВАЯ ТОРГОВЛЯ

В январе 2023 г. оборот оптовой торговли составил 38584.5 млн рублей, или 96.0 процента (в сопоставимых ценах) к январю 2022 г.

Динамика оборота оптовой торговли

	Оборот оптовой торговли			в том числе оборот оптовой торговли организаций оптовой торговли		
	млн рублей	в % к		млн рублей	в % к	
		соответствующему периоду предыдущего года	предыдущему периоду		соответствующему периоду предыдущего года	предыдущему периоду
2022						
январь	37968.5	119.9	72.0	29799.9	113.6	70.9
февраль	39106.9	102.6	101.3	31696.1	102.0	104.6
март	53470.0	114.4	132.1	42813.3	111.3	130.5
I квартал	130545.4	112.0	84.3	104309.3	108.9	84.8
апрель	43282.8	89.1	80.1	33605.1	87.9	77.7
май	41506.7	87.8	95.7	33234.7	87.6	98.7
июнь	44554.2	84.2	108.3	35859.2	84.3	108.8
II квартал	129343.7	86.9	95.4	102699.0	86.5	94.8
I полугодие	259889.1	97.9	х	207008.3	96.5	х
июль	46046.2	88.0	104.6	37381.9	88.2	105.4
август	47333.6	91.6	104.1	38416.6	92.2	104.1
сентябрь	48034.9	91.6	101.5	39270.7	93.1	102.2
III квартал	141414.7	90.4	112.0	115069.2	91.2	114.8
январь-сентябрь	401303.8	95.1	х	322077.5	94.5	х
октябрь	49739.6	96.4	103.1	38316.7	95.5	97.2
ноябрь	46274.3	91.3	92.9	38208.8	93.3	99.6
декабрь	50265.6	90.9	107.5	40592.6	92.0	105.1
IV квартал	146279.5	92.9	103.0	117118.1	93.6	101.4
год	547583.3	94.5	х	439195.6	94.2	х
2023						
январь	38584.5	96.0	76.1	31237.5	99.1	76.2

В январе 2023 г. оборот оптовой торговли на 81.0 процента формировался организациями оптовой торговли (в январе 2022 г. – на 78.5%), оборот которых составил 31237.5 млн рублей, или 99.1 процента (в сопоставимых ценах) к январю 2022 г.

**Структура оборота оптовой торговли
по видам деятельности организаций оптовой торговли
(без субъектов малого предпринимательства и организаций
со средней численностью работников до 15 человек,
не являющихся субъектами малого предпринимательства;
в процентах к итогу, в фактических ценах)**

	Январь 2023	<u>Справочно</u> январь 2022
Организации, осуществляющие оптовую торговлю, включая торговлю через агентов, кроме торговли автотранспортными средствами и мотоциклами	100	100
в том числе осуществлявшие оптовую торговлю:		
через агентов (за вознаграждение или на договорной основе)	0.3	0.1
сельскохозяйственным сырьем и живыми животными	-	-
пищевыми продуктами, напитками и табачными изделиями	31.2	21.4
из них:		
мясом и мясными продуктами	1.4	1.4
молочными продуктами, яйцами и пищевыми маслами и жирами	0.5	-
напитками	13.0	2.2
табачными изделиями	9.8	10.1
непродовольственными потребительскими товарами	14.7	16.3
из них:		
бытовыми электротоварами	0.1	0.2
фармацевтической продукцией и изделиями, применяемыми в медицинских целях	13.0	13.4
прочими бытовыми товарами	0.1	2.0
информационным и коммуникационным оборудованием	1.6	-
машинами и оборудованием	5.6	2.1
несельскохозяйственными промежуточными продуктами, отходами и ломом	46.0	55.9
из них:		
твердым, жидким и газообразным топливом и подобными продуктами	38.8	49.5
металлами и металлическими рудами	4.0	3.7
лесоматериалами, строительными материалами и санитарно-техническим оборудованием	1.3	0.9
неспециализированную	0.6	4.2

IV. ИНВЕСТИЦИИ

1. ФИНАНСОВЫЕ ВЛОЖЕНИЯ ОРГАНИЗАЦИЙ

Общий объем финансовых вложений организаций (без субъектов малого предпринимательства) в 2022 г. составил 931.7 млрд рублей, что на 41.5 процента больше, чем в 2021 г. Долгосрочные финансовые вложения составили 27297.6 млн рублей (увеличение на 8.1%), краткосрочные – 904447.2 млн рублей (увеличение на 42.9%).

Структура финансовых вложений организаций

	2022		Накоплено на конец 2022	
	млн рублей	в % к итогу	млн рублей	в % к итогу
Общий объем финансовых вложений	931744.8	100	148936.2	100
в том числе:				
долгосрочные финансовые вложения организаций	27297.6	2.9	65700.7	44.1
в том числе:				
в паи и акции других организаций	1887.7	0.2	34792.8	23.4
в долговые ценные бумаги и депозитные сертификаты	1233.2	0.1	820.2	0.6
предоставленные займы	24058.2	2.6	29919.2	20.1
банковские вклады	118.5	0.0	140.6	0.1
прочие долгосрочные финансовые вложения	-	-	27.9	0.0
краткосрочные финансовые вложения организаций	904447.2	97.1	83235.4	55.9
в том числе:				
в паи и акции других организаций	0.3	0.0	8220.0	5.5
в долговые ценные бумаги и депозитные сертификаты	406.6	0.0	231.0	0.2
предоставленные займы	32177.1	3.4	35715.0	24.0
банковские вклады	871720.5	93.6	38314.7	25.7
прочие краткосрочные финансовые вложения	142.7	0.0	754.7	0.5

Финансовые вложения
по видам экономической деятельности
(миллионов рублей)

	2022			Накоплено на конец 2022		
	всего	в том числе		всего	в том числе	
		долго- срочные	кратко- срочные		долго- срочные	кратко- срочные
Всего	931744.8	27297.6	904447.2	148936.2	65700.7	83235.4
в том числе:						
сельское, лесное хозяйство, охота, рыболовство и рыбоводство	76901.3	1014.9	75886.4	11175.0	784.7	10390.3
добыча полезных ископаемых	-	-	-	-	-	-
обрабатывающие производства	617127.2	18129.6	598997.6	72488.6	29287.1	43201.5
обеспечение электрической энергией, газом и паром; кондиционирование воздуха	1235.6	220.7	1014.9	15957.4	7427.2	8530.3
водоснабжение; водо- отведение, организация сбора и утилизации отхо- дов, деятельность по лик- видации загрязнений	1787.1	-	1787.1	176.7	34.3	142.4
строительство	8822.7	206.6	8616.1	3048.4	420.9	2627.5
торговля оптовая и розничная; ремонт автотранспортных средств и мотоциклов	72582.5	784.0	71798.5	2972.3	604.7	2367.6
транспортировка и хранение	8043.2	948.7	7094.5	2819.5	1325.6	1493.9
деятельность гостиниц и предприятий обществен- ного питания	7125.9	-	7125.9	891.6	536.5	355.1
деятельность в области информации и связи	1349.3	224.6	1124.7	817.1	29.4	787.8
деятельность финансовая и страховая	113641.4	5768.0	107873.5	32976.8	22694.4	10282.4
деятельность по операциям с недвижимым имуществом	2770.7	0.0	2770.7	2233.3	157.9	2075.4
деятельность профес- сиональная, научная и техническая	11638.5	0.0	11638.5	551.8	160.0	391.8

	2022			Накоплено на конец 2022		
	всего	в том числе		всего	в том числе	
		долго- срочные	кратко- срочные		долго- срочные	кратко- срочные
деятельность административная и сопутствующие дополнительные услуги	808.0	0.5	807.5	2516.5	2214.1	302.4
государственное управление и обеспечение военной безопасности; социальное обеспечение	-	-	-	-	-	-
образование	361.7	-	361.7	67.0	2.2	64.8
деятельность в области здравоохранения и социальных услуг	682.1	-	682.1	33.6	-	33.6
деятельность в области культуры, спорта, организации досуга и развлечений	6469.5	-	6469.5	140.1	0.2	139.9
предоставление прочих видов услуг	398.0	-	398.0	70.4	21.5	48.9

По состоянию на 1 января 2023 г. заемные средства организаций составили 247.0 млрд рублей и распределились следующим образом: доля банковских кредитов составила 76.3 процента, займов сторонних организаций – 23.3, выпущенных долговых ценных бумаг – 0.4 процента.

Заемные средства организаций на 1 января 2023 г.

	Всего		в том числе					
	млн рублей	в % к итогу	кредиты банка		займы		долговые ценные бумаги	
			млн рублей	в % к итогу	млн рублей	в % к итогу	млн рублей	в % к итогу
Всего	247024.6	100	188488.1	100	57480.0	100	1056.6	100
в том числе:								
сельское, лесное хозяйство, охота, рыболовство и рыбоводство	15274.2	6.2	14419.6	7.7	679.3	1.2	175.3	16.6
добыча полезных ископаемых	-	-	-	-
обрабатывающие производства	155725.7	63.0	114361.5	60.7	41158.9	71.6	205.3	19.4
обеспечение электрической энергией, газом и паром; кондиционирование воздуха	13656.9	5.5	13033.2	6.9	623.6	1.1	-	-
водоснабжение; водоотведение, организация сбора и утилизации отходов, деятельность по ликвидации загрязнений	44.1	0.0	44.1	0.0	-	-	-	-
строительство	413.3	0.2	159.1	0.1	254.2	0.4	-	-
торговля оптовая и розничная; ремонт автотранспортных средств и мотоциклов	3858.2	1.6	1724.6	0.9	2133.6	3.7	-	-
транспортировка и хранение	3307.8	1.3	1821.3	1.0	1486.4	2.6	-	-
деятельность гостиниц и предприятий общественного питания	957.0	0.4	529.8	0.3	427.3	0.7	-	-
деятельность в области информации и связи	702.8	0.3	-	-	702.8	1.2	-	-
деятельность финансовая и страховая	39390.7	15.9	35688.0	18.9	3026.7	5.3	676.0	64.0

	Всего		в том числе					
	млн рублей	в % к итогу	кредиты банка		займы		долговые ценные бумаги	
			млн рублей	в % к итогу	млн рублей	в % к итогу	млн рублей	в % к итогу
деятельность по операциям с недвижимым имуществом	10057.0	4.1	5744.3	3.0	4312.6	7.5	-	-
деятельность профессиональная, научная и техническая	986.4	0.4	958.3	0.5	28.1	0.0	-	-
деятельность административная и сопутствующие дополнительные услуги	2601.7	1.1	-	-	2601.7	4.5	-	-
государственное управление и обеспечение военной безопасности; социальное обеспечение	-	-	-	-	-	-	-	-
образование	1.7	0.0	-	-	1.7	0.0	-	-
деятельность в области здравоохранения и социальных услуг	4.4	0.0	4.2	0.0	0.3	0.0	-	-
деятельность в области культуры, спорта, организации досуга и развлечений	18.6	0.0	-	-	18.6	0.0	-	-
предоставление прочих видов услуг	8.2	0.0	-	-	8.2	0.0	-	-

2. ИНВЕСТИЦИИ В НЕФИНАНСОВЫЕ АКТИВЫ

В 2022 г. инвестиции в нефинансовые активы (без субъектов малого предпринимательства и объема инвестиций, не наблюдаемых прямыми статистическими методами) составили 81299.3 млн рублей, из них 98.8 процента – инвестиции в основной капитал.

Структура инвестиций в нефинансовые активы (без субъектов малого предпринимательства и объема инвестиций, не наблюдаемых прямыми статистическими методами)

	2022		Справочно
	млн рублей	в % к итогу	2021 в % к итогу ¹⁾
Инвестиции в нефинансовые активы	81299.3	100	100
в том числе:			
инвестиции в основной капитал	80322.3	98.8	99.0
инвестиции в произведенные нефинансовые активы	977.0	1.2	1.0

¹⁾ Структура приведена по результатам разработки за 2021 г.

ИНВЕСТИЦИИ В ОСНОВНОЙ КАПИТАЛ

В 2022 г. использовано 109627.7 млн рублей инвестиций в основной капитал (включая субъекты малого предпринимательства и объем инвестиций, не наблюдаемых прямыми статистическими методами), или 84.2 процента к уровню 2021 г. Объем инвестиций в основной капитал определен в соответствии с “Официальной статистической методологией определения инвестиций в основной капитал на региональном уровне”, утвержденной приказом Росстата от 18.09.2014 № 569.

Видовая структура инвестиций в основной капитал
(без субъектов малого предпринимательства и объема инвестиций,
не наблюдаемых прямыми статистическими методами)

	2022		Справочно 2021 в % к итогу ¹⁾
	млн рублей	в % к итогу	
Инвестиции в основной капитал	80322.3	100	100
в том числе:			
жилые здания и помещения	2252.4	2.8	2.7
здания (кроме жилых) и сооружения, расходы на улучшения земель	28103.7	35.0	30.9
машины, оборудование, транспортные средства, хозяйственный инвентарь	45263.3	56.4	62.6
объекты интеллектуальной собственности	1561.7	1.9	2.6
прочие	3141.1	3.9	1.3

¹⁾ Структура приведена по результатам разработки за 2021 г.

**Структура инвестиций в основной капитал
по источникам финансирования**
(без субъектов малого предпринимательства и объема инвестиций,
не наблюдаемых прямыми статистическими методами)

	2022		Справочно 2021 в % к итогу ¹⁾
	млн рублей	в % к итогу	
Инвестиции в основной капитал	80322.3	100	100
в том числе по источникам финансирования:			
собственные средства	46532.8	57.9	62.4
привлеченные средства	33789.5	42.1	37.6
в том числе:			
кредиты банков	7519.2	9.4	11.4
заемные средства других организаций	1580.7	2.0	3.5
инвестиции из-за рубежа	-	-	...
бюджетные средства	13180.3	16.4	11.1
в том числе:			
из федерального бюджета	7837.2	9.8	6.6
из областного и местных бюджетов	5343.1	6.7	4.5
средства внебюджетных фондов	214.9	0.3	0.1
средства организаций и населения, привлеченные для долевого строительства	-	-	-
прочие	11294.4	14.1	11.4

¹⁾ Структура приведена по результатам разработки за 2021 г.

**Структура инвестиций в основной капитал
по формам собственности**
(без субъектов малого предпринимательства и объема инвестиций,
не наблюдаемых прямыми статистическими методами)

	2022		Справочно
	млн рублей	в % к итогу	2021 в % к итогу ¹⁾
Инвестиции в основной капитал	80322.3	100	100
в том числе по формам собственности:			
российская	51837.3	64.5	77.3
из нее:			
государственная	14726.1	18.3	18.4
в том числе:			
федеральная	8888.1	11.1	12.4
субъектов Российской Федерации	5838.0	7.3	6.0
муниципальная	4582.8	5.7	6.0
общественных и религиозных организаций (объединений)	5.0	0.0	0.0
частная	26067.0	32.5	43.5
смешанная российская	6112.3	7.6	9.1
потребительской кооперации	0.1	0.0	0.0
собственность государственных корпораций	344.1	0.4	...
иностранная	9157.3	11.4	9.5
совместная российская и иностранная	19327.7	24.1	13.2

¹⁾ Структура приведена по результатам разработки за 2021 г.

**Объем инвестиций в основной капитал
по видам экономической деятельности**
(без субъектов малого предпринимательства и объема инвестиций,
не наблюдаемых прямыми статистическими методами)

	2022			Справочно
	млн рублей	в % к		2021 в % к итогу ¹⁾
		2021	итогу	
Всего	80322.3	84.8	100	100
Сельское, лесное хозяйство, охота, рыболовство и рыбоводство	4496.3	80.8	5.6	6.1
Добыча полезных ископаемых	70.0	129.6	0.1	0.1
Обрабатывающие производства	31358.4	82.2	39.0	40.1
Обеспечение электрической энергией, газом и паром; кондиционирование воздуха	4923.6	66.1	6.1	8.0
Водоснабжение; водоотведение, организация сбора и утилизации отходов, деятельность по ликвидации загрязнений	1189.9	67.8	1.5	1.9
Строительство	1730.9	162.3	2.2	1.1
Торговля оптовая и розничная; ремонт автотранспортных средств и мотоциклов	3749.1	122.3	4.7	3.0
Транспортировка и хранение	7626.2	61.2	9.5	12.7
Деятельность гостиниц и предприятий общественного питания	910.8	в 2.2 р.	1.1	0.4
Деятельность в области информации и связи	11838.2	99.8	14.7	12.5
Деятельность финансовая и страховая	213.9	60.6	0.3	0.4
Деятельность по операциям с недвижимым имуществом	2826.0	88.6	3.5	3.5
Деятельность профессиональная, научная и техническая	397.3	71.4	0.5	0.5
Деятельность административная и сопутствующие дополнительные услуги	536.4	106.3	0.7	0.6
Государственное управление и обеспечение военной безопасности; социальное обеспечение	966.1	137.9	1.2	0.8
Образование	2390.2	88.0	3.0	2.9
Деятельность в области здравоохранения и социальных услуг	3462.6	83.5	4.3	4.1
Деятельность в области культуры, спорта, организации досуга и развлечений	1615.7	128.5	2.0	1.3
Предоставление прочих видов услуг	20.9	92.6	0.0	0.0
Деятельность экстерриториальных организаций и органов	-	-	-	...

¹⁾ Структура приведена по результатам разработки за 2021 г.

Затраты организаций (без субъектов малого предпринимательства и объема инвестиций, не наблюдаемых прямыми статистическими методами) на приобретение основных средств, бывших в употреблении у других юридических и физических лиц, и объектов незавершенного строительства в 2022 г. составили 2837.8 млн рублей. Из них на приобретение машин, оборудования и транспортных средств было использовано 1242.2 млн рублей.

V. ЦЕНЫ

Индексы цен и тарифов (на конец периода; в процентах)

	К предыдущему месяцу			Январь 2023 к январю 2022	Справочно январь 2022 к декабрю 2021
	ноябрь 2022	декабрь 2022	январь 2023		
Индекс потребительских цен	100.1	100.8	101.1	111.8	101.0
Индекс цен производителей промышленных товаров ¹⁾	98.4	99.2	102.5 ³⁾	106.6 ³⁾	102.1
Индекс цен производителей сельскохозяйственной продукции	100.8	105.0	105.8	106.7	98.2
Индекс цен на продукцию (затраты, услуги) инвестиционного назначения ²⁾	100.4	100.0	100.9 ³⁾	115.6 ³⁾	101.6
Индекс тарифов на грузовые перевозки	100.0	100.0	110.0 ³⁾	120.6 ³⁾	107.4

¹⁾ На товары, предназначенные для реализации на внутреннем рынке.

²⁾ Данные с апреля 2022 г. рассчитаны без учета влияния валютного курса на цены приобретения импортных машин и оборудования инвестиционного назначения.

³⁾ Предварительные данные.

Индексы потребительских цен и цен производителей промышленных товаров (на конец месяца; в процентах к предыдущему месяцу)

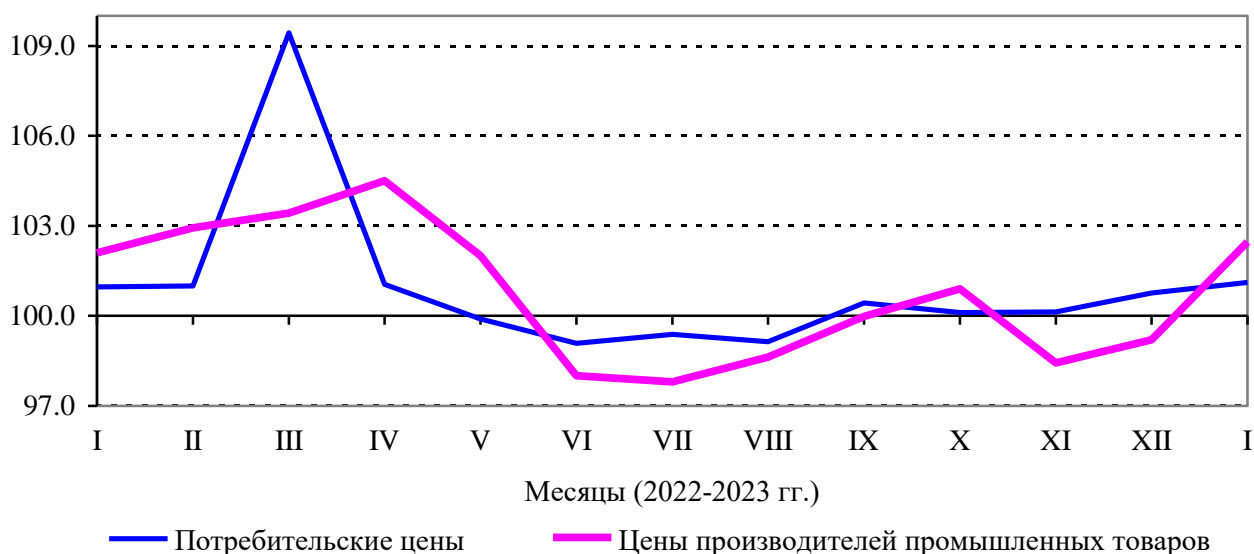

1. ПОТРЕБИТЕЛЬСКИЕ ЦЕНЫ

В январе 2023 г. индекс потребительских цен по отношению к предыдущему месяцу составил 101.1 процента, в том числе на продовольственные товары – 101.4, непродовольственные товары – 100.0, услуги – 102.0 процента.

Индексы потребительских цен и тарифов на товары и услуги (на конец периода; в процентах)

	Всего		в том числе на					
	к предыдущему периоду	к декабрю предыдущего года	продовольственные товары		непродовольственные товары		услуги	
			к предыдущему периоду	к декабрю предыдущего года	к предыдущему периоду	к декабрю предыдущего года	к предыдущему периоду	к декабрю предыдущего года
2022								
январь	101.0	101.0	101.3	101.3	100.9	100.9	100.6	100.6
февраль	101.0	102.0	101.2	102.5	101.1	102.1	100.7	101.3
март	109.4	111.6	107.6	110.3	115.8	118.2	104.5	105.9
I квартал	111.6	111.6	110.3	110.3	118.2	118.2	105.9	105.9
апрель	101.1	112.8	102.7	113.3	99.4	117.5	101.0	106.9
май	99.9	112.7	100.6	114.0	99.8	117.3	99.0	105.8
июнь	99.1	111.7	98.2	111.9	99.3	116.5	100.0	105.8
II квартал	100.0	111.7	101.5	111.9	98.6	116.5	99.9	105.8
июль	99.4	111.0	98.5	110.2	99.6	116.1	100.3	106.1
август	99.1	110.0	98.0	108.0	99.6	115.6	100.2	106.3
сентябрь	100.4	110.5	100.1	108.1	100.1	115.7	101.2	107.6
III квартал	99.0	110.5	96.6	108.1	99.3	115.7	101.7	107.6
октябрь	100.1	110.6	99.7	107.7	100.1	115.8	100.7	108.4
ноябрь	100.1	110.7	100.8	108.6	99.8	115.6	99.6	108.0
декабрь	100.8	111.6	100.1	108.7	99.6	115.1	103.1	111.4
IV квартал	101.0	111.6	100.6	108.7	99.5	115.1	103.5	111.4
2023								
январь	101.1	101.1	101.4	101.4	100.0	100.0	102.0	102.0

Индексы потребительских цен
(на конец месяца; в процентах к декабрю предыдущего года)

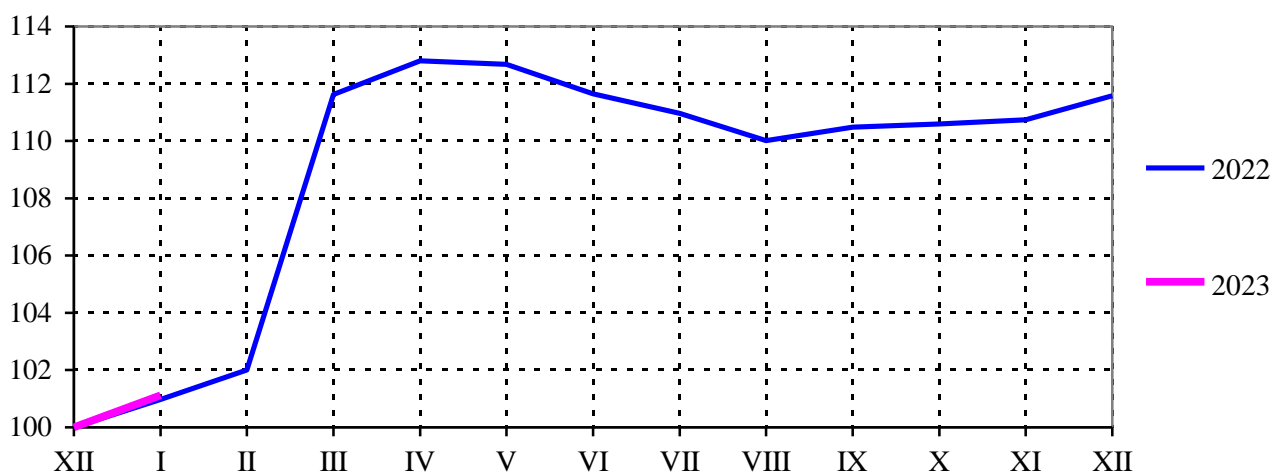

В январе 2023 г. по отношению к предыдущему месяцу индекс цен на **продовольственные товары**, включая алкогольные напитки, составил 101.4 процента (в январе 2022 г. – 101.3%).

Индексы цен на отдельные группы и виды продовольственных товаров
(на конец периода; в процентах)

	К предыдущему месяцу			Январь 2023 к январю 2022	Справочно январь 2022 к декабрю 2021
	ноябрь 2022	декабрь 2022	январь 2023		
Продовольственные товары без алкогольных напитков	100.9	100.1	101.4	109.0	101.2
хлеб и хлебобулочные изделия	98.7	99.2	100.7	107.8	99.9
мука	104.1	95.6	97.5	101.0	98.7
крупа и бобовые	97.5	99.7	96.4	104.5	101.9
макаронные изделия	98.3	101.2	100.3	104.4	102.8
мясо и птица	99.7	99.9	100.0	100.5	100.5
рыба и морепродукты	99.8	102.5	100.9	111.1	101.0
молоко и молочная продукция	100.5	101.1	100.9	110.9	101.6
сыр	94.5	104.9	99.6	110.7	100.6
масло сливочное	98.7	102.5	98.0	114.1	102.0
масло подсолнечное	97.0	99.2	99.6	104.6	98.2
яйца	101.0	101.6	99.0	91.2	98.0
сахар-песок	97.9	96.7	96.7	107.8	101.9
кондитерские изделия	101.3	98.3	101.0	121.6	100.0
плодоовощная продукция	109.7	102.7	110.9	100.7	107.7
Алкогольные напитки	100.0	99.8	100.8	106.1	101.8

Стоимость условного (минимального) набора продуктов питания, используемого для межрегиональных сопоставлений покупательной способности населения, по Ярославской области на конец января 2023 г. составила 5144.2 рубля в расчете на месяц и выросла по сравнению с предыдущим месяцем на 1.6 процента (в январе 2022 г. – на 1.7%).

Средние цены на отдельные продукты питания на потребительском рынке представлены ниже:

(на конец месяца; рублей за килограмм)

	Ноябрь 2022	Декабрь 2022	Январь 2023	<u>Справочно</u> январь 2022
Говядина (кроме бескостного мяса)	496.9	509.72	514.67	439.07
Рыба мороженая неразделанная	168.05	170.09	172.87	161.92
Масло сливочное	821.79	841.12	824.50	696.71
Масло подсолнечное, за литр	123.79	122.81	122.28	116.07
Молоко питьевое цельное пастеризованное, за литр	63.19	65.44	65.36	55.06
Сыры твердые, полутвердые и мягкие	666.56	702.69	705.82	642.04
Яйца, за десяток	72.13	73.71	72.95	80.29
Сахар-песок	64.87	62.73	59.96	56.29
Мука пшеничная	49.60	47.41	46.23	46.39
Хлеб ржано-пшеничный	52.79	51.10	49.32	51.56
Хлеб и булочные изделия из пшеничной муки различных сортов	82.50	82.94	85.31	75.97
Макаронные изделия	108.26	109.91	111.61	104.68
Рис	108.70	109.19	104.90	85.90
Картофель	27.74	27.35	28.81	42.34
Капуста свежая	18.48	20.99	21.61	53.79
Лук репчатый	29.90	32.63	41.71	32.27
Яблоки	96.31	96.78	103.84	102.27
Водка, за литр	638.29	643.54	657.39	626.63

Индекс цен на **непродовольственные товары** в январе 2023 г. составил 100.0 процента (в январе 2022 г. – 100.9%).

Индексы цен на отдельные группы непродовольственных товаров
(на конец периода; в процентах)

	К предыдущему месяцу			Январь 2023 к январю 2022	Справочно январь 2022 к декабрю 2021
	ноябрь 2022	декабрь 2022	январь 2023		
Ткани	105.5	100.0	100.6	119.4	100.7
Одежда и белье	100.0	100.1	99.7	104.0	100.4
Обувь	99.0	97.5	99.4	103.8	98.6
Моющие и чистящие средства	100.8	100.9	99.8	133.0	99.0
Табачные изделия	99.2	100.7	100.6	111.7	100.3
Мебель	99.7	99.4	100.2	112.6	100.6
Электротовары	99.4	100.0	100.9	111.0	101.2
Бумажно-беловые товары	99.8	101.4	98.4	129.3	101.2
Телерадиотовары	95.9	97.7	100.6	102.1	100.7
Персональные компьютеры	95.8	96.6	100.1	91.2	100.5
Строительные материалы	97.7	98.5	100.7	96.7	101.6
Медикаменты	100.9	100.4	100.4	110.6	100.2
Легковые автомобили	99.4	99.2	99.9	133.7	102.6
Дизельное топливо	103.3	101.6	100.6	108.7	101.7
Бензин	99.6	100.1	100.0	100.1	101.1

Цены и тарифы на **услуги** в январе 2023 г. выросли на 2.0 процента (в январе 2022 г. – на 0.6%).

Индексы цен и тарифов на отдельные группы и виды услуг
(на конец периода; в процентах)

	К предыдущему месяцу			Январь 2023 к январю 2022	Справочно январь 2022 к декабрю 2021
	ноябрь 2022	декабрь 2022	январь 2023		
Услуги организаций ЖКХ, оказываемые населению	100.0	107.9	100.7	112.1	100.2
Жилищные (без аренды квартир у частных лиц)	100.0	105.5	102.5	109.7	100.8
оплата жилья в домах государственного и муниципального жилищных фондов	100.0	106.2	100.0	106.7	100.0
содержание и ремонт жилья для граждан собственников жилья в результате приватизации	100.0	109.1	100.0	109.5	100.0
услуги по эксплуатации домов ЖК, ЖСК, ТСЖ	100.0	100.0	100.0	106.5	100.0
взносы на капитальный ремонт	100.0	100.0	110.0	111.7	103.0
Коммунальные услуги	100.0	109.0	100.0	113.3	100.0
обращение с ТКО	100.0	109.0	100.0	109.0	100.0
отопление	100.0	108.8	100.0	113.5	100.0
водоснабжение холодное	100.0	110.4	100.0	115.5	100.0
водоотведение	100.0	108.8	100.0	112.5	100.0
горячее водоснабжение	100.0	108.6	100.0	113.3	100.0
газоснабжение	100.0	108.5	100.0	111.8	100.0
электроснабжение	100.0	109.2	100.0	114.1	100.0
Услуги гостиниц и прочих мест проживания	92.2	104.0	98.0	106.3	98.5
Медицинские услуги	100.8	100.5	103.4	122.1	100.5
Услуги пассажирского транспорта	99.4	104.8	107.7	117.2	94.8
из них					
городской пассажирский транспорт	100.3	101.1	110.8	114.5	96.9
Услуги телекоммуникационные ¹⁾	100.7	99.6	100.8	111.4	102.0
Услуги организаций культуры	100.0	119.5	96.3	109.4	100.7
Санаторно-оздоровительные услуги	100.6	103.5	100.3	109.8	103.6
Услуги дошкольного воспитания	100.0	101.9	102.1	107.0	100.0
Услуги платного образования	100.0	100.0	100.0	105.7	100.0
Бытовые услуги	100.0	100.1	102.4	112.2	100.7
Услуги в сфере зарубежного туризма	85.2	84.8	115.0	123.8	107.0
Экскурсионные услуги	100.0	100.0	108.7	123.9	100.8
Услуги банков	100.0	103.0	97.5	115.9	101.3
Ветеринарные услуги	98.3	100.0	100.0	116.8	100.0
Услуги физкультуры и спорта	97.5	101.3	98.9	101.5	100.6
Услуги страхования	100.0	100.0	101.8	122.7	108.1

¹⁾ В 2022 г. – услуги связи (включая почтовые услуги).

В IV квартале 2022 г. по сравнению с III кварталом 2022 г. индексы цен на первичном и вторичном **рынках жилья**, по предварительным данным, составили соответственно 103.4 и 99.2 процента.

Индексы цен на первичном и вторичном рынках жилья в IV квартале 2022 г.

(на конец периода; в процентах к IV кварталу предыдущего года)

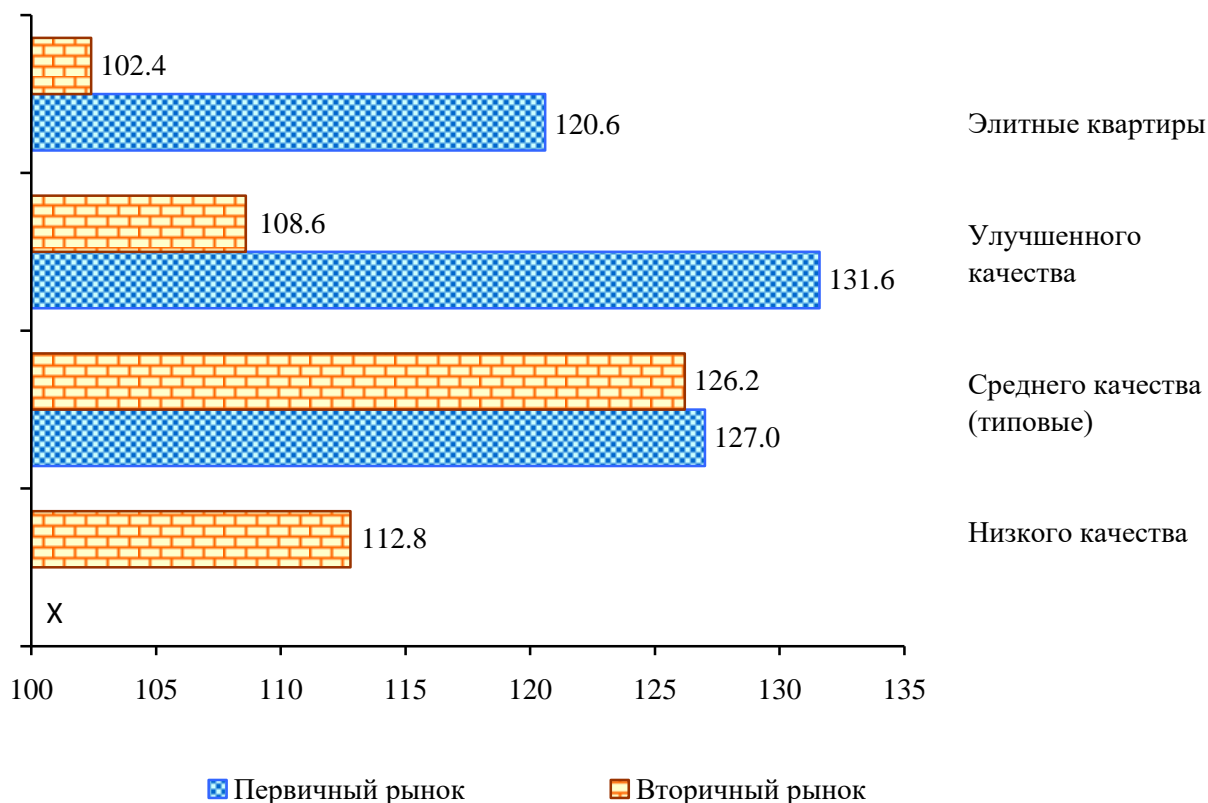

Индексы цен на рынке жилья
(на конец периода)

	Первичный рынок			Вторичный рынок		
	IV квартал 2022 в % к		<u>справочно</u> IV квартал 2021 в % к IV кварталу 2020	IV квартал 2022 в % к		<u>справочно</u> IV квартал 2021 в % к IV кварталу 2020
	III кварталу 2022	IV кварталу 2021		III кварталу 2022	IV кварталу 2021	
Все типы квартир	103.4	129.8	117.4	99.2	111.2	118.7
в том числе:						
низкого качества	x	x	x	107.6	112.8	106.6
среднего качества (типовые)	102.1	127.0	110.5	112.1	126.2	110.3
улучшенного качества	104.3	131.6	122.3	96.4	108.6	116.7
элитные квартиры	100.0	120.6	100.0	93.1	102.4	122.8

**Средние цены жилых помещений разных типов
на первичном и вторичном рынках жилья**
(на конец квартала; рублей за 1 кв.метр общей площади)

	Первичный рынок			Вторичный рынок		
	III квартал 2022	IV квартал 2022	<u>справочно</u> IV квартал 2021	III квартал 2022	IV квартал 2022	<u>справочно</u> IV квартал 2021
Все типы квартир	83763	86630	63217	65714	65206	73298
в том числе:						
низкого качества	x	x	x	49017	52727	46579
среднего качества (типовые)	76337	77923	52173	52132	58451	47417
улучшенного качества	88895	92683	66931	67646	65209	62369
элитные квартиры	107673	107673	78514	95618	88972	99840

2. ЦЕНЫ ПРОИЗВОДИТЕЛЕЙ

Индекс цен производителей промышленных товаров в январе 2023 г., относительно предыдущего месяца, по предварительным данным, составил 102.5 процента, в том числе индекс цен на продукцию добычи полезных ископаемых – 96.3, обрабатывающих производств – 102.1, обеспечения электрической энергией, газом и паром; кондиционирования воздуха – 107.3, водоснабжения; водоотведения, организации сбора и утилизации отходов, деятельности по ликвидации загрязнений – 100.0 процента.

Индекс цен производителей промышленных товаров (на конец периода; в процентах)

	Всего		в том числе по видам деятельности					
	к предыдущему периоду	к декабрю предыдущего года	обрабатывающие производства		обеспечение электрической энергией, газом и паром; кондиционирование воздуха		водоснабжение; водоотведение, организация сбора и утилизации отходов, деятельность по ликвидации загрязнений	
			к предыдущему периоду	к декабрю предыдущего года	к предыдущему периоду	к декабрю предыдущего года	к предыдущему периоду	к декабрю предыдущего года
2022								
январь	102.1	102.1	102.4	102.4	98.9	98.9	100.0	100.0
февраль	102.9	105.1	103.0	105.6	102.3	101.2	100.0	100.0
март	103.4	108.6	103.7	109.5	101.1	102.3	100.0	100.0
I квартал	108.6	108.6	109.5	109.5	102.3	102.3	100.0	100.0
апрель	104.5	113.5	105.3	115.3	97.2	99.4	100.0	100.0
май	102.0	115.8	102.1	117.7	101.9	101.3	100.0	100.0
июнь	98.0	113.5	97.9	115.2	99.2	100.5	100.0	100.0
II квартал	104.5	113.5	105.2	115.2	98.3	100.5	100.0	100.0
июль	97.8	111.1	97.4	112.2	101.0	101.5	104.7	104.7
август	98.6	109.6	98.0	109.9	105.0	106.6	100.0	104.7
сентябрь	100.0	109.5	100.1	110.0	99.0	105.5	100.0	104.7
III квартал	96.5	109.5	95.5	110.0	105.0	105.5	104.7	104.7
октябрь	100.9	110.5	101.0	111.1	100.3	105.8	100.0	104.7
ноябрь	98.4	108.8	98.3	109.2	99.1	104.9	100.0	104.7
декабрь	99.2	107.9	99.1	108.2	99.3	104.1	105.3	110.3
IV квартал	98.5	107.9	98.4	108.2	98.7	104.1	105.3	110.3
2023								
январь	102.5	102.5	102.1	102.1	107.3	107.3	100.0	100.0

**Индексы цен производителей промышленных товаров
по видам экономической деятельности
(на конец периода; в процентах)**

	К предыдущему месяцу			Январь 2023 к январю 2022	Справочно январь 2022 к декабрю 2021
	ноябрь 2022	декабрь 2022	январь 2023		
Добыча полезных ископаемых	101.6	98.4	96.3	128.7	101.3
добыча камня, песка и глины	101.6	98.4	96.3	128.7	101.3
Обрабатывающие производства	98.3	99.1	102.1	105.7	102.4
производство пищевых продуктов	99.6	100.7	99.9	109.0	101.4
производство напитков	100.5	102.5	102.2	146.0	101.7
производство текстильных изделий	100.0	100.0	100.0	66.3	152.9
производство одежды	99.9	98.4	104.0	146.8	100.0
производство кожи и изделий из кожи	100.0	100.0	100.0	115.4	100.8
обработка древесины, производство изделий из дерева и пробки, кроме мебели	100.2	100.1	99.8	55.0	104.3
производство бумаги и бумажных изделий	106.9	98.7	86.0	65.6	105.0
производство нефтепродуктов	99.7	102.4	100.0	114.7	100.0
производство химических средств и химических продуктов	99.2	104.8	99.3	130.9	105.4
производство лекар- ственных средств и ма- териалов, применяемых в медицинских целях	97.4	86.6	123.2	118.8	101.4
производство резино- вых и пластмассовых изделий	95.9	96.9	102.9	102.3	104.3
производство прочей неметаллической минеральной продукции	94.3	98.6	99.6	92.1	103.7
производство готовых металлических изделий, кроме машин и оборудования	100.0	100.0	100.0	100.8	103.8
производство компью- теров, электронных и оптических изделий	100.0	100.0	100.0	122.0	100.0

	К предыдущему месяцу			Январь 2023 к январю 2022	Справочно январь 2022 к декабрю 2021
	ноябрь 2022	декабрь 2022	январь 2023		
производство электрического оборудования	100.0	101.4	106.3	97.1	101.4
производство машин и оборудования, не включенных в другие группировки	92.6	97.7	97.3	88.1	100.1
производство автотранспортных средств, прицепов и полуприцепов	95.8	99.6	100.0	117.1	101.7
производство железнодорожных локомотивов и подвижного состава	100.0	100.1	100.0	104.8	100.0
производство мебели	100.0	100.0	100.0	125.0	110.5
производство прочих готовых изделий	97.5	100.6	97.3	113.0	99.9
Обеспечение электрической энергией, газом и паром; кондиционирование воздуха	99.1	99.3	107.3	113.0	98.9
производство, передача и распределение электроэнергии	98.5	99.0	108.3	113.4	98.7
производство и распределение газообразного топлива	100.0	100.0	100.0	101.8	100.0
производство, передача и распределение пара и горячей воды; кондиционирование воздуха	100.1	99.6	106.5	113.7	99.2
Водоснабжение; водоотведение, организация сбора и утилизации отходов, деятельность по ликвидации загрязнений	100.0	105.3	100.0	110.2	100.0

Динамика цен производителей промышленных товаров и потребительских цен

(на конец месяца; в процентах к декабрю 2021 г.)

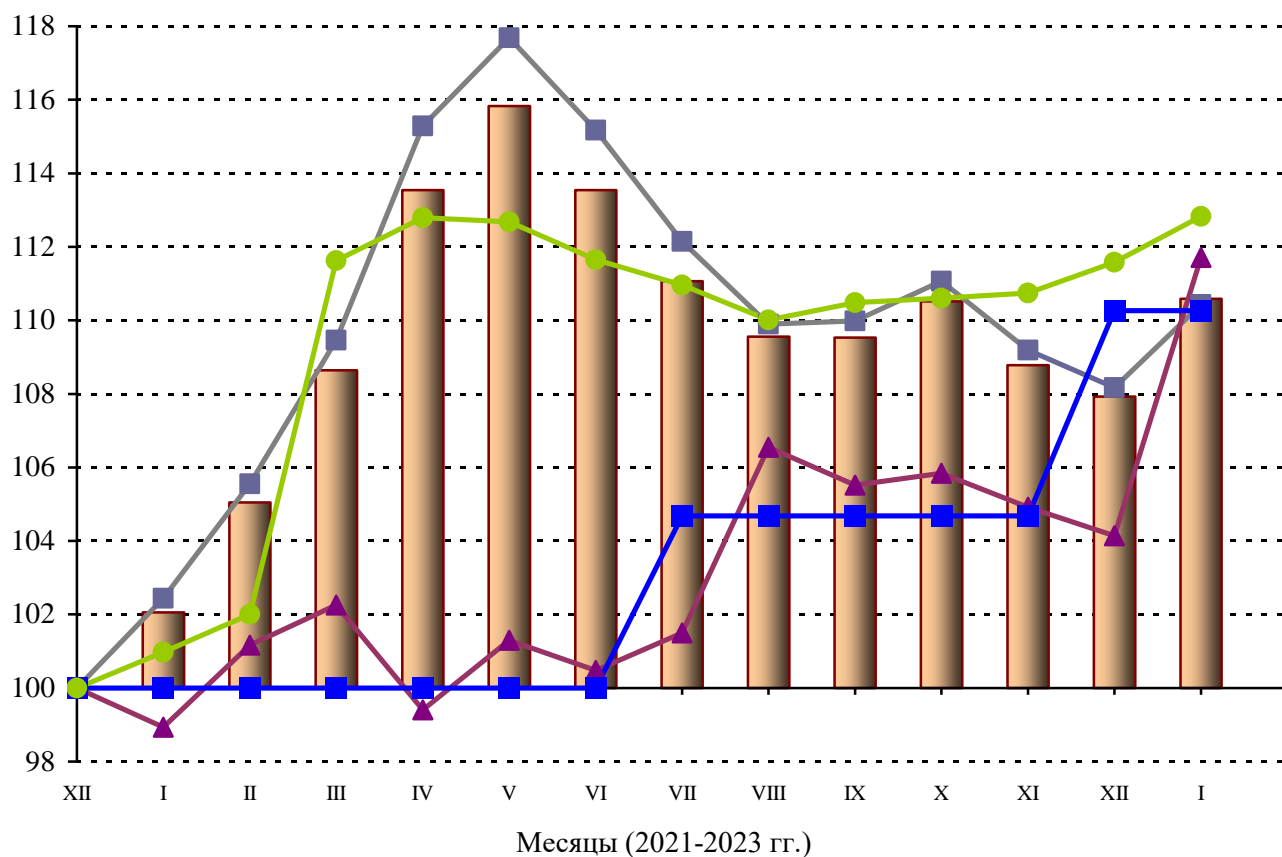

Цены производителей промышленных товаров

в том числе:

обрабатывающие производства

обеспечение электрической энергией, газом и паром; кондиционирование воздуха

водоснабжение; водоотведение, организация сбора и утилизации отходов, деятельность по ликвидации загрязнений

потребительские цены

**Индекс цен на приобретенные промышленными организациями
отдельные виды энергоресурсов**
(на конец периода; в процентах)

	К предыдущему месяцу			Декабрь 2022 к декабрю 2021	2022 к 2021	Справочно декабрь 2021 к декабрю 2020
	октябрь 2022	ноябрь 2022	декабрь 2022			
Электроэнергия	99.5	99.1	101.3	103.5	101.0	104.3
Пар и горячая вода	97.5	97.6	101.9	106.0	103.6	105.0
Бензин автомобильный	99.9	100.4	100.2	100.2	104.7	110.4
Топливо дизельное	100.3	102.4	101.8	106.2	109.0	110.5
Мазут топочный	92.5	97.5	98.2	60.9	106.5	176.5
Масла нефтяные смазочные	97.9	96.3	97.6	95.2	102.5	187.2
Пропан и бутан, сжиженные	100.0	100.0	100.0	97.5	110.5	117.6
Газ горючий природный	99.0	100.4	109.0	112.8	104.9	104.1
Уголь	95.0	94.5	99.7	80.7	145.8	168.7

Индекс закупочных цен на мясо
(на конец периода; в процентах)

	К предыдущему месяцу			Декабрь 2022 к декабрю 2021	2022 к 2021	Справочно декабрь 2021 к декабрю 2020
	октябрь 2022	ноябрь 2022	декабрь 2022			
Мясо крупного рогатого скота замороженное	97.7	94.3	108.7	99.3	109.9	120.6
Свинина замороженная	106.5	94.3	101.8	99.6	96.2	112.6
Мясо птицы охлажденное	100.6	98.5	97.4	129.4	106.8	118.5

В декабре 2022 г. индекс цен приобретения зерна перерабатывающими организациями области составил по отношению к предыдущему месяцу 97.6 процента, по отношению к декабрю 2021 г. – 87.7 процента.

Индекс цен приобретения зерна
(на конец периода; в процентах)

	Всего		в том числе по видам деятельности					
	к предыду- щему периоду	к декабрю преды- дущего года	пшеница		кукуруза		ячмень	
			к преды- дущему периоду	к декабрю предыду- щего года	к преды- дущему периоду	к декабрю предыду- щего года	к преды- дущему периоду	к декабрю предыду- щего года
2021								
январь	103.4	103.4	100.0	100.0	91.6	91.6	105.4	105.4
февраль	96.6	99.9	105.6	105.6	101.0	92.6	92.5	97.5
март	105.6	105.5	98.8	104.3	100.0	92.6	109.3	106.5
I квартал	105.5	105.5	104.3	104.3	92.6	92.6	106.5	106.5
апрель	102.9	108.5	99.8	104.0	99.9	92.4	104.3	111.1
май	101.1	109.6	99.6	103.6	100.1	92.5	101.7	113.0
июнь	97.9	107.3	100.3	103.9	100.0	92.5	96.8	109.4
II квартал	101.8	107.3	99.7	103.9	99.9	92.5	102.7	109.4
июль	100.4	107.8	97.0	100.8	99.9	92.4	101.9	111.4
август	103.5	111.5	105.9	106.8	104.6	96.7	102.5	114.2
сентябрь	111.0	123.7	111.0	118.5	103.0	99.6	111.2	127.0
III квартал	115.3	123.7	114.0	118.5	107.6	99.6	116.1	127.0
октябрь	106.5	131.7	101.9	120.7	110.2	109.7	108.3	137.6
ноябрь	98.0	129.1	101.0	122.0	100.0	109.8	96.7	133.0
декабрь	109.6	141.5	101.0	123.2	99.0	108.6	113.5	151.0
IV квартал	114.3	141.5	104.0	123.2	109.1	108.6	118.9	151.0
2022								
январь	103.3	103.3	99.6	99.6	97.7	97.7	106.3	106.3
февраль	99.8	103.1	100.3	99.8	100.0	97.7	99.5	105.8
март	98.4	101.4	98.6	98.5	100.0	97.7	98.1	103.8
I квартал	101.4	101.4	98.5	98.5	97.7	97.7	103.8	103.8
апрель	103.4	104.9	100.9	99.4	102.2	99.9	105.2	109.1
май	103.3	108.3	100.8	100.2	101.6	101.4	105.0	114.5
июнь	102.9	111.4	100.9	101.1	97.5	98.9	104.4	119.6
II квартал	109.9	111.4	102.7	101.1	101.2	98.9	115.2	119.6
июль	98.3	109.5	91.8	92.8	99.8	98.7	102.0	122.0
август	94.4	103.4	86.7	80.4	100.0	98.7	98.2	119.7
сентябрь	91.8	94.9	91.1	73.3	100.0	98.7	91.6	109.7
III квартал	85.1	94.9	72.5	73.3	99.8	98.7	91.7	109.7
октябрь	96.5	91.5	101.0	74.0	94.6	93.3	94.8	103.9
ноябрь	98.2	89.9	97.7	72.3	87.9	82.1	99.0	102.9
декабрь	97.6	87.7	100.1	72.4	99.4	81.6	96.3	99.1
IV квартал	92.5	87.7	98.8	72.4	82.7	81.6	90.3	99.1

В январе 2023 г. индекс цен производителей сельскохозяйственной продукции по отношению к предыдущему месяцу составил 105.8 процента, в том числе на продукцию растениеводства – 163.3, на продукцию животноводства – 97.5 процента.

Индексы цен производителей сельскохозяйственной продукции
(на конец периода; в процентах)

	Всего		в том числе на продукцию			
	к предыдущему периоду	к декабрю предыдущего года	растениеводства		животноводства	
			к предыдущему периоду	к декабрю предыдущего года	к предыдущему периоду	к декабрю предыдущего года
2022						
январь	98.2	98.2	137.9	137.9	91.7	91.7
февраль	102.7	100.8	100.2	138.2	103.3	94.7
март	105.4	106.3	109.0	150.6	104.6	99.1
I квартал	106.3	106.3	150.6	150.6	99.1	99.1
апрель	92.5	98.3	75.4	113.5	96.8	95.8
май	94.6	93.0	101.9	115.7	93.2	89.3
июнь	97.1	90.3	81.0	93.6	100.5	89.8
II квартал	85.0	90.3	62.2	93.6	90.6	89.8
июль	93.6	84.5	88.6	83.0	94.4	84.8
август	101.1	85.4	93.9	77.9	102.2	86.7
сентябрь	95.6	81.6	60.9	47.4	100.6	87.2
III квартал	90.4	81.6	50.7	47.4	97.2	87.2
октябрь	113.6	92.7	162.5	77.1	109.2	95.3
ноябрь	100.8	93.5	89.1	68.7	102.3	97.5
декабрь	105.0	98.1	138.6	95.1	101.1	98.6
IV квартал	120.1	98.1	в 2.0 р.	95.1	113.0	98.6
2023						
январь	105.8	105.8	163.3	163.3	97.5	97.5

**Индексы цен производителей
отдельных видов и групп сельскохозяйственной продукции
(на конец периода; в процентах)**

	К предыдущему месяцу			Январь 2023 к январю 2022	Справочно январь 2022 к декабрю 2021
	ноябрь 2022	декабрь 2022	январь 2023		
Продукция растениеводства	89.1	138.6	163.3	115.3	137.9
Зерновые культуры	89.4	96.8	100.0	84.1	100.9
Картофель	82.0	98.1	102.0	68.3	97.9
Овощи	90.5	151.6	170.5	119.8	149.8
Продукция животноводства	102.3	101.1	97.5	104.8	91.7
Скот и птица	100.2	98.1	102.4	112.6	93.0
Молоко	100.8	100.6	99.6	109.0	102.7
Яйца	104.4	103.0	92.5	96.5	86.9

В январе 2023 г. **сводный индекс цен на продукцию (затраты, услуги) инвестиционного назначения**, по предварительным данным, составил 100.9 процента, в том числе индекс цен производителей на строительную продукцию – 100.4, на приобретенные машины и оборудование инвестиционного назначения – 101.3, на прочую продукцию (затраты, услуги) инвестиционного назначения – 100.7 процента.

С апреля 2022 г. информация о сводном индексе цен на продукцию (затраты, услуги) инвестиционного назначения и индексе цен приобретения машин и оборудования инвестиционного назначения рассчитана без учета влияния валютного курса на цены приобретения импортных машин и оборудования инвестиционного назначения.

**Сводный индекс цен на продукцию (затраты, услуги)
инвестиционного назначения
(на конец периода; в процентах)**

	Сводный индекс цен на продукцию (затраты, услуги) инвестиционного назначения		в том числе индекс цен					
			производителей на строительную продукцию		приобретения машин и оборудования инвестиционного назначения		на прочую продукцию (затраты, услуги) инвестиционного назначения	
	к предыдущему периоду	к декабрю предыдущего года	к предыдущему периоду	к декабрю предыдущего года	к предыдущему периоду	к декабрю предыдущего года	к предыдущему периоду	к декабрю предыдущего года
2022								
январь	101.6	101.6	100.7	100.7	102.3	102.3	99.9	99.9
февраль	101.1	102.6	100.5	101.2	101.4	103.7	101.2	101.1
март	109.0	111.9	101.8	102.9	113.7	117.9	108.2	109.4
I квартал	111.9	111.9	102.9	102.9	117.9	117.9	109.4	109.4
апрель	101.8	113.9	101.0	103.9	102.4	120.7	100.5	109.9
май	101.4	115.5	100.3	104.2	102.3	123.4	99.2	109.0
июнь	99.6	115.0	99.9	104.1	99.4	122.7	99.3	108.3
II квартал	102.8	115.0	101.1	104.1	104.1	122.7	99.0	108.3
июль	100.1	115.2	99.0	103.0	101.0	123.9	98.9	107.1
август	100.5	115.8	100.9	103.9	100.4	124.4	99.6	106.7
сентябрь	99.9	115.7	99.5	103.4	100.1	124.5	100.4	107.1
III квартал	100.6	115.7	99.3	103.4	101.4	124.5	98.9	107.1
октябрь	100.2	115.9	100.0	103.4	100.3	124.8	101.1	108.3
ноябрь	100.4	116.3	100.3	103.7	100.4	125.3	100.4	108.7
декабрь	100.0	116.3	99.9	103.6	100.0	125.3	100.8	109.5
IV квартал	100.6	116.3	100.3	103.6	100.6	125.3	102.2	109.5
2023								
январь	100.9	100.9	100.4	100.4	101.3	101.3	100.7	100.7

**Сводные индексы цен строительной продукции
по отдельным видам экономической деятельности
(на конец периода; в процентах)**

	К предыдущему месяцу			Январь 2023 к январю 2022	Справочно
	ноябрь 2022	декабрь 2022	январь 2023		январь 2022 к декабрю 2021
Всего по обследуемым видам экономической деятельности	100.3	99.9	100.4	103.4	100.7
Сельское, лесное хозяйство, охота, рыболовство и рыбоводство	100.1	100.1	100.6	103.1	100.4
Обрабатывающая промышленность	100.2	100.0	100.4	103.3	100.6
производство пищевых продуктов	100.0	100.0	100.6	103.5	100.6
производство бумаги и бумажных изделий	100.2	100.0	100.7	103.4	100.6
производство кокса и нефтепродуктов	100.1	100.2	100.4	104.1	100.6
производство химических веществ и химических продуктов	100.1	100.1	100.3	103.0	100.5
производство лекарственных средств и материалов, применяемых в медицинских целях	100.3	100.0	100.4	103.0	100.7
производство резиновых и пластмассовых изделий	100.1	100.0	100.3	102.7	100.5
производство машин и оборудования, не включенных в другие группировки	100.0	100.0	100.5	101.8	100.5
производство прочих транспортных средств и оборудования	100.3	99.7	100.4	101.6	100.5
Обеспечение электрической энергией, газом и паром; кондиционирование воздуха	100.0	100.0	100.6	102.1	100.5
Водоснабжение; водоотведение, организация сбора и утилизация отходов, деятельность по ликвидации загрязнений	100.3	100.2	100.6	103.8	100.7
Строительство	100.3	99.9	100.0	101.4	100.5
Торговля оптовая и розничная; ремонт автотранспортных средств и мотоциклов	100.0	100.0	100.5	102.3	100.4
Транспортировка и хранение	100.4	99.9	100.0	103.3	100.6
Деятельность гостиниц и предприятий общественного питания	100.7	99.7	100.8	105.0	100.9
Деятельность в области информации и связи	100.3	100.3	100.8	105.6	100.8
Деятельность по операциям с недвижимым имуществом	100.9	99.4	100.7	104.5	100.9
Деятельность профессиональная, научная и техническая	100.6	99.8	100.6	104.0	101.2

	К предыдущему месяцу			Январь 2023 к январю 2022	Справочно январь 2022 к декабрю 2021
	ноябрь 2022	декабрь 2022	январь 2023		
Деятельность административная и сопутствующие дополнительные услуги	100.3	100.3	101.0	106.3	101.0
Государственное управление и обеспечение военной безопасности; социальное обеспечение	100.4	99.6	100.5	103.6	101.0
Деятельность в области здравоохранения и социальных услуг	100.7	99.6	100.6	104.5	100.9
Деятельность в области культуры, спорта, организации досуга и развлечений	100.7	99.8	100.4	104.5	100.6

**Индексы цен приобретения основных видов материалов
строительными организациями**
(на конец периода; в процентах)

	К предыдущему месяцу			Январь 2023 к январю 2022	Справочно январь 2022 к декабрю 2021
	ноябрь 2022	декабрь 2022	январь 2023		
Кирпич керамический неогнеупорный	100.0	100.0	100.0	110.6	100.0
Цемент	100.3	98.4	100.0	103.2	100.0
Бетон готовый для заливки	99.8	100.1	100.7	110.9	100.2
Растворы строительные	100.0	100.0	100.0	102.9	100.3
Щебень	100.6	100.0	100.0	107.8	102.7
Пески природные	103.0	99.2	100.0	113.5	98.9
Сталь арматурная горячекатаная для железобетонных конструкций	95.5	93.6	98.7	60.5	98.5

Индекс тарифов на грузовые перевозки в среднем по всем видам транспорта, по отношению к предыдущему месяцу в январе 2023 г., по предварительным данным, составил 110.0 процента.

**Индексы тарифов на грузовые перевозки
отдельными видами транспорта
(на конец периода; в процентах)**

	Всего		в том числе транспорт			
	к предыдущему периоду	к декабрю предыдущего года	железнодорожный		автомобильный	
			к предыдущему периоду	к декабрю предыдущего года	к предыдущему периоду	к декабрю предыдущего года
2022						
январь	107.4	107.4	107.4	107.4	107.5	107.5
февраль	100.0	107.4	100.0	107.4	100.0	107.5
март	100.0	107.4	100.0	107.4	100.0	107.5
I квартал	107.4	107.4	107.4	107.4	107.5	107.5
апрель	100.0	107.4	100.0	107.4	100.0	107.5
май	100.0	107.4	100.0	107.4	100.0	107.5
июнь	110.1	118.3	110.5	118.7	100.0	107.5
II квартал	110.1	118.3	110.5	118.7	100.0	107.5
июль	100.0	118.3	100.0	118.7	100.0	107.5
август	100.0	118.3	100.0	118.7	100.0	107.5
сентябрь	100.0	118.3	100.0	118.7	100.0	107.5
III квартал	100.0	118.3	100.0	118.7	100.0	107.5
октябрь	100.0	118.3	100.0	118.7	100.0	107.5
ноябрь	100.0	118.3	100.0	118.7	100.0	107.5
декабрь	100.0	118.3	100.0	118.7	100.0	107.5
IV квартал	100.0	118.3	100.0	118.7	100.0	107.5
2023						
январь	110.0	110.0	110.1	110.1	107.6	107.6

**Индексы тарифов на грузовые перевозки
по видам транспорта
(на конец периода; в процентах)**

	К предыдущему месяцу			Январь 2023 к январю 2022	Справочно январь 2022 к декабрю 2021
	ноябрь 2022	декабрь 2022	январь 2023		
Грузовой транспорт – всего	100.0	100.0	110.0	120.6	107.4
железнодорожный	100.0	100.0	110.1	121.0	107.4
автомобильный	100.0	100.0	107.6	107.6	107.5

Индекс тарифов на услуги связи для юридических лиц в IV квартале 2022 г.
составил по отношению к предыдущему кварталу 102.5 процента.

Индексы тарифов на услуги связи для юридических лиц
(на конец периода; в процентах)

	Всего		в том числе по видам услуг								
	к пре- дыду- щему квар- талу	к IV квар- талу преды- дущего года	национальная почта		местная телефонная связь		документальная электросвязь (в т.ч. ИНТЕРНЕТ)		подвижная (сотовая) связь		
			к пре- дыду- щему квар- талу	к IV квар- талу преды- дущего года	к пре- дыду- щему квар- талу	к IV квар- талу преды- дущего года	к пре- дыду- щему квар- талу	к IV квар- талу преды- дущего года	к пре- дыду- щему квар- талу	к IV квар- талу преды- дущего года	
2021											
I квартал	101.5	101.5	104.9	104.9	100.0	100.0	100.0	100.0	100.0	100.0	100.0
II квартал	100.6	102.1	100.0	104.9	102.0	102.0	100.0	100.0	100.0	100.0	100.0
III квартал	100.0	102.1	100.0	104.9	100.0	102.0	100.0	100.0	100.0	100.0	100.0
IV квартал	100.0	102.1	100.0	104.9	100.0	102.0	100.0	100.0	100.0	100.0	100.0
2022											
I квартал	100.7	100.7	103.4	103.4	100.0	100.0	100.0	100.0	100.0	100.0	100.0
II квартал	100.8	101.6	103.8	107.3	100.0	100.0	100.0	100.0	100.0	100.0	100.0
III квартал	100.0	101.6	100.0	107.4	100.0	100.0	100.0	100.0	100.0	100.0	100.0
IV квартал	102.5	104.1	105.9	113.7	109.7	109.7	100.0	100.0	100.0	100.0	100.0

VI. ФИНАНСЫ

1. ГОСУДАРСТВЕННЫЕ ФИНАНСЫ

По оперативным данным департамента финансов Ярославской области **консолидированный бюджет** области в 2022 г. исполнен с дефицитом в сумме 1594.4 млн рублей. По сравнению с 2021 г. доходы консолидированного бюджета увеличились на 10.6 процента, расходы увеличились на 16.6 процента.

Исполнение консолидированного бюджета (миллионов рублей)

	Доходы	Расходы	Профицит, дефицит (-)
2021			
январь	4521.4	5820.9	-1299.5
январь-февраль	9769.7	12795.5	-3025.8
I квартал	22204.7	21799.8	404.9
январь-апрель	33209.3	30994.8	2214.5
январь-май	39829.3	38708.1	1121.2
I полугодие	46768.6	47159.5	-390.9
январь-июль	57496.5	55837.0	1659.5
январь-август	65550.7	64096.2	1454.5
январь-сентябрь	73093.5	72149.9	943.6
январь-октябрь	85200.2	81979.4	3220.8
январь-ноябрь	94998.1	91022.8	3975.3
год	109227.2	104980.1	4247.1
2022			
январь	6041.5	6269.9	-228.4
январь-февраль	12399.1	14129.6	-1730.5
I квартал	24110.9	22719.6	1391.3
январь-апрель	34509.8	31641.1	2868.7
январь-май	43392.4	41087.2	2305.2
I полугодие	51622.4	51730.9	-108.5
январь-июль	63554.6	61105.5	2449.1
январь-август	74250.2	71490.2	2760.0
январь-сентябрь	83344.0	81523.5	1820.5
январь-октябрь	95070.6	92375.2	2695.4
январь-ноябрь	105791.3	103520.7	2270.6
год	120785.6	122380.0	-1594.4

Структура консолидированного бюджета по статьям доходов и расходов

	2022			Справочно 2021	
	млн рублей	в % к		млн рублей	в % к итогу
		итогу	2021		
Доходы	120785.6	100	110.6	109227.2	100
в том числе:					
налог на прибыль организаций	24022.7	19.9	101.2	23745.4	21.7
налог на доходы физических лиц	32860.7	27.2	115.8	28372.5	26.0
акцизы	17612.5	14.6	111.1	15851.7	14.5
налог на совокупный доход	6673.7	5.5	124.5	5359.0	4.9
налоги на имущество	10070.8	8.3	112.2	8972.9	8.2
платежи при пользовании природными ресурсами	353.8	0.3	101.7	347.9	0.3
задолженность и перерасчеты по отмененным налогам, сборам и иным обязательным платежам	0.3	0.0	х	-0.3	х
доходы от использования имущества, находящегося в государственной и муниципальной собственности	1559.7	1.3	95.6	1630.9	1.5
доходы от продажи материальных и нематериальных активов	646.5	0.5	125.3	515.8	0.5
безвозмездные поступления	25280.5	20.9	111.3	22718.0	20.8
прочие доходы	1704.4	1.4	99.5	1713.4	1.6
Расходы	122380.0	100	116.6	104980.1	100
в том числе на:					
общегосударственные вопросы	7200.9	5.9	123.4	5835.4	5.6
национальную оборону	315.7	0.3	в 16.7 р.	18.9	0.0
национальную безопасность и правоохранительную деятельность	993.2	0.8	121.1	820.2	0.8
национальную экономику	25229.6	20.6	148.6	16975.5	16.2
из нее:					
топливо и энергетика	73.4	0.1	в 43.2 р.	1.7	0.0
сельское хозяйство и рыболовство	1520.4	1.2	119.5	1272.3	1.2
транспорт	3263.4	2.7	147.5	2212.4	2.1
дорожное хозяйство	17878.1	14.6	150.0	11915.0	11.3
жилищно-коммунальное хозяйство	10642.7	8.7	123.4	8625.7	8.2
образование	32305.2	26.4	114.0	28344.8	27.0
культуру, кинематографию	4292.2	3.5	121.8	3524.1	3.4
здравоохранение	11130.1	9.1	89.3	12470.2	11.9
социальную политику	24901.9	20.3	105.3	23638.7	22.5
физкультуру и спорт	3145.0	2.6	157.6	1995.9	1.9
прочие расходы	2223.5	1.8	81.4	2730.7	2.6

По оперативным данным Управления Федеральной налоговой службы по Ярославской области в 2022 г. в бюджеты всех уровней поступило налоговых и неналоговых платежей на сумму 224988.3 млн рублей, в том числе 58.4 процента – в консолидированный бюджет области¹⁾.

**Поступление налогов,
сборов и иных обязательных платежей по видам
в 2022 г.**

	В бюджеты всех уровней			в том числе в консолидированный бюджет области, процентов ¹⁾	
	млн рублей	в % к		2022	справочно 2021
		итогу	2021		
Всего	224988.3	100	124.6	58.4	66.0
в том числе:					
налог на добавленную стоимость	66211.9	29.4	191.6	-	-
налог на прибыль организаций	26907.9	12.0	101.3	89.3	89.4
налог на доходы физических лиц	33289.2	14.8	116.4	98.7	99.2
платежи за пользование природными ресурсами	84.6	0.0	140.3	81.2	81.5
государственная пошлина	343.3	0.2	104.6	61.4	61.1
акцизы	79504.2	35.3	108.0	72.2	71.2
из них на:					
алкогольную продукцию	2678.8	1.2	166.9	84.0	80.0
пиво	7886.3	3.5	108.7	100	100
табачные изделия	5754.9	2.6	93.3	-	-
бензин автомобильный	32083.9	14.3	100.8	74.9	74.9
топливо дизельное	30987.6	13.8	116.0	74.9	74.9
налоги на имущество	10070.8	4.5	112.2	100	100
налоги со специальным налоговым режимом	6673.7	3.0	124.5	100	100
поступления в счет погашения задолженности по перерасчетам	0.3	0.0	x	100	100
прочие	1902.4	0.8	76.5	0.0	0.0

¹⁾ С учетом акцизов на нефтепродукты, централизованно перераспределяемых в другие субъекты Российской Федерации.

**Динамика структуры поступлений налогов и сборов
в бюджетную систему
(в процентах к общей сумме поступлений)**

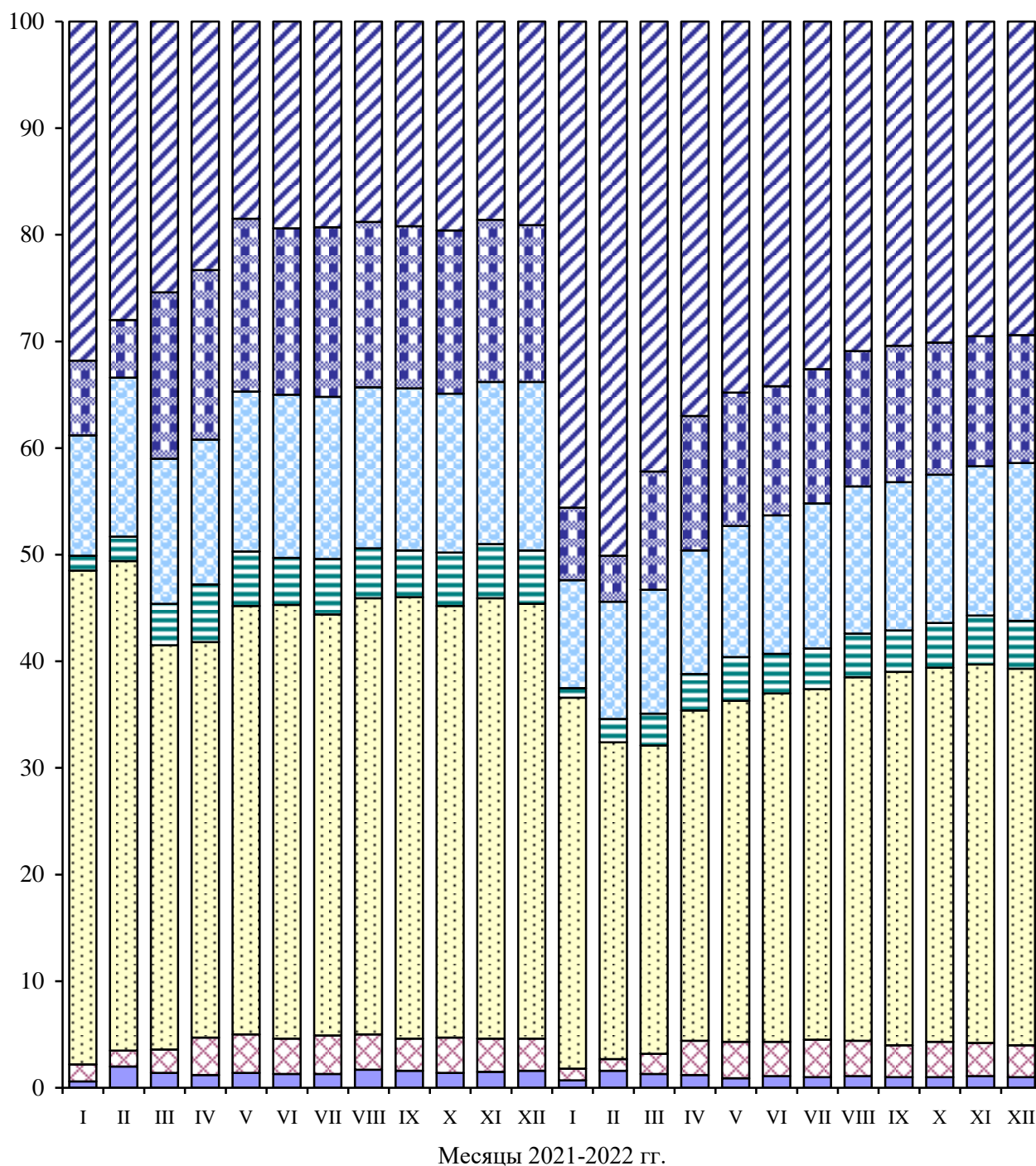

- | | |
|--------------------------------|---|
| Прочие | Налоги со специальным налоговым режимом |
| Акцизы | Налог на имущество |
| Налог на доходы физических лиц | Налог на прибыль |
| НДС | |

ВАЛЮТНЫЙ РЫНОК

Курсы доллара и евро, по данным Центрального банка Российской Федерации, составили:

(на конец месяца; российских рублей за единицу валюты)

	Доллар США	В % к		Евро	В % к	
		преды- дущему месяцу	концу преды- дущего года		преды- дущему месяцу	концу преды- дущего года
2022						
январь	77.82	104.8	104.8	86.64	103.1	103.1
февраль	83.55	107.4	112.5	93.60	108.0	111.3
март	84.09	100.6	113.2	93.70	100.1	111.5
апрель	71.02	84.5	95.6	74.56	79.6	88.7
май	63.10	88.8	84.9	64.72	86.8	77.0
июнь	51.16	81.1	68.9	53.86	83.2	64.1
июль	61.31	119.8	82.5	62.57	116.2	74.4
август	60.37	98.5	81.3	60.58	96.8	72.1
сентябрь	57.41	95.1	77.3	55.41	91.5	65.9
октябрь	61.53	107.2	82.8	61.13	110.3	72.7
ноябрь	61.07	99.3	82.2	63.39	103.7	75.4
декабрь	71.33	116.8	96.0	75.66	119.4	90.0
2023						
январь	69.59	97.6	97.6	75.78	100.2	100.2

2. ФИНАНСОВАЯ ДЕЯТЕЛЬНОСТЬ ОРГАНИЗАЦИЙ

(без субъектов малого предпринимательства)

ФИНАНСОВЫЕ РЕЗУЛЬТАТЫ ДЕЯТЕЛЬНОСТИ ОРГАНИЗАЦИЙ

В 2022 г., по оперативным данным, **сальдированный финансовый результат (прибыль (+) убыток (-))** организаций (без субъектов малого предпринимательства, кредитных организаций, государственных (муниципальных) учреждений, некредитных финансовых организаций) в действующих ценах составил 60215.0 млн рублей (381 организация получила прибыль в размере 72613.5 млн рублей, 103 организации имели убыток на сумму 12398.5 млн рублей).

Финансовые результаты деятельности организаций по видам экономической деятельности в 2022 г.

	Сальдо прибылей (+) и убытков (-)		Сумма прибыли, млн рублей	Доля прибыль- ных орга- низаций в общем числе организа- ций, %	Сумма убытка, млн рублей	Доля убыточных организа- ций в общем числе организа- ций, %
	млн рублей	в % к 2021 ¹⁾				
Всего	60215.0	98.7	72613.5	78.7	12398.5	21.3
из них:						
сельское, лесное хозяй- ство, охота, рыболовство и рыбоводство	4608.9	132.7	4663.7	78.6	54.8	21.4
из них						
сельское хозяйство (без вспомогательной деятельности, оказания услуг)	4624.0	132.8	4663.7	84.6	39.7	15.4
добыча полезных ископаемых	135.2	191.3	137.3	80.0	2.1	20.0
из нее						
добыча прочих полезных ископаемых	135.2	191.3	137.3	80.0	2.1	20.0
обрабатывающие производства	41975.6	123.5	45853.2	87.7	3877.6	12.3
из них:						
производство пищевых продуктов	2477.8	151.1	2627.0	75.0	149.2	25.0
производство напитков	...	в 17.6 р.	...	100	-	-
производство текстильных изделий	746.0	164.5	746.0	100	-	-
производство кожи и изделий из кожи	210.3	96.0	210.3	100	-	-

	Сальдо прибылей (+) и убытков (-)		Сумма прибыли, млн рублей	Доля прибыль- ных орга- низаций в общем числе организа- ций, %	Сумма убытка, млн рублей	Доля убыточных организа- ций в общем числе организа- ций, %
	млн рублей	в % к 2021 ¹⁾				
обработка древесины и производство изделий из дерева и пробки, кроме мебели, производство изделий из соломки и материа- лов для плетения	202.7	63.0	202.7	100	-	-
производство бумаги и бумажных изделий	1168.4	78.4	1168.4	100		
деятельность полиграфическая и копирование носителей информации	262.1	в 2.0 р.	262.1	100	-	-
производство нефтепродуктов	...	33.9	...	50.0	...	50.0
производство химических веществ и химических продуктов	11494.5	147.3	11494.5	100	-	-
производство лекар- ственных средств и материалов, применяемых в медицинских целях	327.9	в 3.1 р.	359.6	66.7	31.7	33.3
производство резино- вых и пластмассовых изделий	12038.7	в 2.3 р.	12358.3	88.9	319.6	11.1
производство прочей неметаллической ми- неральной продукции	2170.7	в 2.3 р.	2170.8	90.0	0.1	10.0
производство металлургическое	...	x ²⁾	...	100	-	-
производство готовых металлических изделий, кроме машин и оборудования	734.9	81.9	734.9	100	-	-
производство компью- теров, электронных и оптических изделий	-199.0	x ²⁾	44.3	66.7	243.3	33.3
производство электри- ческого оборудования	4342.6	155.7	4479.4	91.7	136.8	8.3
производство машин и оборудования, не включенных в другие группировки	3.0	0.2	1784.1	82.4	1781.1	17.6

	Сальдо прибылей (+) и убытков (-)		Сумма прибыли, млн рублей	Доля прибыль- ных орга- низаций в общем числе организа- ций, %	Сумма убытка, млн рублей	Доля убыточных организа- ций в общем числе организа- ций, %
	млн рублей	в % к 2021 ¹⁾				
производство автотранспортных средств, прицепов и полуприцепов	1177.5	93.0	1177.5	100	-	-
производство прочих транспортных средств и оборудования	2289.4	63.8	3401.3	66.7	1111.9	33.3
производство мебели	208.6	166.0	208.6	100	-	-
производство прочих готовых изделий	176.6	47.8	180.8	83.3	4.2	16.7
ремонт и монтаж машин и оборудования	104.8	x ²⁾	118.8	87.5	14.0	12.5
обеспечение электриче- ской энергией, газом и паром; кондициони- рование воздуха	-2226.5	x ²⁾	3380.1	48.6	5606.6	51.4
водоснабжение; водо- отведение, организация сбора и утилизации отходов, деятельность по ликвидации загрязнений	149.2	62.0	301.0	52.9	151.8	47.1
строительство	1586.5	124.6	1642.2	94.4	55.7	5.6
торговля оптовая и роз- ничная; ремонт авто- транспортных средств и мотоциклов	10373.0	55.4	10425.6	91.5	52.6	8.5
из них:						
торговля оптовая и розничная автотранс- портными средствами и мотоциклами и их ремонт	1803.6	105.5	1803.6	100	-	-
торговля оптовая, кроме оптовой торговли автотранспортными средствами и мотоциклами	7551.2	46.7	7603.1	88.6	51.9	11.4
торговля розничная, кроме торговли авто- транспортными сред- ствами и мотоциклами	1018.3	117.5	1018.9	91.7	0.6	8.3
транспортировка и хранение	2689.8	151.6	2766.5	68.4	76.7	31.6

	Сальдо прибылей (+) и убытков (-)		Сумма прибыли, млн рублей	Доля прибыль- ных орга- низаций в общем числе организа- ций, %	Сумма убытка, млн рублей	Доля убыточных организа- ций в общем числе организа- ций, %
	млн рублей	в % к 2021 ¹⁾				
деятельность гостиниц и предприятий общественного питания	49.7	-	340.6	72.2	290.9	27.8
деятельность в области информации и связи	1017.2	90.2	1022.0	33.3	4.8	66.7
деятельность финансовая и страховая	195.8	в 3.3 р.	195.8	100	-	-
деятельность по опера- циям с недвижимым имуществом	-12.7	x ²⁾	162.0	40.0	174.7	60.0
деятельность профессиональная, научная и техническая	-1398.1	x ²⁾	566.4	63.6	1964.5	36.4
из нее научные исследования и разработки	387.1	в 2.4 р.	480.1	66.7	93.0	33.3
деятельность админи- стративная и сопутству- ющие дополнительные услуги	211.7	в 4.2 р.	239.4	76.9	27.7	23.1
образование	-17.8	x ²⁾	11.4	75.0	29.2	25.0
деятельность в области здравоохранения и социальных услуг	449.9	124.0	449.9	100	-	-
деятельность в области культуры, спорта, организации досуга и развлечений	325.7	в 5.1 р.	326.0	83.3	0.3	16.7

¹⁾ Темпы изменения сальдированного финансового результата отчетного периода по сравнению с соответствующим периодом предыдущего года рассчитаны с учетом:

- изменения круга отчитывающихся организаций;
- корректировки данных соответствующего периода предыдущего года.

²⁾ Темп роста не рассчитывается, если в одном или обоих сопоставимых периодах был получен отрицательный сальдированный финансовый результат.

В 2022 г. доля убыточных организаций составила 21.3 процента (как и в 2021 г.).

АКТИВЫ ОРГАНИЗАЦИЙ

Оборотные активы организаций по видам экономической деятельности в 2022 г.

(на конец отчетного периода; миллионов рублей)

	Оборотные активы	из них		
		запасы	денежные средства	задолженность покупателей
Всего	812043.7	273086.8	103395.6	162600.3
из них:				
сельское, лесное хозяйство, охота, рыболовство и рыбоводство	27802.0	10358.6	747.3	2601.6
добыча полезных ископаемых	497.4	204.1	126.2	126.8
обрабатывающие производства	451102.1	145574.3	65728.9	111020.6
обеспечение электрической энергией, газом и паром; кондиционирование воздуха	53456.6	3358.7	4840.9	21951.6
водоснабжение; водоотведение, организация сбора и утилизации отходов, деятельность по ликвидации загрязнений	4283.3	1165.3	311.2	2062.1
строительство	154812.7	66692.2	12867.4	5268.6
торговля оптовая и розничная; ремонт автотранспортных средств и мотоциклов	74482.9	37754.0	3529.5	12246.5
транспортировка и хранение	9886.8	1514.4	2574.9	1460.7
деятельность гостиниц и предприятий общественного питания	2698.9	164.0	933.4	114.1
деятельность в области информации и связи	2713.6	356.7	609.7	185.8
деятельность финансовая и страховая	2349.9	44.5	119.9	474.3
деятельность по операциям с недвижимым имуществом	3333.2	33.5	586.7	2065.4
деятельность профессиональная, научная и техническая	21451.9	5606.8	8873.3	2479.8
деятельность административная и сопутствующие дополнительные услуги	751.2	42.5	201.2	257.1
образование	256.9	8.5	105.5	37.8
деятельность в области здравоохранения и социальных услуг	413.1	67.3	99.6	64.7
деятельность в области культуры, спорта, организации досуга и развлечений	1045.2	91.7	647.8	108.4

На конец декабря 2022 г., по оперативным данным, формирование оборотных активов обеспечивалось за счет запасов на 33.6 процента, за счет задолженности за отгруженную продукцию (выполненные работы, оказанные услуги) – на 20.0, за счет остатков денежных средств на счетах организаций – на 12.7, краткосрочных финансовых вложений – на 7.2 процента.

**Внеоборотные активы организаций
по видам экономической деятельности
в 2022 г.
(на конец отчетного периода; миллионов рублей)**

	Внеоборотные активы	из них	
		основные средства, материальные поисковые активы, доходные вложения в материальные ценности	незавершенные капитальные вложения
Всего	418579.7	299064.6	40978.7
из них:			
сельское, лесное хозяйство, охота, рыболовство и рыбоводство	27035.8	24575.4	1699.9
добыча полезных ископаемых	257.7	176.5	25.8
обрабатывающие производства	233681.6	156319.8	31396.5
обеспечение электрической энергией, газом и паром; кондиционирование воздуха	82811.4	62972.8	5900.7
водоснабжение; водоотведение, организация сбора и утилизации отходов, деятельность по ликвидации загрязнений	12289.8	11050.8	798.7
строительство	2708.7	2323.0	111.2
торговля оптовая и розничная; ремонт автотранспортных средств и мотоциклов	9553.4	7826.5	423.6
транспортировка и хранение	9236.4	7650.0	93.1
деятельность гостиниц и предприятий общественного питания	13485.6	5946.9	76.8
деятельность в области информации и связи	2591.7	2533.0	-
деятельность финансовая и страховая	3423.4	103.4	0.2
деятельность по операциям с недвижимым имуществом	13700.1	11799.3	274.6
деятельность профессиональная, научная и техническая	3718.2	2107.7	156.4
деятельность административная и сопутствующие дополнительные услуги	668.8	425.5	5.2
образование	144.7	129.8	-
деятельность в области здравоохранения и социальных услуг	604.0	508.3	10.1
деятельность в области культуры, спорта, организации досуга и развлечений	2341.7	2303.3	5.8

В структуре внеоборотных активов на конец декабря 2022 г. основные средства, материальные поисковые активы, доходные вложения в материальные ценности составили 71.4 процента, незавершенные капитальные вложения – 9.8, нематериальные активы, результаты НИОКР, нематериальные поисковые активы – 3.2 процента.

СОСТОЯНИЕ ПЛАТЕЖЕЙ И РАСЧЕТОВ В ОРГАНИЗАЦИЯХ

На конец декабря 2022 г. **суммарная задолженность** по обязательствам организаций составила 599119.6 млн рублей, из нее **просроченная** – 21941.8 млн рублей или 3.7 процента от общей суммы задолженности.

Размер и структура суммарной задолженности по обязательствам организаций в декабре 2022 г. (на конец месяца; миллионов рублей)

	Всего задолженность	В % к концу предыдущего месяца	Просроченная задолженность	В % к концу предыдущего месяца
Всего	599119.6	100.5	21941.8	79.1
в том числе:				
кредиторская задолженность	340549.6	98.9	18568.0	76.2
в % к итогу	56.8	х	84.6	х
задолженность по кредитам банков и займам	258570.0	102.7	3373.8	100.4
в % к итогу	43.2	х	15.4	х

Кредиторская задолженность на конец декабря 2022 г., по оперативным данным, составила 340549.6 млн рублей, из нее **просроченная** – 18568.0 млн рублей, или 5.5 процента от общей суммы кредиторской задолженности.

**Структура и динамика
просроченной кредиторской задолженности организаций
(на конец месяца)**

	Удельный вес организаций, имеющих просроченную кредиторскую задолженность, процентов	Просроченная кредиторская задолженность, млн рублей	из нее		
			поставщикам	в бюджеты всех уровней	по платежам в государственные внебюджетные фонды
2021					
январь	19.6	24488.1	18402.6	834.8	249.3
февраль	19.6	25175.8	19324.2	849.8	246.7
март	19.1	25644.9	18634.1	883.8	261.7
апрель	19.6	25544.2	18771.4	911.1	357.1
май	19.8	25145.5	18417.0	897.6	275.2
июнь	20.0	25682.5	19292.5	860.3	267.8
июль	19.8	24954.6	19812.9	894.6	348.3
август	19.9	22605.9	17778.8	939.1	348.0
сентябрь	19.7	23484.1	19004.6	867.4	308.3
октябрь	19.6	24666.5	20073.1	988.1	311.6
ноябрь	19.1	28620.2	20598.9	1081.7	300.8
декабрь	19.4	21403.4	17710.2	1163.7	252.3
2022					
январь	18.5	25458.5	21681.6	1168.3	290.1
февраль	19.0	29601.6	24970.0	1188.0	251.9
март	18.1	22628.5	20160.6	529.2	205.9
апрель	18.3	20234.4	17780.3	599.9	258.4
май	18.3	21548.9	18598.7	540.3	223.3
июнь	18.2	24241.3	19230.3	638.6	289.1
июль	18.6	24822.7	20852.3	622.9	280.4
август	18.4	23756.8	20276.0	622.1	292.0
сентябрь	18.4	23176.5	19215.0	559.2	303.0
октябрь	18.4	23993.0	19902.7	565.3	304.0
ноябрь	18.2	24369.5	21186.8	558.7	300.9
декабрь	18.0	18568.0	15642.4	555.7	295.6

**Просроченная кредиторская задолженность организаций
по видам экономической деятельности в декабре 2022 г.
(на конец месяца)**

	Удельный вес организаций, имеющих просрочен- ную креди- торскую задолжен- ность, процентов	Просро- чен- ная креди- торская задолжен- ность, млн рублей	из нее		
			постав- щикам	в бюджеты всех уровней	по плате- жам в государ- ственные внебюд- жетные фонды
Всего	18.0	18568.0	15642.4	555.7	295.6
из них:					
сельское, лесное хозяйство, охота, рыболовство и рыбоводство	7.1	4.6	0.2	2.8	1.5
из них					
сельское хозяйство (без вспомогательной деятельности, оказания услуг)	7.7	4.6	0.2	2.8	1.5
добыча полезных ископаемых	20.0	7.4	-	6.0	1.5
из нее					
добыча прочих полезных ископаемых	20.0	7.4	-	6.0	1.5
обрабатывающие производства	18.4	3391.0	2713.0	20.9	67.9
из них:					
производство пищевых продуктов	25.0	42.4	19.1	8.6	14.6
производство напитков	-	-	-	-	-
производство текстильных изделий	20.0	3.8	3.8	-	-
производство кожи и изделий из кожи	33.3	0.0	0.0	-	-
обработка древесины и производство изделий из дерева и пробки, кроме мебели, производство изделий из соломки и материалов для плетения	-	-	-	-	-
производство бумаги и бумажных изделий	-	-	-	-	-
деятельность полиграфическая и копирование носителей информации	-	-	-	-	-
производство нефтепродуктов	50.0	-	-
производство химических веществ и химических продуктов	7.7	79.5	79.5	-	-

	Удельный вес организаций, имеющих просроченную кредиторскую задолженность, процентов	Просроченная кредиторская задолженность, млн рублей	из нее		
			поставщикам	в бюджеты всех уровней	по платежам в государственные внебюджетные фонды
производство лекарственных средств и материалов, применяемых в медицинских целях	33.3	0.0	0.0	-	-
производство резиновых и пластмассовых изделий	11.1	91.2	91.2	-	-
производство прочей неметаллической минеральной продукции	-	-	-	-	-
производство металлургическое	-	-	116.3	-	-
производство готовых металлических изделий, кроме машин и оборудования	-	-	-	-	-
производство компьютеров, электронных и оптических изделий	66.7	318.8	250.9	-	52.5
производство электрического оборудования	8.3	0.4	0.4	-	-
производство машин и оборудования, не включенных в другие группировки	23.5	398.5	327.4	-	-
производство автотранспортных средств, прицепов и полуприцепов	40.0	1077.3	802.2	-	-
производство прочих транспортных средств и оборудования	33.3	729.5	729.5	-	-
производство мебели	-	-	-	-	-
производство прочих готовых изделий	16.7	0.0	0.0	-	-
ремонт и монтаж машин и оборудования	25.0	513.6	292.6	12.3	0.9
обеспечение электрической энергией, газом и паром; кондиционирование воздуха	56.8	8879.0	7361.6	398.0	155.2
водоснабжение; водоотведение, организация сбора и утилизации отходов, деятельность по ликвидации загрязнений	47.1	640.1	470.1	84.2	29.2
строительство	-	-	-	-	-
торговля оптовая и розничная; ремонт автотранспортных средств и мотоциклов	2.8	11.7	11.2	-	-

	Удельный вес организаций, имеющих просроченную кредиторскую задолженность, процентов	Просроченная кредиторская задолженность, млн рублей	из нее		
			поставщикам	в бюджеты всех уровней	по платежам в государственные внебюджетные фонды
из них:					
торговля оптовая и розничная автотранспортными средствами и мотоциклами и их ремонт	-	-	-	-	-
торговля оптовая, кроме оптовой торговли автотранспортными средствами и мотоциклами	4.5	11.7	11.2	-	-
торговля розничная, кроме торговли автотранспортными средствами и мотоциклами	-	-	-	-	-
транспортировка и хранение	31.6	778.1	748.2	10.8	19.0
деятельность гостиниц и предприятий общественного питания	-	-	-	-	-
деятельность в области информации и связи	66.7	19.3	3.0	-	-
деятельность финансовая и страховая	-	-	-	-	-
деятельность по операциям с недвижимым имуществом	35.0	870.8	824.5	28.2	17.1
деятельность профессиональная, научная и техническая	18.2	3737.6	3320.8	-	-
из нее					
научные исследования и разработки	-	-	-	-	-
деятельность административная и сопутствующие дополнительные услуги	23.1	216.4	183.9	3.2	2.1
образование	10.0	4.1	0.8	0.3	0.4
деятельность в области здравоохранения и социальных услуг	-	-	-	-	-
деятельность в области культуры, спорта, организации досуга и развлечений	-	-	-	-	-

В структуре просроченной кредиторской задолженности 86.2 процента долгов приходилось на организации, осуществляющие деятельность по обеспечению электрической энергией, газом и паром; кондиционированию воздуха, организации профессиональной, научной и технической деятельности, а также на организации обрабатывающих производств.

Задолженность по полученным кредитам банков и займам в целом по Ярославской области на конец декабря 2022 г., по оперативным данным, составила 258570.0 млн рублей, в том числе **просроченная** – 3373.8 млн рублей, или 1.3 процента от общего объема задолженности по полученным кредитам банков и займам.

**Размер и структура задолженности по кредитам банков и займам
по видам экономической деятельности в декабре 2022 г.
(на конец месяца)**

	Удельный вес организаций, имеющих просроченную задолженность по кредитам банков и займам, процентов	Задолженность по полученным кредитам и займам, млн рублей		Структура просроченной задолженности по кредитам банков и займам, в % к итогу
		всего	в том числе просроченная	
Всего	1.7	258570.0	3373.8	100
из них:				
сельское, лесное хозяйство, охота, рыболовство и рыбоводство	3.6	16452.6	6.6	0.2
из них сельское хозяйство (без вспомогательной деятельности, оказания услуг)	3.8	16452.6	6.6	0.2
добыча полезных ископаемых	-	131.3	-	-
из нее добыча прочих полезных ископаемых	-	131.3	-	-
обрабатывающие производства	2.5	160755.8	181.7	5.4
из них:				
производство пищевых продуктов	5.0	6833.0	3.2	0.1
производство напитков	-	...	-	-
производство текстильных изделий	-	764.2	-	-
производство кожи и изделий из кожи	-	19.6	-	-
обработка древесины и производство изделий из дерева и пробки, кроме мебели, производство изделий из соломки и материалов для плетения	-	128.0	-	-
производство бумаги и бумажных изделий	-	1682.9	-	-
деятельность полиграфическая и копирование носителей информации	-	10.2	-	-
производство нефтепродуктов	-	...	-	-

	Удельный вес организаций, имеющих просроченную задолженность по кредитам банков и займам, процентов	Задолженность по полученным кредитам и займам, млн рублей		Структура просроченной задолженности по кредитам банков и займам, в % к итогу
		всего	в том числе просроченная	
производство химических веществ и химических продуктов	7.7	3316.6	0.7	0.0
производство лекарственных средств и материалов, применяемых в медицинских целях	-	1396.4	-	-
производство резиновых и пластмассовых изделий	-	20360.8	-	-
производство прочей неметаллической минеральной продукции	-	819.8	-	-
производство металлургическое	-	...	-	-
производство готовых металлических изделий, кроме машин и оборудования	-	1915.2	-	-
производство компьютеров, электронных и оптических изделий	-	2208.4	-	-
производство электрического оборудования	-	2044.3	-	-
производство машин и оборудования, не включенных в другие группировки	5.9	12911.5	14.3	0.4
производство автотранспортных средств, прицепов и полуприцепов	-	14941.6	-	-
производство прочих транспортных средств и оборудования	-	44430.5	-	-
производство мебели	-	138.7	-	-
производство прочих готовых изделий	-	366.3	-	-
ремонт и монтаж машин и оборудования	12.5	213.1	163.5	4.8
обеспечение электрической энергией, газом и паром; кондиционирование воздуха	2.7	47718.4	3184.0	94.4
водоснабжение; водоотведение, организация сбора и утилизации отходов, деятельность по ликвидации загрязнений	5.9	230.6	1.2	0.0
строительство	-	3943.6	-	-

	Удельный вес организаций, имеющих просроченную задолженность по кредитам банков и займам, процентов	Задолженность по полученным кредитам и займам, млн рублей		Структура просроченной задолженности по кредитам банков и займам, в % к итогу
		всего	в том числе просроченная	
торговля оптовая и розничная; ремонт автотранспортных средств и мотоциклов	-	7317.2	-	-
из них:				
торговля оптовая и розничная автотранспортными средствами и мотоциклами и их ремонт	-	3004.6	-	-
торговля оптовая, кроме оптовой торговли автотранспортными средствами и мотоциклами	-	3659.9	-	-
торговля розничная, кроме торговли автотранспортными средствами и мотоциклами	-	652.6	-	-
транспортировка и хранение	-	3517.3	-	-
деятельность гостиниц и предприятий общественного питания	-	1532.1	-	-
деятельность в области информации и связи	-	683.9	-	-
деятельность финансовая и страховая	-	3007.0	-	-
деятельность по операциям с недвижимым имуществом	-	9706.2	-	-
деятельность профессиональная, научная и техническая	-	3161.2	-	-
из нее научные исследования и разработки	-	765.9	-	-
деятельность административная и сопутствующие дополнительные услуги	-	177.9	-	-
образование	5.0	0.8	0.4	0.0
деятельность в области здравоохранения и социальных услуг	-	78.0	-	-
деятельность в области культуры, спорта, организации досуга и развлечений	-	156.0	-	-

Дебиторская задолженность по Ярославской области на конец декабря 2022 г., по оперативным данным, составила 296081.8 млн рублей, из нее просроченная – 24973.3 млн рублей, или 8.4 процента от общего объема дебиторской задолженности.

Структура и динамика просроченной дебиторской задолженности организаций
(на конец месяца)

	Удельный вес организаций, имеющих просроченную дебиторскую задолженность, процентов	Просроченная дебиторская задолженность, млн рублей	в том числе		
			покупателей	из нее	
				по полученным векселям	государственных заказчиков по оплате за поставленную продукцию
2021					
январь	34.1	23737.1	21662.9	-	98.5
февраль	34.6	23882.6	21857.6	-	100.2
март	34.6	24779.0	22617.6	-	77.4
апрель	35.0	25080.0	22794.0	-	93.2
май	34.5	26082.1	23910.1	-	81.5
июнь	34.9	26892.7	24732.5	-	98.5
июль	34.9	25161.9	23137.0	-	90.9
август	34.0	24549.4	22359.2	-	104.8
сентябрь	35.2	23694.5	21056.2	-	114.3
октябрь	35.3	23784.4	21045.3	-	119.2
ноябрь	35.3	24106.5	21786.1	-	134.9
декабрь	35.0	23212.7	20751.1	-	72.2
2022					
январь	34.8	27098.6	23923.2	-	72.2
февраль	34.3	26913.0	23802.0	-	78.1
март	34.1	27652.4	24076.1	-	91.9
апрель	34.1	25861.4	22658.7	-	90.5
май	33.8	26413.3	22476.0	-	88.0
июнь	33.7	25641.9	21701.7	-	100.3
июль	33.1	25774.3	22032.7	-	54.9
август	33.1	25324.0	22395.5	-	50.0
сентябрь	32.9	26331.5	22153.9	-	48.0
октябрь	32.9	26899.5	22573.3	-	53.5
ноябрь	32.3	27084.2	22902.3	-	78.3
декабрь	32.4	24973.3	22110.3	-	50.9

**Просроченная дебиторская задолженность организаций
по видам экономической деятельности в декабре 2022 г.
(на конец месяца)**

	Удельный вес организаций, имеющих просрочен- ную деби- торскую задолжен- ность, процентов	Просро- ченная дебитор- ская задол- женность, млн рублей	в том числе		
			покупа- телей	из нее	
				по полу- ченным вексям	государ- ственных заказчиков по оплате за постав- ленную продукцию
Всего	32.4	24973.3	22110.3	-	50.9
из них:					
сельское, лесное хозяйство, охота, рыболовство и рыбоводство	17.9	10.0	9.7	-	-
из них					
сельское хозяйство (без вспомогательной деятельности, оказания услуг)	15.4	4.7	4.4	-	-
добыча полезных ископаемых	-	-	-	-	-
из нее					
добыча прочих полезных ископаемых	-	-	-	-	-
обрабатывающие производства	32.5	10884.1	9662.0	-	39.9
из них:					
производство пищевых продуктов	40.0	47.2	41.3	-	-
производство напитков	-	-	-	-	-
производство текстильных изделий	60.0	11.8	10.8	-	-
производство кожи и изделий из кожи	66.7	5.0	5.0	-	-
обработка древесины и производство изделий из дерева и пробки, кроме мебели, производство изделий из соломки и материалов для плетения	-	-	-	-	-
производство бумаги и бумажных изделий	14.3	23.5	23.5	-	-
деятельность полиграфическая и копирование носителей информации	-	-	-	-	-
производство нефтепродуктов	50.0	-	-
производство химических веществ и химических продуктов	15.4	13.7	13.7	-	-

	Удельный вес организаций, имеющих просроченную дебиторскую задолженность, процентов	Просроченная дебиторская задолженность, млн рублей	В том числе		
			покупателей	из нее	
				по полученным векселям	государственных заказчиков по оплате за поставленную продукцию
производство лекарственных средств и материалов, применяемых в медицинских целях	33.3	2.9	2.9	-	-
производство резиновых и пластмассовых изделий	38.9	314.3	314.2	-	-
производство прочей неметаллической минеральной продукции	30.0	60.8	26.2	-	-
производство металлургическое	-	-	-	-	-
производство готовых металлических изделий, кроме машин и оборудования	45.5	188.3	188.1	-	39.9
производство компьютеров, электронных и оптических изделий	66.7	659.2	72.4	-	-
производство электрического оборудования	33.3	1187.2	1174.0	-	-
производство машин и оборудования, не включенных в другие группировки	29.4	47.3	39.1	-	-
производство автотранспортных средств, прицепов и полуприцепов	40.0	264.5	194.1	-	0.0
производство прочих транспортных средств и оборудования	33.3	7613.2	7111.3	-	-
производство мебели	-	-	-	-	-
производство прочих готовых изделий	16.7	1.3	1.3	-	-
ремонт и монтаж машин и оборудования	37.5	441.3	441.3	-	-
обеспечение электрической энергией, газом и паром; кондиционирование воздуха	75.7	9116.6	7578.3	-	11.0
водоснабжение; водоотведение, организация сбора и утилизации отходов, деятельность по ликвидации загрязнений	58.8	1481.6	1453.6	-	-
строительство	22.2	1321.7	1321.7	-	-

	Удельный вес организаций, имеющих просроченную дебиторскую задолженность, процентов	Просроченная дебиторская задолженность, млн рублей	В том числе		
			покупателей	из нее	
				по полученным векселям	государственных заказчиков по оплате за поставленную продукцию
торговля оптовая и розничная; ремонт автотранспортных средств и мотоциклов	19.7	303.7	303.7	-	-
из них:					
торговля оптовая и розничная автотранспортными средствами и мотоциклами и их ремонт	20.0	76.6	76.6	-	-
торговля оптовая, кроме оптовой торговли автотранспортными средствами и мотоциклами	25.0	227.1	227.1	-	-
торговля розничная, кроме торговли автотранспортными средствами и мотоциклами	-	-	-	-	-
транспортировка и хранение	36.8	280.1	241.3	-	-
деятельность гостиниц и предприятий общественного питания	16.7	3.8	3.8	-	-
деятельность в области информации и связи	66.7	2.3	2.3	-	-
деятельность финансовая и страховая	33.3	30.6	29.1	-	-
деятельность по операциям с недвижимым имуществом	50.0	1104.7	1102.3	-	-
деятельность профессиональная, научная и техническая	27.3	364.9	333.5	-	-
из нее					
научные исследования и разработки	33.3	0.1	0.1	-	-
деятельность административная и сопутствующие дополнительные услуги	38.5	62.3	62.3	-	-
образование	20.0	0.4	0.4	-	-
деятельность в области здравоохранения и социальных услуг	27.3	2.1	2.1	-	-
деятельность в области культуры, спорта, организации досуга и развлечений	16.7	0.1	0.1	-	-

VII. СОЦИАЛЬНАЯ СФЕРА

1. УРОВЕНЬ ЖИЗНИ НАСЕЛЕНИЯ

ДЕНЕЖНЫЕ ДОХОДЫ

В 2022 г. **объем денежных доходов** населения сложился в размере 544603.1 млн рублей и увеличился на 11.0 процента по сравнению с предыдущим годом.

Денежные расходы населения в 2022 г. составили 503987.2 млн рублей и увеличились на 7.9 процента по сравнению с 2021 г. Население израсходовало средств на покупку товаров и оплату услуг 438264.2 млн рублей, что на 8.0 процента больше, чем в 2021 г.

Отдельные показатели, характеризующие уровень жизни населения¹⁾

	IV квар- тал 2022	В % к		2022	2022 в % к 2021	Справочно				
		IV квар- талу 2021	III квар- талу 2022			IV квар- тал 2021	IV квартал 2021 в % к		2021	2021 в % к 2020
							IV квар- талу 2020	III квар- талу 2021		
Денежные доходы (в среднем на душу населения), рублей в месяц	44790.4	112.3	119.5	36975.9	111.6	39883.0	116.4	117.8	33123.6	112.2
Реальные денежные доходы	x	98.9	119.0	x	96.6	x	105.8	114.6	x	103.9
Реальные распола- гаемые денежные доходы	x	99.5	117.6	x	97.1	x	107.6	112.3	x	104.4

¹⁾ Данные за все кварталы и 2021 г. в целом уточнены по годовому балансу денежных доходов и расходов населения, данные за 2022 г. – предварительные.

Реальные денежные доходы, по оценке, в IV квартале 2022 г. по сравнению с аналогичным периодом 2021 г. уменьшились на 1.1 процента, в 2022 г. по сравнению с 2021 г. уменьшились на 3.4 процента.

Реальные располагаемые денежные доходы (доходы за вычетом обязательных платежей, скорректированные на индекс потребительских цен), по оценке, в IV квартале 2022 г. по сравнению с аналогичным периодом 2021 г. уменьшились на 0.5 процента, в 2022 г. по сравнению с 2021 г. уменьшились на 2.9 процента.

Динамика денежных доходов населения¹⁾

	Реальные денежные доходы, в % к		Реальные располагаемые денежные доходы, в % к	
	соответствующему периоду предыдущего года	предыдущему периоду	соответствующему периоду предыдущего года	предыдущему периоду
2021				
I квартал	96.3	74.9	96.0	76.3
II квартал	103.7	117.3	102.5	119.1
I полугодие	100.2	х	99.5	х
III квартал	108.0	105.0	109.5	105.5
январь-сентябрь	103.0	х	103.0	х
IV квартал	105.8	114.6	107.6	112.3
год	103.9	х	104.4	х
2022				
I квартал	97.0	68.8	97.4	69.0
II квартал	95.2	115.1	96.6	118.1
I полугодие	96.2	х	97.1	х
III квартал	95.3	105.2	95.1	103.8
январь-сентябрь	95.8	х	96.4	х
IV квартал	98.9	119.0	99.5	117.6
год	96.6	х	97.1	х

¹⁾ Данные за все кварталы и 2021 г. в целом уточнены по годовому балансу денежных доходов и расходов населения, данные за 2022 г. – предварительные.

В структуре денежных доходов населения в IV квартале 2022 г. по сравнению с соответствующим периодом 2021 г. возросли доли оплаты труда и прочих денежных поступлений, при снижении долей доходов от предпринимательской деятельности, социальных выплат и доходов от собственности.

Структура денежных доходов населения¹⁾
(в процентах к итогу)

	Всего денеж- ных доходов	в том числе					
		доходы от пред- принима- тельской деятель- ности	оплата труда	из нее заработ- ная плата работни- ков организа- ций	социаль- ные выплаты	доходы от собствен- ности	прочие денежные поступ- ления
2021							
I квартал	100	5.5	61.1	46.1	28.7	2.4	2.3
II квартал	100	5.3	60.2	42.5	25.7	2.6	6.2
III квартал	100	5.7	54.7	38.0	28.2	2.6	8.8
IV квартал	100	8.4	53.6	36.3	22.2	10.7	5.1
год	100	6.4	57.0	40.2	25.9	5.0	5.7
2022							
I квартал	100	5.2	61.7	46.6	27.3	2.5	3.3
II квартал	100	4.8	59.5	41.2	25.4	2.5	7.8
III квартал	100	5.0	54.8	37.9	27.7	4.0	8.5
IV квартал	100	7.7	54.7	36.9	21.3	9.7	6.6
год	100	5.8	57.3	40.2	25.1	5.1	6.7

¹⁾ Данные за все кварталы и 2021 г. в целом уточнены по годовому балансу денежных доходов и расходов населения, данные за 2022 г. – предварительные.

СООТНОШЕНИЕ ДЕНЕЖНЫХ ДОХОДОВ НАСЕЛЕНИЯ С ВЕЛИЧИНОЙ ПРОЖИТОЧНОГО МИНИМУМА

С 1 января 2022 г. постановлением Правительства Ярославской области от 25 августа 2021 г. № 564-п “Об установлении величины прожиточного минимума на душу населения и по основным социально-демографическим группам населения Ярославской области на 2022 год” (в редакции постановления Правительства региона от 14 декабря 2021 г. № 888-п “О внесении изменения в постановление Правительства области от 25.08.2021 № 564-п”) была установлена региональная величина прожиточного минимума на 2022 год в размере 11895 рублей на человека, в том числе для трудоспособного населения – 12966, для пенсионеров – 10230 и для детей – 11562 рубля в среднем за месяц.

С 1 июня 2022 г. постановлением Правительства Ярославской области от 30 мая 2022 г. № 408-п “О внесении изменения в постановление Правительства области от 25.08.2021 № 564-п” была установлена региональная величина прожиточного минимума на 2022 год в размере 13085 рублей на человека, в том числе для трудоспособного населения – 14263, для пенсионеров – 11253 и для детей – 12718 рублей в среднем за месяц.

Динамика величины прожиточного минимума (в среднем на душу населения; рублей в месяц)

	Все население	в том числе по социально-демографическим группам		
		трудоспособное население	пенсионеры	дети
2020				
I квартал	10100	11082	8228	10184
II квартал	10742	11749	8689	10870
III квартал	10891	11910	8783	11071
IV квартал	10668	11689	8665	10675
год ¹⁾	10600	11608	8591	10700
2021	10742	11749	9231	10959
2022				
с 1 января	11895	12966	10230	11562
с 1 июня	13085	14263	11253	12718

¹⁾ Оценка на основе данных, установленных указами Губернатора Ярославской области за I-IV кварталы.

**Соотношение денежных доходов населения
с величиной прожиточного минимума**

	2022				Справочно:
	I квартал	II квартал	III квартал	IV квартал	IV квартал 2021
Среднедушевые денежные доходы населения ¹⁾ :					
рублей в месяц	29399.2	36238.3	37475.7	44790.4	39883.0 ⁴⁾
в % к величине прожиточного минимума для всего населения ²⁾	247.2	276.9	286.4	342.3	371.3 ⁴⁾
Среднемесячная номинальная начисленная заработная плата одного работника ¹⁾ :					
рублей в месяц	42242.0	46661.8	45031.1	51996.6	45406.5
в % к величине прожиточного минимума для трудоспособного населения ²⁾	325.8	327.2	315.7	364.6	386.5
Средний размер назначенных пенсий ³⁾ :					
рублей в месяц	17347.5	18805.7	18992.8	19884.5	16972.3
в % к величине прожиточного минимума для пенсионеров ²⁾	169.6	167.1	168.8	176.7	183.9

¹⁾ Предварительные данные.

²⁾ В расчетах показателей за IV квартал 2021 г. использована величина прожиточного минимума населения, установленная в целом на 2021 г.; в расчетах показателей за I квартал 2022 г. – установленная с 1 января 2022 г., в расчетах показателей за II-IV кварталы 2022 г. – установленная с 1 июня 2022 г.

³⁾ По состоянию на 1 января, 1 апреля, 1 июля, 1 октября соответствующего года.

⁴⁾ Данные за IV квартал 2021 г. были уточнены по годовому балансу денежных доходов и расходов населения.

**Суммарная величина дохода, обеспечивающего
прожиточный минимум семьям различного состава
(рублей в месяц)**

Состав семьи	2022		Справочно: 2021
	с 1 января	с 1 июня	
Семьи, состоящие из 2 человек:			
1 трудоспособного и 1 ребенка	24528	26981	22708
1 трудоспособного и 1 пенсионера	23196	25516	20980
2 трудоспособных	25932	28526	23498
2 пенсионеров	20460	22506	18462
Семьи, состоящие из 3 человек:			
1 трудоспособного и 2 детей	36090	39699	33667
1 трудоспособного, 1 пенсионера и 1 ребенка	34758	38234	31939
2 трудоспособных и 1 ребенка	37494	41244	34457
2 трудоспособных и 1 пенсионера	36162	39779	32729
Семьи, состоящие из 4 человек:			
1 трудоспособного и 3 детей	47652	52417	44626
1 трудоспособного, 1 пенсионера и 2 детей	46320	50952	42898
2 трудоспособных и 2 детей	49056	53962	45416
2 трудоспособных, 1 пенсионера и 1 ребенка	47724	52497	43688
Семьи, состоящие из 5 человек:			
1 трудоспособного, 1 пенсионера и 3 детей	57882	63670	53857
1 трудоспособного, 2 пенсионеров и 2 детей	56550	62205	52129
2 трудоспособных и 3 детей	60618	66680	56375
2 трудоспособных, 1 пенсионера и 2 детей	59286	65215	54647

ЗАРАБОТНАЯ ПЛАТА

Среднемесячная начисленная заработная плата в 2022 г. составила 46544 рубля и по сравнению с 2021 г. выросла на 12.3 процента, в декабре 2022 г. – 61579 рублей и по сравнению с декабрем 2021 г. выросла на 15.4 процента.

Динамика среднемесячной номинальной и реальной начисленной заработной платы

	Среднемесячная номинальная начисленная заработная плата, рублей	В % к ¹⁾		Реальная заработная плата в % к	
		соответствующему периоду предыдущего года	предыдущему периоду	соответствующему периоду предыдущего года	предыдущему периоду
2021					
январь	37183	104.3	77.5	99.0	77.1
февраль	37036	105.3	99.6	100.5	99.5
март	40044	106.9	108.3	102.1	107.7
I квартал	38073	105.5	93.2	100.5	91.8
апрель	41291	112.4	101.9	106.7	100.8
май	41292	110.1	100.4	103.6	99.1
июнь	42893	113.6	103.9	106.5	103.0
II квартал	41760	111.9	109.2	105.5	106.4
I полугодие	40006	109.0	x	103.3	x
июль	41069	107.0	95.3	100.3	94.8
август	39044	106.4	95.1	99.4	95.0
сентябрь	40652	109.5	104.1	101.5	103.6
III квартал	40257	107.6	96.2	100.4	94.6
январь-сентябрь	40113	108.6	x	102.4	x
октябрь	40954	108.7	100.7	100.2	99.5
ноябрь	41917	113.8	102.2	104.3	101.0
декабрь	53291	111.0	127.1	101.5	125.8
IV квартал	45407	111.1	112.8	102.0	109.7
год	41209	109.0	x	102.0	x
2022					
январь	41505	111.4	77.8	101.4	77.1
февраль	40189	108.6	96.9	98.0	95.9
март	45050	111.1	112.0	92.1	102.3
I квартал	42242	110.4	93.0	97.0	87.7
апрель	45794	111.3	100.5	92.3	99.5
май	45499	110.2	99.3	92.6	99.4

	Среднемесячная номинальная начисленная заработная плата, рублей	В % к ¹⁾		Реальная заработная плата в % к	
		соответствующему периоду предыдущего года	предыдущему периоду	соответствующему периоду предыдущего года	предыдущему периоду
июнь	48782	113.1	107.4	96.7	108.4
II квартал	46662	111.5	110.0	93.8	102.7
I полугодие	44524	111.1	x	95.5	x
июль	45333	110.3	92.2	95.4	92.8
август	44791	114.7	98.8	100.1	99.7
сентябрь	45232	111.2	101.6	97.2	101.2
III квартал	45031	111.8	96.2	97.3	97.8
январь-сентябрь	44734	111.5	x	96.3	x
октябрь	46841	114.2	103.5	100.9	103.4
ноябрь	47556	113.4	101.5	101.3	101.4
декабрь	61579	115.4	129.5	103.4	128.5
IV квартал	51997	114.4	115.4	102.0	114.9
год	46544	112.3	x	97.7	x

¹⁾ Темпы роста приведены по сопоставимому кругу организаций.

**Среднемесячная начисленная заработная плата
работников организаций (без выплат социального характера)
по видам экономической деятельности**

	2022			Декабрь 2022		
	рублей	в % к		рублей	в % к	
		2021	средне-областному уровню		декабрю 2021	ноябрю 2022
По области	46544	112.3	100	61579	115.4	129.5
Сельское, лесное хозяйство, охота, рыболовство и рыбоводство	39885	117.6	85.7	50194	109.1	125.0
Добыча полезных ископаемых	50334	113.4	108.1	35902	82.4	67.3
Обрабатывающие производства	52873	116.3	113.6	71629	125.7	130.7
из них:						
производство пищевых продуктов	40467	115.7	86.9	43805	114.6	104.7

	2022			Декабрь 2022		
	рублей	в % к		рублей	в % к	
		2021	средне-областному уровню		декабрю 2021	ноябрю 2022
производство напитков	57110	106.1	122.7	57545	107.9	98.3
производство табачных изделий	...	в 2.3 р.	102.5	...	в 3.6 р.	...
производство текстильных изделий	37041	125.4	79.6	41561	108.9	117.2
производство кожи и изделий из кожи	49846	114.6	107.1	58525	140.4	101.0
обработка древесины и производство изделий из дерева и пробки, кроме мебели, производство изделий из соломки и материалов для плетения	22840	125.0	49.1	23058	134.0	103.9
производство бумаги и бумажных изделий	51884	117.1	111.5	55484	102.4	113.4
деятельность полиграфическая и копирование носителей информации	58113	145.9	124.9	102300	199.5	161.7
производство нефтепродуктов	...	107.1	171.1	...	109.2	...
производство химических веществ и химических продуктов	73171	110.8	157.2	108479	111.3	146.8
производство лекарственных средств и материалов, применяемых в медицинских целях	77451	106.5	166.4	71659	111.2	100.0
производство резиновых и пластмассовых изделий	50067	113.0	107.6	60797	115.5	123.9
производство прочей неметаллической минеральной продукции	38378	105.8	82.5	40915	102.0	102.9
производство металлургическое	38205	114.0	82.1	38120	106.6	101.4
производство готовых металлических изделий, кроме машин и оборудования	40217	104.0	86.4	46573	107.0	110.9

	2022			Декабрь 2022		
	рублей	в % к		рублей	в % к	
		2021	средне-областному уровню		декабрю 2021	ноябрю 2022
производство компьютеров, электронных и оптических изделий	46362	102.9	99.6	48796	105.5	99.4
производство электрического оборудования	56955	118.5	122.4	95949	182.4	167.1
производство машин и оборудования, не включенных в другие группировки	54543	116.5	117.2	68848	113.4	121.4
производство автотранспортных средств, прицепов и полуприцепов	56941	120.5	122.3	64734	115.5	109.8
производство прочих транспортных средств и оборудования	61334	124.0	131.8	92563	153.0	140.9
производство мебели	36713	121.3	78.9	37258	106.1	98.9
производство прочих готовых изделий	39807	114.6	85.5	47087	120.9	113.9
Обеспечение электрической энергией, газом и паром; кондиционирование воздуха	51209	109.5	110.0	64601	111.1	128.6
Водоснабжение; водоотведение, организация сбора и утилизации отходов, деятельность по ликвидации загрязнений	35940	109.3	77.2	41662	106.8	115.4
Строительство	33548	107.4	72.1	40710	110.0	117.9
Торговля оптовая и розничная; ремонт автотранспортных средств и мотоциклов	38394	111.0	82.5	40942	104.8	106.5
Транспортировка и хранение	52796	111.7	113.4	58754	112.6	111.2
Деятельность гостиниц и предприятий общественного питания	29833	116.1	64.1	31053	108.3	101.8
Деятельность в области информатизации и связи	66032	109.1	141.9	80574	109.1	126.7
Деятельность финансовая и страховая	69531	112.4	149.4	107158	100.3	150.3

	2022			Декабрь 2022		
	рублей	в % к		рублей	в % к	
		2021	средне-областному уровню		декабрю 2021	ноябрю 2022
Деятельность по операциям с недвижимым имуществом	30741	101.8	66.0	33332	93.2	110.2
Деятельность профессиональная, научная и техническая	53206	111.3	114.3	70929	113.9	134.5
Деятельность административная и сопутствующие дополнительные услуги	28519	115.4	61.3	33035	112.1	112.0
Государственное управление и обеспечение военной безопасности; социальное обеспечение	49390	108.7	106.1	90852	121.0	183.1
Образование	38456	113.0	82.6	51768	115.1	125.0
Деятельность в области здравоохранения и социальных услуг	42769	109.2	91.9	61673	114.3	142.5
Деятельность в области культуры, спорта, организации досуга и развлечений	49683	106.4	106.7	68313	104.0	119.7
из нее:						
деятельность библиотек, архивов, музеев и прочих объектов культуры	38339	112.0	82.4	58991	104.7	144.4
деятельность в области спорта, отдыха и развлечений	64288	104.1	138.1	81159	108.5	103.6
Предоставление прочих видов услуг	36179	115.2	77.7	39831	115.4	113.2

В 2022 г. уровень среднемесячной начисленной заработной платы работников организаций, занятых в здравоохранении и предоставлении социальных услуг, составил к ее уровню в обрабатывающих производствах 80.9 процента, работников образования – 72.7 процента (в 2021 г. – соответственно 86.2% и 74.9%).

Просроченная задолженность по заработной плате

(по данным, полученным от организаций,
кроме субъектов малого предпринимательства)

Суммарная просроченная задолженность по заработной плате по кругу наблюдаемых видов экономической деятельности на 1 февраля 2023 г. составила 274 тыс.рублей и уменьшилась по сравнению с 1 января 2023 г. на 91 тыс.рублей, или на 24.9 процента.

Объем просроченной задолженности по заработной плате, сложившийся на 1 февраля 2023 г., составлял 148.9 процента месячного фонда заработной платы работников организаций наблюдаемых видов экономической деятельности, имеющих просроченную задолженность.

Динамика просроченной задолженности по заработной плате¹⁾ (на начало месяца)

	Просроченная задолженность по заработной плате		в том числе задолженность				Численность работников, перед которыми имеется просроченная задолженность по заработной плате, человек
	тыс. рублей	в % к предыдущему месяцу	из-за несвоевременного получения денежных средств из бюджетов всех уровней		из-за отсутствия собственных средств		
			тыс. рублей	в % к предыдущему месяцу	тыс. рублей	в % к предыдущему месяцу	
2022							
январь	4791	67.3	-	-	4791	67.3	143
февраль	4737	98.9	-	-	4737	98.9	120
март	5118	108.0	-	-	5118	108.0	133
апрель	4491	87.7	-	-	4491	87.7	94
май	4266	95.0	-	-	4266	95.0	88
июнь	4257	99.8	-	-	4257	99.8	88
июль	4322	101.5	-	-	4322	101.5	88
август	3911	90.5	-	-	3911	90.5	82
сентябрь	3486	89.1	-	-	3486	89.1	124
октябрь	487	14.0	-	-	487	14.0	8
ноябрь	417	85.6	-	-	417	85.6	7
декабрь	388	93.0	-	-	388	93.0	3

	Просроченная задолженность по заработной плате		в том числе задолженность				Численность работников, перед которыми имеется просроченная задолженность по заработной плате, человек
	тыс. рублей	в % к предыдущему месяцу	из-за несвоевременного получения денежных средств из бюджетов всех уровней		из-за отсутствия собственных средств		
			тыс. рублей	в % к предыдущему месяцу	тыс. рублей	в % к предыдущему месяцу	
2023							
январь	365	94.1	-	-	365	94.1	3
февраль	274	75.1	-	-	274	75.1	3

¹⁾ Данные разрабатываются по следующим видам экономической деятельности: “Сельское хозяйство, охота и предоставление услуг в этих областях, лесозаготовки”; “Рыболовство и рыбоводство”; “Добыча полезных ископаемых”; “Обрабатывающие производства”; “Обеспечение электрической энергией, газом и паром; кондиционирование воздуха”; “Водоснабжение; водоотведение, организация сбора и утилизация отходов, деятельность по ликвидации загрязнений”; “Строительство”; “Транспорт”; “Управление недвижимым имуществом за вознаграждение или на договорной основе”; “Научные исследования и разработки”; “Образование”; “Деятельность в области здравоохранения и социальных услуг”; “Деятельность в области культуры, искусства, отдыха и развлечений, теле- и радиовещания, прочих информационных услуг”.

Задолженность из-за несвоевременного получения денежных средств из бюджетов всех уровней по кругу наблюдаемых видов экономической деятельности на 1 февраля 2023 г. отсутствовала.

Из общей суммы просроченной задолженности 62 тыс.рублей (22.6%) приходится на задолженность, образовавшуюся в 2020 г. и ранее.

**Просроченная задолженность по заработной плате
по видам экономической деятельности
на 1 февраля 2023 г.**

	Всего	в том числе				
		из-за несвоевременного получения денежных средств из бюджетов всех уровней	из них			из-за отсутствия собственных средств
			федерального бюджета	бюджета субъекта	местных бюджетов	
Тыс.рублей						
Всего	274	-	-	-	-	274
в том числе:						
сельское хозяйство, охота и предоставление услуг в этих областях, лесозаготовки	-	-	-	-	-	-
рыболовство и рыбоводство	-	-	-	-	-	-
добыча полезных ископаемых	-	-	-	-	-	-
обрабатывающие производства	-	-	-	-	-	-
из них:						
производство пищевых продуктов	-	-	-	-	-	-
производство напитков	-	-	-	-	-	-
производство табачных изделий	-	-	-	-	-	-
производство текстильных изделий	-	-	-	-	-	-
производство одежды	-	-	-	-	-	-
производство кожи и изделий из кожи	-	-	-	-	-	-
обработка древесины и производство изделий из дерева и пробки, кроме мебели, производство изделий из соломки и материалов для плетения	-	-	-	-	-	-
производство бумаги и бумажных изделий	-	-	-	-	-	-
деятельность полиграфическая и копирование носителей информации	-	-	-	-	-	-
производство нефтепродуктов	-	-	-	-	-	-

	Всего	в том числе				
		из-за несвоевременного получения денежных средств из бюджетов всех уровней	из них			из-за отсутствия собственных средств
			федерального бюджета	бюджета субъекта	местных бюджетов	
производство химических веществ и химических продуктов	-	-	-	-	-	-
производство лекарственных средств и материалов, применяемых в медицинских целях	-	-	-	-	-	-
производство резиновых и пластмассовых изделий	-	-	-	-	-	-
производство прочей неметаллической минеральной продукции	-	-	-	-	-	-
производство металлургическое	-	-	-	-	-	-
производство готовых металлических изделий, кроме машин и оборудования	-	-	-	-	-	-
производство компьютеров, электронных и оптических изделий	-	-	-	-	-	-
производство электрического оборудования	-	-	-	-	-	-
производство машин и оборудования, не включенных в другие группировки	-	-	-	-	-	-
производство автотранспортных средств, прицепов и полуприцепов	-	-	-	-	-	-
производство прочих транспортных средств и оборудования	-	-	-	-	-	-
производство мебели	-	-	-	-	-	-
производство прочих готовых изделий	-	-	-	-	-	-
ремонт и монтаж машин и оборудования	-	-	-	-	-	-
обеспечение электрической энергией, газом и паром; кондиционирование воздуха	212	-	-	-	-	212

	Всего	в том числе					из-за отсутствия собственных средств
		из-за несвоевременного получения денежных средств из бюджетов всех уровней	из них				
			федерального бюджета	бюджета субъекта	местных бюджетов		
водоснабжение; водоотведение, организация сбора и утилизации отходов, деятельность по ликвидации загрязнений	-	-	-	-	-	-	-
строительство	62	-	-	-	-	-	62
транспорт	-	-	-	-	-	-	-
управление недвижимым имуществом за вознаграждение или на договорной основе	-	-	-	-	-	-	-
научные исследования и разработки	-	-	-	-	-	-	-
образование	-	-	-	-	-	-	-
деятельность в области здравоохранения и социальных услуг	-	-	-	-	-	-	-
деятельность в области культуры, искусства, отдыха и развлечений, теле- и радиовещания, прочих информационных услуг	-	-	-	-	-	-	-
В % к 1 января 2023							
Всего	75.1	-	-	-	-	-	75.1
в том числе:							
сельское хозяйство, охота и предоставление услуг в этих областях, лесозаготовки	-	-	-	-	-	-	-
рыболовство и рыбоводство	-	-	-	-	-	-	-
добыча полезных ископаемых	-	-	-	-	-	-	-
обрабатывающие производства	-	-	-	-	-	-	-
из них:							
производство пищевых продуктов	-	-	-	-	-	-	-
производство напитков	-	-	-	-	-	-	-
производство табачных изделий	-	-	-	-	-	-	-
производство текстильных изделий	-	-	-	-	-	-	-

	Всего	в том числе				
		из-за несвоевременного получения денежных средств из бюджетов всех уровней	из них			из-за отсутствия собственных средств
			федерального бюджета	бюджета субъекта	местных бюджетов	
производство одежды	-	-	-	-	-	-
производство кожи и изделий из кожи	-	-	-	-	-	-
обработка древесины и производство изделий из дерева и пробки, кроме мебели, производство изделий из соломки и материалов для плетения	-	-	-	-	-	-
производство бумаги и бумажных изделий	-	-	-	-	-	-
деятельность полиграфическая и копирование носителей информации	-	-	-	-	-	-
производство нефтепродуктов	-	-	-	-	-	-
производство химических веществ и химических продуктов	-	-	-	-	-	-
производство лекарственных средств и материалов, применяемых в медицинских целях	-	-	-	-	-	-
производство резиновых и пластмассовых изделий	-	-	-	-	-	-
производство прочей неметаллической минеральной продукции	-	-	-	-	-	-
производство металлургическое	-	-	-	-	-	-
производство готовых металлических изделий, кроме машин и оборудования	-	-	-	-	-	-
производство компьютеров, электронных и оптических изделий	-	-	-	-	-	-
производство электрического оборудования	-	-	-	-	-	-
производство машин и оборудования, не включенных в другие группировки	-	-	-	-	-	-

	Всего	в том числе				
		из-за несвоевременного получения денежных средств из бюджетов всех уровней	из них			из-за отсутствия собственных средств
			федерального бюджета	бюджета субъекта	местных бюджетов	
производство автотранспортных средств, прицепов и полуприцепов	-	-	-	-	-	-
производство прочих транспортных средств и оборудования	-	-	-	-	-	-
производство мебели	-	-	-	-	-	-
производство прочих готовых изделий	-	-	-	-	-	-
ремонт и монтаж машин и оборудования	-	-	-	-	-	-
обеспечение электрической энергией, газом и паром; кондиционирование воздуха водоснабжение;	70.0	-	-	-	-	70.0
водоотведение, организация сбора и утилизации отходов, деятельность по ликвидации загрязнений	-	-	-	-	-	-
строительство	100.0	-	-	-	-	100.0
транспорт	-	-	-	-	-	-
управление недвижимым имуществом за вознаграждение или на договорной основе	-	-	-	-	-	-
научные исследования и разработки	-	-	-	-	-	-
образование	-	-	-	-	-	-
деятельность в области здравоохранения и социальных услуг	-	-	-	-	-	-
деятельность в области культуры, искусства, отдыха и развлечений, теле- и радиовещания, прочих информационных услуг	-	-	-	-	-	-

Задолженность по заработной плате из-за отсутствия собственных средств организаций за январь 2023 г. уменьшилась на 91 тыс.рублей, или на 24.9 процента и на 1 февраля 2023 г. составила 274 тыс.рублей.

ПЕНСИИ

Средний размер назначенных пенсий на 1 января 2023 г. составил 19884.5 рубля и увеличился по сравнению с аналогичной датой 2022 г. на 17.2 процента.

Динамика среднего размера назначенных пенсий¹⁾

	Средний размер назначенных пенсий ¹⁾ , рублей	Реальный размер назначенных пенсий ²⁾ , в % к соответствующему периоду предыдущего года	Средний размер назначенных пенсий, в % к	
			среднему размеру начисленной заработной платы	величине прожиточного минимума пенсионера
2022				
на 1 января	16972.3	96.2	40.9	183.9
на 1 апреля	17347.5	89.3	37.9	169.6
на 1 июля	18805.7	101.0	41.5	167.1
на 1 октября	18992.8	103.6	40.5	168.8
2023				
на 1 января	19884.5	104.8	...	176.7

¹⁾ По данным отделения Пенсионного фонда Российской Федерации по Ярославской области с учетом размеров индексации пенсий, установленных Правительством Российской Федерации.

²⁾ Показатель рассчитан с использованием индекса потребительских цен за соответствующий временной период.

ИСПОЛЬЗОВАНИЕ ДЕНЕЖНЫХ ДОХОДОВ

Динамика денежных доходов и расходов населения¹⁾ (миллионов рублей)

	Денежные доходы населения	Денежные расходы населения	Прирост, уменьшение (-) сбережений населения
2021			
I квартал	98052.5	105940.5	-7888.0
II квартал	118026.4	115040.2	2986.2
I полугодие	216078.9	220980.7	-4901.8
III квартал	126040.9	118786.0	7254.9
январь-сентябрь	342119.8	339766.7	2353.1
IV квартал	148535.0	127346.3	21188.7
год	490654.8	467113.0	23541.8
2022			
I квартал	108252.1	119102.5	-10850.4
II квартал	133434.7	124223.9	9210.8
I полугодие	241686.8	243326.4	-1639.6
III квартал	137991.2	126210.1	11781.1
январь-сентябрь	379678.0	369536.5	10141.5
IV квартал	164925.1	134450.7	30474.4
год	544603.1	503987.2	40615.9

¹⁾ Данные за 2021 г. уточнены по годовому балансу денежных доходов и расходов населения, данные за 2022 г. – предварительные.

Структура использования денежных доходов населения¹⁾ (в процентах)

	Денежные доходы	в том числе использовано на						
		покупку товаров и оплату услуг ²⁾	из них на		оплату обязательных платежей и взносов и прочие расходы	прирост, уменьшение (-) сбережений ^{4), 5)}	из них	
			покупку товаров	оплату услуг ³⁾			во вкладах на рублевых и валютных счетах банков в рублевом эквиваленте ^{5), 6)}	в наличных деньгах на руках в рублях и иностранной валюте в рублевом эквиваленте ⁵⁾
2021								
I квартал	100	94.7	73.1	20.8	13.3	-8.0	-7.5	2.4
II квартал	100	85.5	68.3	16.4	12.0	2.5	5.5	2.1
I полугодие	100	89.7	70.5	18.4	12.6	-2.3	-0.4	2.2
III квартал	100	82.7	67.4	14.3	11.5	5.8	6.9	2.1
январь-сентябрь	100	87.1	69.4	16.9	12.2	0.7	2.3	2.2
IV квартал	100	72.5	58.3	13.1	13.2	14.3	13.2	1.4
год	100	82.7	66.0	15.7	12.5	4.8	5.6	2.0
2022								
I квартал	100	97.0	77.2	19.1	13.0	-10.0	-3.4	-4.0
II квартал	100	82.5	66.2	15.6	10.6	6.9	12.4	-8.6
I полугодие	100	89.0	71.1	17.2	11.7	-0.7	5.3	-6.5
III квартал	100	79.6	65.5	13.3	11.9	8.5	3.5	6.4
январь-сентябрь	100	85.6	69.1	15.8	11.7	2.7	4.7	-1.8
IV квартал	100	68.7	55.0	12.9	12.8	18.5	13.4	6.2
год	100	80.5	64.8	14.9	12.0	7.5	7.3	0.6

¹⁾ Данные за 2021 г. уточнены по годовому балансу денежных доходов и расходов населения, данные за 2022 г. – предварительные.

²⁾ С учетом объема платежей за товары (услуги, работы) зарубежным поставщикам за безналичный и наличный расчет.

³⁾ Включая расходы на транспортные услуги, приобретенные у иностранных компаний.

⁴⁾ Сбережения включают прирост (уменьшение) вкладов, приобретение ценных бумаг, изменение средств на счетах индивидуальных предпринимателей, приобретение недвижимости, покупку населением скота и птицы, наличные деньги на руках за минусом изменения задолженности по кредитам и величины реализации финансовых активов, с учетом операций по взаимодействию населения с остальным миром (более подробно – в Методологических пояснениях).

⁵⁾ Знак «-» означает уменьшение сбережений (отток вкладов со счетов, уменьшение денег на руках).

⁶⁾ В кредитных организациях на территории Российской Федерации и за рубежом.

Изменения в структуре использования денежных доходов населения (в процентах к денежным доходам)

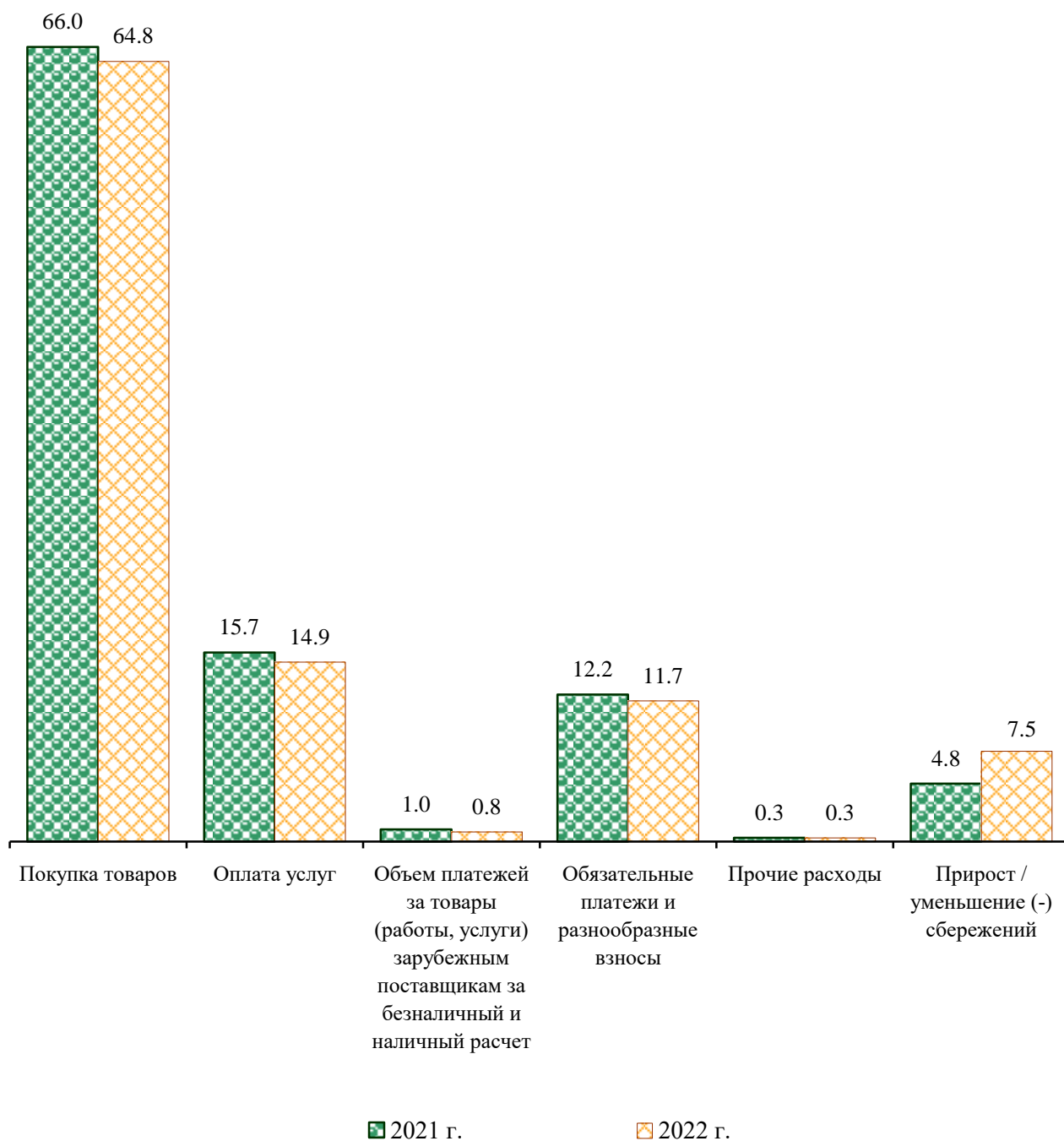

**Покупательная способность
среднедушевых денежных доходов населения¹⁾**

	2022	<u>Справочно</u> 2021
Продовольственные товары, кг		
Говядина (кроме бескостного мяса)	76.2	80.9
Свинина (кроме бескостного мяса)	128.1	120.1
Куры охлажденные и мороженые	214.6	205.9
Рыба мороженая неразделанная	227.8	214.9
Масло сливочное	46.1	51.9
Масло подсолнечное, л	291.7	295.4
Молоко питьевое цельное пастеризованное 2.5-3.2% жирности, л	602.8	638.7
Творог	100.3	103.6
Сыры сычужные твердые и мягкие	53.8	53.7
Яйца куриные, штук	4865	4456
Сахар-песок	526.2	660.2
Чай черный байховый	26.0	27.3
Соль поваренная пищевая	2159.8	2507.5
Мука пшеничная	762.5	787.2
Хлеб из ржаной муки и из смеси муки ржаной и пшеничной	698.6	709.7
Рис шлифованный	344.6	409.3
Крупы	551.6	586.0
Вермишель	362.5	375.6
Картофель	918.9	856.3
Капуста белокочанная свежая	830.5	1011.7
Лук репчатый	907.8	1006.5
Морковь	750.9	618.6
Яблоки	328.4	308.9
Непродовольственные товары, шт.		
Сорочка верхняя мужская	15.9	20.3
Блузка женская	15.8	14.9
Платье (платье-костюм, сарафан) для девочки школьного возраста	19.8	19.2
Сапоги, ботинки для школьника зимние из натуральной кожи, пар	9.5	8.6
Бензин АИ-92 (АИ-93), л	812.7	753.8
Платные услуги населению		
Плата за жилье в домах государственного и муниципального жилищных фондов, м ² общей площади	1132	1038
Электроэнергия в квартирах без электроплит, 100 кВт·ч	90	85
Водоснабжение горячее, м ³	233.2	218.3
Водоснабжение холодное и водоотведение, м ³	658.3	615.3
Газ сетевой, месяц с человека	504	472
Проезд в городском автобусе, поездок в месяц	1354	1262

¹⁾ Данные за 2021 г. уточнены по годовому балансу денежных доходов населения, данные за 2022 г. – предварительные.

**Темпы прироста (снижения) покупательной способности
среднедушевых денежных доходов населения в 2022 г.
(в процентах к 2021 г.)**

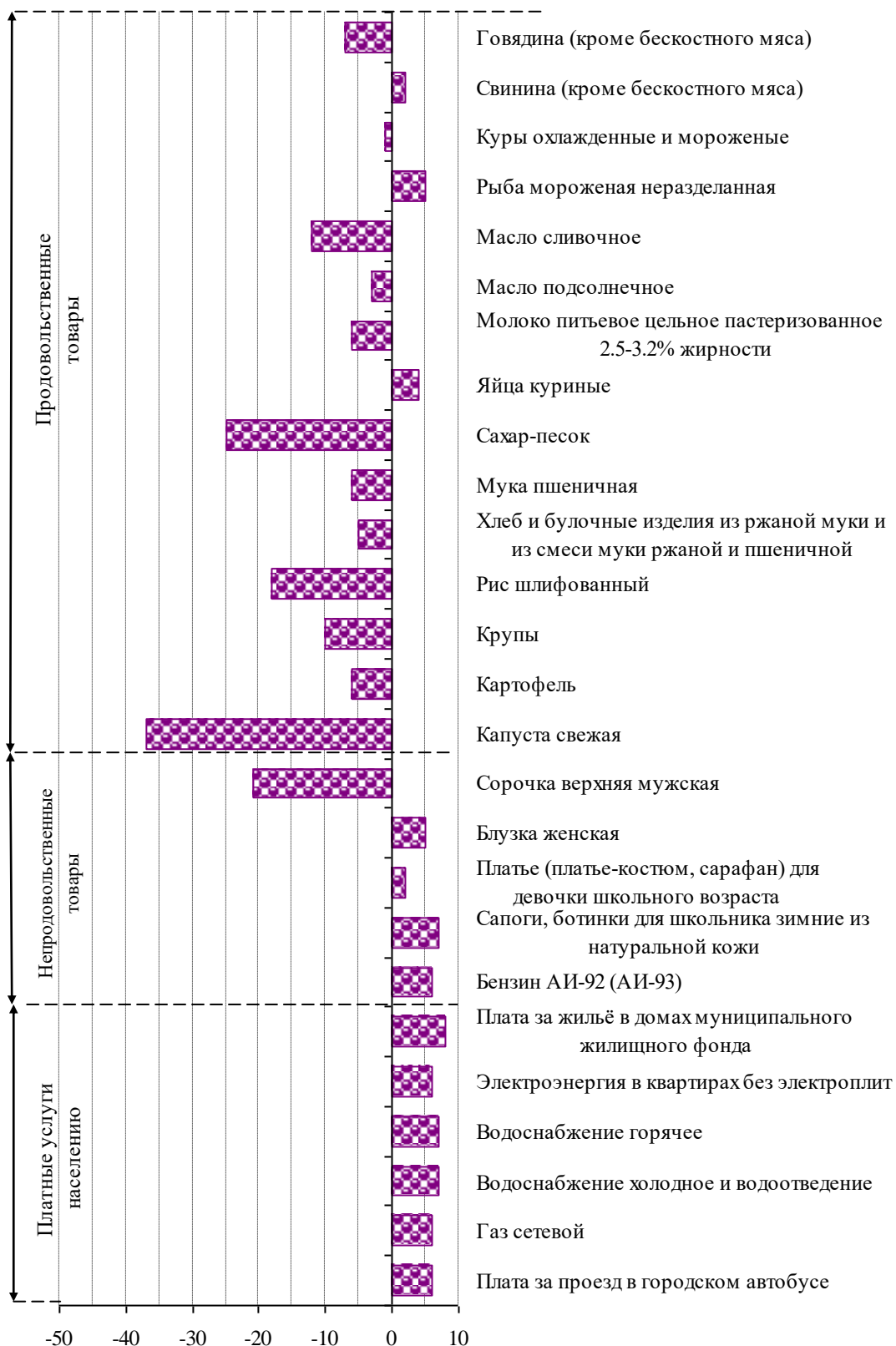

2. ЗАНЯТОСТЬ И БЕЗРАБОТИЦА

ЗАНЯТОСТЬ

В 2022 г. в общей численности занятого в экономике населения 297.8 тыс.человек, или 48.8 процента, составляли штатные **работники (без учета совместителей) организаций, не относящихся к субъектам малого предпринимательства**. На условиях совместительства и по договорам гражданско-правового характера для работы в этих организациях привлекалось еще 14.1 тыс.человек (в эквиваленте полной занятости). Число замещенных рабочих мест работниками списочного состава, совместителями и лицами, выполнявшими работы по договорам гражданско-правового характера, в организациях (без субъектов малого предпринимательства) в 2022 г. составило 311.9 тыс.человек.

Число замещенных рабочих мест в организациях (без субъектов малого предпринимательства)

	2022		Декабрь 2022, тыс.	В % к		Справочно		
	тыс.	в % к 2021		декабрю 2021	ноябрю 2022	2021 в % к 2020	декабрь 2021 в % к	
			декабрю 2020				ноябрю 2021	
Всего замещенных рабочих мест	311.9	98.4	312.3	98.7	100.4	99.4	98.2	99.1
в том числе:								
работниками списочного состава (без внешних совместителей)	297.8	98.2	297.3	98.6	100.2	99.2	98.0	99.9
внешними совместителями	5.6	102.6	5.8	99.7	99.6	107.1	103.0	78.5
работниками, выполнявшими работы по договорам гражданско-правового характера	8.5	102.8	9.2	102.1	107.4	101.4	103.1	101.4

В 2022 г. в общем количестве замещенных рабочих мест в организациях рабочие места внешних совместителей составили 1.8 процента и лиц, выполнявших работы по гражданско-правовым договорам, – 2.7 процента.

**Число замещенных рабочих мест в организациях
по видам экономической деятельности в 2022 г.
(без субъектов малого предпринимательства)**

	Всего замещенных рабочих мест (работ- ников), человек	в том числе работниками		
		списочного состава (без внешних совмес- тителей)	внешними совмести- телями	выпол- нявшими работы по договорам гражданско- правового характера
По области	311920	297848	5633	8439
Сельское, лесное хозяйство, охота, рыболовство и рыбоводство	6521	6267	59	196
Добыча полезных ископаемых	366	356	7	2
Обрабатывающие производства	71107	70284	312	511
из них:				
производство пищевых продуктов	5560	5331	27	202
производство напитков	630	630	-	-
производство табачных изделий	-	-	-	-
производство текстильных изделий	1034	1031	2	-
производство кожи и изделий из кожи	783	780	1	2
обработка древесины и производство изделий из дерева и пробки, кроме мебели, производство изделий из соломки и материалов для плетения	1333	1327	6	-
производство бумаги и бумажных изделий	1398	1385	7	5
деятельность полиграфическая и копирование носителей информации	549	540	2	6
производство нефтепродуктов
производство химических веществ и химических продуктов	3725	3668	36	21
производство лекарственных средств и материалов, применяемых в медицинских целях	1801	1780	4	17
производство резиновых и пластмассовых изделий	6239	6190	22	27
производство прочей неметаллической минеральной продукции	2627	2604	13	9
производство металлургическое	233	233	1	-
производство готовых металлических изделий, кроме машин и оборудования	2244	2166	10	68
производство компьютеров, электронных и оптических изделий	3356	3335	12	9
производство электрического оборудования	3714	3688	7	19

	Всего замещенных рабочих мест (работ- ников), человек	в том числе работниками		
		списочного состава (без внешних совмес- тителей)	внешними совмести- телями	выпол- нявшими работы по договорам гражданско- правового характера
производство машин и оборудования, не включенных в другие группировки	6804	6730	43	31
производство автотранспортных средств, прицепов и полуприцепов	6722	6664	45	12
производство прочих транспортных средств и оборудования	14017	13925	38	54
производство мебели	567	565	2	-
производство прочих готовых изделий	848	823	8	16
Обеспечение электрической энергией, газом и паром; кондиционирование воздуха	12322	12212	69	41
Водоснабжение; водоотведение, организация сбора и утилизации отходов, деятельность по ликвидации загрязнений	5307	4981	69	257
Строительство	5479	5265	37	176
Торговля оптовая и розничная; ремонт автотранспортных средств и мотоциклов	23779	23435	168	176
Транспортировка и хранение	26048	25151	152	745
Деятельность гостиниц и предприятий общественного питания	3928	3744	68	116
Деятельность в области информатизации и связи	10194	9808	59	326
Деятельность финансовая и страховая	8864	6904	38	1922
Деятельность по операциям с недвижимым имуществом	1692	1563	59	70
Деятельность профессиональная, научная и техническая	9654	9283	158	213
Деятельность административная и сопутствующие дополнительные услуги	4662	4349	104	209
Государственное управление и обеспечение военной безопасности; социальное обеспечение	28573	28207	162	203
Образование	46568	43021	2653	894
Деятельность в области здравоохранения и социальных услуг	36845	34171	917	1757
Деятельность в области культуры, спорта, организации досуга и развлечений	8579	7538	503	537
Предоставление прочих видов услуг	1434	1309	39	87

ПРИЕМ, УВОЛЬНЕНИЕ И НЕПОЛНАЯ ЗАНЯТОСТЬ РАБОТНИКОВ ОРГАНИЗАЦИЙ

Ярославльстатом подведены итоги федерального статистического наблюдения о неполной занятости и движении работников за IV квартал 2022 г., которое проводится ежеквартально по организациям (без субъектов малого предпринимательства) всех видов экономической деятельности.

Прием и увольнение работников. В IV квартале 2022 г. численность принятых работников организаций превысила численность выбывших работников на 1313 человек.

Прием и выбытие работников по видам экономической деятельности за IV квартал 2022 г.

	Принято работников		из них на дополнительно введенные рабочие места		Выбыло работников		из них по причинам			
	человек	в % к списочной численности	человек	в % к принятым	человек	в % к списочной численности	в связи с сокращением численности работников		по собственному желанию	
							человек	в % к выбывшим	человек	в % к выбывшим
Всего	21406	6.9	1211	5.7	20093	6.5	827	4.1	16158	80.4
в том числе:										
сельское, лесное хозяйство, охота, рыболовство и рыбоводство	842	10.7	49	5.8	780	9.9	-	-	705	90.4
добыча полезных ископаемых	54	16.2	-	-	57	17.1	-	-	47	82.5
обрабатывающие производства	4974	6.8	613	12.3	3968	5.4	33	0.8	3394	85.5
из них:										
производство пищевых продуктов	467	11.1	15	3.2	445	10.6	1	0.2	424	95.3
производство напитков	32	4.9	-	-	31	4.7	-	-	27	87.1
производство табачных изделий	-	-	-	-	-	-	-	-	-	-
производство текстильных изделий	98	9.2	4	4.1	85	8.0	-	-	81	95.3
производство одежды	18	17.1	-	-	14	13.3	-	-	14	100
производство кожи и изделий из кожи	40	5.0	1	2.5	35	4.4	-	-	33	94.3

	Принято работников		из них на дополнительно введенные рабочие места		Выбыло работников		из них по причинам			
	человек	в % к списочной численности	человек	в % к принятым	человек	в % к списочной численности	в связи с сокращением численности работников		по собственному желанию	
							человек	в % к выбывшим	человек	в % к выбывшим
обработка древесины и производство изделий из дерева и пробки, кроме мебели, производство изделий из соломки и материалов для плетения	96	8.1	5	5.2	113	9.5	-	-	102	90.3
производство бумаги и бумажных изделий	57	4.1	3	5.3	72	5.2	-	-	68	94.4
деятельность полиграфическая и копирование носителей информации	29	5.6	-	-	40	7.8	-	-	38	95.0
производство нефтепродуктов	163	4.3	-	-	145	3.8	-	-	115	79.3
производство химических веществ и химических продуктов	212	5.0	59	27.8	197	4.7	-	-	172	87.3
производство лекарственных средств и материалов, применяемых в медицинских целях	111	6.0	26	23.4	102	5.5	-	-	96	94.1
производство резиновых и пластмассовых изделий	472	7.6	1	0.2	472	7.6	-	-	370	78.4
производство прочей неметаллической минеральной продукции	228	8.9	-	-	283	11.1	11	3.9	261	92.2
производство металлургическое	11	8.6	-	-	14	10.9	-	-	14	100
производство готовых металлических изделий, кроме машин и оборудования	108	5.7	4	3.7	98	5.1	2	2.0	67	68.4

	Принято работников		из них на дополнительно введенные рабочие места		Выбыло работников		из них по причинам			
	человек	в % к списочной численности	человек	в % к принятым	человек	в % к списочной численности	в связи с сокращением численности работников		по собственному желанию	
							человек	в % к выбывшим	человек	в % к выбывшим
производство компьютеров, электронных и оптических изделий	183	5.2	5	2.7	143	4.0	1	0.7	83	58.0
производство электрического оборудования	303	7.6	8	2.6	272	6.8	-	-	261	96.0
производство машин и оборудования, не включенных в другие группировки	428	6.9	115	26.9	369	5.9	16	4.3	305	82.7
производство автотранспортных средств, прицепов и полуприцепов	451	7.1	-	-	229	3.6	-	-	152	66.4
производство прочих транспортных средств и оборудования	1267	6.2	366	28.9	603	3.0	2	0.3	515	85.4
производство мебели	87	12.2	-	-	83	11.6	-	-	83	100
производство прочих готовых изделий	53	7.0	-	-	62	8.2	-	-	60	96.8
ремонт и монтаж машин и оборудования	60	6.7	1	1.7	61	6.8	-	-	53	86.9
Обеспечение электрической энергией, газом и паром; кондиционирование воздуха	611	4.9	53	8.7	560	4.5	15	2.7	404	72.1
Водоснабжение; водоотведение, организация сбора и утилизации отходов, деятельность по ликвидации загрязнений	247	5.2	-	-	249	5.3	12	4.8	220	88.4
Строительство	306	6.2	3	1.0	376	7.6	5	1.3	305	81.1
Торговля оптовая и розничная; ремонт автотранспортных средств и мотоциклов	3793	14.3	187	4.9	3149	11.9	1	0.0	2706	85.9

	Принято работников		из них на дополнительно введенные рабочие места		Выбыло работников		из них по причинам			
	человек	в % к списочной численности	человек	в % к принятым	человек	в % к списочной численности	в связи с сокращением численности работников		по собственному желанию	
							человек	в % к выбывшим	человек	в % к выбывшим
Транспортировка и хранение	1514	6.1	17	1.1	1702	6.8	39	2.3	1287	75.6
Деятельность гостиниц и предприятий общественного питания	506	14.0	27	5.3	657	18.1	-	-	616	93.8
Деятельность в области информатизации и связи	296	2.9	15	5.1	461	4.5	31	6.7	222	48.2
Деятельность финансовая и страховая	501	6.4	21	4.2	476	6.1	2	0.4	388	81.5
Деятельность по операциям с недвижимым имуществом	143	7.2	3	2.1	164	8.2	4	2.4	141	86.0
Деятельность профессиональная, научная и техническая	402	5.4	42	10.4	436	5.8	84	19.3	283	64.9
Деятельность административная и сопутствующие дополнительные услуги	518	12.4	79	15.3	660	15.7	32	4.8	420	63.6
Государственное управление и обеспечение военной безопасности; социальное обеспечение	1015	3.6	60	5.9	1648	5.9	505	30.6	934	56.7
Образование	2525	5.2	16	0.6	2015	4.2	32	1.6	1776	88.1
Деятельность в области здравоохранения и социальных услуг	2596	7.3	11	0.4	2229	6.2	24	1.1	1977	88.7
Деятельность в области культуры, спорта, организации досуга и развлечений	471	7.4	13	2.8	407	6.4	5	1.2	280	68.8
Предоставление прочих видов услуг	92	7.3	2	2.2	99	7.8	3	3.0	53	53.5

В общей численности принятых работников доля приема на дополнительно введенные рабочие места составила 5.7 процента, в том числе в организациях, осуществляющих деятельность по производству прочих транспортных средств и оборудования – 28.9 процента, производство химических веществ и химических продуктов – 27.8 процента. В общей численности выбывших работников наибольший удельный вес (80.4%) составляют уволившиеся по собственному желанию.

Распределение численности выбывших работников организаций по причинам выбытия за IV квартал 2022 г.

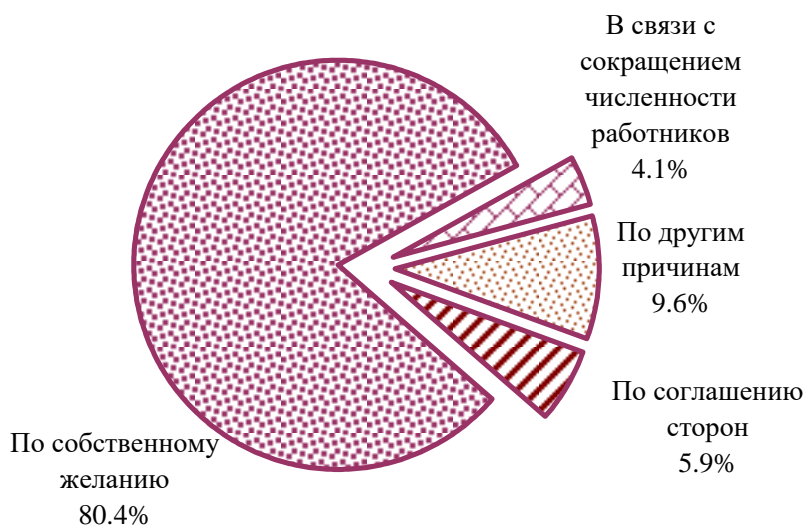

Наибольшая доля уволившихся по собственному желанию наблюдалась у работников гостиниц и предприятий общественного питания (17.0% к списочной численности), наименьшая (2.3% к списочной численности) – в организациях по производству компьютеров, электронных и оптических изделий.

На конец IV квартала 2022 г. численность работников, которых требуется принять на вакантные рабочие места, составила 5.4 процента от списочной численности работников. По видам деятельности этот показатель колеблется от 0.2 процента – у работников занятых производством прочей неметаллической минеральной продукции, до 25.2 процента – у работников гостиниц и общественного питания.

Неполная занятость. В IV квартале 2022 г. 3.2 процента списочной численности работников организаций (без субъектов малого предпринимательства) работали неполное рабочее время по инициативе работодателя и по соглашению между работником и работодателем. Доля работников, находившихся в простое по вине работодателя и по причинам, не зависящим от работодателя и работника, составила 1.4 процента списочной численности работников.

**Численность работников, работавших неполное рабочее время
по видам экономической деятельности
в IV квартале 2022 г.**

	Работали неполное рабочее время				Находились в простое по вине работодателя и по причинам, не зависящим от работодателя и работника		Имели отпуска без сохранения заработной платы по заявлению работника	
	по инициативе работодателя		по соглашению между работником и работодателем		человек	в % к списочной численности	человек	в % к списочной численности
	человек	в % к списочной численности	человек	в % к списочной численности				
Всего	141	0.0	9903	3.2	4454	1.4	30683	9.9
в том числе:								
сельское, лесное хозяйство, охота, рыболовство и рыбоводство	-	-	40	0.5	-	-	608	7.7
добыча полезных ископаемых	-	-	1	0.3	-	-	105	31.5
обрабатывающие производства	-	-	668	0.9	3933	5.4	15266	20.8
из них:								
производство пищевых продуктов	-	-	37	0.9	-	-	617	14.6
производство напитков	-	-	2	0.3	-	-	39	5.9
производство табачных изделий	-	-	-	-	-	-	-	-
производство текстильных изделий	-	-	10	0.9	8	0.8	230	21.6
производство одежды	-	-	-	-	-	-	5	4.8
производство кожи и изделий из кожи	-	-	48	6.0	-	-	96	11.9
обработка древесины и производство изделий из дерева и пробки, кроме мебели, производство изделий из соломки и материалов для плетения	-	-	3	0.3	31	2.6	250	21.1

	Работали неполное рабочее время				Находились в простое по вине работодателя и по причинам, не зависящим от работодателя и работника		Имели отпуска без сохранения заработной платы по заявлению работника	
	по инициативе работодателя		по соглашению между работником и работодателем		человек	в % к списочной численности	человек	в % к списочной численности
	человек	в % к списочной численности	человек	в % к списочной численности				
производство бумаги и бумажных изделий	-	-	3	0.2	-	-	197	14.2
деятельность полиграфическая и копирование носителей информации	-	-	1	0.2	-	-	97	18.8
производство нефтепродуктов	-	-	1	0.0	267	7.1	52	1.4
производство химических веществ и химических продуктов	-	-	64	1.5	-	-	993	23.5
производство лекарственных средств и материалов, применяемых в медицинских целях	-	-	3	0.2	-	-	378	20.5
производство резиновых и пластмассовых изделий	-	-	26	0.4	468	7.6	1035	16.7
производство прочей неметаллической минеральной продукции	-	-	12	0.5	16	0.6	362	14.2
производство металлургическое	-	-	-	-	-	-	4	3.1
производство готовых металлических изделий, кроме машин и оборудования	-	-	36	1.9	52	2.7	141	7.4

	Работали неполное рабочее время				Находились в простое по вине работодателя и по причинам, не зависящим от работодателя и работника		Имели отпуска без сохранения заработной платы по заявлению работника	
	по инициативе работодателя		по соглашению между работником и работодателем		человек	в % к списочной численности	человек	в % к списочной численности
	человек	в % к списочной численности	человек	в % к списочной численности				
производство компьютеров, электронных и оптических изделий	-	-	20	0.6	-	-	610	17.2
производство электрического оборудования	-	-	8	0.2	143	3.6	819	20.6
производство машин и оборудования, не включенных в другие группировки	-	-	45	0.7	94	1.5	1223	19.7
производство автотранспортных средств, прицепов и полуприцепов	-	-	19	0.3	698	10.9	1890	29.6
производство прочих транспортных средств и оборудования	-	-	308	1.5	2142	10.6	5923	29.2
производство мебели	-	-	18	2.5	-	-	165	23.1
производство прочих готовых изделий	-	-	2	0.3	14	1.9	88	11.7
ремонт и монтаж машин и оборудования	-	-	2	0.2	-	-	52	5.8
Обеспечение электрической энергией, газом и паром; кондиционирование воздуха	-	-	87	0.7	-	-	622	5.0

	Работали неполное рабочее время				Находились в простое по вине работодателя и по причинам, не зависящим от работодателя и работника		Имели отпуска без сохранения заработной платы по заявлению работника	
	по инициативе работодателя		по соглашению между работником и работодателем		человек	в % к списочной численности	человек	в % к списочной численности
	человек	в % к списочной численности	человек	в % к списочной численности				
Водоснабжение; водоотведение, организация сбора и утилизации отходов, деятельность по ликвидации загрязнений	-	-	95	2.0	1	0.0	420	8.9
Строительство	-	-	17	0.3	-	-	774	15.7
Торговля оптовая и розничная; ремонт автотранспортных средств и мотоциклов	40	0.2	950	3.6	188	0.7	2102	7.9
Транспортировка и хранение	-	-	1036	4.2	250	1.0	1881	7.6
Деятельность гостиниц и предприятий общественного питания	-	-	685	18.9	3	0.1	718	19.8
Деятельность в области информатизации и связи	-	-	263	2.6	-	-	434	4.3
Деятельность финансовая и страховая	-	-	228	2.9	1	0.0	1074	13.8
Деятельность по операциям с недвижимым имуществом	-	-	109	5.5	-	-	139	7.0
Деятельность профессиональная, научная и техническая	101	1.4	349	4.7	4	0.1	432	5.8
Деятельность административная и сопутствующие дополнительные услуги	-	-	268	6.4	-	-	468	11.2

	Работали неполное рабочее время				Находились в простое по вине работодателя и по причинам, не зависящим от работодателя и работника		Имели отпуска без сохранения заработной платы по заявлению работника	
	по инициативе работодателя		по соглашению между работником и работодателем		человек	в % к списочной численности	человек	в % к списочной численности
	человек	в % к списочной численности	человек	в % к списочной численности				
Государственное управление и обеспечение военной безопасности; социальное обеспечение	-	-	236	0.8	8	0.0	676	2.4
Образование	-	-	2698	5.6	45	0.1	2579	5.4
Деятельность в области здравоохранения и социальных услуг	-	-	1618	4.5	19	0.1	1956	5.5
Деятельность в области культуры, спорта, организации досуга и развлечений	-	-	512	8.0	2	0.0	340	5.3
Предоставление прочих видов услуг	-	-	43	3.4	-	-	89	7.0

В IV квартале 2022 г. наибольшие размеры неполной занятости отмечались у работников, занятых деятельностью гостиниц и предприятий общественного питания, в которых 18.9 процента списочной численности работников работали неполное рабочее время; в организациях по производству автотранспортных средств, прицепов и полуприцепов, где 10.9 процента работников находились в простое по вине работодателя и по причинам, не зависящим от работодателя и работника.

Предоставление отпусков без сохранения заработной платы по письменному заявлению работника наиболее распространено у работников организаций, осуществляющих добычу полезных ископаемых – 31.5 процента от списочной численности работников. В среднем этот показатель составил 9.9 процента от списочной численности работников.

БЕЗРАБОТИЦА

К концу января 2023 г. в органах службы занятости населения состояли на учете 5.6 тыс. не занятых трудовой деятельностью граждан, из них 4.6 тыс. человек имели статус безработного, в том числе 3.4 тыс. человек получали пособие по безработице.

Динамика численности не занятых трудовой деятельностью граждан, состоящих на учете в органах службы занятости населения (по данным департамента государственной службы занятости населения Ярославской области; на конец месяца)

	Численность не занятых трудовой деятельностью граждан, человек	из них имеют статус безработного		
		человек	в % к	
			соответствующему периоду предыдущего года	предыдущему периоду
2022				
январь	7291	5698	47.3	87.1
февраль	6726	5431	48.2	95.3
март	6549	5285	52.7	97.3
I квартал (в среднем за месяц)	6855	5471	49.2	86.1
апрель	6598	5335	56.6	100.9
май	6474	5403	62.0	101.3
июнь	6224	5399	66.4	99.9
II квартал (в среднем за месяц)	6432	5379	61.4	98.3
июль	6517	5498	71.9	101.8
август	6636	5522	75.2	100.4
сентябрь	5928	5165	77.9	93.5
III квартал (в среднем за месяц)	6360	5395	74.9	100.3
октябрь	5606	4690	72.4	90.8
ноябрь	5577	4570	75.6	97.4
декабрь	5573	4844	74.1	106.0
IV квартал (в среднем за месяц)	5585	4701	74.0	87.1
год (в среднем за месяц)	6308	5237	62.7	x

	Численность не занятых трудовой деятельностью граждан, человек	из них имеют статус безработного		
		человек	в % к	
			соответствующему периоду предыдущего года	предыдущему периоду
2023				
январь	5639	4556	80.0	94.1

В январе 2023 г. статус безработного получили 730 человек (на 183 человека, или на 33.5 процента больше, чем в январе 2022 г.). В течение месяца были трудоустроены 604 безработных (на уровне января 2022 г.).

Движение численности безработных, зарегистрированных в органах службы занятости населения

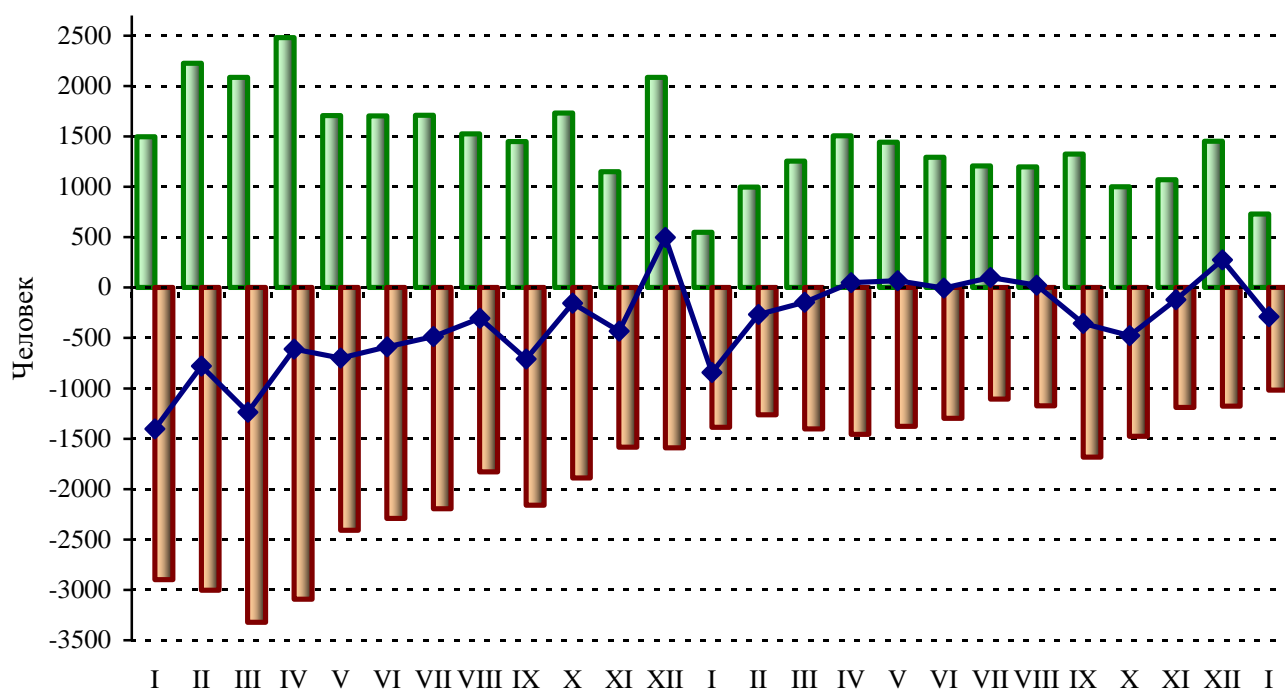

Месяцы (2021-2023 гг.)

- Численность лиц, признанных безработными в течение месяца
- Численность безработных, снятых с учета в течение месяца
- ◆ Абсолютный прирост (снижение) численности безработных

На конец января 2023 г. уровень регистрируемой безработицы составил 0.7 процента и по сравнению с аналогичным периодом 2022 г. уменьшился на 0.2 процентного пункта.

Нагрузка не занятого трудовой деятельностью населения, зарегистрированного в органах службы занятости населения, на 100 заявленных вакансий составила на конец января 2023 г. 38.3 человека.

**Динамика потребности работодателей в работниках,
заявленной в органы службы занятости населения
(на конец месяца)**

	Потребность работодателей в работниках, заявленная в органы службы занятости населения, человек	Нагрузка не занятого трудовой деятельностью населения на 100 заявленных вакансий		
		человек	в % к	
			соответствующему месяцу предыдущего года	предыдущему месяцу
2022				
январь	13492	54.0	45.6	85.3
февраль	13226	50.9	46.0	94.3
март	13688	47.8	52.0	93.9
апрель	14635	45.1	66.4	94.4
май	16084	40.3	71.7	89.4
июнь	15954	39.0	76.0	96.8
июль	16126	40.4	83.3	103.6
август	15804	42.0	85.9	104.0
сентябрь	15450	38.4	68.0	91.4
октябрь	15004	37.4	69.6	97.4
ноябрь	14355	38.9	75.4	104.0
декабрь	13677	40.7	64.3	104.6
2023				
январь	14720	38.3	70.9	94.1

Забастовок в январе 2023 г. официально зарегистрировано не было.

3. ИНФЕКЦИОННЫЕ ЗАБОЛЕВАНИЯ

(по данным Роспотребнадзора)

На территории области в январе 2023 г. по сравнению с соответствующим месяцем 2022 г. эпидемиологическая обстановка характеризовалась снижением уровня заболеваемости населения по ряду инфекционных и паразитарных болезней, в их числе: геморрагическая лихорадка с почечным синдромом, пневмония (внебольничная), острые кишечные инфекции, педикулез, сифилис, болезнь, вызванная вирусом иммунодефицита человека, и бессимптомный инфекционный статус, вызванный вирусом иммунодефицита человека (ВИЧ).

При этом отмечен рост заболеваемости гриппом, острыми гепатитами, туберкулезом, ветряной оспой, хроническими вирусными гепатитами, респираторно-вирусными инфекциями.

Среди заболевших инфекционными болезнями в январе 2023 г. дети в возрасте 0-17 лет составляли: коклюшем – 100 процентов, ветряной оспой – 96.5, педикулезом – 90.3, острыми кишечными инфекциями – 66.2, респираторно-вирусными инфекциями – 40.9 процента.

Заболеваемость населения отдельными инфекционными заболеваниями (по данным Роспотребнадзора)

	Январь 2023, случаев	В % к		Справочно январь 2022 в % к	
		январю 2022	декабрю 2022	январю 2021	декабрю 2021
Кишечные инфекции					
Острые кишечные инфекции	272	50.7	128.9	184.2	в 2.3 р.
из них:					
бактериальная дизентерия (шигеллез)	-	-	-	-	-
сальмонеллезные инфекции	7	175.0	77.8	80.0	133.3
Гепатиты					
Острые гепатиты	6	в 2.0 р.	150.0	75.0	150.0
Некоторые инфекции, управляемые средствами специфической профилактики					
Краснуха	-	-	-	-	-
Коклюш	10	x	100.0	-	-
Острые респираторно-вирусные инфекции					
Острые инфекции верхних дыхательных путей	28672	103.7	41.8	116.9	75.4

	Январь 2023, случаев	В % к		Справочно январь 2022 в % к	
		январю 2022	декабрю 2022	январю 2021	декабрю 2021
Грипп	181	в 2.1 р.	25.2	х	30.9
Социально значимые болезни					
Сифилис	16	76.2	177.8	в 2.3 р.	в 2.1 р.
Гонококковая инфекция	1	100.0	20.0	50.0	33.3
Туберкулез (впервые выявленный)	12	171.4	46.2	100.0	26.9
Болезнь, вызванная вирусом иммунодефицита человека и бессимптомный инфекционный статус, вызванный вирусом иммунодефицита человека (ВИЧ)	28	87.5	66.7	152.4	64.0
Педикулез	31	72.1	147.6	95.6	187.0

VIII. ДЕМОГРАФИЯ

По предварительной оценке, численность постоянного населения области на 1 января 2023 г. составила 1194,5 тыс.человек.

По оперативным данным, естественная убыль населения в январе-декабре 2022 г. уменьшилась по сравнению с соответствующим периодом 2021 г. на 4708 человек.

Число выбывших из региона мигрантов превысило число прибывших в область, в результате чего миграционный отток увеличил численные потери населения.

Компоненты изменения численности населения
(человек)

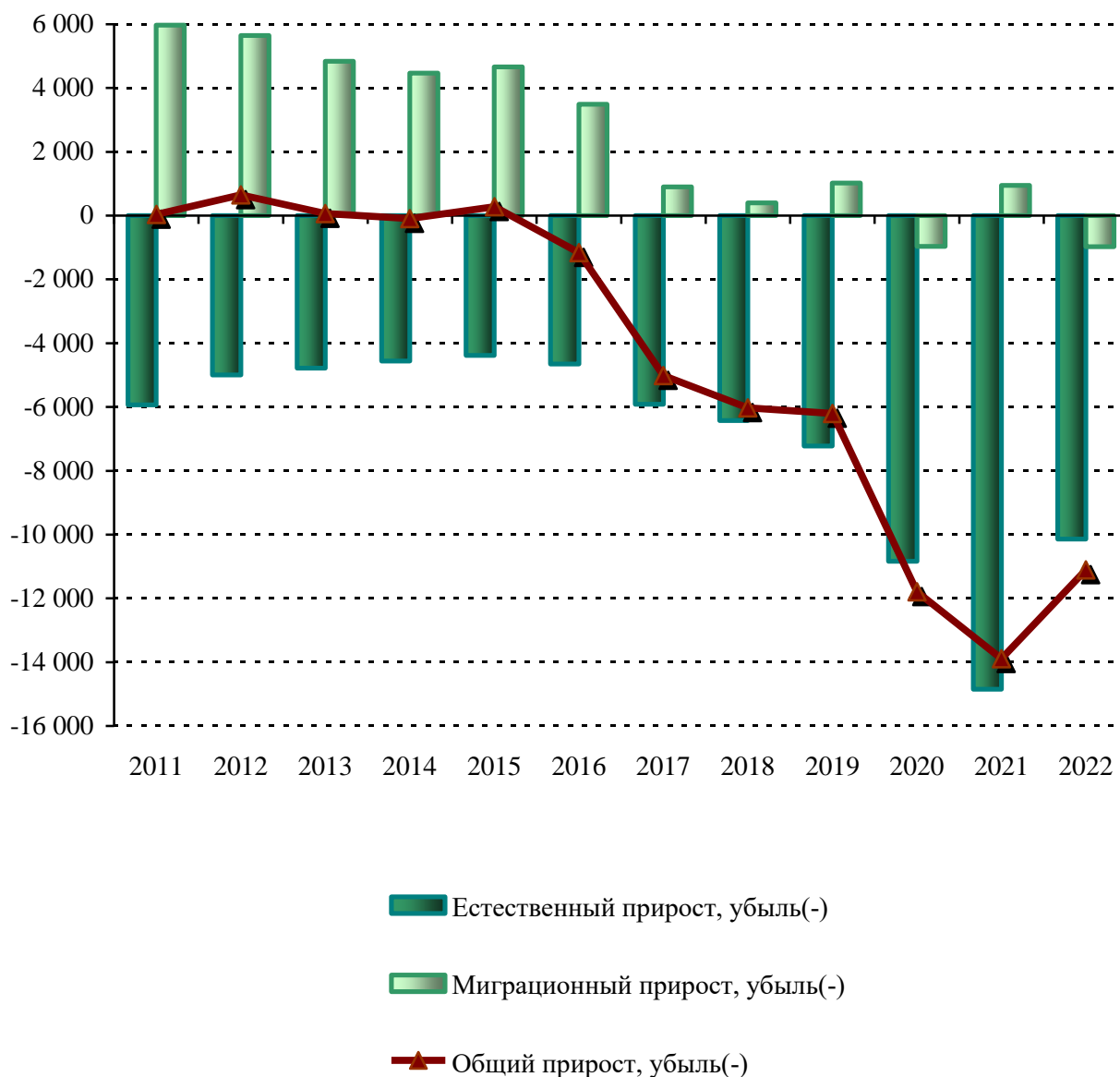

ОБЩАЯ ХАРАКТЕРИСТИКА ВОСПРОИЗВОДСТВА НАСЕЛЕНИЯ

Показатели естественного движения населения

	Человек			На 1000 человек населения		
	2022	2021	прирост, снижение (-)	2022	2021	2022 в % к 2021
Родившихся	9365	10238	-873	7.7	8.3	92.8
Умерших	19503	25084	-5581	16.0	20.3	78.8
в том числе в возрасте до 1 года	38	37	1	4.0 ¹⁾	3.6 ¹⁾	111.1
Естественная убыль	-10138	-14846	x	-8.3	-12.0	69.2
Браков	8667	7927	740	7.1	6.4	110.9
Разводов	5483	5584	-101	4.5	4.5	100.0

¹⁾ На 1000 родившихся живыми.

Число родившихся и умерших (человек)

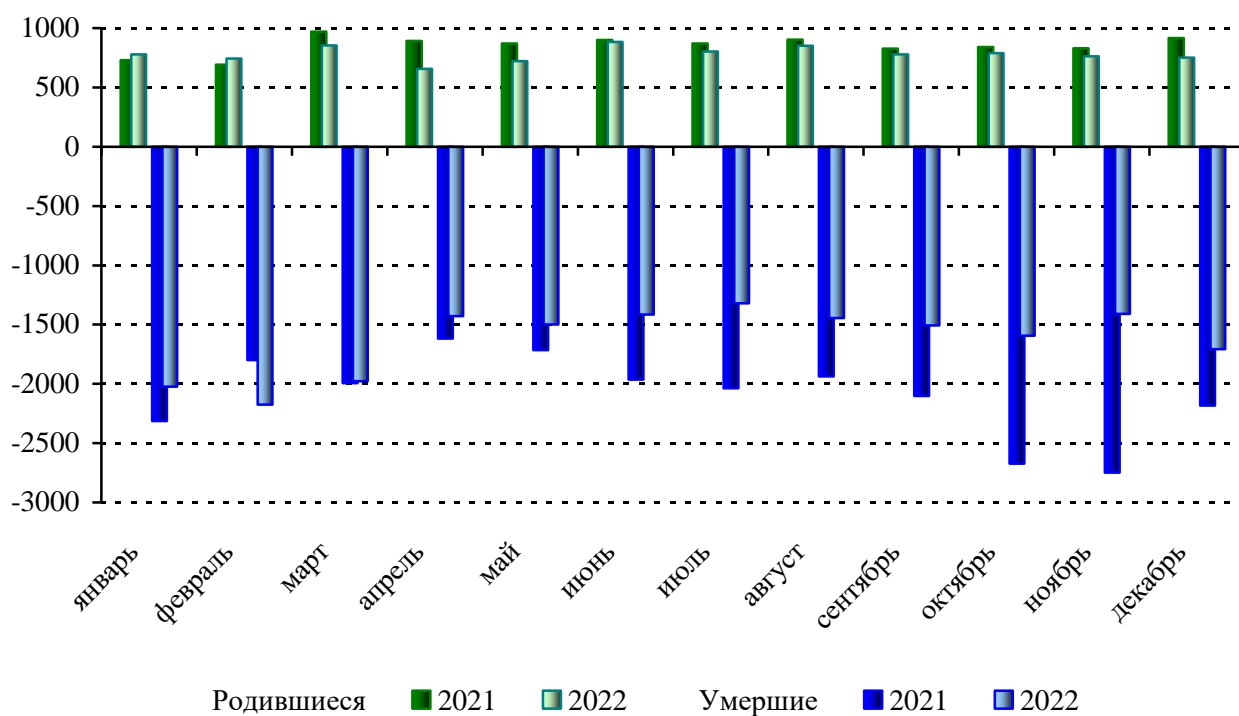

ОБЩАЯ ХАРАКТЕРИСТИКА МИГРАЦИОННОЙ СИТУАЦИИ

За 2022 г. число мигрантов внутри области уменьшилось по сравнению с соответствующим периодом предыдущего года на 463 человека, или на 3.1 процента. Миграционный прирост населения области в 2021 г. сменился убылью, что произошло в результате смены миграционного притока на отток с государствами-участниками СНГ и другими зарубежными странами.

Общие итоги миграции (человек)

	2022 ¹⁾			Справочно 2021		
	число прибыв- ших	число выбыв- ших	мигра- ционный прирост, убыль (-)	число прибыв- ших	число выбыв- ших	мигра- ционный прирост, убыль (-)
Миграция – всего	30392	31363	-971	30134	29343	791
в том числе:						
внутриобластная	14451	14451	-	14914	14914	--
с регионами России	12779	13276	-497	12307	12989	-682
с государствами- участниками СНГ	2988	3373	-385	2725	1319	1406
с другими зарубежными странами	174	263	-89	188	121	67

¹⁾ Предварительные данные.

В 2022 г. положительный миграционный баланс был зафиксирован только с двумя государствами-участниками СНГ: Таджикистаном и Киргизией. В обмене с другими государствами-участниками СНГ число выбывших из области превысило число прибывших в нее, причем наибольший отток населения области обеспечили мигранты из Украины.

В миграционном обмене с другими зарубежными странами в 2022 г. наибольший удельный вес среди прибывших и выбывших составляли мигранты из Грузии (35.1% и 34.2% соответственно).

Международная миграция (человек)

	2022			Справочно 2021		
	число прибыв- ших	число выбыв- ших	мигра- ционный прирост, убыль (-)	число прибыв- ших	число выбыв- ших	мигра- ционный прирост, убыль (-)
Всего	3162	3636	-474	2913	1440	1473
в том числе:						
с государствами- участниками СНГ	2988	3373	-385	2725	1319	1406
Азербайджан	201	264	-63	229	91	138
Армения	415	482	-67	446	166	280
Беларусь	80	95	-15	81	31	50
Казахстан	151	212	-61	157	62	95
Киргизия	139	102	37	171	34	137
Республика Молдова	152	164	-12	155	79	76
Таджикистан	1076	760	316	722	235	487
Туркмения	56	71	-15	62	16	46
Узбекистан	227	375	-148	203	128	75
Украина	491	848	-357	499	477	22
с другими зарубежными странами	174	263	-89	188	121	67
Болгария	1	6	-5	3	3	-
Вьетнам	6	7	-1	8	2	6
Германия	7	7	-	9	7	2
Грузия	61	90	-29	70	40	30
Израиль	1	1	-	1	3	-2
Италия	5	4	1	6	1	5
Китай	1	4	-3	1	1	-
Латвия	14	9	5	8	9	-1
Литва	2	12	-10	1	3	-2
Сирия	7	13	-6	6	6	-
США	8	20	-12	3	1	2
Турция	13	10	3	12	2	10
Франция	2	2	-	3	5	-2
Эстония	6	6	-	5	9	-4
другие страны	40	72	-32	52	29	23

IX. МЕЖРЕГИОНАЛЬНЫЕ СРАВНЕНИЯ

ОСНОВНЫЕ СОЦИАЛЬНО-ЭКОНОМИЧЕСКИЕ ПОКАЗАТЕЛИ ОБЛАСТЕЙ ЦЕНТРАЛЬНОГО ФЕДЕРАЛЬНОГО ОКРУГА РОССИЙСКОЙ ФЕДЕРАЦИИ В ЯНВАРЕ 2023 г.

(по данным Федеральной службы государственной статистики;
в процентах к январю 2022 г.)

	Индекс промышленного производства ¹⁾	Производство продуктов животноводства в сельскохозяйственных организациях		
		скот и птица на убой (в живом весе)	молоко	яйца (куриные)
Российская Федерация	97.6	106.9	106.5	104.8
Центральный федеральный округ	103.2	109.6	106.1	110.1
в том числе области:				
Белгородская	101.3	96.7	105.3	90.2
Брянская	104.8	130.8	107.7	130.0
Владимирская	102.6	103.4	107.3	89.2
Воронежская	100.1	95.2	104.9	149.5
Ивановская	95.5	122.8	107.7	100.3
Калужская	73.2	105.5	112.6	99.7
Костромская	95.9	55.2	104.5	110.3
Курская	103.8	104.2	117.7	91.0
Липецкая	97.3	118.0	104.2	104.4
Московская	103.6	86.5	94.6	162.7
Орловская	92.6	181.2	97.9	... ²⁾
Рязанская	108.2	122.4	107.9	127.9
Смоленская	104.5	в 2.0 р.	100.0	93.7
Тамбовская	102.5	111.2	112.6	122.0
Тверская	100.5	144.7	106.5	... ²⁾
Тульская	105.4	135.9	101.9	110.4
Ярославская	131.2	102.2	116.0	117.6

Продолжение

	Объем работ, выполненных по виду деятельности “Строительство”	Строительство жилых домов ³⁾	Оборот розничной торговли ⁴⁾	Объем платных услуг населению ⁴⁾
Российская Федерация	109.9	118.0	93.4	102.3
Центральный федеральный округ	107.3	96.4	89.2	101.5
в том числе области:				
Белгородская	109.0	120.3	88.7	102.2
Брянская	82.7	129.1	93.3	102.9
Владимирская	45.8	103.4	97.9	99.0
Воронежская	в 2.2 р.	100.8	93.7	103.6
Ивановская	45.4	148.2	97.9	107.3
Калужская	124.7	154.0	92.4	102.5
Костромская	165.9	88.8	100.1	101.0
Курская	119.1	в 2.6 р.	94.7	99.2
Липецкая	92.8	193.8	94.7	95.6
Московская	86.6	58.6	86.2	97.9
Орловская	49.2	44.8	93.8	105.1
Рязанская	193.7	132.9	95.5	99.5
Смоленская	189.0	131.1	94.3	101.6
Тамбовская	68.8	163.2	90.2	100.3
Тверская	126.2	96.5	90.9	98.9
Тульская	42.0	125.4	97.3	94.8
Ярославская	184.5	80.6	94.5	96.4

	Средне- месячная номинальная начисленная заработная плата ^{5),6)}	Денежные доходы на душу населения (номинальные) ^{6),7)}	Потребительские расходы на душу населения (номинальные) ^{6),7)}	Реальные доходы ^{6),7)}	Численность зарегистрированных безработных
Российская Федерация	112.6	112.4	108.9	98.6	77.4
Центральный федеральный округ	110.5	112.3	106.6	98.3	80.4
в том числе области:					
Белгородская	113.7	114.7	109.4	99.7	84.6
Брянская	118.6	111.9	110.8	96.8	81.0
Владимирская	119.5	114.2	111.2	98.2	80.4
Воронежская	109.2	112.8	108.1	98.4	75.4
Ивановская	110.1	110.1	113.8	94.4	68.6
Калужская	107.5	106.4	109.0	91.6	87.0
Костромская	115.4	109.9	113.8	95.1	61.9
Курская	116.7	113.8	109.5	97.9	68.6
Липецкая	115.5	112.6	107.9	97.6	91.3
Московская	111.8	111.6	101.3	96.9	83.0
Орловская	114.3	112.7	109.7	97.4	76.0
Рязанская	111.5	112.3	111.9	97.8	90.9
Смоленская	116.3	110.5	109.9	97.0	75.0
Тамбовская	109.8	112.1	110.7	97.0	75.8
Тверская	117.2	113.4	109.6	98.2	88.9
Тульская	113.2	111.0	110.7	98.8	65.6
Ярославская	115.4	111.6	108.7	96.6	80.0

¹⁾ По видам деятельности “Добыча полезных ископаемых”, “Обрабатывающие производства”, “Обеспечение электрической энергией, газом и паром; кондиционирование воздуха”, “Водоснабжение; водоотведение, организация сбора и утилизации отходов, деятельность по ликвидации загрязнений”.

²⁾ Данные не публикуются в целях обеспечения конфиденциальности первичных статистических данных, полученных от организаций, в соответствии с Федеральным законом от 29.11.2007 № 282-ФЗ “Об официальном статистическом учете и системе государственной статистики в Российской Федерации” (п. 5, ст. 4; п. 1, ст. 9).

³⁾ Относительные показатели рассчитаны с учетом жилых домов, построенных на земельных участках, предназначенных для ведения садоводства.

⁴⁾ В сопоставимых ценах.

⁵⁾ Декабрь 2022 г. в % к декабрю 2021 г.

⁶⁾ Предварительные данные.

⁷⁾ 2022 г. в % к 2021 г.

**ИНДЕКСЫ ПОТРЕБИТЕЛЬСКИХ ЦЕН
В ОБЛАСТЯХ ЦЕНТРАЛЬНОГО ФЕДЕРАЛЬНОГО ОКРУГА
РОССИЙСКОЙ ФЕДЕРАЦИИ
В ЯНВАРЕ 2023 г.
(в процентах к декабрю 2022 г.)**

	Товары и услуги	в том числе		
		продоволь- ственные товары	непродоволь- ственные товары	услуги
Российская Федерация	100.8	101.3	100.2	101.0
Центральный федеральный округ	100.9	101.2	100.3	101.3
в том числе области:				
Белгородская	100.9	101.3	100.5	100.8
Брянская	100.8	100.9	100.3	101.4
Владимирская	100.7	101.1	99.8	101.2
Воронежская	100.8	101.8	100.2	100.1
Ивановская	101.2	101.7	100.5	101.5
Калужская	100.8	100.6	100.3	102.2
Костромская	100.9	101.2	100.5	100.8
Курская	100.9	101.7	99.9	101.2
Липецкая	100.7	101.0	99.8	101.5
Московская	100.9	101.2	100.8	100.9
Орловская	100.7	101.0	100.3	101.0
Рязанская	100.8	101.0	100.4	100.8
Смоленская	101.0	101.4	99.9	101.5
Тамбовская	101.0	101.1	100.1	101.9
Тверская	100.9	101.6	100.2	100.6
Тульская	100.8	101.1	100.1	101.1
Ярославская	101.1	101.4	100.0	102.0

**ИНДЕКСЫ ЦЕН (ТАРИФОВ) ПРОИЗВОДИТЕЛЕЙ
В ОБЛАСТЯХ ЦЕНТРАЛЬНОГО ФЕДЕРАЛЬНОГО ОКРУГА
РОССИЙСКОЙ ФЕДЕРАЦИИ
В ЯНВАРЕ 2023 г.
(в процентах к декабрю 2022 г.)**

	Промыш- ленных товаров	На реализо- ванную сельско- хозяйственную продукцию	Сводный индекс цен на продукцию (затраты, услуги) инвести- ционного назначения ¹⁾	Тарифы на грузовые перевозки
Российская Федерация	99.1	100.1	100.8	103.4
Центральный федеральный округ	100.3	100.4	100.6	92.0
в том числе области:				
Белгородская	100.1	97.9	100.6	99.4
Брянская	100.6	97.6	99.9	105.9
Владимирская	99.9	101.3	100.9	99.9
Воронежская	101.9	100.1	100.5	109.3
Ивановская	101.1	100.1	101.2	100.0
Калужская	100.3	110.0	100.9	104.5
Костромская	102.5	97.7	100.8	96.3
Курская	100.7	97.6	100.9	104.4
Липецкая	101.8	106.7	100.9	101.7
Московская	105.8	103.1	100.9	105.2
Орловская	100.2	100.2	100.6	100.6
Рязанская	102.0	98.1	100.6	104.7
Смоленская	101.2	99.9	100.8	99.9
Тамбовская	101.1	100.0	100.8	100.0
Тверская	101.9	98.1	100.9	100.9
Тульская	100.6	99.0	100.7	102.2
Ярославская	102.5	105.8	100.9	110.0

¹⁾ Данные рассчитаны без учета влияния валютного курса на цены приобретения импортных машин и оборудования инвестиционного назначения.

Руководитель

С.И. Чиркун

МЕТОДОЛОГИЧЕСКИЕ ПОЯСНЕНИЯ

Промышленное производство

Оборот организаций включает стоимость отгруженных товаров собственного производства, выполненных работ и услуг собственными силами, а также выручку от продажи приобретенных на стороне товаров (без налога на добавленную стоимость, акцизов и аналогичных обязательных платежей).

Объем отгруженных товаров собственного производства представляет собой стоимость товаров, которые произведены юридическим лицом и фактически отгружены в отчетном периоде или отпущены им в порядке продажи, а также прямого обмена на сторону (другим юридическим и физическим лицам), независимо от того, поступили деньги на счет продавца или нет.

Данные по этому показателю представляют совокупность организаций с соответствующим основным видом деятельности и отражают коммерческую деятельность организаций.

Оборот организаций розничной торговли включает выручку от продажи товаров, приобретенных в целях перепродажи (за минусом НДС, налога с продаж и аналогичных обязательных платежей), стоимость отгруженных (переданных) товаров собственного производства, выручку от других видов деятельности (доход от сдачи в аренду зданий, складских и торговых площадей, транспортных средств и оборудования и т.п.). Не включаются в оборот доходы от продажи собственных основных средств, нематериальных активов, валютных ценностей, ценных бумаг.

Оборот организаций оптовой торговли включает выручку от продажи товаров, приобретенных в целях перепродажи (за минусом НДС, налога с продаж и аналогичных обязательных платежей), выручку от реализации посреднических услуг (сумму вознаграждений комиссионеров (поверенных, агентов) за минусом НДС), стоимость отгруженных (переданных) товаров собственного производства, выручку от других видов деятельности (доход от сдачи в аренду зданий, складских и торговых площадей, транспортных средств и оборудования и т.п.). Не включаются в оборот доходы от продажи собственных основных средств, нематериальных активов, валютных ценностей, ценных бумаг.

Индекс производства – относительный показатель, характеризующий изменение масштабов производства в сравниваемых периодах. Различают индивидуальные и сводные индексы производства. Индивидуальные индексы отражают изменение выпуска одного продукта и исчисляются как отношение объемов производства данного вида продукта в натурально-вещественном выражении в сравниваемых периодах. Сводный индекс производства характеризует совокупные изменения производства всех видов продукции и отражает изменение создаваемой в процессе производства стоимости в результате изменения только физического объема производимой продукции. Для исчисления сводного индекса производства индивидуальные индексы по конкретным видам продукции поэтапно агрегируются в индексы по видам деятельности, подгруппам, группам, подклассам, классам, подразделам и разделам ОКВЭД2.

Индекс промышленного производства – агрегированный индекс производства по видам деятельности “Добыча полезных ископаемых”, “Обработывающие производства”, “Обеспечение электрической энергией, газом и паром; кондиционирование воздуха”, “Водоснабжение; водоотведение, организация

сбора и утилизации отходов, деятельность по ликвидации загрязнений” исчисляется на основе данных о динамике производства важнейших товаров-представителей (в натуральном или стоимостном выражении). В качестве весов используется структура валовой добавленной стоимости по видам экономической деятельности 2018 базисного года.

Объем отгруженных товаров собственного производства, выполненных работ и услуг собственными силами – стоимость отгруженных или отпущенных в порядке продажи, а также прямого обмена (по договору мены) всех товаров собственного производства, работ и услуг, выполненных (оказанных) собственными силами.

Объем отгруженных товаров представляет собой стоимость товаров, которые произведены данным юридическим лицом и фактически отгружены (переданы) в отчетном периоде на сторону (другим юридическим и физическим лицам), включая товары, сданные по акту заказчику на месте, независимо от того, поступили деньги на счет продавца или нет.

Объем работ и услуг, выполненных собственными силами, представляет собой стоимость работ и услуг, оказанных (выполненных) организацией другим юридическим и физическим лицам. Данные приводятся в фактических отпускных ценах без налога на добавленную стоимость, акцизов и аналогичных обязательных платежей.

Группировки по видам деятельности представляют собой совокупность соответствующих фактических видов деятельности, осуществляемых организациями, независимо от их основного вида деятельности.

Сельское хозяйство

В соответствии с Федеральным планом статистических работ, утвержденным распоряжением Правительства РФ от 6 мая 2008 г. № 671-р (с учетом изменений, внесенных постановлением Правительства РФ от 20 декабря 2019 г. № 3105-р), срок предоставления (распространения) официальной статистической информации пользователям в разделе “Сельское хозяйство, охота и лесное хозяйство” по показателю “Индекс производства продукции” ежеквартально 7 февраля, 5 мая, 1 августа, 3 ноября.

Продукция сельского хозяйства представляет собой сумму продукции растениеводства и продукции животноводства, произведенную за отчетный год всеми сельскохозяйственными производителями (сельскохозяйственными организациями, крестьянскими (фермерскими) хозяйствами и индивидуальными предпринимателями, хозяйствами населения), в стоимостной оценке в фактически действовавших ценах.

Продукция растениеводства включает стоимость сырых продуктов, полученных от урожая отчетного года – зерновых, зернобобовых культур и семян масличных культур, овощей и культур бахчевых, корнеплодных и клубнеплодных культур, грибов и трюфелей, табака необработанного, культур волокнистых прядильных, соломы и кормовых культур, цветов срезанных и бутонов цветочных, семян цветочных культур, семян и другого семенного материала кормовых корнеплодов, семян однолетних и многолетних трав, многолетних культур прочих, а также изменение стоимости незавершенного производства в растениеводстве от начала к концу года (посадка и выращивание до плодоношения сельскохозяйственных культур и многолетних насаждений).

Продукция животноводства включает стоимость сырых продуктов, полученных в результате выращивания и хозяйственного использования сельскохозяйственных животных и птицы (молока, шерсти, яиц, и прочих продуктов животного происхождения), стоимость выращивания (приплода, прироста, привеса) скота и птицы за год, стоимость продукции пчеловодства.

Индекс производства продукции сельского хозяйства – относительный показатель, характеризующий изменение объема производства сельскохозяйственной продукции в сравниваемых периодах.

Индекс производства продукции сельского хозяйства – агрегированный индекс производства продукции растениеводства и животноводства. Для исчисления индекса производства продукции сельского хозяйства к соответствующему периоду предыдущего года используется показатель ее объема в сопоставимых ценах предыдущего года.

Данные о посевных площадях и валовом сборе сельскохозяйственных культур, поголовье сельскохозяйственных животных и производстве продуктов животноводства, а также о реализации основных продуктов сельского хозяйства определяются: по сельскохозяйственным организациям, не относящимся к субъектам малого предпринимательства, по данным сплошного федерального статистического наблюдения, по хозяйствам населения и субъектам малого предпринимательства, включая крестьянские (фермерские) хозяйства путем организации выборочных обследований, а также периодически проводимых сельскохозяйственных переписей.

Посевные площади – часть пашни, занятая под посевы сельскохозяйственных культур.

Валовой сбор сельскохозяйственных культур включает в себя объем собранной продукции, как с основных, так и с повторных и междурядных посевов в сельскохозяйственных организациях, крестьянских (фермерских) хозяйствах, у индивидуальных предпринимателей и в хозяйствах населения.

Урожайность сельскохозяйственных культур характеризует средний сбор сельскохозяйственной продукции с единицы убранной площади.

Производство скота и птицы на убой (в живом весе) включает проданные сельхозпроизводителями скот и птицу для забоя на мясо, а также забитые в сельскохозяйственных организациях, крестьянских (фермерских) хозяйствах, у индивидуальных предпринимателей, в хозяйствах населения.

Производство молока характеризуется фактически надоем сырым коровьим, козьим и кобыльим молоком, независимо от того, было ли оно реализовано или потреблено в хозяйстве на выпойку молодняка. Молоко, высосанное молодняком при подсосном его содержании, в продукцию не включается и не учитывается при определении средних удоев. При расчете **среднего годового надоя молока на одну корову** производство молока, полученного от коров молочного стада, делится на их среднее поголовье.

Производство яиц включает их сбор от всех видов сельскохозяйственной птицы, в том числе и яйца, использованные на воспроизводство птицы (инкубация и др.).

Строительство

Объем работ, выполненных по виду деятельности “Строительство” – это строительные работы, выполненные организациями собственными силами

на основании договоров и (или) контрактов, заключаемых с заказчиками, а также работы, выполненные хозяйственным способом. В стоимость этих работ включаются работы по строительству новых объектов, капитальному и текущему ремонту, реконструкции жилых и нежилых зданий и инженерных сооружений.

Данные приводятся с учетом объемов, выполненных субъектами малого предпринимательства, и объема работ, не наблюдаемых прямыми статистическими методами в строительстве.

Индекс физического объема работ, выполненных по виду деятельности “Строительство”, рассчитан в сопоставимых ценах. В качестве сопоставимых цен приняты среднегодовые цены предыдущего года.

К зданиям относится строительная система, состоящая из несущих и ограждающих или совмещенных (несущих и ограждающих) конструкций, образующих надземный замкнутый объем, предназначенный для проживания или пребывания людей в зависимости от функционального назначения и для выполнения различного вида производственных процессов.

Общий строительный объем зданий определяется как сумма строительного объема выше отметки плюс минус 0.00 (надземная часть) и ниже этой отметки (подземная часть). Строительный объем надземной и подземной частей здания определяется в пределах ограничивающих поверхностей, проветриваемых подполий под зданиями, проектируемыми для строительства на вечномерзлых грунтах.

Общая площадь здания определяется как сумма площадей всех этажей здания (включая технические, мансардные, цокольные и подвальные), измеренных в пределах внутренних поверхностей наружных стен, а также площадей балконов и лоджий. Площади помещений определяются по их размерам, измеряемым между отделанными поверхностями стен и перегородок в уровне пола. Общий строительный объем и площадь жилых зданий определяется в соответствии со СНиП 31-01-2003.

Здания **нежилого назначения** распределены, исходя из целей их использования.

Ввод в действие производственных мощностей и объектов социально-культурной сферы – показатели мощности (производительности, вместимости, пропускной способности, площади, протяженности и т.д.), созданной в результате осуществления инвестиций в основной капитал.

Число построенных квартир – количество квартир в законченных строительством жилых домах квартирного, гостиничного типа и общежитиях, квартир в нежилых зданиях, а также в построенных населением индивидуальных жилых домах.

Общая площадь жилых помещений во введенных в эксплуатацию жилых и нежилых зданиях, жилых домах определяется как сумма площадей всех частей жилых помещений, включая площадь помещений вспомогательного использования, предназначенных для удовлетворения гражданами бытовых и иных нужд, связанных с их проживанием в жилом помещении, площадей лоджий, балконов, веранд, террас, подсчитываемых с соответствующими понижающими коэффициентами, а также жилых и подсобных помещений в построенных населением индивидуальных жилых домах. К помещениям вспомогательного использования относятся кухни, передние, холлы, внутриквартирные коридоры, ванны или душевые, туалеты, кладовые или хозяйственные встроенные шкафы. В домах-интернатах для престарелых и инвалидов, ветеранов, специальных домах для одиноких престарелых, детских домах к подсобным помещениям относятся столовые, буфеты, клубы, читальни,

спортивные залы, приемные пункты бытового обслуживания и медицинского обслуживания.

Транспорт

Объем перевозок (погрузка) грузов – количество грузов в тоннах, перевезенных автомобильным транспортом организаций всех видов экономической деятельности, включая оценку индивидуальных предпринимателей – владельцев грузовых автомобилей, осуществляющих коммерческие перевозки грузов.

Грузооборот автомобильного транспорта – объем работы автомобильного транспорта организаций всех видов экономической деятельности по перевозкам грузов, включая предпринимателей (физических лиц). Единицей измерения является тонно-километр, т.е. перемещение 1 тонны груза на 1 километр. Исчисляется суммированием произведений массы перевезенных грузов каждой перевозки в тоннах на расстояние перевозки в километрах.

Розничная торговля

Оборот розничной торговли – выручка от продажи товаров населению для личного потребления или использования в домашнем хозяйстве за наличный расчет или оплаченных по кредитным карточкам, расчетным чекам банков, по перечислениям со счетов вкладчиков, по поручению физического лица без открытия счета, посредством платежных карт (электронных денег).

Стоимость товаров, проданных (отпущенных) отдельным категориям населения со скидкой, или полностью оплаченных органами социальной защиты, включается в оборот розничной торговли в полном объеме. В оборот розничной торговли не включается стоимость товаров, проданных (отпущенных) из розничной торговой сети юридическим лицам (в том числе организациям социальной сферы, спецпотребителям и т.п.) и индивидуальным предпринимателям, и оборот общественного питания.

Оборот розничной торговли включает данные как по организациям, для которых эта деятельность является основной, так и по организациям других видов деятельности, осуществляющим продажу товаров населению через собственные торговые заведения, или с оплатой через свою кассу. Оборот розничной торговли также включает стоимость товаров, проданных населению индивидуальными предпринимателями и физическими лицами на розничных рынках и ярмарках.

Оборот розничной торговли формируется по данным сплошного федерального статистического наблюдения за организациями, не относящимися к субъектам малого предпринимательства, которое проводится с месячной периодичностью, ежеквартальных выборочных обследований малых предприятий розничной торговли (за исключением микропредприятий) и розничных рынков и ярмарок, а также ежегодных выборочных обследований индивидуальных предпринимателей и микропредприятий с распространением полученных данных на генеральную совокупность объектов наблюдения.

Оборот розничной торговли приводится в фактических продажных ценах, включающих торговую наценку, налог на добавленную стоимость и аналогичные обязательные платежи.

Динамика оборота розничной торговли определяется путем сопоставления величины оборота в сравниваемых периодах в сопоставимых ценах.

Под **торговой сетью**, в соответствии с п. 8 статьи 2 Федерального закона от 28.12.2009 № 381-ФЗ “Об основах государственного регулирования торговой деятельности в Российской Федерации”, понимается совокупность двух и более торговых объектов, которые принадлежат на законном основании хозяйствующему субъекту или нескольким хозяйствующим субъектам, входящим в одну группу лиц в соответствии с Федеральным законом “О защите конкуренции”, или совокупность двух и более торговых объектов, которые используются под единым коммерческим обозначением или иным средством индивидуализации.

Оборот общественного питания – выручка от продажи собственной кулинарной продукции и покупных товаров без кулинарной обработки населению для потребления, главным образом, на месте, а также организациям и индивидуальным предпринимателям для организации питания различных контингентов населения.

В оборот общественного питания включается стоимость кулинарной продукции и покупных товаров, отпущенных: работникам организаций с последующим удержанием из заработной платы; на дом по заказам населения; на рабочие места по заказам организаций и индивидуальных предпринимателей; транспортным организациям в пути следования сухопутного, воздушного, водного транспорта; для обслуживания приемов, банкетов и т.п.; организациями общественного питания организациям социальной сферы (школам, больницам, санаториям, домам престарелых и т.п.) в объеме фактической стоимости питания; по абонеентам, талонам и т.п. в объеме фактической стоимости питания; стоимость питания в учебных учреждениях, в том числе предоставляемого для отдельных категорий учащихся на льготной основе за счет средств бюджета, включается в объеме фактической стоимости питания.

Оборот общественного питания включает данные как по организациям, для которых эта деятельность является основной, так и по организациям других видов деятельности, осуществляющим продажу кулинарной продукции и покупных товаров для потребления через собственные заведения общественного питания.

Оборот общественного питания формируется по данным сплошного федерального статистического наблюдения за организациями, не относящимися к субъектам малого предпринимательства, которое проводится с месячной периодичностью, ежеквартального выборочного обследования малых предприятий (за исключением микропредприятий), а также ежегодных выборочных обследований индивидуальных предпринимателей и микропредприятий с распространением полученных данных на генеральную совокупность объектов наблюдения.

Оборот общественного питания приводится в фактических продажных ценах, включающих наценку общественного питания, налог на добавленную стоимость и аналогичные обязательные платежи.

Динамика оборота общественного питания определяется путем сопоставления величины оборота в сравниваемых периодах в сопоставимых ценах.

В соответствии с требованиями системы национальных счетов оборот розничной торговли и оборот общественного питания организаций досчитываются на объемы деятельности, не наблюдаемой прямыми статистическими методами.

Рынок платных услуг населению

Объем платных услуг населению представляет собой денежный эквивалент объема услуг, оказанных резидентами российской экономики (юридическими лицами,

индивидуальными предпринимателями, самозанятыми, нотариусами и адвокатами, учредившими адвокатские кабинеты) гражданам Российской Федерации, а также гражданам других государств (нерезидентам), потребляющим те или иные услуги на территории Российской Федерации. Этот показатель формируется в соответствии с методологией формирования официальной статистической информации об объеме платных услуг населению, утвержденной приказом Росстата от 17.12.2021 № 927.

Информационными источниками формирования показателя “Объем платных услуг населению” являются: специализированные формы федеральных статистических наблюдений Росстата; формы федеральных статистических наблюдений Росстата; выборочное обследование бюджетов домашних хозяйств; формы статистической налоговой отчетности, статистической отчетности Минюста России; административные данные ФНС России.

Данные об объеме платных услуг населению в распределении по видам приведены в соответствии с Общероссийским классификатором продукции по видам экономической деятельности.

Динамика объема платных услуг населению определяется путем сопоставления величины объема в сравниваемых периодах в сопоставимых ценах.

В объем транспортных услуг, оказанных населению, услуги железнодорожного и авиационного транспорта включаются с месячным опозданием.

Оптовая торговля

Оборот оптовой торговли – выручка от реализации товаров, приобретенных ранее на стороне в целях перепродажи юридическим лицам и индивидуальным предпринимателям для профессионального использования (переработки или дальнейшей продажи).

Оборот оптовой торговли приводится в фактических продажных ценах, включающих торговую наценку, налог на добавленную стоимость, акциз, экспортную пошлину, таможенные сборы и аналогичные обязательные платежи. Сумма вознаграждения комиссионеров (поверенных, агентов) отражается по фактической стоимости, включая НДС.

Оборот оптовой торговли включает данные по организациям с основным видом экономической деятельности “оптовая торговля, включая торговлю через агентов, кроме торговли автотранспортными средствами и мотоциклами” и по организациям других видов деятельности, осуществляющих оптовую торговлю.

Оборот оптовой торговли формируется по данным сплошного федерального статистического наблюдения за организациями (предприятиями), не относящимися к субъектам малого предпринимательства, выборочного обследования малых предприятий оптовой торговли (кроме микропредприятий), которые проводятся с месячной периодичностью, а также ежегодных выборочных обследований микропредприятий и индивидуальных предпринимателей с распространением полученных по выборочным обследованиям данных на генеральную совокупность объектов наблюдения.

Кроме того, в соответствии с требованиями системы национальных счетов, оборот оптовой торговли досчитывается на объемы деятельности, не наблюдаемой прямыми статистическими методами.

Динамика оборота оптовой торговли определяется путем сопоставления величины оборота в сравниваемых периодах в сопоставимых ценах.

Динамика оборота оптовой торговли формируется с учетом индекса-дефлятора, при расчете которого используется годовая структура оборота оптовой торговли, индексы потребительских цен на отдельные виды товаров, индексы цен производителей промышленных товаров, индексы цен на приобретенные организациями отдельные виды товаров, индекс цен приобретения отдельных видов зерна.

Объемы оборота оптовой торговли ежеквартально уточняются по результатам выборочного обследования малых предприятий (кроме микропредприятий). Ежегодно (в марте текущего года) по данным годовых форм федерального статистического наблюдения уточняются объемы оборота оптовой торговли за все периоды предыдущего года, его динамика и годовая структура. При уточнении динамики оборота оптовой торговли используется индекс-дефлятор, откорректированный с учетом обновленной годовой структуры оборота оптовой торговли.

Характеристика хозяйствующих субъектов

Статистический учет организаций и индивидуальных предпринимателей осуществляется органами государственной статистики с 1992 г. на основе сведений об их государственной регистрации. В соответствии с постановлением Правительства Российской Федерации от 17.05.2002 № 319 государственную регистрацию юридических лиц и индивидуальных предпринимателей осуществляют территориальные органы ФНС России.

Группировка хозяйствующих субъектов осуществляется по коду вида деятельности Общероссийского классификатора видов экономической деятельности (ОКВЭД2), заявленному организациями и индивидуальными предпринимателями при государственной регистрации в качестве основного вида деятельности.

Демография организаций

Коэффициент рождаемости организаций – отношение количества зарегистрированных за отчетный период организаций к среднему количеству организаций, учтенных в Статрегистре Росстата, выраженное в промилле.

Коэффициент официальной ликвидации организаций - отношение количества официально ликвидированных за отчетный период организаций к среднему количеству организаций, учтенных в Статрегистре Росстата, выраженное в промилле.

Малые предприятия

Условия отнесения к малым предприятиям определены статьей 4 Федерального закона от 24 июля 2007 г. № 209-ФЗ “О развитии малого и среднего предпринимательства в Российской Федерации”.

В разделе приводятся данные по малым предприятиям – юридическим лицам с численностью работников до 100 человек включительно и с предельным значением дохода, полученного от осуществления предпринимательской деятельности за предшествующий календарный год, до 800 млн рублей.

Порядок осуществления выборочных обследований малых предприятий установлен постановлением Правительства Российской Федерации от 16 февраля

2008 г. № 79 “О порядке проведения выборочных статистических наблюдений за деятельностью субъектов малого и среднего предпринимательства”.

Инвестиции

Финансовые вложения организаций – инвестиции организации в государственные и муниципальные ценные бумаги, ценные бумаги других организаций, в том числе долговые ценные бумаги, в которых дата и стоимость погашения определена (облигации, векселя); вклады в уставные (складочные) капиталы других организаций (в том числе дочерних и зависимых хозяйственных обществ); предоставленные другим организациям займы, депозитные вклады в кредитных организациях, дебиторская задолженность, приобретенная на основании уступки права требования, вклады организации-товарища по договору простого товарищества и пр.).

Накопленные финансовые вложения – объем накопленных финансовых вложений, произведенных юридическим лицом с начала их вложения с учетом их изъятия и выбытия в отчетном периоде.

Финансовые вложения, осуществленные организацией, в зависимости от срока погашения займов и кредитов подразделяются на долгосрочные и краткосрочные.

Долгосрочные финансовые вложения – вложения, осуществленные на срок более одного года с намерением получения доходов (дивидендов): инвестиции организаций в доходные активы (ценные бумаги) других организаций, уставные (складочные капиталы) других организаций, созданных на территории Российской Федерации или за ее пределами, государственные ценные бумаги (облигации и другие долговые обязательства) и т.п., а также предоставленные организацией другим организациям займы.

Краткосрочные финансовые вложения – вложения на срок не более одного года, осуществленные с намерением получения доходов (дивидендов): в дочерние и зависимые организации, инвестиции организации в ценные бумаги других организаций, государственные ценные бумаги и т.п., а также предоставленные другим организациям займы на срок не более одного года и пр.

Инвестиции в нефинансовые активы включают инвестиции в основной капитал и инвестиции в произведенные нефинансовые активы.

Инвестиции в основной капитал – совокупность затрат, направленных на строительство, реконструкцию (включая расширение и модернизацию) объектов, которые приводят к увеличению их первоначальной стоимости, приобретение машин, оборудования, транспортных средств, производственного и хозяйственного инвентаря, бухгалтерский учет которых осуществляется в порядке, установленном для учета вложений во внеоборотные активы, инвестиции в объекты интеллектуальной собственности; культивируемые биологические ресурсы.

В инвестициях в основной капитал также учитываются затраты, осуществленные за счет денежных средств граждан и юридических лиц, привлеченных организациями-застройщиками для долевого строительства.

Затраты на приобретение зданий, сооружений, машин, оборудования, транспортных средств, производственного и хозяйственного инвентаря, числившихся ранее в основных фондах (средствах) у других организаций, а также объектов, не завершаемых строительством, отражаются отдельно от показателя инвестиции в основной капитал.

Инвестиции в основной капитал приводятся без налога на добавленную стоимость.

Индекс физического объема инвестиций в основной капитал рассчитан в сопоставимых ценах. В качестве сопоставимых цен приняты среднегодовые цены предыдущего года.

Инвестиции в здания (кроме жилых) и сооружения – расходы на строительство зданий и сооружений, которые складываются из выполненных строительных работ и приходящихся на них прочих капитальных затрат. При этом в затраты на строительство зданий включается стоимость оборудования и коммуникаций внутри здания, необходимых для его эксплуатации.

Инвестиции в жилые здания и помещения – затраты на строительство жилых помещений, зданий или частей зданий, используемых полностью или главным образом как места проживания: входящих в жилищный фонд (общего назначения, общежития, спальные корпуса школ-интернатов, детских домов, дома для престарелых и инвалидов) и не входящих в жилищный фонд (дома щитовые, садовые дома, помещения контейнерного типа жилые, вагоны-дома передвижные, помещения, приспособленные под жилье (такие как вагоны и кузова железнодорожных вагонов, суда и другие подсобные объекты)).

Инвестиции на улучшение земель – затраты на мелиоративные работы; затраты на проведение культуртехнических работ на землях, не требующих осушения; террасирование крутых склонов; капитальные вложения на коренное улучшение земель; расчистку земельных участков, рекультивацию земли, изменение рельефа (планировку территории), расходы, связанные с предотвращением затопления, расходы, связанные с передачей прав собственности на землю.

Инвестиции в машины, оборудование, транспортные средства – затраты на приобретение машин, транспортных средств, оборудования, производственного и хозяйственного инвентаря, а также затраты на монтаж оборудования на месте его постоянной эксплуатации, проверку и испытание качества монтажа.

Инвестиции в объекты интеллектуальной собственности включают: затраты на научно-исследовательские, опытно-конструкторские и технологические работы, расходы на разведку недр и оценку запасов полезных ископаемых, затраты на создание и приобретение компьютерного программного обеспечения и баз данных, затраты на создание и приобретение произведений развлекательного жанра, литературы и искусства.

Инвестиции в произведенные нефинансовые активы – затраты на приобретение юридическими лицами в собственность земельных участков, объектов природопользования, контрактов, договоров аренды, лицензий, деловой репутации (“гудвилла”) и деловых связей (маркетинговых активов). Затраты на приобретение земельных участков и объектов природопользования отражаются на основе документов, выданных государственными органами по земельным ресурсам и землеустройству согласно оплаченным или принятым к оплате счетам.

Цены

Система показателей статистики цен представляет собой совокупность взаимосвязанных и взаимодополняющих показателей, характеризующих как уровни цен, так и их изменение. Показатели статистики цен используются как для изучения ценовых процессов в различных секторах экономики, так и при расчетах большинства стоимостных показателей на макроэкономическом уровне.

Система индексов цен, рассчитываемых органами статистики, включает:

Потребительский сектор:

- индексы потребительских цен (тарифов) на товары и услуги;
- индексы цен на первичном и вторичном рынке жилья.

Производственный сектор:

- индексы цен производителей промышленных товаров;
- индексы цен на приобретенные промышленными организациями отдельные виды товаров;
- индексы цен производителей сельскохозяйственной продукции;
- индексы цен на промышленные товары и услуги, приобретенные сельскохозяйственными организациями;
- индексы цен на продукцию (затраты, услуги) инвестиционного назначения;
- индексы тарифов на грузовые перевозки; индексы тарифов на услуги связи для юридических лиц.

Расчет индексов цен базируется на международных стандартах и учитывает особенности развития экономики Российской Федерации. Основным принципом построения индексов цен является выборочный метод, основанный на предварительном отборе базовых организаций, территорий и товаров (продукции, услуг)-представителей.

Индекс потребительских цен (ИПЦ) измеряет отношение стоимости фиксированного набора товаров и услуг в текущем периоде к его стоимости в базисном периоде и характеризует изменение во времени общего уровня цен на товары и услуги, приобретаемые населением для непроизводственного потребления. ИПЦ является важнейшим показателем, характеризующим уровень инфляции, и используется в целях осуществления государственной финансовой и денежно-кредитной политики, изучения динамики социально-экономических явлений, пересмотра минимальных социальных гарантий населению, решения отдельных правовых споров и так далее, регламентируется законодательством в соответствующей сфере деятельности, а также при пересчете ряда показателей системы национальных счетов из текущих цен в сопоставимые цены.

Расчет ИПЦ производится путем объединения двух информационных потоков:

- данных об изменении цен, полученных методом регистрации цен и тарифов на потребительском рынке;
- данных о структуре фактических потребительских расходов населения за предыдущий период.

Наблюдение за изменением цен (тарифов) проводится на территории всех субъектов Российской Федерации. Ценовая информация собирается в столицах республик, краев, областных центров и центрах автономных округов, а также в городах федерального значения и выборочно – в районных центрах, отобранных с учетом их представительности в отражении социально-экономического и географического положения регионов и степени насыщенности потребительского рынка товарами и услугами. Наблюдение за ценами и тарифами в Ярославской области производится в областном центре и г. Рыбинске.

Наблюдение за ценами и тарифами на товары и услуги осуществляется в организациях торговли, сферы услуг и общественного питания, в том числе осуществляющими онлайн продажи, а также на розничных рынках, реализующих их на регулярной основе в стационарных торговых объектах и в нестационарных (палатки, киоски и т.д.)

Потребительский набор, на основании которого рассчитывается ИПЦ, представляет собой единую для всех регионов Российской Федерации выборку групп товаров и услуг, наиболее часто потребляемых населением и включает 560 товаров(услуг)-представителей. Регистрация цен осуществляется 25-31 числа каждого месяца в 533 организациях торговли и сферы услуг.

В набор товаров и услуг, разработанный для наблюдения за ценами, включены товары и услуги массового потребительского спроса. Отбор позиций произведен с учетом их значимости для потребления населения, представительности с точки зрения отражения динамики цен на однородные товары, устойчивого наличия их в продаже.

Исходной информацией для расчета ИПЦ являются данные о ценах на конкретные товары и услуги, получаемые на основе следующих источников информации:

- данных контрольно-кассовой техники (ККТ);
- данных Государственной информационной системы маркировки товаров (ГИС МТ) в части маркированных товаров;
- данных, получаемых путем просеивания веб-страниц торговых организаций;
- данных онлайн-агрегаторов (авиа и железнодорожных билетов, туроператоров и др.);
- данных, собранных специалистами территориальных органов Росстата с использованием мобильных устройств сбора данных в ходе непосредственного посещения организаций торговли и сферы услуг.

На их основе определяются средние сопоставимые цены отчетного и предыдущего периодов. Сопоставимой считается цена, зарегистрированная в одной и той же организации торговли (сферы услуг) на один и тот же или аналогичный по качеству товар (услугу). В «Больших данных» товары (услуги) идентифицируются по их наименованиям с использованием нейронных сетей и работы ассессоров/разметчиков, или кодам для маркированных товаров.

Средние цены на товары (услуги)-представители складываются под влиянием многообразных ассортиментных, а также территориальных сдвигов, сезонных колебаний и др.

На базе индивидуальных индексов цен по городам, участвующим в наблюдении, определяются агрегатные индексы цен на отдельные товары и услуги в целом по субъекту. Исходя из агрегатных индексов цен на товары и услуги и доли расходов на их приобретение в потребительских расходах населения, определяются индексы цен на группы продовольственных, непродовольственных товаров и платных услуг, а также сводный ИПЦ по Ярославской области.

Наблюдение за потребительскими ценами в соответствии с действующей методологией осуществляется в Российской Федерации с 1992 г.

Стоимость условного (минимального) набора продуктов питания исчисляется на основе единых, установленных в целом по России, условных объемов потребления товаров в расчете на месяц. В состав набора включены 33 вида основных продуктов питания. Используется для межрегиональных сопоставлений покупательной способности населения и не является составляющим элементом величины прожиточного минимума.

Индексы цен на первичном и вторичном рынках жилья рассчитываются на основе зарегистрированных цен на вновь построенные квартиры и на квартиры функционирующего жилищного фонда, находящиеся в собственности,

если они являются объектами совершения рыночных сделок.

Наблюдение ведется по выборочному кругу организаций, осуществляющих операции с недвижимостью и охватывает только городской жилищный фонд. Регистрация осуществляется на квартиры определенного типа (низкого качества, среднего качества (типовые), улучшенного качества и элитные). В качестве весов используются данные о количестве проданной общей площади квартир отдельно на первичном и вторичном рынках жилья, накопленном за предыдущий год.

Индекс цен производителей промышленных товаров рассчитывается на основании регистрации цен на товары-представители в базовых организациях. Цены производителей представляют собой фактически сложившиеся на момент регистрации цены указанных организаций на произведенные товары (оказанные услуги) без косвенных товарных налогов – налога на добавленную стоимость, акциза и т.п.

Расчитанные по товарам (услугам)-представителям индексы цен производителей последовательно агрегируются в индексы цен соответствующих видов, групп, классов, разделов экономической деятельности. В качестве весов используются данные об объеме производства в стоимостном выражении за базисный период.

Индексы цен на приобретенное промышленными организациями зерно для основного производства рассчитываются на основе зарегистрированных цен на зерновые культуры, предназначенные для промышленной переработки. Средние цены приобретения зерна включают, помимо цены производства, налоги, наценку торгово-посреднических структур, а также затраты, связанные с организацией закупки, продажи, хранения и доставки зерна. Расчет средних цен и индексов цен осуществляется по видам культур и направлениям их использования: на продовольственные и кормовые цели, в производстве растительных и животных масел, пива и солода, спирта и крахмала. Построение индексов цен приобретения зерна предусматривает использование в качестве весов данных о количестве приобретения наблюдаемых видов культур в натуральном выражении за базисный период.

Индексы цен на приобретенные промышленными, сельскохозяйственными и строительными организациями отдельные виды товаров (продукции, услуг) рассчитываются на основании регистрации цен на товары (услуги)-представители по установленной номенклатуре. Средняя цена приобретения включает, помимо цены производства, налог на добавленную стоимость, акциз, транспортные, сбытовые, посреднические и другие расходы. Построение индексов цен приобретения осуществляется по сопоставимому кругу видов товаров (продукции, услуг) в отчетном и базисном периодах и предусматривает систему взвешивания на основе данных о количестве приобретенной продукции за предыдущий год.

Индекс цен производителей сельскохозяйственной продукции исчисляется на основании регистрации в отобранных для наблюдения сельскохозяйственных организациях цен на основные виды товаров-представителей, реализуемых заготовительным, перерабатывающим организациям, на рынке, через собственную торговую сеть, населению непосредственно с транспортных средств, на ярмарках, биржах, аукционах, организациям, коммерческим структурам и т.п. Цены производителей сельскохозяйственной продукции приводятся с учетом надбавок и скидок за качество реализованной продукции без расходов на транспортировку, экспедирование, погрузку и разгрузку продукции, а также без налога на добавленную стоимость.

Индекс цен на продукцию (затраты, услуги) инвестиционного назначения рассчитывается как агрегированный показатель индексов цен производителей на строительную продукцию объектов различных видов экономической деятельности, индекса цен приобретения машин и оборудования инвестиционного назначения, индекса цен на прочую продукцию (затраты, услуги) инвестиционного назначения взвешенный по доле этих элементов в общем объеме инвестиций.

Индекс цен производителей на строительную продукцию формируется из индексов цен на строительно-монтажные работы и на прочие затраты, включенные в сводный сметный расчет строительства, взвешенных по доле этих элементов в общем объеме инвестиций в жилища, здания и сооружения. Расчет индекса цен на строительно-монтажные работы проводится на основе данных о ценах на материалы, детали и конструкции, приобретенные базовыми подрядными организациями, а также на базе технологических моделей, разработанных по видам экономической деятельности с учетом территориальных особенностей строительства.

Индекс цен приобретения машин и оборудования инвестиционного назначения исчисляется по данным об изменении цен производителей этого оборудования, а также транспортных расходов, ставки налога на добавленную стоимость и других расходов.

Индекс цен на прочую продукцию (затраты, услуги) инвестиционного назначения определяется из индексов цен на основные составляющие этих работ (проектно-изыскательские работы, затраты на разведочное бурение, на формирование рабочего, продуктивного и племенного стада и другие затраты).

Индекс тарифов на грузовые перевозки характеризует изменение фактически действующих тарифов на грузовые перевозки за отчетный период без учета изменения за этот период структуры перевезенных грузов по разнообразным признакам: по виду и размеру отправки груза, скорости доставки, расстоянию перевозки, территории перевозки, типу подвижного состава, степени использования его грузоподъемности и по другим признакам.

Сводный индекс тарифов на грузовые перевозки всеми видами транспорта рассчитывается, исходя из индексов тарифов на перевозку грузов отдельными видами транспорта (железнодорожным и автомобильным), взвешенных на объемы доходов от перевозки грузов соответствующим видом транспорта за базисный период.

Индекс тарифов на услуги связи для юридических лиц характеризует общее изменение тарифов на 16 видов услуг-представителей предоставляемые юридическим лицам.

При расчете сводных индексов тарифов в качестве весов используются данные о доходах от услуг связи за предыдущий год.

Финансы

Бюджет – форма образования и расходования денежных средств, предназначенных для финансового обеспечения задач и функций государства и местного самоуправления.

Бюджетная система Российской Федерации – основанная на экономических отношениях и государственном устройстве Российской Федерации, регулируемая законодательством Российской Федерации совокупность федерального бюджета, бюджетов субъектов Российской Федерации, местных бюджетов и бюджетов государственных внебюджетных фондов.

Консолидированный бюджет – свод бюджетов бюджетной системы Российской Федерации на соответствующей территории (за исключением бюджетов государственных внебюджетных фондов), без учета межбюджетных трансфертов между этими бюджетами.

Бюджет Ярославской области и свод бюджетов муниципальных образований, входящих в состав Ярославской области (без учета межбюджетных трансфертов между этими бюджетами), образуют **консолидированный бюджет Ярославской области**.

Бюджет Ярославской области (региональный бюджет) – форма образования и расходования денежных средств в расчете на финансовый год, предназначенных для исполнения расходных обязательств Ярославской области.

Бюджет муниципального образования (местный бюджет) – предназначен для исполнения расходных обязательств муниципального образования.

Доходы бюджета – поступающие в бюджет денежные средства, за исключением средств, являющихся в соответствии с Бюджетным кодексом Российской Федерации источниками финансирования дефицита бюджета.

Расходы бюджета – выплачиваемые из бюджета денежные средства, за исключением средств, являющихся в соответствии с Бюджетным кодексом Российской Федерации источниками финансирования дефицита бюджета.

Дефицит бюджета – превышение расходов бюджета над его доходами.

Профицит бюджета – превышение доходов бюджета над его расходами.

Величина превышения доходов над расходами (профицит) имеет положительный знак, а величина дефицита – отрицательный знак.

Налог – обязательный, индивидуально безвозмездный платеж, взимаемый с организаций и физических лиц в форме отчуждения принадлежащих им на праве собственности, хозяйственного ведения или оперативного управления денежных средств в целях финансового обеспечения деятельности государства и (или) муниципальных образований.

Сбор – обязательный взнос, взимаемый с организаций и физических лиц, уплата которого является одним из условий совершения в отношении плательщиков сборов государственными органами, органами местного самоуправления, иными уполномоченными органами и должностными лицами юридически значимых действий, включая предоставление определенных прав или выдачу разрешений (лицензий), либо уплата которого обусловлена осуществлением в пределах территории, на которой введен сбор, отдельных видов предпринимательской деятельности.

Сальдированный финансовый результат (прибыль (+), убыток (-)) – конечный финансовый результат, выявленный на основании бухгалтерского учета всех хозяйственных операций организаций, представляет собой сумму сальдированного финансового результата (прибыль (+), убыток (-)) от продажи товаров, продукции (работ, услуг), основных средств, иного имущества организаций и прочих доходов, уменьшенных на сумму прочих расходов.

Темпы изменения сальдированного финансового результата отчетного периода по сравнению с соответствующим периодом предыдущего года рассчитаны по сопоставимому кругу организаций; с учетом корректировки данных соответствующего периода предыдущего года, исходя из изменений учетной политики, законодательных актов и др. в соответствии с методологией бухгалтерского учета.

Суммарная задолженность по обязательствам организаций включает кредиторскую задолженность, задолженность по кредитам банков и займам.

Дебиторская задолженность – задолженность по расчетам с покупателями и заказчиками за товары, работы и услуги, в том числе задолженность, обеспеченная векселями полученными; задолженность по расчетам с дочерними и зависимыми обществами; суммы уплаченных другим организациям авансов по предстоящим расчетам в соответствии с заключенными договорами; задолженность по расчетам с прочими дебиторами, включающая в себя задолженность финансовых и налоговых органов (в том числе по переплате по налогам, сборам и прочим платежам в бюджет); задолженность работников организации по предоставленным им ссудам и займам за счет средств этой организации или кредита (ссуды на индивидуальное и кооперативное жилищное строительство, приобретение и благоустройство садовых участков, беспроцентные ссуды молодым семьям на улучшение жилищных условий или обзаведение домашним хозяйством и др.); задолженность подотчетных лиц; поставщиков по недостаткам товарно-материальных ценностей, обнаруженным при приемке; задолженность по государственным заказам, федеральным программам за поставленные товары, работы и услуги, а также штрафы, пени и неустойки, признанные должником или по которым получены решения суда (арбитражного суда) или другого органа, имеющего в соответствии с законодательством Российской Федерации право на принятие решения об их взыскании, и отнесенные на финансовые результаты организации.

Кредиторская задолженность – задолженность по расчетам с поставщиками и подрядчиками за поступившие материальные ценности, выполненные работы и оказанные услуги, в том числе задолженность, обеспеченная векселями выданными; задолженность по расчетам с дочерними и зависимыми обществами по всем видам операций, с рабочими и служащими по оплате труда, представляющая собой начисленные, но не выплаченные суммы оплаты труда; задолженность по отчислениям на государственное социальное страхование, пенсионное обеспечение и медицинское страхование работников организации; задолженность по всем видам платежей в бюджет и внебюджетные фонды; задолженность организации по платежам по обязательному и добровольному страхованию имущества и работников организации и другим видам страхования, в которых организация является страхователем; авансы полученные, включающие сумму полученных авансов от сторонних организаций по предстоящим расчетам по заключенным договорам, а также штрафы, пени и неустойки, признанные организацией или по которым получены решения суда (арбитражного суда) или другого органа, имеющего в соответствии с законодательством Российской Федерации право на принятие решения об их взыскании и отнесенные на финансовые результаты организации.

Просроченная задолженность – задолженность, не погашенная в сроки, установленные договором.

Официальной курс доллара США к рублю рассчитывается и устанавливается Банком России каждый рабочий день на основе котировок межбанковского внутреннего валютного рынка по операциям) “доллар США – рубль”.

Официальной курс евро к рублю рассчитывается и устанавливается Банком России на основе официального курса доллара США по отношению к рублю и котировок межбанковского международного валютного рынка по операциям “доллар США – евро”.

Уровень жизни населения

Расчет показателей **денежных доходов и расходов населения** производится в соответствии с Методологическими положениями по расчету показателей денежных доходов и расходов населения, утвержденными приказом Росстата от 2 июля 2014 г. № 465 с изменениями, внесенными 20 ноября 2018 г. приказом Росстата № 680. Информация публикуется ежеквартально в соответствии с распоряжением Правительства Российской Федерации от 20 марта 2019 г. № 469-р.

Данные о денежных доходах и расходах населения формируются на основе официальной статистической информации о произведенных выплатах денежных средств населению и полученных от населения денежных средствах с использованием данных регулярной статистической отчетности хозяйствующих субъектов, органов государственного управления и финансовых учреждений, а также с использованием системы дооценок объемов доходов и расходов населения в неформальном секторе экономики. При отсутствии ряда показателей в необходимые сроки (это касается в основном банковских данных) производится их оценка.

При публикации объема денежных доходов и расходов населения за отчетный период производится уточнение предварительных показателей за предыдущий период. Пересмотр квартальных данных осуществляется по итогам разработки годового баланса денежных доходов и расходов населения.

Денежные доходы населения включают доходы лиц, работающих по найму, доходы от самостоятельной занятости (доходы от предпринимательской деятельности и другой производственной деятельности), социальные выплаты (пенсии, пособия, стипендии и другие выплаты), доходы от собственности (дивиденды, проценты, начисленные по денежным средствам на банковских счетах физических лиц в кредитных организациях, выплата доходов по государственным и ценным бумагам, инвестиционный доход (доход от собственности держателей полисов) и прочие денежные поступления.

Среднедушевые денежные доходы исчисляются делением общей суммы денежных доходов на численность постоянного населения.

Реальные денежные доходы – относительный показатель, характеризующий динамику денежных доходов населения по сравнению с изменением цен на товары и услуги и исчисленный путем деления индекса номинального размера денежных доходов населения (т.е. фактически сложившегося в отчетном периоде) на индекс потребительских цен за соответствующий временной период.

Реальные располагаемые денежные доходы – относительный показатель, характеризующий динамику располагаемых денежных доходов населения (денежные доходы за вычетом обязательных платежей) по сравнению с изменением цен на товары и услуги и исчисленный путем деления индекса номинального размера располагаемых денежных доходов населения (т.е. фактически сложившегося в отчетном периоде) на индекс потребительских цен за соответствующий временной период.

Денежные расходы населения включают в себя расходы на покупку товаров и оплату услуг, платежи за товары (работы, услуги) зарубежным поставщикам за безналичный и наличный расчет, включая сальдо трансграничной Интернет-торговли, расходы на оплату обязательных платежей и разнообразных взносов и прочие расходы населения.

К сбережениям населения относятся: прирост (уменьшение) сбережений на рублевых и валютных счетах в банках Российской Федерации и за рубежом,

прирост (уменьшение) средств в форме кредитов и займов от иностранных контрагентов, прирост (уменьшение) сбережений в ценных бумагах (включая векселя и долговые ценные бумаги), расходы на покупку недвижимости (включая сальдо операций с инструментами участия в капитале и недвижимостью за рубежом), прирост (уменьшение) наличных денег на руках у населения в рублях и в иностранной валюте в рублевом эквиваленте, прирост (уменьшение) прочих сбережений. Общий объем сбережений населения корректируется на величину финансовых обстоятельств (кредиты, ссуды) и на величину реализации финансовых активов (средств от продажи и погашения инвестиционных паев, от реализации долей участия в уставном капитале организаций и др.).

Среднемесячная номинальная начисленная заработная плата работников организаций исчисляется делением фонда начисленной заработной платы работников на среднесписочную численность работников и на количество месяцев в периоде.

В фонд заработной платы включаются начисленные суммы в денежной и неденежной формах за отработанное и неотработанное время, доплаты и надбавки, премии и единовременные поощрения, компенсационные выплаты, связанные с режимом работы и условиями труда, а также оплата питания и проживания, имеющая систематический характер.

Реальная заработная плата характеризует покупательную способность заработной платы в отчетном периоде в связи с изменением цен на потребительские товары и услуги по сравнению с базисным периодом. Для этого рассчитывается индекс реальной заработной платы путем деления индекса номинальной заработной платы на индекс потребительских цен за один и тот же временной период.

Просроченной задолженностью по заработной плате считаются фактически начисленные работникам суммы заработной платы, но не выплаченные в срок, установленный коллективным договором или договором на расчетно-кассовое обслуживание, заключенным с банком. Число дней задержки считается, начиная со следующего дня после истечения этого срока.

Данные разрабатываются в соответствии с ОКВЭД2 по следующим видам экономической деятельности: растениеводство и животноводство, охота и предоставление соответствующих услуг в этих областях; лесозаготовки; рыболовство и рыбоводство; добыча полезных ископаемых; обрабатывающие производства; обеспечение электрической энергией, газом и паром; кондиционирование воздуха; водоснабжение; водоотведение, организация сбора и утилизации отходов, деятельность по ликвидации загрязнений; строительство; транспорт; управление недвижимым имуществом за вознаграждение и на договорной основе; научные исследования и разработки; образование; деятельность в области здравоохранения и социальных услуг; деятельность в области культуры, искусства, отдыха и развлечений, теле- и радиовещания.

К **пенсионерам** относятся лица, реализовавшие право на получение пенсии в соответствии с законодательством Российской Федерации и межгосударственными соглашениями, постоянно проживающие в Российской Федерации.

Средний размер назначенных пенсий определяется делением общей суммы назначенных пенсий на численность пенсионеров (до 2023 г. – по данным Пенсионного фонда Российской Федерации, с 2023 г. – по данным Фонда пенсионного и социального страхования Российской Федерации).

Реальный размер назначенных пенсий рассчитывается путем корректировки среднего размера назначенных пенсий на индекс потребительских цен за соответствующий временной период.

Показатели рассчитаны на основе Методики расчетов основных показателей пенсионного обеспечения, утвержденной приказом Росстата от 23 июня 2009 г. № 118.

Покупательная способность среднедушевых денежных доходов населения (начисленной заработной платы, назначенных пенсий) отражает потенциальные возможности населения по приобретению товаров и услуг и выражается через товарный эквивалент среднедушевых денежных доходов (начисленной заработной платы, назначенных пенсий).

Под товарным эквивалентом понимается количество какого-либо одного товара (услуги) с конкретными потребительскими свойствами, которое может быть приобретено при условии, что вся сумма денежных доходов (заработной платы, пенсии) будет направлена только на эти цели.

В соответствии с Федеральным законом от 24 октября 1997 г. № 134-ФЗ “О прожиточном минимуме в Российской Федерации” до 2021 г. величина прожиточного минимума представляла собой стоимостную оценку потребительской корзины, а также обязательные платежи и сборы.

С января 2018 г. величина прожиточного минимума определялась ежеквартально и устанавливалась в целом по Российской Федерации нормативным правовым актом Министерства труда и социальной защиты Российской Федерации (в соответствии с постановлением Правительства Российской Федерации от 30 декабря 2017 г. № 1702 “О порядке установления величины прожиточного минимума на душу населения и по основным социально-демографическим группам населения в целом по Российской Федерации”); в порядке, установленном законами субъектов Российской Федерации, – в субъектах Российской Федерации.

Расчет величины прожиточного минимума соответствует порядку, введенному с 2013 г. Федеральным законом от 03.12.2012 № 233-ФЗ “О внесении изменений в Федеральный закон “О прожиточном минимуме в Российской Федерации”. Согласно основным положениям указанного закона в составе потребительской корзины определяются: продукты питания – в натуральных показателях, непродовольственные товары и услуги – в соотношении со стоимостью продуктов питания (в объеме по 50% от стоимости продуктов питания).

Расчет величины прожиточного минимума осуществлялся согласно правилам исчисления величины прожиточного минимума на душу населения и по основным социально-демографическим группам населения в целом по Российской Федерации, утвержденным постановлением Правительства Российской Федерации от 29 января 2013 г. № 56.

Расчет стоимости потребительской корзины осуществлялся согласно методическим рекомендациям по определению потребительской корзины для основных социально-демографических групп населения в субъектах Российской Федерации, утвержденным постановлением Правительства Российской Федерации от 28 января 2013 г. № 54.

В соответствии с Федеральным законом от 29 декабря 2020 г. № 473-ФЗ “О внесении изменений в отдельные законодательные акты Российской Федерации”, который внес изменения в Федеральный закон от 24 октября 1997 г. № 134-ФЗ “О прожиточном минимуме в Российской Федерации”, изменились

понятие, периодичность и порядок исчисления величины прожиточного минимума как в целом по Российской Федерации, так и в субъектах Российской Федерации.

Величина прожиточного минимума представляет собой минимальную необходимую для обеспечения жизнедеятельности сумму доходов гражданина и устанавливается ежегодно на душу населения и по основным социально-демографическим группам населения.

В целом по Российской Федерации величина прожиточного минимума на душу населения исчисляется исходя из величины медианного среднедушевого дохода за предыдущий год, величина прожиточного минимума по основным социально-демографическим группам населения определяется в процентном соотношении к величине прожиточного минимума на душу населения: для трудоспособного населения – 109 процентов, для пенсионеров – 86 процентов, для детей – 97 процентов.

В субъектах Российской Федерации величина прожиточного минимума на душу населения устанавливается с учетом коэффициента региональной дифференциации, величина прожиточного минимума по основным социально-демографическим группам населения – в порядке, определяемом Правительством Российской Федерации и одновременно с величиной прожиточного минимума на душу населения.

Численность населения с денежными доходами ниже величины прожиточного минимума определяется на основе данных о распределении населения по величине среднедушевых денежных доходов и является результатом их соизмерения с величиной прожиточного минимума.

Занятость и безработица

Рабочая сила – лица в возрасте 15 лет и старше, которые в рассматриваемый период (обследуемую неделю) считаются занятыми или безработными.

Занятые – лица в возрасте 15 лет и старше, которые в обследуемую неделю выполняли любую деятельность (хотя бы один час в неделю), связанную с производством товаров или оказанием услуг за плату или прибыль. В численность занятых включаются также лица, временно отсутствовавшие на рабочем месте в течение короткого промежутка времени и сохранившие связь с рабочим местом во время отсутствия.

К **безработным** (в соответствии со стандартами Международной Организации Труда – МОТ) относятся лица в возрасте 15 лет и старше, которые в рассматриваемый период удовлетворяли одновременно следующим критериям: а) не имели работы (доходного занятия); б) занимались поиском работы в течение четырех недель, предшествующих обследуемой неделе, используя при этом любые способы поиска работы; в) были готовы приступить к работе в течение обследуемой недели. К безработным относятся также лица, которые в рассматриваемый период не имели работы, но договорились о сроке начала работы (в течение 2 недель после обследуемой недели) и не продолжали дальнейшего ее поиска; не имели работы, были готовы приступить, но не искали работу, так как ожидали ответа от администрации или работодателя на сделанное ранее обращение. При этом период ожидания ответа не должен превышать один месяц. Обучающиеся, пенсионеры и инвалиды учитывались в качестве безработных, если они не имели работы, занимались поиском работы и были готовы приступить к ней. Информация

о численности рабочей силы, занятых и общей численности безработных (применительно к стандартам МОТ) подготавливается по материалам выборочных обследований рабочей силы (обследований населения по проблемам занятости) с ежемесячной периодичностью (по состоянию на вторую неделю). В целях повышения репрезентативности данных о численности и составе рабочей силы показатели занятости и безработицы по субъектам Российской Федерации формируются в среднем за три последних месяца.

Безработные, зарегистрированные в органах службы занятости населения, – трудоспособные граждане, не имеющие работы и заработка (трудового дохода), проживающие на территории Российской Федерации, зарегистрированные в органах службы занятости населения по месту жительства в целях поиска подходящей работы, ищущие работу и готовые приступить к ней.

Уровень безработицы – отношение численности безработных определенной возрастной группы к численности рабочей силы (занятых и безработных) соответствующей возрастной группы, рассчитанное в процентах.

Уровень зарегистрированной безработицы – отношение численности безработных, зарегистрированных в органах службы занятости населения, к численности рабочей силы в возрасте 15-72 лет, в процентах. Расчет производится по данным Федеральной службы по труду и занятости и Федеральной службы государственной статистики.

Число замещенных рабочих мест (средняя численность работников) – сумма среднесписочной численности работников, средней численности внешних совместителей и средней численности работающих по договорам гражданско-правового характера в организациях (без субъектов малого предпринимательства).

В численность принятых работников включаются лица, зачисленные в отчетном периоде в организацию приказом (распоряжением) о приеме на работу, переведенные на работу из другой организации (юридического лица или обособленного подразделения).

В численность работников, принятых на дополнительно введенные (созданные) рабочие места, включаются работники, принятые в отчетном периоде на вновь образованные (созданные) рабочие места в результате расширения, реорганизации производства, увеличения сменности работы.

В численность выбывших работников включаются все работники, оставившие работу в организации независимо от оснований: (расторжение трудового договора по инициативе работника, инициативе работодателя, истечение срока трудового договора, по соглашению сторон, призыв или поступление на военную службу, перевод работника с его согласия в другую организацию (юридическое лицо или обособленное подразделение и др.), уход или перевод которых оформлен приказом (распоряжением).

Численность требуемых работников на вакантные рабочие места – количество работников, которых предполагается принять на вакантные рабочие места.

В численность работников, работавших неполное рабочее время по инициативе работодателя, включаются работники списочного состава, работавшие в отчетном квартале неполное рабочее время по инициативе работодателя в соответствии со статьей 74 Трудового кодекса Российской Федерации.

В численность работников, работавших неполное рабочее время по соглашению между работником и работодателем, включаются работники

списочного состава, работавшие в режиме неполного рабочего дня (недели) в соответствии с трудовым договором или переведенные с согласия работника на работу на неполное рабочее время (статья 93 Трудового кодекса Российской Федерации).

В численность работников, находившихся в простое по вине работодателя и по причинам, не зависящим от работодателя и работника, включаются работники, находившиеся в простое полный рабочий день по причинам, зависящим от работодателя (не обеспечение работников необходимым оборудованием, инструментами, технической документацией, объемом работ, необходимыми для исполнения трудовых обязанностей, невыполнение договорных обязательств перед партнерами, приведшее в срыву графика поставки сырья или вывоза готовой продукции со склада), а также по причинам, не зависящим от работодателя и работника обстоятельства непредвиденного характера, например, аварии или перебои в подаче воды, тепла, электроэнергии, стихийные бедствия и т.п.

В численность работников, которым были предоставлены отпуска без сохранения заработной платы по заявлению работника, включаются работники, которым были предоставлены по их письменному заявлению отпуска без сохранения заработной платы по семейным обстоятельствам или другим уважительным причинам, в случаях, предусмотренных законодательством Российской Федерации, а также неоплаченные отпуска по инициативе работодателя.

Нагрузка незанятого населения на 100 заявленных вакансий рассчитывается как отношение численности лиц, не занятых трудовой деятельностью, состоящих на учете в органах службы занятости населения, к 100 вакансиям, сообщенных организациями в эти органы.

Заявленная работодателями потребность в работниках – число вакансий (требуемых работников), сообщенных организациями в органы службы занятости населения.

Под **забастовкой** подразумевается временный добровольный отказ работников от исполнения трудовых обязанностей (полностью или частично) в целях разрешения коллективного трудового спора. Забастовкой не считается приостановка работы из-за недопоставки оборудования, сырья, материалов, комплектующих деталей по причине забастовки в организациях-поставщиках.

В численность работников, участвовавших в забастовках, входят работники, принимавшие непосредственное участие в забастовке, и не входят работники, отсутствовавшие на своих рабочих местах по таким причинам как болезнь, ежегодный или другой отпуск, командировка и т.п.

Демография

Естественное движение населения – обобщенное название совокупности рождений и смертей, изменяющих численность населения так называемым естественным путем. К естественному движению населения относят также браки и разводы, хотя они не меняют численность населения, но учитываются в том же порядке, что и рождения и смерти.

Сведения о **рождениях, смертях, браках, разводах** получают на основании статистической разработки данных, содержащихся в записях актов о рождении, смерти, заключении и расторжении брака, составляемых органами записи актов гражданского состояния. В число родившихся включены только родившиеся живыми.

Источником информации о причинах смерти являются записи в медицинских свидетельствах о смерти, составляемых врачом относительно заболевания, несчастного случая, убийства, самоубийства и другого внешнего воздействия, послужившего причиной смерти, а также записи актов о смерти.

С 1 января 2011 г. разработка записей актов о смерти по причинам производится применительно к Краткой номенклатуре причин смерти 2010, основанной на Международной статистической классификации болезней и проблем, связанных со здоровьем, X пересмотра (1989 г.).

В соответствии со статьей 13.1 Федерального закона “Об актах гражданского состояния” от 15.11.1997 № 143-ФЗ с 1 октября 2018 г. был введен в действие Единый государственный реестр записей актов гражданского состояния (ЕГР ЗАГС). Согласно статье 13.2 указанного Федерального закона Росстат с 1 октября 2018 г. получает сведения о государственной регистрации рождений, смертей, заключения и расторжения браков из данного реестра.

Общие коэффициенты рождаемости и смертности – отношение соответственно числа родившихся (живыми) и числа умерших к среднегодовой численности населения. Исчисляются на 1000 человек населения.

Коэффициент естественного прироста – разность общих коэффициентов рождаемости и смертности.

Общие коэффициенты брачности и разводимости – отношение числа зарегистрированных браков и разводов к среднегодовой численности населения. Исчисляются на 1000 человек населения.

Коэффициенты смертности по причинам смерти – отношение числа умерших от указанных причин смерти к среднегодовой численности населения. Исчисляются на 100000 человек населения.

Коэффициент младенческой смертности исчисляется как сумма двух составляющих, первая из которых – отношение числа умерших в возрасте до одного года из поколения родившихся в том году, для которого вычисляется коэффициент, к общему числу родившихся в том же году; а вторая – отношение числа умерших в возрасте до одного года из поколения родившихся в предыдущем году, к общему числу родившихся в предыдущем году. Исчисляется на 1000 родившихся живыми.

Данные о миграции получены в результате разработки поступающих от отделов по вопросам миграции МВД России по Ярославской области документов статистического учета прибытий и выбытий. Листки статистического учета мигрантов составляются при регистрации и снятии с регистрационного учета населения по месту жительства и при регистрации по месту пребывания на срок 9 месяцев и более. Снятие с регистрационного учета осуществляется автоматически в процессе электронной обработки данных о миграции населения при перемещениях в пределах Российской Федерации, а также по истечении срока пребывания у мигрантов независимо от места прежнего жительства.

Сведения об участниках государственной программы по оказанию содействия добровольному переселению в Россию соотечественников, переселившихся в Российскую Федерацию, приведены по данным Управления по вопросам миграции МВД России по Ярославской области в отношении лиц, официально получивших этот статус.

A1023102

10.03.2023