



РОССТАТ

**ТЕРРИТОРИАЛЬНЫЙ ОРГАН ФЕДЕРАЛЬНОЙ СЛУЖБЫ
ГОСУДАРСТВЕННОЙ СТАТИСТИКИ ПО ЯРОСЛАВСКОЙ ОБЛАСТИ
(ЯРОСЛАВЛЬСТАТ)**

**СОЦИАЛЬНО-ЭКОНОМИЧЕСКОЕ
ПОЛОЖЕНИЕ ЯРОСЛАВСКОЙ ОБЛАСТИ**

январь-ноябрь 2024 года

**Ярославль
2025 год**

Доклад подготовлен отделами Территориального органа Федеральной службы государственной статистики по Ярославской области.

Ответственный за выпуск – отдел сводных статистических работ и общественных связей, тел. (4852) 42-09-70.

Копирование в целях коммерческого использования запрещено.

При публикации данных ссылка на Ярославльстат обязательна.

СОДЕРЖАНИЕ

I. ОСНОВНЫЕ ЭКОНОМИЧЕСКИЕ И СОЦИАЛЬНЫЕ ПОКАЗАТЕЛИ	5
II. ПРОИЗВОДСТВО ТОВАРОВ И УСЛУГ	7
1. ОБОРОТ ОРГАНИЗАЦИЙ	7
2. ПРОМЫШЛЕННОЕ ПРОИЗВОДСТВО	10
ДОБЫЧА ПОЛЕЗНЫХ ИСКОПАЕМЫХ	11
ОБРАБАТЫВАЮЩИЕ ПРОИЗВОДСТВА	14
ОБЕСПЕЧЕНИЕ ЭЛЕКТРИЧЕСКОЙ ЭНЕРГИЕЙ, ГАЗОМ И ПАРОМ; КОНДИЦИОНИРОВАНИЕ ВОЗДУХА...	18
ВОДОСНАБЖЕНИЕ; ВОДООТВЕДЕНИЕ, ОРГАНИЗАЦИЯ СБОРА И УТИЛИЗАЦИИ ОТХОДОВ, ДЕЯТЕЛЬНОСТЬ ПО ЛИКВИДАЦИИ ЗАГРЯЗНЕНИЙ	21
ВЫПУСК ВАЖНЕЙШИХ ВИДОВ ПРОДУКЦИИ	24
3. СЕЛЬСКОЕ ХОЗЯЙСТВО	29
4. СТРОИТЕЛЬСТВО	32
5. ТРАНСПОРТ	36
III. РЫНОК ТОВАРОВ И УСЛУГ	39
1. РОЗНИЧНАЯ ТОРГОВЛЯ	39
2. РЕСТОРАНЫ, КАФЕ, БАРЫ	45
3. РЫНОК ПЛАТНЫХ УСЛУГ НАСЕЛЕНИЮ	47
4. ОПТОВАЯ ТОРГОВЛЯ	49
IV. ЦЕНЫ	52
1. ПОТРЕБИТЕЛЬСКИЕ ЦЕНЫ	53
2. ЦЕНЫ ПРОИЗВОДИТЕЛЕЙ	58
V. ФИНАНСЫ	73
1. ГОСУДАРСТВЕННЫЕ ФИНАНСЫ	73
2. ФИНАНСОВАЯ ДЕЯТЕЛЬНОСТЬ ОРГАНИЗАЦИЙ	78
ФИНАНСОВЫЕ РЕЗУЛЬТАТЫ ДЕЯТЕЛЬНОСТИ ОРГАНИЗАЦИЙ	78
СОСТОЯНИЕ ПЛАТЕЖЕЙ И РАСЧЕТОВ В ОРГАНИЗАЦИЯХ	82
VI. СОЦИАЛЬНАЯ СФЕРА	94
1. УРОВЕНЬ ЖИЗНИ НАСЕЛЕНИЯ	94
2. ЗАНЯТОСТЬ И БЕЗРАБОТИЦА	101
VII. ДЕМОГРАФИЯ	107
VIII. МЕЖРЕГИОНАЛЬНЫЕ СРАВНЕНИЯ	110
ОСНОВНЫЕ СОЦИАЛЬНО-ЭКОНОМИЧЕСКИЕ ПОКАЗАТЕЛИ ОБЛАСТЕЙ ЦЕНТРАЛЬНОГО ФЕДЕРАЛЬНОГО ОКРУГА РОССИЙСКОЙ ФЕДЕРАЦИИ В ЯНВАРЕ-НОЯБРЕ 2024 г...	110
ИНДЕКСЫ ПОТРЕБИТЕЛЬСКИХ ЦЕН В ОБЛАСТЯХ ЦЕНТРАЛЬНОГО ФЕДЕРАЛЬНОГО ОКРУГА РОССИЙСКОЙ ФЕДЕРАЦИИ В НОЯБРЕ 2024 г.	112
ИНДЕКСЫ ЦЕН (ТАРИФОВ) ПРОИЗВОДИТЕЛЕЙ В ОБЛАСТЯХ ЦЕНТРАЛЬНОГО ФЕДЕРАЛЬНОГО ОКРУГА РОССИЙСКОЙ ФЕДЕРАЦИИ В НОЯБРЕ 2024 г.	113
МЕТОДОЛОГИЧЕСКИЕ ПОЯСНЕНИЯ	114

Условные обозначения:

- явление отсутствует;
- ... данных не имеется или не публикуются в целях обеспечения конфиденциальности первичных статистических данных, полученных от организаций, в соответствии с Федеральным законом от 29 ноября 2007 г. № 282-ФЗ “Об официальном статистическом учете и системе государственной статистики в Российской Федерации” (ст.4, п.5; ст.9 п.1);
- 0.0 значение показателя меньше единицы измерения;
- x невозможность явления, сопоставление не имеет смысла.

В отдельных случаях незначительные расхождения между итогом и суммой слагаемых объясняются округлением данных.

I. ОСНОВНЫЕ ЭКОНОМИЧЕСКИЕ И СОЦИАЛЬНЫЕ ПОКАЗАТЕЛИ

	Ноябрь 2024	В % к		Январь- ноябрь 2024	В % к январю- ноябрю 2023	Справочно		
		ноябрю 2023	октябрю 2024			ноябрь 2023 в % к		январь- ноябрь 2023 в % к январю- ноябрю 2022
						ноябрю 2022	октябрю 2023	
Индекс промышленного производства ¹⁾	x	98.9	97.4	x	101.6	102.8	87.6	109.6
Производство основных видов продукции животноводства (в хозяйствах всех категорий)								
скот и птица на убой (в живом весе), тонн	9059	99.9	107.7	73849	87.1	102.5	111.3	106.6
молоко, тонн	32423	102.4	96.7	373100	104.5	106.0	97.9	109.8
яйца, млн штук	201.2	106.7	100.7	2066.1	97.3	94.4	101.0	103.7
Объем работ по виду деятельности “Строительство”, млн рублей	5778.1	26.1	x	78934.1	68.8	в 2.3 р.	x	153.9
Ввод в действие жилых домов, тыс.м ² общей площади	76.4	174.1	189.6	862.6	100.0	в 2.7 р.	58.8	115.8
Грузооборот автомобильного транспорта, млн тонно- километров	144.6	100.3	96.9	1558.9	99.7	111.6	91.7	110.9
Оборот розничной торговли, млн рублей	38266.6	114.3	97.2	382935.5	111.2	112.6	99.3	105.0
Оборот общественного питания, млн рублей	1723.4	102.3	97.5	18100.0	96.9	90.3	98.6	101.0

	Ноябрь 2024	В % к		Январь- ноябрь 2024	В % к январю- ноябрю 2023	Справочно		
		ноябрю 2023	октябрю 2024			ноябрь 2023 в % к		январь- ноябрь 2023 в % к январю- ноябрю 2022
						ноябрю 2022	октябрю 2023	
Объем платных услуг населению, млн рублей	8532.0	99.2	107.5	89881.6	101.8	99.3	106.9	102.0
Индекс потребительских цен	x	109.4	101.7	x	107.8	106.0	100.7	105.0
Индекс цен производителей промышленных товаров ¹⁾	x	109.2	100.6	x	108.6	107.9	102.4	103.1
Официально зарегистрированы безработными (на конец периода), тыс. человек	2.5	71.6	102.1	2.9 ²⁾	68.8 ²⁾	76.2	95.2	80.7 ²⁾

¹⁾ По видам деятельности “Добыча полезных ископаемых”, “Обрабатывающие производства”, “Обеспечение электрической энергией, газом и паром; кондиционирование воздуха”, “Водоснабжение; водоотведение, организация сбора и утилизация отходов, деятельность по ликвидации загрязнений”.

²⁾ В среднем за месяц.

	Октябрь 2024	В % к		Январь- октябрь 2024	В % к январю- октябрю 2023	Справочно		
		октябрю 2023	сентябрю 2024			октябрь 2023 в % к		январь- октябрь 2023 в % к январю- октябрю 2022
						октябрю 2022	сентябрю 2023	
Среднемесячная начисленная заработная плата одного работника:								
номинальная, рублей	64658.6	118.1	99.0	62542.4	119.9	116.7	103.7	115.8
реальная	x	109.0	99.2	x	111.4	110.7	103.3	110.3

II. ПРОИЗВОДСТВО ТОВАРОВ И УСЛУГ

1. ОБОРОТ ОРГАНИЗАЦИЙ

Оборот организаций по видам экономической деятельности
(в действующих ценах)

	Ноябрь 2024, млн рублей	В % к		Январь-ноябрь 2024	
		ноябрю 2023	октябрю 2024	млн рублей	в % к январю- ноябрю 2023
Всего	185279.8	106.0	98.9	1888476.7	111.3
Сельское, лесное хозяйство, охота, рыболовство и рыбоводство	4692.3	123.0	103.6	46663.0	117.8
Добыча полезных ископаемых	196.0	67.1	40.6	3856.5	151.9
из нее					
добыча прочих полезных ископаемых	196.0	67.1	40.6	3856.5	151.9
Обрабатывающие производства	63106.8	107.0	101.1	604999.4	109.8
из них:					
производство пищевых продуктов	4079.6	126.1	116.3	40836.2	117.1
производство напитков	1608.7	91.5	93.9	18723.5	90.6
производство табачных изделий	368.0	126.4	97.1	4102.8	109.9
производство текстильных изделий	708.6	102.7	111.6	8137.6	110.0
производство одежды	438.5	115.9	109.3	4503.4	119.3
производство кожи и изделий из кожи	302.9	89.7	74.7	3157.5	108.3
обработка древесины и производство изделий из дерева и пробки, кроме мебели, производство изделий из соломки и материалов для плетения	382.5	82.5	81.1	4638.6	118.5
производство бумаги и бумажных изделий	2032.6	100.7	84.0	21805.0	113.7
деятельность полиграфическая и копирование носителей информации	256.1	81.7	87.9	3235.2	109.3
производство нефтепродуктов	4020.7	110.8	93.2	46342.0	121.3
производство химических веществ и химических продуктов	5004.4	70.2	88.5	66101.1	99.7
производство лекарственных средств и материалов, применяемых в медицинских целях	3326.5	152.2	114.8	18655.4	99.3
производство резиновых и пластмассовых изделий	6583.2	108.6	98.2	67294.1	108.7

	Ноябрь 2024, млн рублей	В % к		Январь-ноябрь 2024	
		ноябрю 2023	октябрю 2024	млн рублей	в % к январю- ноябрю 2023
производство прочей неметаллической минеральной продукции	1856.6	113.0	91.4	20147.3	113.8
производство металлургическое	290.6	115.3	105.9	2573.8	99.7
производство готовых металлических изделий, кроме машин и оборудования	2727.5	140.1	74.5	27503.1	125.5
производство компьютеров, электронных и оптических изделий	463.0	54.6	28.4	9271.7	125.2
производство электрического оборудования	5913.6	129.8	104.5	50466.1	115.1
производство машин и оборудования, не включенных в другие группировки	2385.0	61.3	86.4	28138.3	91.3
производство автотранспортных средств, прицепов и полуприцепов	4742.6	93.6	84.7	55568.9	104.4
производство прочих транспортных средств и оборудования	9174.3	86.6	128.2	74341.1	103.1
производство мебели	561.7	131.8	95.4	4678.6	147.8
производство прочих готовых изделий	561.5	76.1	59.2	8229.4	111.0
ремонт и монтаж машин и оборудования	5318.0	в 10.3 п.	в 2.3 п.	16548.7	в 2.7 п.
Обеспечение электрической энергией, газом и паром; кондиционирование воздуха	11066.0	108.6	129.1	93735.2	106.2
Водоснабжение; водоотведение, организация сбора и утилизации отходов, деятельность по ликвидации загрязнений	1427.0	128.7	85.7	14274.5	109.3
Строительство	5161.0	43.9	69.0	73903.5	94.7
Торговля оптовая и розничная; ремонт автотранспортных средств и мотоциклов	75619.3	115.9	98.0	781095.8	115.1
в том числе:					
торговля оптовая и розничная автотранспортными средствами и мотоциклами и их ремонт	11233.7	144.9	88.5	114504.6	141.5
торговля оптовая, кроме оптовой торговли автотранспортными средствами и мотоциклами	45007.5	110.9	99.6	461078.8	110.5

	Ноябрь 2024, млн рублей	В % к		Январь-ноябрь 2024	
		ноябрю 2023	октябрю 2024	млн рублей	в % к январю- ноябрю 2023
торговля розничная, кроме торговли автотранспортными средствами и мотоциклами	19378.1	114.9	100.5	205512.4	114.1
Транспортировка и хранение	7736.6	105.9	96.4	87459.5	108.9
Деятельность гостиниц и предприятий общественного питания	1610.7	113.0	92.6	18805.3	112.0
Деятельность в области информации и связи	2802.3	102.1	103.7	29467.3	108.9
Деятельность по операциям с недвижимым имуществом	1734.0	79.4	103.2	23670.8	118.2
Деятельность профессиональная, научная и техническая	3586.4	109.8	87.6	37208.3	123.6
Деятельность административная и сопутствующие дополнительные услуги	1613.9	70.9	90.1	25885.7	91.1
Государственное управление и обеспечение военной безопасности; социальное обеспечение	71.1	123.6	104.8	676.8	121.7
Образование	525.2	107.5	94.2	5137.9	111.6
Деятельность в области здравоохранения и социальных услуг	3343.2	115.2	98.3	32302.0	107.8
Деятельность в области культуры, спорта, организации досуга и развлечений	668.8	124.1	95.0	6131.4	121.6
Предоставление прочих видов услуг	319.2	116.9	91.4	3203.9	112.8

2. ПРОМЫШЛЕННОЕ ПРОИЗВОДСТВО

Индекс промышленного производства в ноябре 2024 г. по сравнению с соответствующим периодом предыдущего года составил 98.9 процента, в январе-ноябре 2024 г. – 101.6 процента.

Индексы промышленного производства¹⁾

	В % к	
	соответствующему периоду предыдущего года	предыдущему периоду
2023		
январь	107.8	55.5
февраль	87.0	102.7
март	92.2	120.1
I квартал	94.6	80.5
апрель	93.0	91.1
май	122.3	96.9
июнь	127.4	115.7
II квартал	112.8	106.3
I полугодие	103.2	х
июль	149.6	109.9
август	101.8	86.2
сентябрь	117.3	98.8
III квартал	121.4	108.6
январь-сентябрь	109.1	х
октябрь	121.1	114.1
ноябрь	102.8	87.6
январь-ноябрь	109.6	х
декабрь	88.6	135.4
IV квартал	101.6	109.3
год	106.9	х
2024		
январь	96.9	60.3
февраль	112.1	118.0
март	101.2	105.0
I квартал	103.3	81.8
апрель	103.8	93.5
май	117.8	109.8
июнь	94.3	91.2
II квартал	105.0	105.0

	В % к	
	соответствующему периоду предыдущего года	предыдущему периоду
I полугодие	104.2	x
июль	82.1	89.9
август	100.5	104.7
сентябрь	104.7	108.1
III квартал	95.2	93.2
январь-сентябрь	102.9	x
октябрь	94.3	103.4
ноябрь	98.9	97.4
январь-ноябрь	101.6	x

¹⁾ Индекс промышленного производства исчисляется по видам деятельности: “Добыча полезных ископаемых”, “Обрабатывающие производства”, “Обеспечение электрической энергией, газом и паром; кондиционирование воздуха”, “Водоснабжение; водоотведение, организация сбора и утилизации отходов, деятельность по ликвидации загрязнений” в соответствии с Официальной статистической методологией исчисления индекса промышленного производства (приказ Росстата от 16.01.2020 № 7) на основе данных о динамике производства важнейших товаров-представителей в физическом измерении, оцененных в ценах базисного 2018 года. В качестве весов используется структура валовой добавленной стоимости по видам экономической деятельности 2018 базисного года.

ДОБЫЧА ПОЛЕЗНЫХ ИСКОПАЕМЫХ

Индекс производства по виду деятельности “Добыча полезных ископаемых” в ноябре 2024 г. по сравнению с соответствующим периодом предыдущего года составил 109.3 процента, в январе-ноябре 2024 г. – 91.2 процента.

Динамика добычи полезных ископаемых

	В % к	
	соответствующему периоду предыдущего года	предыдущему периоду
2023		
январь	в 2.1 р.	48.5
февраль	126.3	171.7
март	127.5	136.5
I квартал	137.7	43.8
апрель	113.6	139.0
май	88.1	125.2
июнь	99.1	104.9
II квартал	98.3	в 2.3 р.
I полугодие	107.6	x

	В % к	
	соответствующему периоду предыдущего года	предыдущему периоду
июль	69.8	92.0
август	64.1	113.6
сентябрь	66.1	91.9
III квартал	66.5	107.7
январь-сентябрь	85.1	х
октябрь	76.8	98.1
ноябрь	65.9	69.2
январь-ноябрь	82.2	х
декабрь	110.7	81.8
IV квартал	78.9	72.7
год	83.5	х
2024		
январь	91.6	40.1
февраль	78.7	147.4
март	118.6	в 2.1 р.
I квартал	99.7	55.4
апрель	83.2	97.5
май	82.5	124.1
июнь	78.3	99.7
II квартал	81.2	186.8
I полугодие	86.8	х
июль	99.4	116.6
август	85.6	97.9
сентябрь	91.4	98.0
III квартал	91.8	121.9
январь-сентябрь	89.0	х
октябрь	95.1	102.2
ноябрь	109.3	79.5
январь-ноябрь	91.2	х

**Индексы производства
по основным видам добывающих производств**

	Ноябрь 2024 в % к		Январь-ноябрь 2024 в % к январю-ноябрю 2023
	ноябрю 2023	октябрю 2024	
Добыча полезных ископаемых – всего	109.3	79.5	91.2
из нее:			
добыча камня, песка и глины	109.4	79.2	91.1
добыча полезных ископаемых, не включенных в другие группировки	100.0	117.2	100.0

**Объем отгруженных товаров собственного производства,
выполненных работ и услуг собственными силами
по добыче полезных ископаемых
(в действующих ценах)**

	Ноябрь 2024, млн рублей	В % к		Январь-ноябрь 2024	
		ноябрю 2023	октябрю 2024	млн рублей	в % к январю- ноябрю 2023
Добыча полезных ископаемых – всего	200.1	69.8	39.7	3804.2	161.5
из нее:					
добыча прочих полезных ископаемых	200.1	69.8	39.7	3804.2	161.5
предоставление услуг в области добычи полезных ископаемых	-	-	-	-	-

ОБРАБАТЫВАЮЩИЕ ПРОИЗВОДСТВА

Индекс производства по виду деятельности “Обрабатывающие производства” в ноябре 2024 г. по сравнению с соответствующим периодом предыдущего года составил 99.5 процента, в январе-ноябре 2024 г. – 102.2 процента.

Динамика по обрабатывающим производствам

	В % к	
	соответствующему периоду предыдущего года	предыдущему периоду
2023		
январь	110.4	50.7
февраль	84.6	104.5
март	92.0	123.3
I квартал	94.1	77.1
апрель	92.0	91.0
май	127.8	100.0
июнь	131.0	118.2
II квартал	115.2	111.6
I полугодие	104.2	х
июль	153.2	113.1
август	102.3	83.6
сентябрь	119.9	97.2
III квартал	123.8	111.7
январь-сентябрь	110.7	х
октябрь	123.5	113.1
ноябрь	102.3	84.9
январь-ноябрь	111.1	х
декабрь	86.0	138.8
IV квартал	100.6	104.7
год	107.7	х
2024		
январь	94.3	54.7
февраль	112.7	124.1
март	101.5	107.3
I квартал	102.8	78.3
апрель	106.0	95.2
май	119.9	113.7
июнь	94.6	92.0
II квартал	106.4	112.9

	В % к	
	соответствующему периоду предыдущего года	предыдущему периоду
I полугодие	104.7	х
июль	77.9	87.5
август	99.8	105.2
сентябрь	109.7	112.5
III квартал	94.7	94.0
январь-сентябрь	103.3	х
октябрь	95.6	99.1
ноябрь	99.5	93.9
январь-ноябрь	102.2	х

Индексы производства по основным видам обрабатывающих производств

	Ноябрь 2024 в % к		Январь-ноябрь 2024 в % к январю-ноябрю 2023
	ноябрю 2023	октябрю 2024	
Обрабатывающие производства – всего	99.5	93.9	102.2
из них:			
производство пищевых продуктов	100.3	106.9	102.6
производство напитков	92.7	101.0	105.7
производство табачных изделий	101.1	68.4	107.5
производство текстильных изделий	91.0	104.3	119.7
производство одежды	111.7	85.1	115.9
производство кожи и изделий из кожи	80.3	103.2	98.4
обработка древесины и производство изделий из дерева и пробки, кроме мебели, производство изделий из соломки и материалов для плетения	79.5	43.2	92.2
производство бумаги и бумажных изделий	112.3	104.0	108.7
производство нефтепродуктов	91.5	95.5	100.3
производство химических веществ и химических продуктов	89.3	87.0	100.0
производство лекарственных средств и материалов, применяемых в медицинских целях	164.6	84.3	65.4
производство резиновых и пластмассовых изделий	102.4	87.3	103.9
производство прочей неметаллической минеральной продукции	142.3	85.2	153.7

	Ноябрь 2024 в % к		Январь-ноябрь 2024 в % к январю-ноябрю 2023
	ноябрю 2023	октябрю 2024	
производство металлургическое	75.2	81.8	90.1
производство готовых металлических изделий, кроме машин и оборудования	151.4	108.1	116.1
производство компьютеров, электронных и оптических изделий	85.5	107.5	93.2
производство электрического оборудования	109.4	126.8	66.0
производство машин и оборудования, не включенных в другие группировки	164.4	126.4	109.6
производство автотранспортных средств, прицепов и полуприцепов	78.5	81.4	91.5
производство прочих транспортных средств и оборудования	55.5	66.1	98.0
производство мебели	84.0	103.5	103.7
производство прочих готовых изделий	97.9	78.2	106.9
ремонт и монтаж машин и оборудования	138.7	112.5	108.1

**Объем отгруженных товаров собственного производства,
выполненных работ и услуг собственными силами
по основным видам обрабатывающих производств
(в действующих ценах)**

	Ноябрь 2024, млн рублей	В % к		Январь-ноябрь 2024	
		ноябрю 2023	октябрю 2024	млн рублей	в % к январю- ноябрю 2023
Обрабатывающие производства – всего	57107.0	102.5	97.1	578689.7	108.4
из них:					
производство пищевых продуктов	5033.2	114.9	114.1	48555.0	109.0
производство напитков	1901.5	108.9	98.9	21431.5	102.2
производство табачных изделий	363.3	176.6	96.8	3943.1	118.0
производство текстильных изделий	296.3	46.4	94.9	7003.7	103.1
производство одежды	436.5	115.1	108.5	4875.0	124.3
производство кожи и изделий из кожи	294.1	86.6	79.2	3011.1	105.2

	Ноябрь 2024, млн рублей	В % к		Январь-ноябрь 2024	
		ноябрю 2023	октябрю 2024	млн рублей	в % к январю- ноябрю 2023
обработка древесины и производство изделий из дерева и пробки, кроме мебели, производство изделий из соломки и материалов для плетения	272.6	98.2	73.9	3171.0	109.3
производство бумаги и бумажных изделий	1925.4	105.3	97.6	20431.9	116.3
деятельность полиграфическая и копирование носителей информации	247.9	82.0	86.5	3111.6	109.6
производство нефтепродуктов	4000.4	110.4	93.7	46087.9	122.0
производство химических веществ и химических продуктов	4701.5	69.5	88.3	62624.4	101.5
производство лекарственных средств и материалов, применяемых в медицинских целях	3139.9	146.6	115.4	17785.9	97.2
производство резиновых и пластмассовых изделий	6744.1	114.1	99.9	66249.9	111.6
производство прочей неметаллической минеральной продукции	1561.7	98.0	81.1	19039.7	113.3
производство металлургическое	243.7	124.8	97.0	2168.6	116.6
производство готовых металлических изделий, кроме машин и оборудования	2568.5	109.4	76.2	28063.0	104.1
производство компьютеров, электронных и оптических изделий	435.8	53.0	26.9	9022.8	127.3
производство электрического оборудования	5665.1	135.2	122.9	45147.7	111.4
производство машин и оборудования, не включенных в другие группировки	2256.2	59.3	73.6	25333.9	94.6
производство автотранспортных средств, прицепов и полуприцепов	4166.2	89.4	79.1	51332.4	103.7
производство прочих транспортных средств и оборудования	7595.5	109.6	132.5	61805.5	106.8
производство мебели	564.9	121.5	93.0	5070.6	144.4
производство прочих готовых изделий	420.5	61.1	48.8	7228.3	101.9
ремонт и монтаж машин и оборудования	2272.3	156.5	114.1	16195.3	126.4

ОБЕСПЕЧЕНИЕ ЭЛЕКТРИЧЕСКОЙ ЭНЕРГИЕЙ, ГАЗОМ И ПАРОМ; КОНДИЦИОНИРОВАНИЕ ВОЗДУХА

Индекс производства по виду деятельности “Обеспечение электрической энергией, газом и паром; кондиционирование воздуха” в ноябре 2024 г. по сравнению с соответствующим периодом предыдущего года составил 91.8 процента, в январе-ноябре 2024 г. – 98.5 процента.

Динамика производства по виду деятельности “Обеспечение электрической энергией, газом и паром; кондиционирование воздуха”

	В % к	
	соответствующему периоду предыдущего года	предыдущему периоду
2023		
январь	97.4	102.7
февраль	103.4	92.2
март	95.6	103.0
I квартал	98.6	111.0
апрель	99.6	86.3
май	90.3	70.7
июнь	104.0	93.5
II квартал	97.7	67.6
I полугодие	98.3	х
июль	113.9	62.0
август	90.3	140.6
сентябрь	94.1	121.2
III квартал	96.8	71.1
январь-сентябрь	97.9	х
октябрь	102.9	136.9
ноябрь	107.4	116.7
январь-ноябрь	99.4	х
декабрь	110.1	117.2
IV квартал	107.1	в 2.0 р.
год	100.6	х

	В % к	
	соответствующему периоду предыдущего года	предыдущему периоду
2024		
январь	110.4	103.0
февраль	113.2	94.5
март	100.2	91.2
I квартал	107.9	111.9
апрель	91.3	78.6
май	105.9	82.1
июнь	90.3	79.7
II квартал	95.4	59.8
I полугодие	102.9	x
июль	158.9	109.0
август	116.5	103.1
сентябрь	53.4	55.6
III квартал	100.7	75.1
январь-сентябрь	102.4	x
октябрь	75.3	192.8
ноябрь	91.8	142.3
январь-ноябрь	98.5	x

**Индексы производства по основным видам деятельности
обеспечения электрической энергией, газом и паром;
кондиционирования воздуха**

	Ноябрь 2024 в % к		Январь-ноябрь 2024 в % к январю-ноябрю 2023
	ноябрю 2023	октябрю 2024	
Обеспечение электрической энергией, газом и паром; кондиционирование воздуха – всего	91.8	142.3	98.5
из нее:			
производство, передача и распределение электроэнергии	91.3	147.5	97.3
производство, передача и распределение пара и горячей воды; кондиционирование воздуха	92.8	132.5	101.7

**Объем отгруженных товаров собственного производства,
выполненных работ и услуг собственными силами по виду деятельности
“Обеспечение электрической энергией, газом и паром;
кондиционирование воздуха”
(в действующих ценах)**

	Ноябрь 2024, млн рублей	В % к		Январь-ноябрь 2024	
		ноябрю 2023	октябрю 2024	млн рублей	в % к январю- ноябрю 2023
Производство и распределение электроэнергии, газа и воды – всего	5748.8	103.5	138.3	47815.1	103.5
из него:					
производство, передача и распределение электроэнергии	3099.2	102.4	129.4	28978.2	102.2
производство и распределение газообразного топлива	265.9	121.4	126.5	2029.3	109.3
производство, передача и распределение пара и горячей воды; кондиционирование воздуха	2383.6	103.2	153.6	16807.6	105.3

**ВОДОСНАБЖЕНИЕ; ВОДООТВЕДЕНИЕ,
ОРГАНИЗАЦИЯ СБОРА И УТИЛИЗАЦИИ ОТХОДОВ,
ДЕЯТЕЛЬНОСТЬ ПО ЛИКВИДАЦИИ ЗАГРЯЗНЕНИЙ**

Индекс производства по виду деятельности “Водоснабжение; водоотведение, организация сбора и утилизации отходов, деятельность по ликвидации загрязнений” в ноябре 2024 г. по сравнению с соответствующим периодом предыдущего года составил 108.9 процента, в январе-ноябре 2024 г. – 100.0 процента.

**Динамика производства по виду деятельности
“Водоснабжение; водоотведение, организация сбора
и утилизации отходов, деятельность по ликвидации загрязнений”**

	В % к	
	соответствующему периоду предыдущего года	предыдущему периоду
2023		
январь	91.1	109.1
февраль	96.3	101.2
март	82.9	99.5
I квартал	89.8	100.0
апрель	99.1	109.7
май	89.4	94.9
июнь	89.5	98.9
II квартал	92.6	105.7
I полугодие	91.2	х
июль	115.8	113.2
август	121.4	107.5
сентябрь	121.0	104.0
III квартал	119.5	117.5
январь-сентябрь	100.2	х
октябрь	120.6	96.4
ноябрь	109.9	91.9
январь-ноябрь	102.8	х
декабрь	136.1	107.4
IV квартал	121.8	98.0

	В % к	
	соответствующему периоду предыдущего года	предыдущему периоду
год	105.3	х
2024		
январь	95.1	76.2
февраль	93.9	99.9
март	96.7	102.5
I квартал	95.2	78.2
апрель	95.9	108.8
май	97.5	96.5
июнь	96.3	97.6
II квартал	96.6	107.1
I полугодие	95.9	х
июль	95.8	112.6
август	88.7	99.6
сентябрь	106.0	124.3
III квартал	97.0	118.0
январь-сентябрь	96.6	х
октябрь	116.6	106.0
ноябрь	108.9	85.8
январь-ноябрь	100.0	х

**Индексы производства по основным видам деятельности
водоснабжения; водоотведения, организации сбора
и утилизации отходов, деятельности по ликвидации загрязнений**

	Ноябрь 2024 в % к		Январь-ноябрь 2024 в % к январю-ноябрю 2023
	ноябрю 2023	октябрю 2024	
Водоснабжение; водоотведение, организация сбора и утилизации отходов, деятельность по ликвидации загрязнений – всего	108.9	85.8	100.0
из нее:			
забор, очистка и распределение воды	110.4	85.8	100.0
сбор и обработка сточных вод	82.8	87.4	95.8
сбор, обработка и утилизация отходов; обработка вторичного сырья	146.6	84.6	105.0

**Объем отгруженных товаров собственного производства,
выполненных работ и услуг собственными силами
по виду деятельности “Водоснабжение; водоотведение, организация сбора
и утилизации отходов, деятельность по ликвидации загрязнений”
(в действующих ценах)**

	Ноябрь 2024, млн рублей	В % к		Январь-ноябрь 2024	
		ноябрю 2023	октябрю 2024	млн рублей	в % к январю- ноябрю 2023
Водоснабжение; водоотведение, организация сбора и утилизации отходов, деятельность по ликвидации загрязнений – всего	1427.6	133.2	85.5	13950.1	110.8
из нее:					
забор, очистка и распределение воды	427.5	131.4	85.8	3731.8	117.1
сбор и обработка сточных вод	279.0	100.9	87.4	3007.3	114.7
сбор, обработка и утилизация отходов; обработка вторичного сырья	721.1	153.5	84.6	7211.0	106.4

ВЫПУСК ВАЖНЕЙШИХ ВИДОВ ПРОДУКЦИИ¹⁾

	Ноябрь 2024	В % к		Январь- ноябрь 2024 в % к январю- ноябрю 2023
		ноябрю 2023	октябрю 2024	
Производство лесоматериалов необработанных				
Лесоматериалы хвойных пород, тыс.плотных м ³	38.5	138.6	146.6	99.1
Лесоматериалы лиственных пород, тыс.плотных м ³	72.5	130.4	155.3	97.3
Древесина топливная, тыс.плотных м ³	3.7	107.5	77.7	99.6
Добыча отдельных видов полезных ископаемых				
Пески природные, тыс.м ³	303.9	114.3	76.9	79.4
Гранулы, крошка и порошок; галька, гравий, тыс.м ³	237.3	79.4	79.6	83.2
Производство отдельных видов пищевых продуктов				
Мясо и субпродукты пищевые домашней птицы, т	3673.9	100.5	95.3	90.8
Изделия колбасные, т	510.0	77.9	89.1	91.9
Полуфабрикаты мясные, мясосодержащие, охлажденные, замороженные, т	786.7	87.8	95.9	74.8
Консервы мясные (мясосодержащие), тыс.усл.банок	...	84.1	87.8	60.6
Продукция из рыбы свежая, охлажденная или мороженая, т	251.6	129.4	87.4	103.8
Рыба солёная или в рассоле, т	6.3	78.5	106.0	86.7
Рыба, включая филе, копчёная, т	8.0	118.9	84.8	123.0
Молоко жидкое обработанное, т	3638.9	101.7	96.2	103.3
Масло сливочное и пасты масляные, т	57.9	57.6	70.6	89.6
Сыры, продукты сырные и творог, т	1995.3	100.5	91.6	119.9
Мороженое, т	2554.3	100.9	в 2.1 р.	121.6
Продукты молочные сгущённые, тыс.усл.банок	...	в 3.0 р.	102.9	142.6
Мука из зерновых культур, овощных и других растительных культур; смеси из них, т	2967.3	125.7	177.0	97.4
Комбикорма, т	35140.7	120.8	98.9	113.3
Хлеб и хлебобулочные изделия недлительного хранения, т	2943.5	86.4	95.3	89.6
Кондитерские изделия, т	1133.3	135.5	97.3	112.3
Производство отдельных видов напитков				
Пиво, кроме отходов пивоварения, тыс.дкл	...	88.8	93.6	105.7

	Ноябрь 2024	В % к		Январь- ноябрь 2024 в % к январю- ноябрю 2023
		ноябрю 2023	октябрю 2024	
Воды минеральные природные упакованные, тыс.полулитров	...	в 2.2 р.	125.5	91.4
Воды природные питьевые упакованные, в том числе газированные, не содержащие сахара, подсластителей, ароматизаторов и других пищевых веществ, тыс.полулитров	9629.9	119.4	115.5	90.2
Производство отдельных видов текстильных изделий				
Ткани готовые – всего, тыс.м ²	12626.8	108.5	102.4	131.3
в том числе:				
хлопчатобумажные	124.1	96.5	83.1	148.6
из синтетических и искусственных волокон и нитей (включая штапельные)	12303.9	108.1	102.8	130.6
Бельё постельное, тыс.штук	58.3	74.0	122.6	98.6
Производство одежды				
Костюмы и комплекты, кроме трикотажных или вязаных, тыс.штук	16.1	79.3	97.5	82.2
Пиджаки и блейзеры мужские или для мальчиков, кроме трикотажных или вязаных, тыс.штук	...	33.3	133.3	78.2
Платья женские или для девочек, кроме трикотажных или вязаных, тыс.штук	43.3	в 3.1 р.	84.0	в 2.6 р.
Юбки и юбки-брюки женские или для девочек, кроме трикотажных или вязаных, тыс.штук	7.5	в 6.5 р.	184.1	в 3.0 р.
Брюки, бриджи, шорты, кроме трикотажных или вязаных, тыс.штук	14.7	90.9	115.3	171.0
Рубашки мужские или для мальчиков, кроме трикотажных, тыс.штук	...	93.4	116.4	92.5
Куртки, кроме трикотажных или вязаных, тыс.штук	8.1	59.1	116.6	85.4
Одежда для детей младшего возраста и аксессуары одежды из текстильных материалов, кроме трикотажных, тыс.штук	-	-	-	20.0
Изделия трикотажные или вязаные, тыс.штук	333.1	108.5	83.9	110.6
Спецодежда, тыс.штук	309.1	114.0	110.5	120.0
Производство отдельных видов кожи и изделий из кожи				
Кожа из целых шкур крупного рогатого скота, тыс.дм ²	...	66.1	79.5	87.0
Кожа из нецелых шкур крупного рогатого скота, тыс.дм ²	...	73.9	95.2	85.5

	Ноябрь 2024	В % к		Январь- ноябрь 2024 в % к январю- ноябрю 2023
		ноябрю 2023	октябрю 2024	
Обувь, тыс.пар	134.8	67.0	122.5	107.7
Обработка древесины и производство отдельных видов изделий из дерева и пробки				
Пиломатериалы хвойных пород, тыс.м ³	5.3	85.0	77.4	88.3
Пиломатериалы лиственных пород, тыс.м ³	0.2	100.0	75.8	101.2
Фанера, м ³	3857.4	77.0	72.4	93.6
Двери, их коробки и пороги деревянные, тыс.м ²	2.7	35.6	66.2	74.2
Производство отдельных видов бумаги и бумажных изделий				
Бумага и картон, т	11875.4	107.6	97.2	108.1
Ящики и коробки из гофрированной бумаги или картона, тыс.м ²	12654.0	93.5	91.2	105.7
Тетради общие, тыс.штук	...	в 12.6 р.	в 16.9 р.	153.4
Тетради школьные, тыс.штук	...	76.0	в 10.0 р.	111.3
Производство отдельных видов химических веществ и химических продуктов				
Кислота серная, олеум, тыс.тонн	...	95.2	106.3	96.4
Пластмассы в первичных формах, т	3036.2	93.1	92.4	114.6
Бензол, т	...	86.2	91.5	108.2
Углерод технический (сажа и прочие формы дисперсного углерода, не включённые в другие группировки), т	...	76.0	97.8	102.4
Материалы лакокрасочные и аналогичные для нанесения покрытий, краски и мастики полиграфические, тыс.тонн	8.5	88.0	84.3	98.6
Производство отдельных видов лекарственных средств и материалов, применяемых в медицинских целях				
Препараты лекарственные, млн рублей	1177.4	175.7	149.2	62.8
Производство отдельных видов резиновых и пластмассовых изделий				
Шины и покрышки пневматические для автобусов, троллейбусов и грузовых автомобилей новые, тыс.штук	...	83.2	77.8	107.8
Шины и покрышки пневматические для легковых автомобилей новые, тыс.штук	...	92.6	94.3	100.9
Ремни приводные прорезиненные клиновые, тыс.штук	...	191.6	115.2	91.9
Плиты, листы, плёнка и полосы (ленты) пластмассовые непористые прочие, т	1197.4	145.3	82.5	113.3

	Ноябрь 2024	В % к		Январь- ноябрь 2024 в % к январю- ноябрю 2023
		ноябрю 2023	октябрю 2024	
Плиты, листы, плёнка и полосы (ленты) полимерные, неармированные или не комбинированные с другими материалами, т	2839.8	101.0	100.7	108.1
Производство отдельных видов прочей неметаллической минеральной продукции				
Кирпич строительный (включая камни) из цемента, бетона или искусственного камня, млн усл.кирпичей	4.4	99.1	84.8	98.3
Блоки и прочие изделия сборные строительные для зданий и сооружений из цемента, бетона или искусственного камня, тыс.м ³	16.6	94.0	82.2	119.4
Бетон, готовый для заливки (товарный бетон), тыс.м ³	40.4	113.2	71.4	112.0
Материалы фрикционные, используемые для тормозов, сцеплений и аналогичных устройств, несмонтированные, тыс.штук	...	107.6	99.2	104.0
Производство отдельных видов готовых металлических изделий, кроме машин и оборудования				
Конструкции и детали конструкций из чёрных металлов, тыс.тонн	7.6	158.1	105.0	113.4
Производство отдельных видов компьютеров, электронных и оптических изделий				
Аппаратура коммуникационная, аппаратура радио- или телевизионная передающая, тыс.рублей	...	44.1	53.4	95.8
Производство отдельных видов машин и оборудования, не включённых в другие группировки				
Насосы топливные, смазочные насосы (лубрикаторы), насосы для охлаждающей жидкости и бетононасосы, шт.	8360	74.2	87.2	91.9
Арматура (краны, клапаны и другая аналогичная арматура) для трубопроводов, сосудов, котлов, цистерн, баков и аналогичных ёмкостей, тыс.штук	6.0	67.4	108.5	112.5
Катки дорожные самоходные, шт.	...	76.2	177.8	93.5
Экскаваторы, шт.	-	-	-	36.4
Автомобили-самосвалы, предназначенные для использования в условиях бездорожья, шт.	-	-	-	x
Бетоносмесители и растворосмесители, шт.	...	28.6	33.3	71.4

	Ноябрь 2024	В % к		Январь- ноябрь 2024 в % к январю- ноябрю 2023
		ноябрю 2023	октябрю 2024	
Производство отдельных видов электрического оборудования				
Электродвигатели переменного и постоянного тока универсальные мощностью более 37.5 Вт, шт.	...	112.0	106.2	102.7
Установки генераторные с двигателями внутреннего сгорания, тыс.кВт	41.6	в 3.1 р.	в 2.3 р.	112.0
Провода обмоточные изолированные, т	...	78.6	79.3	91.6
Производство отдельных видов автотранспортных средств, прицепов и полуприцепов				
Двигатели внутреннего сгорания для автотранспортных средств, шт.	...	87.0	81.5	94.5
Средства транспортные снегоходные, шт.	...	138.2	96.3	104.1
Средства транспортные самоходные аналогичные, шт.	...	х	104.5	х
Средства автотранспортные специального назначения прочие, не включённые в другие группировки, шт.	...	20.0	33.3	86.1
Производство электроэнергии, пара и горячей воды				
Электроэнергия, млн кВт·ч	644.2	91.1	146.7	97.3
Пар и горячая вода, тыс.Гкал	1570.5	93.4	128.6	101.7

¹⁾ Информация о производстве нефтепродуктов не публикуется на основании решения Правительства Российской Федерации, принятого в соответствии с частью 10 статьи 5 Федерального закона от 29.11.2007 № 282-ФЗ “Об официальном статистическом учете и системе государственной статистики в Российской Федерации”.

3. СЕЛЬСКОЕ ХОЗЯЙСТВО

ЖИВОТНОВОДСТВО

На конец ноября 2024 г. в хозяйствах всех категорий, по расчетам, имелось 115.5 тыс.голов крупного рогатого скота (99.7% к аналогичной дате 2023 г.), из них коров – 51.3 тыс.голов (98.7%). поголовье овец и коз составило 27.7 тыс.голов (92.2% к аналогичной дате 2023 г.), птицы – 13684.1 тыс.голов (105.3% к аналогичной дате 2023 г.).

В структуре поголовья скота и птицы на сельскохозяйственные организации приходилось: крупного рогатого скота – 85.1 процента, овец и коз – 42.5, птицы – 97.4 процента. В сельскохозяйственных организациях в ноябре 2024 г. по сравнению с соответствующим периодом 2023 г. доля поголовья крупного рогатого скота увеличилась на 0.6 процентного пункта. Доля поголовья птицы уменьшилась на 0.1 процентного пункта, овец и коз – на 4.3 процентного пункта.

Наличие скота и птицы в сельскохозяйственных организациях (на конец месяца)

	Ноябрь 2024			Справочно ноябрь 2023	
	тыс. голов	в % к		в % к	
		ноябрю 2023	октябрю 2024	ноябрю 2022	октябрю 2023
Крупный рогатый скот	98.3	100.4	100.3	100.9	100.8
в том числе коровы	44.7	99.2	99.3	101.9	100.1
Овцы и козы	11.8	83.9	97.5	91.3	97.4
Птица	13323.6	105.2	99.7	90.9	95.7

В хозяйствах всех категорий в январе-ноябре 2024 г. по сравнению с соответствующим периодом 2023 г. увеличилось производство молока. Объемы производства скота и птицы на убой (в живом весе) и яиц – уменьшились.

Производство основных видов продукции животноводства в хозяйствах всех категорий

	Ноябрь 2024			Январь-ноябрь 2024	
	тонн	в % к		тонн	в % к январю- ноябрю 2023
		ноябрю 2023	октябрю 2024		
Скот и птица на убой (в живом весе)	9059	99.9	107.7	73849	87.1
Молоко всех видов	32423	102.4	96.7	373100	104.5
Яйца от всех видов птиц, млн штук	201.2	106.7	100.7	2066.1	97.3

В сельскохозяйственных организациях в январе-ноябре 2024 г. по сравнению с соответствующим периодом 2023 г. увеличилось производство молока на 5.1 процента. Производство яиц снизилось на 2.7 процента, скота и птицы на убой (в живом весе) – на 14.6 процента.

Производство основных видов продукции животноводства в сельскохозяйственных организациях

	Ноябрь 2024			Январь-ноябрь 2024	
	тонн	в % к		тонн	в % к январю-ноябрю 2023
		ноябрю 2023	октябрю 2024		
Скот и птица на убой (в живом весе)	6562	100.1	94.2	63387	85.4
Молоко всех видов	29861	102.8	96.5	345310	105.1
Яйца от всех видов птиц, млн штук	198.2	106.8	100.9	2032.7	97.3

В сельскохозяйственных организациях в структуре производства скота и птицы на убой (в живом весе) в январе-ноябре 2024 г. по сравнению с соответствующим периодом 2023 г., отмечалось увеличение удельного веса производства крупного рогатого скота, а также овец и коз и снижение доли производства птицы.

Производство основных видов скота и птицы на убой (в живом весе) сельскохозяйственными организациями

	Январь-ноябрь 2024		Доля производства отдельных видов скота и птицы в общем объеме производства, процентов	
	тонн	в % к январю-ноябрю 2023	январь-ноябрь 2024	справочно январь-ноябрь 2023
Скот и птица на убой (в живом весе)	63387	85.4	100	100
из него:				
крупный рогатый скот	8572	95.4	13.5	12.1
овцы и козы	156	106.7	0.3	0.2
птица	54659	84.0	86.2	87.7

В январе-ноябре 2024 г. в сельскохозяйственных организациях (без учета микропредприятий) **средний надой молока в расчете на одну корову молочного стада** составил 7836 килограммов против 7407 килограммов в январе-ноябре 2023 г., **средняя яйценоскость кур-несушек** составила 273 штуки яиц, как и годом ранее.

В сельскохозяйственных организациях (без субъектов малого предпринимательства) на 1 декабря 2024 г. обеспеченность скота кормами всех видов в расчете на одну условную голову скота составила 14.6 центнера кормовых единиц (на 8.0% меньше по сравнению с соответствующей датой 2023 г.).

**Наличие кормов в сельскохозяйственных организациях
на 1 декабря**
(без субъектов малого предпринимательства)

	2024	2023	2024 в % к 2023
Наличие кормов всех видов – всего, тыс. тонн кормовых единиц	389.2	400.7	97.1
в том числе концентрированных	109.6	112.1	97.8
в расчете на 1 условную голову скота, центнеров кормовых единиц	14.6	15.9	92.0

РЕАЛИЗАЦИЯ ПРОДУКЦИИ

Сельскохозяйственные организации в январе-ноябре 2024 г. по сравнению с январем-ноябрем 2023 г. увеличили продажу зерна злаковых и зернобобовых культур на 66.0 процента, картофеля – на 45.3, молока – на 5.3 процента. Продажа, овощей открытого и закрытого грунта снизилась на 17.7 процента, скота и птицы (в живом весе) – на 16.2, куриных яиц – на 14.0 процента.

**Объем реализации основных продуктов
сельскохозяйственными организациями**
(включая субъекты малого предпринимательства)

	Ноябрь 2024			Январь-ноябрь 2024	
	ТОНН	в % к		ТОНН	в % к январю- ноябрю 2023
		ноябрю 2023	октябрю 2024		
Зерно злаковых и зернобобовых культур	4026.9	183.1	50.0	39271.5	166.0
Картофель	2648.5	85.7	25.1	29805.3	145.3
Овощи открытого и закрытого грунта	3612.8	108.7	в 2.3 р.	23526.6	82.3
Скот и птица (в живом весе)	6698.4	100.7	104.4	61558.6	83.8
Молоко крупного рогатого скота	30639.3	102.4	96.9	350624.6	105.3
Яйца куриные пищевые, млн штук	116.6	85.6	91.9	1444.8	86.0

4. СТРОИТЕЛЬСТВО

СТРОИТЕЛЬНАЯ ДЕЯТЕЛЬНОСТЬ

Объем работ, выполненных по виду деятельности “Строительство”, в ноябре 2024 г. составил 5778.1 млн рублей, или 26.1 процента (в сопоставимых ценах) к уровню ноября предыдущего года, в январе-ноябре 2024 г. – 78934.1 млн рублей, или 68.8 процента.

Динамика объема работ, выполненных по виду деятельности “Строительство”

	Миллионов рублей	В % к соответствующему периоду предыдущего года
2023		
январь	10409.2	в 4.1 р.
февраль	3195.0	111.1
март	4482.3	132.3
апрель	5908.7	108.4
май	10016.2	138.6
июнь	11216.2	164.5
июль	8466.2	154.6
август	9673.6	130.7
сентябрь	8982.6	80.3
октябрь	14749.1	169.4
ноябрь	20964.8	в 2.3 р.
декабрь	13556.4	93.5
год	121620.1	143.8
2024		
январь	6135.9	54.7
февраль	5099.9	147.8
март	4466.2	92.9
апрель	7098.9	112.5
май	6900.3	64.4
июнь	6560.5	54.4
июль	9485.2	104.7
август	8597.1	83.3
сентябрь	9591.6	100.5
октябрь	9220.6	59.1
ноябрь	5778.1	26.1
январь-ноябрь	78934.1	68.8

По данным обследования деловой активности строительных организаций, проведенного в IV квартале 2024 г., индекс предпринимательской уверенности¹⁾ составил минус 14 процентов.

Динамика индекса предпринимательской уверенности в строительстве (в процентах)

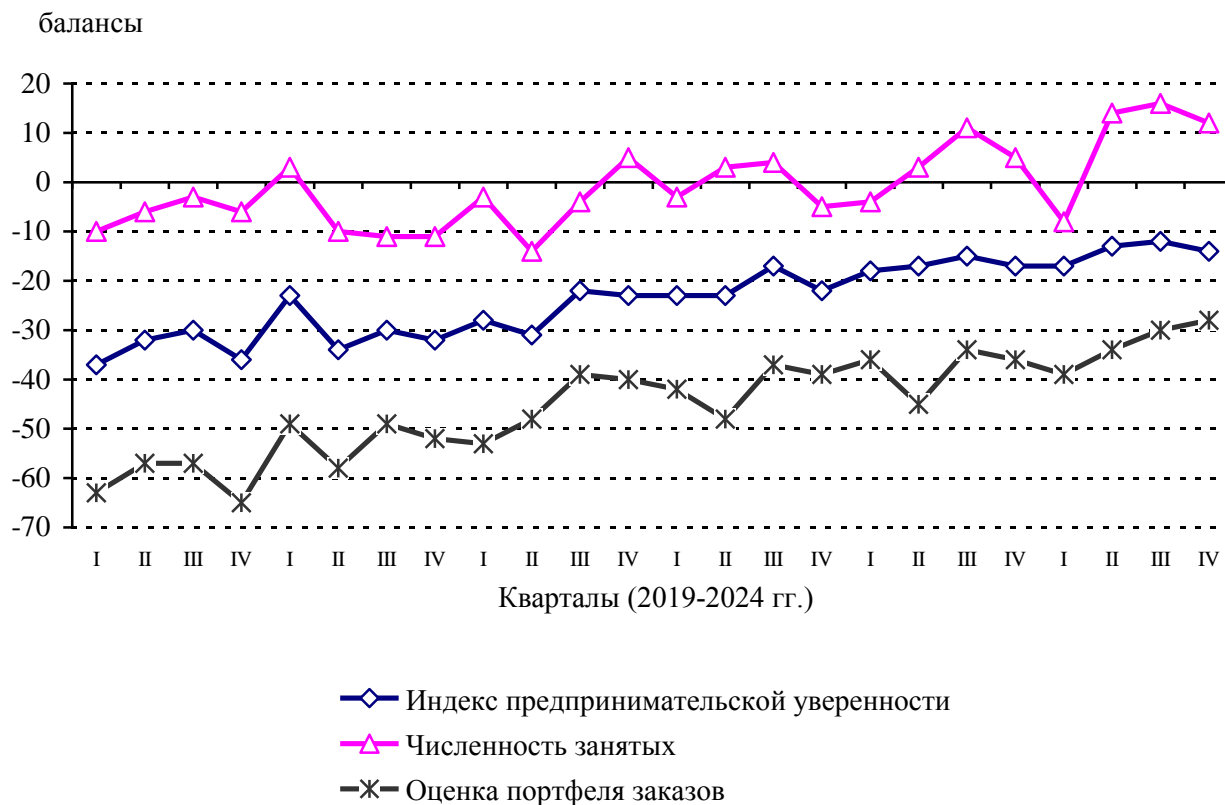

¹⁾ Среднее арифметическое “балансов” оценок уровня производственной программы и ожидаемых изменений численности занятых.

Основными факторами, ограничивающими производственную деятельность, руководители строительных организаций считают:

- высокая стоимость материалов, конструкций, изделий – 53 процента,
- высокий уровень налогов – 43 процента,
- недостаток квалифицированных рабочих – 32 процента,
- неплатежеспособность заказчиков – 23 процента,
- конкуренция со стороны других строительных фирм – 18 процентов.

**Прогнозные оценки изменения основных показателей
деятельности строительных организаций**
(доля ответивших респондентов; в процентах к их количеству)

	IV квартал 2024 по сравнению с III кварталом 2024			I квартал 2025 по сравнению с IV кварталом 2024 (прогноз)		
	увеличе- ние	без изменения	уменьше- ние	увеличе- ние	без изменения	уменьше- ние
Объем работ, выполненных по виду деятельности "Строительство"	26	60	14	14	69	17
Численность занятых	17	78	5	8	85	7
Цены на строительные материалы	85	15	-	83	17	-
Обеспеченность собственными финансовыми ресурсами	7	87	6	10	87	3
Просроченная кредиторская задолженность	4	83	13	2	86	12
Просроченная дебиторская задолженность	7	81	12	4	83	13

Жилищное строительство

В январе-ноябре 2024 г. общая площадь введенного жилья составила 862.6 тыс.кв.метров (на уровне января-ноября 2023 г.) Построено 11030 квартир.

Населением за счет собственных и привлеченных средств введено 542.9 тыс.кв.метров, или 120.8 процента к уровню января-ноября 2023 г.

Динамика ввода в действие жилых домов

(с учетом жилых домов, построенных населением на земельных участках, предназначенных для ведения садоводства)

	Тысяч квадратных метров общей площади	В % к	
		соответствующему периоду предыдущего года	предыдущему периоду
2023			
январь	105.4	80.6	в 2.1 р.
февраль	84.6	115.1	80.3
март	124.9	182.1	147.7
I квартал	314.9	115.4	в 2.7 р.
апрель	52.0	84.0	41.6
май	64.7	87.6	124.4
июнь	106.7	115.3	165.1
II квартал	223.4	97.9	70.9
I полугодие	538.2	107.4	х
июль	51.9	101.4	48.7
август	92.5	в 2.2 р.	178.0
сентябрь	61.8	73.4	66.9
III квартал	206.2	116.3	92.3
январь-сентябрь	744.5	109.7	х

	Тысяч квадратных метров общей площади	В % к	
		соответствующему периоду предыдущего года	предыдущему периоду
октябрь	74.6	146.8	120.6
ноябрь	43.9	в 2.7 р.	58.8
январь-ноябрь	862.9	115.8	х
декабрь	90.9	178.6	в 2.1 р.
IV квартал	209.4	177.6	101.5
год	953.8	119.8	х
2024			
январь	140.5	133.4	154.5
февраль	83.4	98.6	59.4
март	69.0	55.3	82.8
I квартал	293.0	93.0	140.0
апрель	68.1	131.1	98.7
май	48.7	75.3	71.5
июнь	81.0	75.9	166.4
II квартал	197.7	88.5	67.5
I полугодие	490.7	91.2	х
июль	63.9	123.0	78.9
август	102.4	110.7	160.2
сентябрь	89.0	143.9	86.9
III квартал	255.3	123.8	129.1
январь-сентябрь	746.0	100.2	х
октябрь	40.3	54.0	45.3
ноябрь	76.4	174.1	189.6
январь-ноябрь	862.6	100.0	х

Динамика ввода в действие жилых домов
(в процентах к среднемесячному значению 2021 г.)

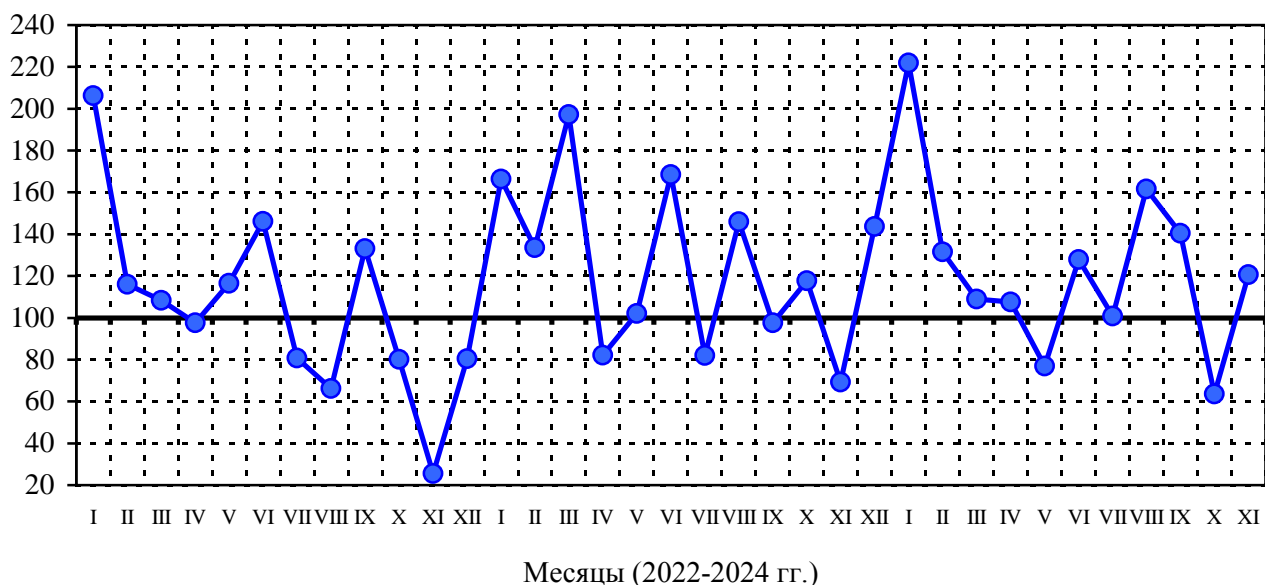

5. ТРАНСПОРТ

В январе-ноябре 2024 г. грузооборот автомобильного транспорта организаций, не относящихся к субъектам малого предпринимательства, всех видов экономической деятельности, включая индивидуальных предпринимателей, осуществляющих перевозки грузов на коммерческой основе, составил 1558.9 млн тонно-километров, перевозка грузов – 6913.2 тыс. тонн.

Динамика грузооборота автомобильного транспорта

	Миллионов тонно-километров	В % к	
		соответствующему периоду предыдущего года	предыдущему периоду
2023			
январь	124.3	106.0	92.2
февраль	116.8	102.8	94.0
март	129.1	101.7	110.5
I квартал	370.2	103.4	91.6
апрель	137.4	116.9	106.4
май	146.4	99.6	106.6
июнь	150.5	143.2	102.8
II квартал	434.3	117.5	117.3
I полугодие	804.5	110.6	x
июль	154.4	117.6	102.6
август	159.9	109.4	103.6
сентябрь	144.1	105.6	90.1
III квартал	458.4	110.8	105.5
январь-сентябрь	1262.9	110.6	x
октябрь	157.2	112.1	109.1
ноябрь	144.1	111.6	91.7
январь-ноябрь	1564.2	110.9	x
декабрь	146.0	108.3	101.3
IV квартал	447.3	110.7	97.6
год	1710.2	110.7	x
2024			
январь	123.9	99.7	84.9
февраль	124.9	106.9	100.8
март	129.1	100.0	103.4

	Миллионов тонно-километров	В % к	
		соответствующему периоду предыдущего года	предыдущему периоду
I квартал	377.9	102.1	84.5
апрель	134.3	97.7	104.0
май	142.6	97.4	106.2
июнь	146.8	97.5	102.9
II квартал	423.7	97.6	112.1
I полугодие	801.6	99.6	x
июль	146.5	94.9	99.8
август	152.3	95.2	104.0
сентябрь	164.6	114.2	108.1
III квартал	463.4	101.1	109.4
январь-сентябрь	1265.0	100.2	x
октябрь	149.3	95.0	90.7
ноябрь	144.6	100.3	96.9
январь-ноябрь	1558.9	99.7	x

Динамика перевозок грузов автомобильным транспортом

	Тысяч тонн	В % к	
		соответствующему периоду предыдущего года	предыдущему периоду
2023			
январь	500.6	101.7	90.3
февраль	476.6	98.0	95.2
март	511.3	102.1	107.3
I квартал	1488.5	100.6	79.5
апрель	535.7	111.5	104.8
май	672.0	107.9	125.4
июнь	727.6	114.2	108.3
II квартал	1935.3	111.2	130.0
I полугодие	3423.8	106.3	x
июль	723.5	95.4	99.4
август	764.4	99.6	105.7
сентябрь	781.2	108.2	102.2

	Тысяч тонн	В % к	
		соответствующему периоду предыдущего года	предыдущему периоду
III квартал	2269.1	101.0	117.2
январь-сентябрь	5692.9	104.1	x
октябрь	769.7	109.5	98.5
ноябрь	616.1	100.1	80.0
январь-ноябрь	7078.7	104.3	x
декабрь	585.3	105.6	95.0
IV квартал	1971.1	105.3	86.9
год	7664.0	104.4	x
2024			
январь	501.7	100.2	85.7
февраль	498.5	104.6	99.4
март	489.2	95.7	98.1
I квартал	1489.4	100.1	75.6
апрель	515.7	96.3	105.4
май	693.8	103.2	134.5
июнь	692.3	95.1	99.8
II квартал	1901.8	98.3	127.7
I полугодие	3391.2	99.0	x
июль	703.2	97.2	101.6
август	690.3	90.3	98.2
сентябрь	853.3	109.2	123.6
III квартал	2246.8	99.0	118.1
январь-сентябрь	5638.0	99.0	x
октябрь	693.5	90.1	81.3
ноябрь	581.7	94.4	83.9
январь-ноябрь	6913.2	97.7	x

III. РЫНОК ТОВАРОВ И УСЛУГ

1. РОЗНИЧНАЯ ТОРГОВЛЯ

Оборот розничной торговли в ноябре 2024 г. составил 38266.6 млн рублей, или 114.3 процента (в сопоставимых ценах) к соответствующему периоду предыдущего года, в январе-ноябре 2024 г. – 382935.5 млн рублей, или 111.2 процента.

Динамика оборота розничной торговли

	Миллионов рублей	В % к	
		соответствующему периоду предыдущего года	предыдущему периоду
2023			
январь	26163.6	94.5	83.6
февраль	26160.4	93.4	99.7
март	28051.5	100.0	107.2
I квартал	80375.5	96.1	93.6
апрель	28307.4	103.6	100.8
май	29652.8	107.2	104.9
июнь	30321.4	107.3	102.1
II квартал	88281.6	105.9	109.6
I полугодие	168657.1	101.1	x
июль	30973.5	106.9	101.7
август	31690.3	107.4	102.0
сентябрь	30822.8	111.2	96.6
III квартал	93486.6	108.5	104.9
январь-сентябрь	262143.7	103.7	x
октябрь	31260.5	111.2	101.0
ноябрь	31189.5	112.6	99.3
январь-ноябрь	324593.7	105.0	x
декабрь	34815.2	107.0	110.5
IV квартал	97265.2	110.3	102.0
год	359408.9	105.2	x
2024			
январь	29951.4	109.0	85.5
февраль	29580.6	106.9	97.9
март	32764.8	110.7	110.7
I квартал	92296.8	109.0	92.6
апрель	32618.1	108.6	98.9
май	34249.1	108.6	105.0
июнь	34453.1	106.6	100.1
II квартал	101320.3	107.9	108.5
I полугодие	193617.1	108.5	x

	Миллионов рублей	В % к	
		соответствующему периоду предыдущего года	предыдущему периоду
июль	36353.8	110.5	105.3
август	38143.4	113.2	104.5
сентябрь	37773.8	115.6	98.5
III квартал	112271.0	113.1	109.8
январь-сентябрь	305888.1	110.1	x
октябрь	38780.8	116.2	102.0
ноябрь	38266.6	114.3	97.2
январь-ноябрь	382935.5	111.2	x

В ноябре 2024 г. оборот розничной торговли на 98.7 процента формировался **торгующими организациями и индивидуальными предпринимателями**, осуществляющими деятельность вне рынка, доля **розничных рынков и ярмарок** составила 1.3 процента (как и в ноябре 2023 г.).

Оборот розничной торговли торгующих организаций и продажа товаров на розничных рынках и ярмарках

	Ноябрь 2024, млн рублей	В % к		Январь- ноябрь 2024 в % к январю- ноябрю 2023	Справочно		
		ноябрю 2023	октябрю 2024		ноябрь 2023 в % к		январь- ноябрь 2023 в % к январю- ноябрю 2022
					ноябрю 2022	октябрю 2023	
Всего	38266.6	114.3	97.2	111.2	112.6	99.3	105.0
в том числе:							
оборот розничной торговли торгующих организаций и индивидуальных предпринимателей вне рынка	37765.1	114.2	97.2	111.1	112.7	99.3	105.2
продажа товаров на розничных рынках и ярмарках	501.5	112.8	98.5	115.3	97.5	99.7	85.9

В ноябре 2024 г. в структуре оборота розничной торговли удельный вес **пищевых продуктов, включая напитки, и табачных изделий**, составил 49.5 процента, **непродовольственных товаров** – 50.5 процента (в ноябре 2023 г. – 49.8% и 50.2% соответственно).

**Динамика оборота розничной торговли пищевыми продуктами,
включая напитки, и табачными изделиями,
непродовольственными товарами**

	Пищевые продукты, включая напитки, и табачные изделия			Непродовольственные товары		
	млн рублей	в % к		млн рублей	в % к	
		соответству- ющему периоду предыду- щего года	преды- дущему периоду		соответству- ющему периоду предыду- щего года	преды- дущему периоду
2023						
январь	13336.1	95.3	84.7	12827.5	93.7	82.6
февраль	13117.5	92.3	97.6	13042.9	94.6	101.8
март	14431.4	98.5	110.0	13620.1	101.7	104.4
I квартал	40885.0	95.5	94.1	39490.5	96.7	93.1
апрель	14315.3	98.8	99.1	13992.1	108.5	102.7
май	14951.2	105.0	105.4	14701.6	109.6	104.5
июнь	15132.5	104.3	101.4	15188.9	110.4	102.8
II квартал	44399.0	102.7	108.8	43882.6	109.5	110.5
I полугодие	85284.0	99.0	х	83373.1	103.2	х
июль	15384.9	104.0	100.9	15588.6	110.0	102.5
август	15570.4	104.0	101.4	16119.9	110.8	102.5
сентябрь	14911.4	106.2	95.2	15911.4	116.3	98.1
III квартал	45866.7	104.7	102.8	47619.9	112.4	107.0
январь-сентябрь	131150.7	100.9	х	130993.0	106.4	х
октябрь	15146.0	106.7	100.7	16114.5	115.6	101.3
ноябрь	15527.1	110.8	101.3	15662.4	114.4	97.3
январь-ноябрь	161823.8	102.3	х	162769.9	107.8	х
декабрь	18045.4	109.3	114.5	16769.8	104.8	106.6
IV квартал	48718.5	109.0	103.6	48546.7	111.6	101.1
год	179869.2	103.0	х	179539.7	107.6	х

	Пищевые продукты, включая напитки, и табачные изделия			Непродовольственные товары		
	млн рублей	в % к		млн рублей	в % к	
		соответствующему периоду предыдущего года	предыдущему периоду		соответствующему периоду предыдущего года	предыдущему периоду
2024						
январь	15197.7	106.2	82.9	14753.7	111.6	88.2
февраль	15065.6	107.4	98.3	14515.0	106.5	97.5
март	16798.8	109.1	111.5	15966.0	112.4	109.8
I квартал	47062.1	107.9	93.1	45234.7	110.3	92.2
апрель	16524.9	107.4	97.5	16093.2	109.8	100.4
май	17832.4	110.2	108.2	16416.7	107.1	101.8
июнь	18038.0	108.8	100.1	16415.1	104.3	100.1
II квартал	52395.3	108.8	109.8	48925.0	107.0	107.2
I полугодие	99457.4	108.4	х	94159.7	108.6	х
июль	18475.9	110.2	102.1	17877.9	110.8	108.9
август	18651.4	109.7	101.0	19492.0	116.9	108.1
сентябрь	18478.9	113.8	98.8	19294.9	117.1	98.3
III квартал	55606.2	111.2	105.0	56664.8	115.0	114.9
январь-сентябрь	155063.6	109.4	х	150824.5	110.9	х
октябрь	18754.7	113.6	100.5	20026.1	119.7	103.5
ноябрь	18928.7	110.0	98.1	19337.9	118.6	96.4
январь-ноябрь	192747.0	109.9	х	190188.5	112.5	х

Товарные запасы в организациях розничной торговли
(на конец месяца)

	Товарные запасы, млн рублей	Уровень запасов, в днях торговли
2023		
январь	18114.2	38
февраль	18532.9	36
март	18753.3	36
апрель	19002.3	36
май	18450.9	34
июнь	18928.4	33
июль	19099.1	33
август	19380.4	33
сентябрь	19622.3	34
октябрь	20774.3	36
ноябрь	21986.2	37
декабрь	21136.9	31
2024		
январь	20530.4	37
февраль	21069.3	35
март	21639.6	34
апрель	22198.7	34
май	22488.3	34
июнь	22021.2	30
июль	23053.9	31
август	23258.9	31
сентябрь	23778.4	33
октябрь	24922.1	35
ноябрь	26320.5	35

**Изменение продажи и запасов основных продуктов питания
и непродовольственных товаров в организациях розничной торговли,
не относящихся к субъектам малого предпринимательства¹⁾
(в сопоставимых ценах)**

	Продано в ноябре 2024 в % к октябрю 2024	Запасы на 1 декабря 2024 в % к запасам на 1 ноября 2024	Обеспеченность запасами, в днях торговли	
			на 1 декабря 2024	справочно на 1 ноября 2024
Мясо и мясные продукты	97.7	100.0	8	8
из них:				
мясо животных	99.9	94.2	7	7
мясо домашней птицы	98.8	102.1	3	3
продукты из мяса и мяса птицы	97.7	100.5	8	7
консервы из мяса и мяса птицы	96.2	102.2	40	38
Рыба, ракообразные и моллюски	99.6	113.1	26	23
из них консервы из рыбы и морепродуктов	99.1	108.8	43	39
Животные масла и жиры	88.9	99.8	9	8
Растительные масла	90.6	100.5	31	28
Молочные продукты	97.3	100.7	10	9
из них:				
сыры жирные	99.7	100.7	13	13
консервы молочные сухие, сублимированные	97.3	105.1	76	70
молоко питьевое	96.9	96.6	4	4
молочные напитки	81.4	93.3	12	10
Яйца	100.6	93.6	5	5
Сахар	92.6	108.8	15	13
Кондитерские изделия	100.0	109.1	31	29
Чай	101.7	109.7	47	43
Соль	94.8	107.2	27	23
Хлеб и хлебобулочные изделия	92.0	117.4	5	4
Мука	104.4	100.6	19	20
Крупа	99.4	105.6	25	23
Макаронные изделия	99.7	111.7	25	23
Свежий картофель	101.0	92.3	4	4
Свежие овощи	107.2	107.2	4	4
Свежие фрукты	118.2	111.5	5	5

	Продано в ноябре 2024 в % к октябрю 2024	Запасы на 1 декабря 2024 в % к запасам на 1 ноября 2024	Обеспеченность запасами, в днях торговли	
			на 1 декабря 2024	<u>справочно</u> на 1 ноября 2024
Мужская, женская и детская одежда	98.9	94.8	44	46
Обувь	100.3	93.3	73	78
Компьютеры	109.0	113.0	78	75
Мобильные телефоны	96.9	118.9	73	59
Телевизоры	116.0	105.5	88	97
Холодильники и морозильники	92.3	103.2	79	70
Стиральные машины	98.5	108.7	61	55
Мебель	106.0	90.5	114	133
Строительные материалы	84.4	102.9	31	25
Автомобили легковые ²⁾	78.5	115.7	73	50
Лекарственные средства	97.2	107.2	55	49

¹⁾ Официальная статистическая информация об изменении продажи и запасов бензинов автомобильных не публикуется на основании решения Правительства Российской Федерации, принятого в соответствии с частью 10 статьи 5 Федерального закона от 29 ноября 2007 г. № 282-ФЗ “Об официальном статистическом учете и системе государственной статистики в Российской Федерации”.

²⁾ С учетом данных по организациям других видов деятельности, осуществляющим розничную торговлю.

2. РЕСТОРАНЫ, КАФЕ, БАРЫ

Оборот общественного питания в ноябре 2024 г. составил 1723.4 млн рублей, или 102.3 процента (в сопоставимых ценах) к соответствующему периоду предыдущего года, в январе-ноябре 2024 г. – 18100.0 млн рублей, или 96.9 процента.

Динамика оборота общественного питания

	Миллионов рублей	В % к	
		соответствующему периоду предыдущего года	предыдущему периоду
2023			
январь	1413.3	90.8	87.0
февраль	1454.9	92.7	102.8
март	1534.0	104.2	105.1
I квартал	4402.2	95.8	90.6

	Миллионов рублей	В % к	
		соответствующему периоду предыдущего года	предыдущему периоду
апрель	1579.0	113.2	102.3
май	1597.6	113.9	100.4
июнь	1602.9	118.1	101.0
II квартал	4779.5	115.0	107.4
I полугодие	9181.7	105.2	x
июль	1559.2	107.5	96.2
август	1537.2	103.1	98.2
сентябрь	1536.8	92.6	96.3
III квартал	4633.2	100.8	94.6
январь-сентябрь	13814.9	103.6	x
октябрь	1587.3	91.3	102.2
ноябрь	1579.2	90.3	98.6
январь-ноябрь	16981.4	101.0	x
декабрь	1649.4	92.8	103.7
IV квартал	4815.9	91.5	99.4
год	18630.8	100.2	x
2024			
январь	1472.9	95.4	89.4
февраль	1479.0	91.4	98.6
март	1551.3	90.8	104.4
I квартал	4503.2	92.5	91.6
апрель	1599.1	91.0	102.6
май	1607.0	90.8	100.2
июнь	1688.5	94.5	105.0
II квартал	4894.6	92.1	107.0
I полугодие	9397.8	92.3	x
июль	1742.2	100.8	102.6
август	1749.8	101.8	99.3
сентябрь	1724.4	103.6	97.9
III квартал	5216.4	102.1	104.8
январь-сентябрь	14614.2	95.6	x
октябрь	1762.4	103.4	102.1
ноябрь	1723.4	102.3	97.5
январь-ноябрь	18100.0	96.9	x

3. РЫНОК ПЛАТНЫХ УСЛУГ НАСЕЛЕНИЮ

В январе-ноябре 2024 г., по оперативным данным, населению было оказано платных услуг на 89881.6 млн рублей, в ноябре 2024 г. – на 8532.0 млн рублей.

В структуре объема платных услуг населению в январе-ноябре 2024 г. преобладали коммунальные, медицинские, бытовые, телекоммуникационные, жилищные и транспортные услуги. На их долю в целом приходилось 78.1 процента в общем объеме.

Объем платных услуг населению по видам в январе-ноябре 2024 г.

	Миллионов рублей	В % к	
		итогу	январю-ноябрю 2023 ¹⁾
Платные услуги	89881.6	100	101.8
в том числе:			
бытовые	10100.1	11.2	104.6
транспортные	8038.3	8.9	112.3
почтовой связи и курьерские	446.1	0.5	112.0
из них курьерской доставки	13.1	0.0	132.7
телекоммуникационные	9951.4	11.1	95.7
жилищные	9453.6	10.5	103.4
коммунальные	22518.3	25.1	99.1
культуры	1807.5	2.0	98.7
туристские	1475.5	1.6	98.7
гостиниц и аналогичных средств размещения	3255.3	3.6	100.6
физической культуры и спорта	916.9	1.0	106.5
из них			
фитнес-центров и спортивных клубов	156.3	0.2	89.2
медицинские	10163.4	11.3	102.1
специализированных коллективных средств размещения	2026.3	2.3	103.7
из них			
санаторно-курортных организаций	1455.4	1.6	98.2
ветеринарные	484.1	0.6	101.6
юридические	571.0	0.6	83.8
системы образования	4783.9	5.3	91.4
услуги, предоставляемые гражданам пожилого возраста и инвалидам	685.2	0.8	106.6
прочие платные услуги	3204.7	3.6	118.7
из них электронные услуги и сервисы в области информационно-коммуникационных технологий	365.6	0.4	89.7

¹⁾ В сопоставимых ценах.

В структуре объема бытовых услуг в январе-ноябре 2024 г. преобладали услуги по техобслуживанию и ремонту транспортных средств, машин и оборудования; услуги по ремонту и строительству жилья и других построек; парикмахерские и косметические; ритуальные услуги, занимая суммарно 83.7 процента в общем объеме.

**Объем бытовых услуг населению по видам
в январе-ноябре 2024 г.**

	Миллионов рублей	В % к	
		итогу	январю-ноябрю 2023 ¹⁾
Бытовые услуги	10100.1	100	104.6
в том числе:			
ремонт, окраска и пошив обуви	31.4	0.3	98.7
ремонт и пошив швейных, меховых и кожаных изделий, головных уборов и изделий текстильной галантереи, ремонт, пошив и вязание трикотажных изделий	79.0	0.8	84.5
ремонт и техническое обслуживание бытовой радиоэлектронной аппаратуры, бытовых машин и приборов, ремонт и изготовление металлоизделий	249.9	2.5	98.0
техобслуживание и ремонт транспортных средств, машин и оборудования	4340.5	43.0	102.1
изготовление и ремонт мебели	193.0	1.9	111.6
химическая чистка и крашение, услуги прачечных	161.9	1.6	107.9
ремонт и строительство жилья и других построек	1917.6	19.0	103.3
услуги фотоателье	246.1	2.4	120.9
услуги саун, бань и душевых	198.4	2.0	110.4
парикмахерские и косметические услуги	1445.5	14.3	109.6
услуги по аренде, лизингу и прокату	108.2	1.1	109.8
ритуальные услуги	748.6	7.4	100.0
прочие бытовые услуги	380.0	3.7	134.6

¹⁾ В сопоставимых ценах.

4. ОПТОВАЯ ТОРГОВЛЯ

В ноябре 2024 г. оборот оптовой торговли составил 72826.8 млн рублей, или 110.9 процента (в сопоставимых ценах) к соответствующему периоду предыдущего года, в январе-ноябре 2024 г. – 705827.2 млн рублей, или 102.8 процента.

Динамика оборота оптовой торговли

	Оборот оптовой торговли			в том числе оборот оптовой торговли организаций оптовой торговли		
	млн рублей	в % к		млн рублей	в % к	
		соответствующему периоду предыдущего года	предыдущему периоду		соответствующему периоду предыдущего года	предыдущему периоду
2023						
январь	40621.6	98.0	76.9	33230.2	101.4	77.7
февраль	45361.0	107.7	113.0	37160.8	108.1	113.1
март	56980.4	100.4	123.7	46614.3	102.3	123.6
I квартал	142963.0	101.9	92.9	117005.3	103.8	94.5
апрель	54699.2	120.9	96.0	44674.7	126.0	95.8
май	56544.3	130.2	102.5	45830.0	130.7	101.7
июнь	59581.5	124.8	104.3	48488.2	125.8	104.7
II квартал	170825.0	125.2	117.7	138992.9	127.4	117.0
I полугодие	313788.0	113.5	х	255998.2	115.5	х
июль	58070.3	115.2	97.0	47812.6	116.2	98.2
август	63914.6	120.0	106.8	53183.1	122.4	108.0
сентябрь	63876.9	115.4	97.6	52368.1	115.3	96.1
III квартал	185861.8	116.9	104.3	153363.8	118.0	105.8
январь-сентябрь	499649.8	114.7	х	409362.0	116.4	х
октябрь	62416.9	107.0	95.7	50709.1	112.1	94.9
ноябрь	61400.9	114.5	99.0	50463.3	113.6	100.2
январь-ноябрь	623467.6	113.9	х	510534.4	115.7	х
декабрь	65915.2	113.9	107.7	51906.2	110.7	103.2
IV квартал	189733.0	111.7	98.0	153078.6	112.1	95.8
год	689382.8	113.9	х	562440.6	115.3	х

	Оборот оптовой торговли			в том числе оборот оптовой торговли организаций оптовой торговли		
	млн рублей	в % к		млн рублей	в % к	
		соответствующему периоду предыдущего года	предыдущему периоду		соответствующему периоду предыдущего года	предыдущему периоду
2024						
январь	49833.4	110.9	74.9	39115.9	106.4	74.6
февраль	56836.8	112.1	114.2	44255.2	106.5	113.3
март	66063.9	104.6	115.5	49360.0	95.5	110.8
I квартал	172734.1	108.8	90.4	132731.1	102.1	86.1
апрель	62067.5	101.2	92.9	49488.7	98.8	99.1
май	63148.3	98.9	100.2	51530.0	99.5	102.5
июнь	61853.8	92.3	97.3	50071.6	91.8	96.5
II квартал	187069.6	97.3	105.3	151090.3	96.6	110.7
I полугодие	359803.7	102.5	х	283821.4	99.1	х
июль ¹⁾	68384.3	104.9	110.3	54565.7	101.7	108.7
август ¹⁾	67077.2	95.9	97.7	54914.4	94.4	100.2
сентябрь ¹⁾	66071.4	96.3	97.9	52643.1	93.6	95.3
III квартал¹⁾	201532.9	98.9	106.0	162123.2	96.4	105.6
январь-сентябрь¹⁾	561336.6	101.2	х	445944.6	98.1	х
октябрь ¹⁾	71663.8	108.5	107.9	56078.9	104.5	105.9
ноябрь	72826.8	110.9	101.2	55678.7	103.1	98.9
январь-ноябрь	705827.2	102.8	х	557702.2	99.2	х

¹⁾ Данные изменены за счет уточнения объемов оборота оптовой торговли по итогам разработки квартальных форм.

В ноябре 2024 г. оборот оптовой торговли на 76.5 процента формировался организациями оптовой торговли (в ноябре 2023 г. – на 82.2%), оборот которых составил 55678.7 млн рублей, или 103.1 процента (в сопоставимых ценах) к ноябрю 2023 г.

**Структура оборота оптовой торговли
по видам деятельности организаций оптовой торговли
(без субъектов малого предпринимательства и организаций
со средней численностью работников до 15 человек,
не являющихся субъектами малого предпринимательства;
в процентах к итогу, в фактических ценах)**

	Ноябрь 2024	<u>Справочно</u> ноябрь 2023
Организации, осуществляющие оптовую торговлю, включая торговлю через агентов, кроме торговли автотранспортными средствами и мотоциклами	100	100
в том числе осуществлявшие оптовую торговлю:		
через агентов (за вознаграждение или на договорной основе)	0.6	0.3
сельскохозяйственным сырьем и живыми животными	-	-
пищевыми продуктами, напитками и табачными изделиями	36.1	30.8
из них:		
мясом и мясными продуктами	3.8	1.2
молочными продуктами, яйцами и пищевыми маслами и жирами	1.7	1.1
напитками	15.8	14.5
табачными изделиями	9.8	9.1
непродовольственными потребительскими товарами	12.2	12.6
из них:		
бытовыми электротоварами	0.1	0.2
фармацевтической продукцией и изделиями, применяемыми в медицинских целях	11.0	10.8
прочими бытовыми товарами	0.3	0.1
информационным и коммуникационным оборудованием	2.0	3.2
машинами и оборудованием	5.4	8.2
несельскохозяйственными промежуточными продуктами, отходами и ломом	43.4	44.1
из них:		
твердым, жидким и газообразным топливом и подобными продуктами	36.4	35.1
металлами и металлическими рудами	3.3	5.3
лесоматериалами, строительными материалами и санитарно-техническим оборудованием	1.7	1.6
неспециализированную	0.3	0.8

IV. ЦЕНЫ

Индексы цен и тарифов (на конец периода; в процентах)

	К предыдущему месяцу			Ноябрь 2024 к		Январь-ноябрь 2024 к январю-ноябрю 2023	Справочно ноябрь 2023 к декабрю 2022
	сентябрь 2024	октябрь 2024	ноябрь 2024	декабрю 2023	ноябрю 2023		
Индекс потребительских цен	100.8	99.8	101.7	108.5	109.4	107.8	105.2
Индекс цен производителей промышленных товаров ¹⁾	99.7	100.7	100.6	109.3	109.2	108.6	109.9
Индекс цен производителей сельскохозяйственной продукции	99.0	102.7	110.7	115.3	124.2	121.2	100.8
Индекс цен на продукцию (затраты, услуги) инвестиционного назначения ²⁾	101.1	100.8	101.3	107.0	108.1	107.7	110.6
Индекс тарифов на грузовые перевозки	100.0	100.0	100.0	100.1	110.3	110.4	110.2

¹⁾ На товары, предназначенные для реализации на внутреннем рынке.

²⁾ С апреля 2022 г. по март 2023 г. данные рассчитаны без учета влияния валютного курса на цены приобретения импортных машин и оборудования инвестиционного назначения.

Индексы потребительских цен и цен производителей промышленных товаров (на конец месяца; в процентах к предыдущему месяцу)

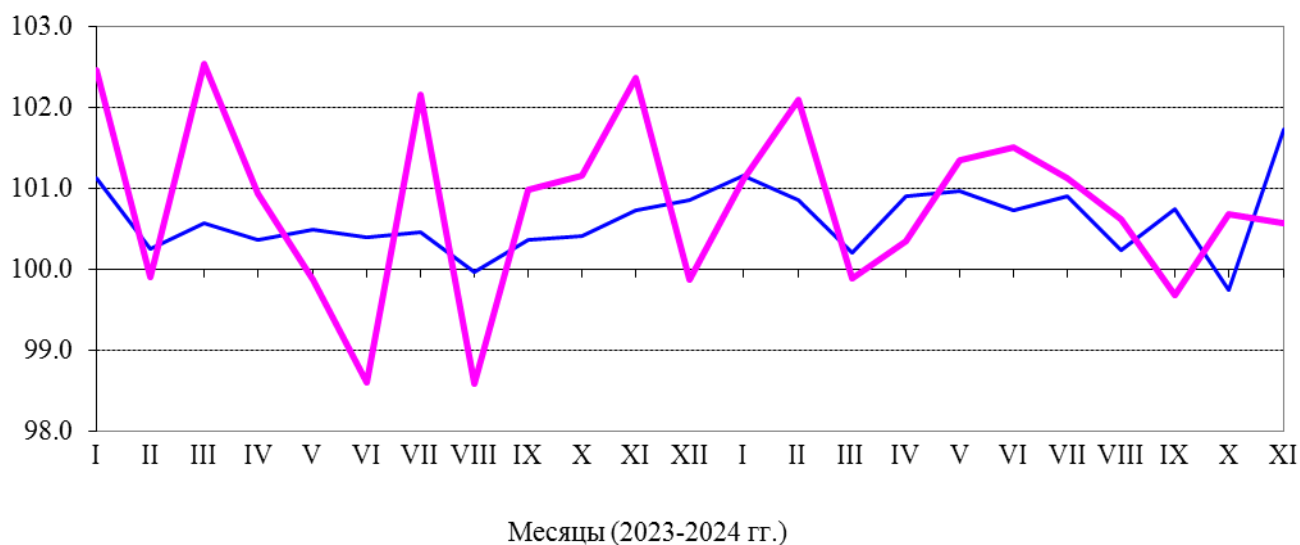

— Потребительские цены — Цены производителей промышленных товаров

1. ПОТРЕБИТЕЛЬСКИЕ ЦЕНЫ

В ноябре 2024 г. индекс потребительских цен по отношению к предыдущему месяцу составил 101.7 процента, в том числе на продовольственные товары – 102.7, непродовольственные товары – 100.2, услуги – 101.9 процента.

Индексы потребительских цен и тарифов на товары и услуги (на конец периода; в процентах)

	Всего		в том числе на					
	к преды- дущему периоду	к декабрю предыду- щего года	продовольственные товары		непродовольственные товары		услуги	
			к преды- дущему периоду	к декабрю предыду- щего года	к преды- дущему периоду	к декабрю предыду- щего года	к преды- дущему периоду	к декабрю предыду- щего года
2023								
январь	101.1	101.1	101.4	101.4	100.0	100.0	102.0	102.0
февраль	100.3	101.4	100.8	102.1	99.9	99.9	100.0	102.0
март	100.6	102.0	100.1	102.2	100.1	99.9	101.7	103.7
I квартал	102.0	102.0	102.2	102.2	99.9	99.9	103.7	103.7
апрель	100.4	102.3	100.2	102.3	100.1	100.0	100.9	104.6
май	100.5	102.8	99.2	101.5	100.6	100.6	102.0	106.6
июнь	100.4	103.2	99.8	101.3	100.5	101.1	101.0	107.6
II квартал	101.3	103.2	99.1	101.3	101.2	101.1	103.8	107.6
июль	100.5	103.7	100.9	102.1	100.1	101.2	100.3	108.0
август	100.0	103.7	99.8	101.9	100.8	102.1	99.4	107.3
сентябрь	100.4	104.0	100.9	102.8	100.7	102.7	99.5	106.8
III квартал	100.8	104.0	101.5	102.8	101.6	102.7	99.2	106.8
октябрь	100.4	104.5	100.9	103.8	100.0	102.7	100.2	107.0
ноябрь	100.7	105.2	101.2	105.0	99.9	102.6	100.9	108.0
декабрь	100.9	106.1	101.5	106.6	100.5	103.1	100.5	108.5
IV квартал	102.0	106.1	103.7	106.6	100.4	103.1	101.6	108.5
2024								
январь	101.2	101.2	101.6	101.6	100.1	100.1	101.6	101.6
февраль	100.9	102.0	100.9	102.6	100.9	101.0	100.7	102.3
март	100.2	102.2	100.1	102.6	100.1	101.1	100.5	102.8
I квартал	102.2	102.2	102.6	102.6	101.1	101.1	102.8	102.8
апрель	100.9	103.2	100.9	103.5	100.4	101.6	101.4	104.2
май	101.0	104.2	99.8	103.3	100.2	101.7	103.1	107.5
июнь	100.7	104.9	101.0	104.3	99.9	101.6	101.2	108.8
II квартал	102.6	104.9	101.7	104.3	100.5	101.6	105.9	108.8

	Всего		в том числе на					
	к предыдущему периоду	к декабрю предыдущего года	продовольственные товары		непродовольственные товары		услуги	
			к предыдущему периоду	к декабрю предыдущего года	к предыдущему периоду	к декабрю предыдущего года	к предыдущему периоду	к декабрю предыдущего года
июль	100.9	105.9	100.4	104.7	100.0	101.6	102.3	111.3
август	100.2	106.1	100.0	104.7	100.8	102.4	100.0	111.3
сентябрь	100.8	106.9	100.3	105.1	100.7	103.2	101.3	112.7
III квартал	101.9	106.9	100.7	105.1	101.5	103.2	103.6	112.7
октябрь	99.8	106.6	101.0	106.1	100.3	103.5	97.9	110.3
ноябрь	101.7	108.5	102.7	109.0	100.2	103.7	101.9	112.4

Индексы потребительских цен (на конец месяца; в процентах к декабрю предыдущего года)

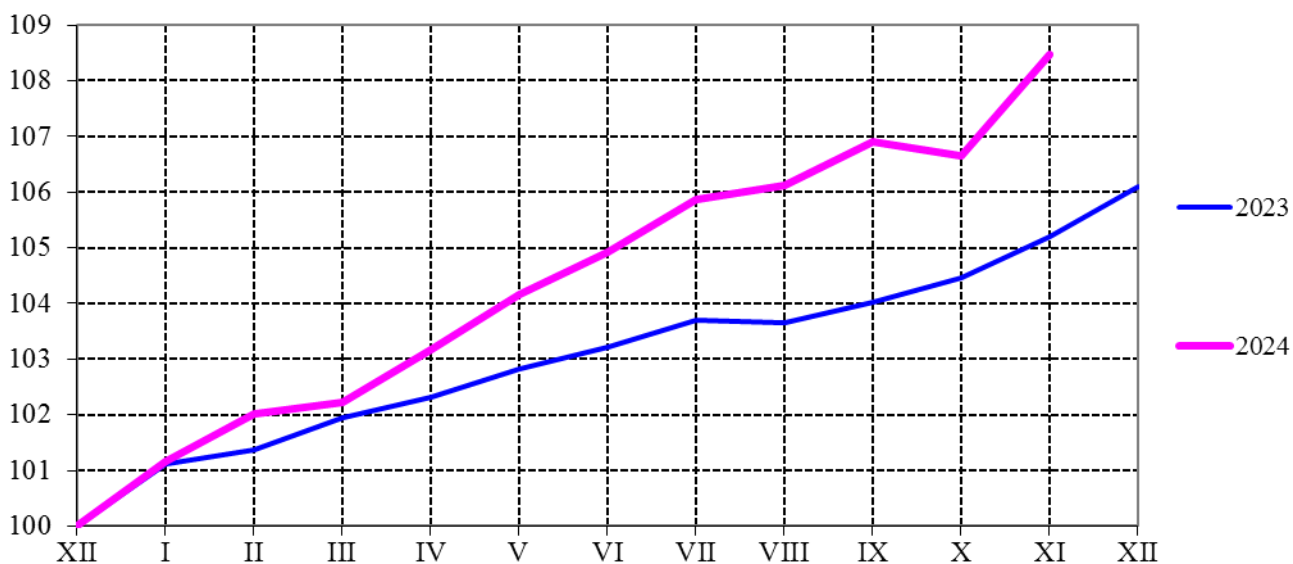

В ноябре 2024 г. по отношению к предыдущему месяцу индекс цен на **продовольственные товары**, включая алкогольные напитки, составил 102.7 процента (в ноябре 2023 г. – 101.2%).

**Индексы цен на отдельные группы и виды
продовольственных товаров
(на конец периода; в процентах)**

	К предыдущему месяцу			Ноябрь 2024 к		Январь- ноябрь 2024 к январю- ноябрю 2023	Справочно ноябрь 2023 к декабрю 2022
	сентябрь 2024	октябрь 2024	ноябрь 2024	декабрю 2023	ноябрю 2023		
Продовольственные товары без алкогольных напитков	100.3	101.0	103.0	108.8	110.6	108.8	105.3
хлеб и хлебо- булочные изделия	101.7	100.2	105.4	115.4	115.9	109.7	106.4
мука	104.0	97.5	100.7	106.5	111.9	105.2	89.7
крупа и бобовые	99.5	100.3	100.6	103.7	105.2	103.4	91.4
макаронные изделия	99.0	99.2	98.4	102.4	101.8	98.6	92.9
мясо и птица	100.2	98.7	100.9	102.2	101.3	110.5	117.6
рыба и морепродукты	100.6	101.8	105.1	110.4	111.6	106.5	104.7
молоко и молочная продукция	101.3	100.1	104.0	113.0	113.6	105.4	97.8
сыр	99.4	102.0	101.2	112.2	113.7	107.6	99.1
масло сливочное	105.7	105.9	107.0	128.6	132.1	110.4	97.2
масло подсолнечное	98.8	101.7	107.1	112.2	110.1	105.0	102.0
яйца	100.3	99.3	101.6	97.5	110.3	145.4	133.7
сахар-песок	95.8	101.7	100.2	105.5	103.1	106.1	110.8
кондитерские изделия	99.8	101.1	101.7	111.4	110.6	104.6	99.6
плодоовощная продукция	98.3	101.4	114.1	115.5	123.3	117.3	118.3
Алкогольные напитки	101.0	101.0	100.4	111.7	111.2	106.9	102.6

Стоимость условного (минимального) набора продуктов питания, используемого для межрегиональных сопоставлений покупательной способности населения, по Ярославской области на конец ноября 2024 г. составила 6261.65 рубля в расчете на месяц и выросла по сравнению с предыдущим месяцем на 6.6 процента (в ноябре 2023 г. – на 0.6%).

Средние цены на отдельные продукты питания на потребительском рынке представлены ниже:

(на конец месяца; рублей за килограмм)

	Март 2024	Июнь 2024	Сентябрь 2024	Октябрь 2024	Ноябрь 2024	Справочно ноябрь 2023
Говядина (кроме бескостного мяса)	574.57	590.73	631.43	620.95	633.46	548.89
Рыба мороженая неразделанная	175.27	184.95	187.29	190.73	198.78	181.77

	Март 2024	Июнь 2024	Сентябрь 2024	Октябрь 2024	Ноябрь 2024	Справочно ноябрь 2023
Масло сливочное	816.23	856.73	947.47	1003.75	1084.12	806.50
Масло подсолнечное, за литр	121.32	123.60	126.64	128.84	137.98	125.26
Молоко питьевое цельное пастеризованное, за литр	64.40	67.29	68.65	68.98	72.40	64.64
Сыры твердые, полутвердые, мягкие	754.36	768.08	776.65	795.35	799.34	700.36
Яйца, за десяток	119.99	112.46	109.17	108.39	110.14	98.54
Сахар-песок	68.18	70.00	69.10	70.24	70.37	68.72
Мука пшеничная	46.58	47.15	48.48	47.29	47.60	42.54
Хлеб ржано-пшеничный	53.72	55.40	56.37	56.94	59.78	53.55
Хлеб и булочные изделия из пшеничной муки различных сортов	81.98	85.89	92.58	91.82	99.91	80.78
Макаронные изделия	104.21	102.12	104.76	103.72	103.23	102.91
Рис	118.48	123.35	125.69	124.49	124.48	111.54
Картофель	23.90	45.29	37.17	40.57	50.55	20.75
Капуста свежая	43.20	42.37	34.32	34.30	44.71	26.03
Лук репчатый	41.24	44.52	37.11	41.33	52.41	35.44
Яблоки	135.06	156.85	150.99	140.19	149.87	114.33
Водка, за литр	700.54	705.27	700.94	706.33	710.65	659.88

Индекс цен на **непродовольственные товары** в ноябре 2024 г. составил 100.2 процента (в ноябре 2023 г. – 99.9%).

Индексы цен на отдельные группы непродовольственных товаров (на конец периода; в процентах)

	К предыдущему месяцу			Ноябрь 2024 к		Январь- ноябрь 2024 к январю- ноябрю 2023	Справочно ноябрь 2023 к декабрю 2022
	сентябрь 2024	октябрь 2024	ноябрь 2024	декабрю 2023	ноябрю 2023		
Ткани	100.5	100.0	100.0	101.2	102.0	101.9	102.7
Одежда и белье	100.5	99.8	100.4	103.3	103.3	102.4	100.1
Обувь	100.1	99.5	100.5	100.8	101.4	95.6	93.1
Моющие и чистящие средства	101.7	100.5	99.6	100.2	102.5	100.1	94.9
Табачные изделия	100.9	100.2	100.6	104.1	105.5	104.8	104.7
Мебель	100.1	100.8	100.2	102.4	104.8	106.0	102.5
Электротовары	100.6	99.9	100.3	100.8	100.6	98.8	96.9
Бумажно-беловые товары	100.6	99.0	100.8	102.3	101.0	98.9	97.7
Телерадиотовары	97.2	106.2	98.9	96.4	95.9	98.1	90.7

	К предыдущему месяцу			Ноябрь 2024 к		Январь-ноябрь 2024 к январю-ноябрю 2023	Справочно ноябрь 2023 к декабрю 2022
	сентябрь 2024	октябрь 2024	ноябрь 2024	декабрю 2023	ноябрю 2023		
Персональные компьютеры	99.2	101.6	98.0	95.7	96.6	98.2	98.8
Строительные материалы	98.0	100.3	100.9	101.7	102.4	104.6	106.5
Медикаменты	101.3	101.3	99.9	109.7	110.3	110.9	106.9
Легковые автомобили	101.1	101.3	98.3	100.1	100.9	106.5	108.8
Дизельное топливо	100.2	100.4	101.3	108.0	108.4	108.5	107.4
Бензин	101.0	100.7	100.7	110.1	110.0	108.5	107.3

Индекс цен на услуги в ноябре 2024 г. составил 101.9 процента (в ноябре 2023 г. – 100.9%).

Индексы цен на отдельные группы и виды услуг
(на конец периода; в процентах)

	К предыдущему месяцу			Ноябрь 2024 к		Январь-ноябрь 2024 к январю-ноябрю 2023	Справочно ноябрь 2023 к декабрю 2022
	сентябрь 2024	октябрь 2024	ноябрь 2024	декабрю 2023	ноябрю 2023		
Услуги организаций ЖКХ, оказываемые населению	100.1	100.0	100.1	110.2	110.2	105.0	100.9
Жилищные (без аренды квартир у частных лиц)	100.4	100.0	100.4	112.5	112.5	106.9	103.3
оплата жилья в домах государственного и муниципального жилищных фондов	100.0	100.0	100.0	113.1	113.1	107.2	100.0
содержание и ремонт жилья для граждан собственников жилья в результате приватизации	100.0	100.0	100.0	116.2	116.2	107.3	100.0
услуги по эксплуатации домов ЖК, ЖСК, ТСЖ	103.8	100.0	103.8	108.9	108.9	105.3	106.1
взносы на капитальный ремонт	100.0	100.0	100.0	106.5	106.5	106.5	110.0
Коммунальные услуги	100.0	100.0	100.0	109.3	109.3	104.2	100.0
обращение с ТКО	100.0	100.0	100.0	109.7	109.7	104.4	100.0
отопление	100.0	100.0	100.0	109.1	109.1	104.1	100.0
водоснабжение холодное	100.0	100.0	100.0	107.6	107.6	103.4	100.0
водоотведение	100.0	100.0	100.0	114.4	114.4	106.6	100.0
горячее водоснабжение	100.0	100.0	100.0	108.5	108.5	103.9	100.0
газоснабжение	100.0	100.0	100.0	109.7	109.7	104.4	100.0

	К предыдущему месяцу			Ноябрь 2024 к		Январь-ноябрь 2024 к январю-ноябрю 2023	Справочно ноябрь 2023 к декабрю 2022
	сентябрь 2024	октябрь 2024	ноябрь 2024	декабрю 2023	ноябрю 2023		
электроснабжение	100.0	100.0	100.0	108.8	108.8	104.0	100.0
Услуги гостиниц и прочих мест проживания	94.1	100.9	96.6	112.6	108.6	105.0	107.1
Медицинские услуги	100.0	100.1	100.3	112.9	113.2	112.5	107.4
Услуги пассажирского транспорта	97.9	100.2	102.4	112.3	112.9	109.8	116.0
из них городской пассажирский транспорт	98.7	100.1	101.2	109.5	110.5	107.4	113.9
Услуги телекоммуникационные	100.0	101.3	110.1	120.0	120.0	112.7	108.2
Услуги организаций культуры	100.0	106.4	100.0	110.5	114.4	111.5	102.0
Санаторно-оздоровительные услуги	100.4	100.6	100.0	117.5	116.6	114.3	109.7
Услуги дошкольного воспитания	112.4	100.0	100.0	114.2	114.2	114.1	114.8
Услуги платного образования	109.8	100.9	100.0	114.0	114.1	110.2	106.3
Бытовые услуги	101.3	100.8	102.1	108.6	110.4	107.3	106.2
Услуги в сфере зарубежного туризма	119.6	68.5	111.2	138.5	136.1	115.5	128.6
Экскурсионные услуги	94.2	84.4	100.0	94.6	96.5	107.7	120.1
Услуги банков	97.8	107.6	100.0	118.8	120.6	131.6	132.9
Ветеринарные услуги	100.0	100.0	100.0	115.8	115.8	116.9	106.8
Услуги физкультуры и спорта	102.3	100.0	100.0	103.1	103.7	103.9	101.5
Услуги страхования	100.0	99.9	100.8	101.9	101.9	98.6	97.5

2. ЦЕНЫ ПРОИЗВОДИТЕЛЕЙ

Индекс цен производителей промышленных товаров в ноябре 2024 г., относительно предыдущего месяца, по предварительным данным, составил 100.6 процента, в том числе индекс цен на продукцию добычи полезных ископаемых – 100.0, обрабатывающих производств – 100.8, обеспечения электрической энергией, газом и паром; кондиционирования воздуха – 98.9, водоснабжения; водоотведения, организации сбора и утилизации отходов, деятельности по ликвидации загрязнений – 100.0 процента.

Индекс цен производителей промышленных товаров
(на конец периода; в процентах)

	Всего		в том числе по видам деятельности					
	к предыдущему периоду	к декабрю предыдущего года	обрабатывающие производства		обеспечение электрической энергией, газом и паром; кондиционирование воздуха		водоснабжение; водоотведение, организация сбора и утилизации отходов, деятельность по ликвидации загрязнений	
			к предыдущему периоду	к декабрю предыдущего года	к предыдущему периоду	к декабрю предыдущего года	к предыдущему периоду	к декабрю предыдущего года
2023								
январь	102.5	102.5	102.1	102.1	107.3	107.3	100.0	100.0
февраль	99.9	102.4	99.9	102.0	100.1	107.4	100.0	100.0
март	102.5	105.0	102.7	104.8	101.6	109.1	100.0	100.0
I квартал	105.0	105.0	104.8	104.8	109.1	109.1	100.0	100.0
апрель	100.9	106.0	101.1	106.0	99.4	108.5	100.0	100.0
май	99.9	105.8	99.9	105.9	99.3	107.7	100.0	100.0
июнь	98.6	104.3	98.4	104.1	100.6	108.3	100.0	100.0
II квартал	99.4	104.3	99.4	104.1	99.2	108.3	100.0	100.0
июль	102.2	106.6	102.4	106.6	101.1	109.4	100.0	100.0
август	98.6	105.1	98.4	104.8	100.3	109.7	100.0	100.0
сентябрь	101.0	106.1	101.2	106.1	99.0	108.6	100.0	100.0
III квартал	101.7	106.1	101.9	106.1	100.3	108.6	100.0	100.0
октябрь	101.2	107.4	101.2	107.4	101.0	109.6	100.0	100.0
ноябрь	102.4	109.9	102.8	110.4	98.5	108.0	100.0	100.0
декабрь	99.9	109.7	99.9	110.3	100.0	108.0	100.0	100.0
IV квартал	103.4	109.7	103.9	110.3	99.5	108.0	100.0	100.0
2024								
январь	101.1	101.1	101.4	101.4	99.2	99.2	100.0	100.0
февраль	102.1	103.2	102.4	103.8	100.3	99.5	100.0	100.0
март	99.9	103.1	99.7	103.5	101.8	101.2	100.0	100.0
I квартал	103.1	103.1	103.5	103.5	101.2	101.2	100.0	100.0
апрель	100.4	103.5	100.5	104.0	98.8	100.0	100.0	100.0
май	101.3	104.9	101.4	105.5	101.0	101.0	100.0	100.0
июнь	101.5	106.4	101.8	107.3	99.6	100.6	100.0	100.0
II квартал	103.2	106.4	103.7	107.3	99.4	100.6	100.0	100.0

	Всего		в том числе по видам деятельности					
	к предыдущему периоду	к декабрю предыдущего года	обрабатывающие производства		обеспечение электрической энергией, газом и паром; кондиционирование воздуха		водоснабжение; водоотведение, организация сбора и утилизации отходов, деятельность по ликвидации загрязнений	
			к предыдущему периоду	к декабрю предыдущего года	к предыдущему периоду	к декабрю предыдущего года	к предыдущему периоду	к декабрю предыдущего года
июль	101.1	107.6	101.0	108.4	100.5	101.1	107.6	107.6
август	100.6	108.3	99.8	108.2	108.8	110.0	100.0	107.6
сентябрь	99.7	108.0	99.6	107.8	100.0	110.0	100.0	107.6
III квартал	101.4	108.0	100.5	107.8	109.4	110.0	107.6	107.6
октябрь	100.7	108.7	100.5	108.3	103.0	113.3	100.0	107.6
ноябрь	100.6	109.3	100.8	109.2	98.9	112.0	100.0	107.6

**Индексы цен производителей промышленных товаров
по видам экономической деятельности
(на конец периода; в процентах)**

	К предыдущему месяцу			Ноябрь 2024 к		Январь-ноябрь 2024 к январю-ноябрю 2023	Справочно ноябрь 2023 к декабрю 2022
	сентябрь 2024	октябрь 2024	ноябрь 2024	декабрю 2023	ноябрю 2023		
Добыча полезных ископаемых	100.0	100.0	100.0	85.3	85.3	88.7	96.3
добыча камня, песка и глины	100.0	100.0	100.0	85.3	85.3	88.7	96.3
Обрабатывающие производства	99.6	100.5	100.8	109.2	109.0	109.4	110.4
производство пищевых продуктов	100.7	100.7	102.2	109.5	110.5	107.9	104.3
производство напитков	100.8	103.9	97.8	112.9	116.0	105.6	94.4
производство текстильных изделий	99.0	100.0	99.5	100.0	100.0	100.4	100.0
производство одежды	95.0	100.1	101.7	117.6	99.2	119.1	126.1
производство кожи и изделий из кожи	100.0	100.0	100.0	102.3	102.3	102.9	104.3
обработка древесины, производство изделий из дерева и пробки, кроме мебели	96.1	93.8	104.4	128.3	133.6	133.3	111.0

	К предыдущему месяцу			Ноябрь 2024 к		Январь-ноябрь 2024 к январю-ноябрю 2023	Справочно ноябрь 2023 к декабрю 2022
	сентябрь 2024	октябрь 2024	ноябрь 2024	декабрю 2023	ноябрю 2023		
производство бумаги и бумажных изделий	101.5	101.1	96.8	100.5	111.3	136.0	104.6
производство нефтепродуктов	101.0	102.0	102.6	116.0	116.5	113.3	118.7
производство химических средств и химических продуктов	98.7	100.0	100.1	106.0	104.8	106.6	104.8
производство лекарственных средств и материалов, применяемых в медицинских целях	99.6	100.2	100.3	109.0	109.0	110.8	131.2
производство резиновых и пластмассовых изделий	99.4	97.4	99.7	97.5	96.7	107.2	112.5
производство прочей неметаллической минеральной продукции	99.6	100.2	97.4	110.0	108.0	112.5	114.2
производство готовых металлических изделий, кроме машин и оборудования	100.9	100.0	100.0	100.9	100.9	100.3	100.0
производство компьютеров, электронных и оптических изделий	96.5	105.3	94.4	111.7	111.7	108.6	100.0
производство электрического оборудования	95.0	102.8	107.3	116.5	112.2	106.4	125.3
производство машин и оборудования, не включенных в другие группировки	100.0	100.2	100.2	108.1	107.4	103.6	106.8
производство автотранспортных средств, прицепов и полуприцепов	100.2	100.0	101.1	108.6	109.0	113.0	111.8
производство железнодорожных локомотивов и подвижного состава	100.0	100.0	100.0	119.2	119.2	111.0	99.8
производство мебели	109.5	100.0	96.3	127.1	126.9	121.7	104.1
производство прочих готовых изделий	103.7	102.7	98.9	101.5	100.4	106.2	120.1

	К предыдущему месяцу			Ноябрь 2024 к		Январь-ноябрь 2024 к январю-ноябрю 2023	Справочно ноябрь 2023 к декабрю 2022
	сентябрь 2024	октябрь 2024	ноябрь 2024	декабрю 2023	ноябрю 2023		
Обеспечение электрической энергией, газом и паром; кондиционирование воздуха	100.0	103.0	98.9	112.0	112.0	103.9	108.0
производство, передача и распределение электроэнергии	100.6	104.6	97.9	114.3	114.2	104.0	109.0
производство и распределение газообразного топлива	100.0	100.0	100.0	103.5	103.5	101.8	106.2
производство, передача и распределение пара и горячей воды; кондиционирование воздуха	99.1	100.9	100.3	109.4	109.5	103.8	106.8
Водоснабжение; водоотведение, организация сбора и утилизации отходов, деятельность по ликвидации загрязнений	100.0	100.0	100.0	107.6	107.6	103.4	100.0

Динамика цен производителей промышленных товаров и потребительских цен (на конец месяца; в процентах к декабрю 2022 г.)

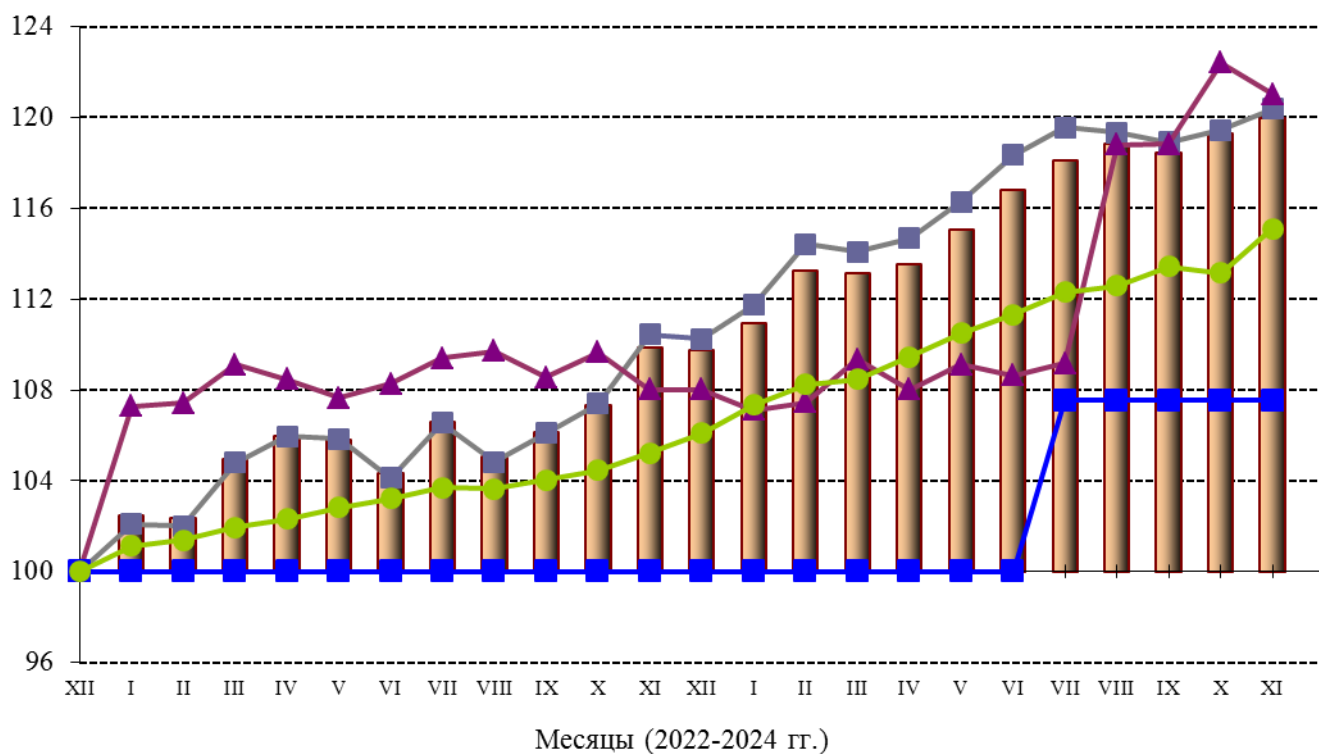

Цены производителей промышленных товаров

в том числе:

— обрабатывающие производства

— обеспечение электрической энергией, газом и паром; кондиционирование воздуха

— водоснабжение; водоотведение, организация сбора и утилизации отходов, деятельность по ликвидации загрязнений

— потребительские цены

**Индекс цен на приобретенные промышленными организациями
отдельные виды энергоресурсов**
(на конец периода; в процентах)

	К предыдущему месяцу			Октябрь 2024 к		Январь- октябрь 2024 к январю- октябрю 2023	Справочно октябрь 2023 к декабрю 2022
	август 2024	сентябрь 2024	октябрь 2024	декабрю 2023	октябрю 2023		
Электроэнергия	101.3	104.3	103.8	114.8	112.3	103.6	106.9
Пар и горячая вода	99.9	101.1	96.9	112.8	109.2	105.3	104.6
Бензин автомобильный	100.9	100.5	100.4	107.0	107.7	107.8	107.3
Топливо дизельное	100.9	100.1	99.8	103.5	97.9	110.1	115.2
Мазут топочный	105.7	91.8	113.0	137.2	88.9	155.8	в 2.7 р.
Масла нефтяные смазочные	98.8	99.4	100.2	98.9	99.7	99.5	92.9
Пропан и бутан, сжиженные	99.9	104.6	97.2	103.9	103.8	108.1	105.9
Газ горючий природный	99.2	100.6	100.3	111.0	114.9	107.4	99.2
Уголь	100.0	100.0	100.9	100.2	103.1	105.8	131.3

Индекс закупочных цен на мясо
(на конец периода; в процентах)

	К предыдущему месяцу			Октябрь 2024 к		Январь- октябрь 2024 к январю- октябрю 2023	Справочно октябрь 2023 к декабрю 2022
	август 2024	сентябрь 2024	октябрь 2024	декабрю 2023	октябрю 2023		
Мясо крупного рогатого скота замороженное	101.5	103.8	97.0	95.7	99.4	118.8	120.2
Свинина замороженная	96.2	111.9	97.6	105.2	92.9	107.2	134.5
Мясо птицы охлажденное	80.8	123.8	84.0	94.6	82.5	120.2	165.0

В октябре 2024 г. индекс цен приобретения зерна перерабатывающими организациями области составил по отношению к предыдущему месяцу 96.2 процента, по отношению к октябрю 2023 г. – 109.0 процента.

Индекс цен приобретения зерна
(на конец периода; в процентах)

	Всего		в том числе по видам деятельности					
	к преды- дущему периоду	к декабрю преды- дущего года	пшеница		кукуруза		ячмень	
			к преды- дущему периоду	к декабрю предыду- щего года	к преды- дущему периоду	к декабрю предыду- щего года	к преды- дущему периоду	к декабрю предыду- щего года
2023								
январь	101.4	101.4	97.3	97.3	99.9	99.9	103.1	103.1
февраль	99.3	100.7	99.1	96.4	100.0	99.9	99.4	102.5
март	98.6	99.3	98.6	95.1	100.0	99.9	98.5	101.0
I квартал	99.3	99.3	95.1	95.1	99.9	99.9	101.0	101.0
апрель	95.2	94.5	99.5	94.6	100.0	99.9	93.3	94.2
май	101.3	95.7	95.4	90.2	100.0	99.9	103.7	97.6
июнь	101.4	97.0	100.2	90.4	100.0	99.9	101.9	99.5
II квартал	97.7	97.0	95.1	90.4	100.0	99.9	98.5	99.5
июль	99.2	96.3	101.0	91.4	100.0	99.9	98.5	98.0
август	102.4	98.6	102.9	94.1	100.0	99.9	102.4	100.4
сентябрь	102.8	101.3	98.8	92.9	100.0	99.9	104.4	104.8
III квартал	104.4	101.3	102.7	92.9	100.0	99.9	105.3	104.8
октябрь	84.3	85.4	89.8	83.4	95.8	95.7	81.8	85.7
ноябрь	97.5	83.3	102.8	85.8	96.5	92.3	95.5	81.8
декабрь	97.0	80.8	105.3	90.3	97.0	89.5	93.6	76.6
IV квартал	79.8	80.8	97.2	90.3	89.6	89.5	73.1	76.6
2024								
январь	102.3	102.3	99.3	99.3	100.0	100.0	103.4	103.4
февраль	101.7	104.0	101.1	100.4	100.0	100.0	102.0	105.5
март	101.9	106.0	99.1	99.5	98.1	98.1	102.9	108.5
I квартал	106.0	106.0	99.5	99.5	98.1	98.1	108.5	108.5
апрель	103.5	109.7	109.6	109.0	100.0	98.1	101.5	110.1
май	94.8	104.0	93.0	101.4	111.5	109.4	95.2	104.9
июнь	99.8	103.8	106.7	108.2	100.8	110.3	97.4	102.1
II квартал	97.9	103.8	108.7	108.2	112.4	110.3	94.1	102.1
июль	110.7	114.9	102.8	111.2	100.0	110.3	114.0	116.4
август	105.3	121.0	102.4	113.8	100.0	110.3	106.4	123.9
сентябрь	100.4	121.5	113.6	129.2	100.0	110.3	96.0	119.0
III квартал	117.1	121.5	119.5	129.2	100.0	110.3	116.5	119.0
октябрь	96.2	116.9	98.4	127.2	100.0	110.3	95.3	113.3

В ноябре 2024 г. индекс цен производителей сельскохозяйственной продукции по отношению к предыдущему месяцу составил 110.7 процента.

Индексы цен производителей сельскохозяйственной продукции
(на конец периода; в процентах)

	Всего		в том числе на продукцию			
	к предыдущему периоду	к декабрю предыдущего года	растениеводства		животноводства	
			к предыдущему периоду	к декабрю предыдущего года	к предыдущему периоду	к декабрю предыдущего года
2023						
январь	105.8	105.8	163.3	163.3	97.5	97.5
февраль	104.4	110.5	111.3	181.8	102.7	100.1
март	100.0	110.5	94.3	171.4	101.5	101.7
I квартал	110.5	110.5	171.4	171.4	101.7	101.7
апрель	97.6	107.9	91.3	156.6	99.2	100.8
май	93.3	100.6	87.8	137.4	94.5	95.3
июнь	93.1	93.7	72.8	100.0	97.4	92.8
II квартал	84.8	93.7	58.3	100.0	91.3	92.8
июль	98.4	92.2	87.2	87.2	100.2	92.9
август	99.1	91.4	88.0	76.8	100.6	93.5
сентябрь	99.1	90.6	90.4	69.4	100.1	93.7
III квартал	96.7	90.6	69.4	69.4	100.9	93.7
октябрь	107.6	97.4	113.5	78.8	106.9	100.1
ноябрь	103.5	100.8	98.7	77.7	104.0	104.2
декабрь	109.2	110.1	132.4	102.9	106.7	111.1
IV квартал	121.6	110.1	148.2	102.9	118.7	111.1
2024						
январь	107.8	107.8	172.5	172.5	101.0	101.0
февраль	102.8	110.7	100.1	172.6	103.3	104.3
март	97.9	108.4	87.2	150.5	99.8	104.1
I квартал	108.4	108.4	150.5	150.5	104.1	104.1
апрель	101.9	110.5	112.7	169.6	100.3	104.3
май	89.2	98.6	38.8	65.7	97.8	102.0
июнь	99.3	97.9	139.8	91.9	96.6	98.6
II квартал	90.3	97.9	61.1	91.9	94.7	98.6
июль	104.1	102.0	112.5	103.4	103.3	101.8
август	100.6	102.5	105.6	109.2	100.0	101.8
сентябрь	99.0	101.5	83.9	91.6	100.7	102.5
III квартал	103.6	101.5	99.6	91.6	104.0	102.5
октябрь	102.7	104.2	93.3	85.5	103.5	106.2
ноябрь	110.7	115.3	в 2.0 р.	174.9	102.8	109.1

**Индексы цен производителей
отдельных видов и групп сельскохозяйственной продукции
(на конец периода; в процентах)**

	К предыдущему месяцу			Ноябрь 2024 к		Январь- ноябрь 2024 к январю- ноябрю 2023	Справочно ноябрь 2023 к декабрю 2022
	сентябрь 2024	октябрь 2024	ноябрь 2024	декабрю 2023	ноябрю 2023		
Продукция растениеводства	83.9	93.3	в 2.0 р.	174.9	в 2.4 р.	107.5	77.7
Зерновые культуры	105.1	107.7	105.0	126.1	124.5	96.5	84.6
Картофель	154.1	120.4	107.3	197.4	197.4	94.7	71.4
Овощи	81.8	91.8	в 2.1 р.	175.1	в 2.5 р.	108.1	77.7
Продукция животноводства	100.7	103.5	102.8	109.1	114.8	123.1	104.2
Скот и птица	99.5	99.5	99.8	107.7	105.5	117.4	113.0
Молоко	102.3	103.2	108.7	121.7	124.6	108.8	93.4
Яйца	100.3	105.7	100.6	102.8	113.6	137.5	108.1

В ноябре 2024 г. **сводный индекс цен на продукцию (затраты, услуги) инвестиционного назначения**, по предварительным данным, составил 101.3 процента, в том числе индекс цен производителей на строительную продукцию – 100.6, на приобретенные машины и оборудование инвестиционного назначения – 101.8, на прочую продукцию (затраты, услуги) инвестиционного назначения – 101.7 процента.

С апреля 2022 г. по март 2023 г. информация о сводном индексе цен на продукцию (затраты, услуги) инвестиционного назначения и индексе цен приобретения машин и оборудования инвестиционного назначения рассчитана без учета влияния валютного курса на цены приобретения импортных машин и оборудования инвестиционного назначения.

**Сводный индекс цен на продукцию (затраты, услуги)
инвестиционного назначения
(на конец периода; в процентах)**

	Сводный индекс цен на продукцию (затраты, услуги) инвестиционного назначения		в том числе индекс цен					
			производителей на строительную продукцию		приобретения машин и оборудования инвестиционного назначения		на прочую продукцию (затраты, услуги) инвестиционного назначения	
	к предыдущему периоду	к декабрю предыдущего года	к предыдущему периоду	к декабрю предыдущего года	к предыдущему периоду	к декабрю предыдущего года	к предыдущему периоду	к декабрю предыдущего года
2023								
январь	100.9	100.9	100.5	100.5	101.2	101.2	100.7	100.7
февраль	101.7	102.7	100.1	100.6	102.7	103.9	100.5	101.2
март	100.0	102.7	100.1	100.7	99.9	103.8	100.7	101.8
I квартал	102.7	102.7	100.7	100.7	103.8	103.8	101.8	101.8
апрель	101.7	104.4	100.9	101.7	102.2	106.1	100.2	102.1
май	99.9	104.3	100.7	102.3	99.5	105.6	99.8	101.9
июнь	101.6	105.9	100.5	102.9	102.2	107.9	100.0	101.9
II квартал	103.2	105.9	102.1	102.9	104.0	107.9	100.1	101.9
июль	102.5	108.6	100.9	103.8	103.6	111.8	100.4	102.3
август	101.6	110.3	100.6	104.4	102.3	114.3	100.1	102.4
сентябрь	100.9	111.3	100.7	105.1	101.1	115.5	100.3	102.7
III квартал	105.1	111.3	102.2	105.1	107.0	115.5	100.8	102.7
октябрь	100.8	112.2	100.8	105.9	100.8	116.4	101.1	103.9
ноябрь	98.6	110.6	100.7	106.6	97.3	113.3	101.0	105.0
декабрь	101.0	111.7	100.4	107.1	101.3	114.7	101.5	106.5
IV квартал	100.3	111.7	101.9	107.1	99.3	114.7	103.6	106.5
2024								
январь	100.0	100.0	100.3	100.3	99.6	99.6	101.1	101.1
февраль	100.9	100.9	100.4	100.7	101.3	100.9	101.1	102.1
март	100.0	100.9	99.5	100.1	100.4	101.3	100.1	102.3
I квартал	100.9	100.9	100.1	100.1	101.3	101.3	102.3	102.3
апрель	100.8	101.7	100.6	100.7	101.0	102.2	100.8	103.1
май	100.7	102.4	100.9	101.7	100.6	102.8	100.5	103.5
июнь	100.3	102.7	100.9	102.6	99.8	102.6	100.2	103.8
II квартал	101.8	102.7	102.4	102.6	101.4	102.6	101.5	103.8
июль	100.2	102.9	100.6	103.2	99.9	102.5	101.1	104.9
август	100.7	103.6	100.4	103.6	101.0	103.5	100.2	105.2
сентябрь	101.1	104.7	100.4	103.9	101.6	105.1	100.7	105.9
III квартал	102.0	104.7	101.3	103.9	102.4	105.1	102.0	105.9
октябрь	100.8	105.6	100.4	104.4	101.2	106.4	100.2	106.1
ноябрь	101.3	107.0	100.6	105.0	101.8	108.2	101.7	107.9

Сводные индексы цен на продукцию (затраты, услуги) инвестиционного назначения по отдельным видам экономической деятельности
(на конец периода; в процентах)

	К предыдущему месяцу			Ноябрь 2024 к		Январь-ноябрь 2024 к январю-ноябрю 2023	Справочно ноябрь 2023 к декабрю 2022
	сентябрь 2024	октябрь 2024	ноябрь 2024	декабрю 2023	ноябрю 2023		
Всего по обследуемым видам экономической деятельности	101.1	100.8	101.3	107.0	108.1	107.7	110.6
Сельское, лесное хозяйство, охота, рыболовство и рыбоводство	100.5	101.8	101.7	105.9	107.4	108.5	110.7
Обрабатывающая промышленность	101.0	100.9	101.0	106.5	107.2	107.4	111.1
производство пищевых продуктов	100.8	101.0	101.2	105.6	106.4	107.6	112.9
производство бумаги и бумажных изделий	101.4	101.2	101.7	108.2	109.2	108.2	112.9
производство кокса и нефтепродуктов	100.9	100.7	101.3	106.9	107.5	107.4	109.4
производство химических веществ и химических продуктов	100.9	100.9	101.1	107.3	107.9	107.4	110.1
производство лекарственных средств и материалов, применяемых в медицинских целях	101.0	100.9	101.3	105.5	106.6	107.1	112.2
производство резиновых и пластмассовых изделий	101.2	101.2	101.3	106.9	107.6	107.7	112.5
производство машин и оборудования, не включенных в другие группировки	101.6	101.3	100.6	108.0	108.8	108.3	110.9
производство прочих транспортных средств и оборудования	102.3	101.3	100.3	108.2	109.2	107.5	109.2
Обеспечение электрической энергией, газом и паром; кондиционирование воздуха	100.6	100.8	101.1	107.6	108.4	108.7	112.2

	К предыдущему месяцу			Ноябрь 2024 к		Январь-ноябрь 2024 к январю-ноябрю 2023	Справочно ноябрь 2023 к декабрю 2022
	сентябрь 2024	октябрь 2024	ноябрь 2024	декабрю 2023	ноябрю 2023		
Водоснабжение; водоотведение, организация сбора и утилизация отходов, деятельность по ликвидации загрязнений	101.0	100.7	100.8	105.8	106.5	107.3	109.9
Строительство	100.7	100.9	101.0	106.7	107.2	106.1	107.1
Торговля оптовая и розничная; ремонт автотранспортных средств и мотоциклов	101.1	100.8	101.3	105.8	107.0	107.5	112.0
Транспортировка и хранение	100.9	100.9	101.0	107.8	108.6	109.0	111.7
Деятельность гостиниц и предприятий общественного питания	100.8	100.7	100.8	107.4	108.6	109.3	112.5
Деятельность в области информации и связи	103.6	99.6	103.3	103.2	106.8	104.6	109.3
Деятельность по операциям с недвижимым имуществом	101.5	101.1	101.3	107.4	108.3	108.1	111.0
Деятельность профессиональная, научная и техническая	100.6	100.1	100.9	107.3	108.2	109.1	109.1
Деятельность административная и сопутствующие дополнительные услуги	101.3	101.4	101.7	110.4	112.1	111.2	112.4
Государственное управление и обеспечение военной безопасности; социальное обеспечение	100.8	100.4	101.8	105.6	106.7	106.9	108.6
Деятельность в области здравоохранения и социальных услуг	101.3	101.1	101.4	106.4	108.0	107.2	112.6
Деятельность в области культуры, спорта, организации досуга и развлечений	101.0	100.5	101.3	104.3	105.7	106.2	109.2

**Индексы цен приобретения основных видов материалов
строительными организациями**
(на конец периода; в процентах)

	К предыдущему месяцу			Ноябрь 2024 к		Январь- ноябрь 2024 к январю- ноябрю 2023	Справочно ноябрь 2023 к декабрю 2022
	сентябрь 2024	октябрь 2024	ноябрь 2024	декабрю 2023	ноябрю 2023		
Кирпич керамический неогнеупорный	100.3	100.2	99.9	101.2	101.2	100.7	100.0
Цемент	100.0	100.5	100.0	110.8	110.0	106.2	100.2
Бетон готовый для заливки	100.1	100.2	103.7	110.0	110.4	106.4	114.0
Растворы строительные	100.0	100.9	100.1	102.0	102.0	100.7	100.8
Щебень	100.2	100.1	100.6	100.2	99.8	101.3	106.5
Пески природные	97.9	97.6	97.4	109.9	111.6	110.2	99.4
Сталь арматурная горячекатаная для железобетонных конструкций	98.3	99.4	98.5	99.2	98.6	111.4	130.9

Индекс тарифов на грузовые перевозки в среднем по всем видам транспорта, по отношению к предыдущему месяцу, в ноябре 2024 г., по предварительным данным, составил 100.0 процента.

**Индексы тарифов на грузовые перевозки
отдельными видами транспорта**
(на конец периода; в процентах)

	Всего		в том числе транспорт			
	к преды- дущему периоду	к декабрю предыду- щего года	железнодорожный		автомобильный	
			к преды- дущему периоду	к декабрю предыду- щего года	к преды- дущему периоду	к декабрю предыду- щего года
2023						
январь	110.0	110.0	110.1	110.1	107.6	107.6
февраль	100.2	110.2	100.0	110.1	105.6	113.6
март	100.0	110.2	100.0	110.1	100.0	113.6
I квартал	110.2	110.2	110.1	110.1	113.6	113.6
апрель	100.0	110.2	100.0	110.1	100.1	113.8
май	100.0	110.2	100.0	110.1	100.0	113.8
июнь	100.0	110.2	100.0	110.1	100.0	113.8

	Всего		в том числе транспорт			
	к преды- дущему периоду	к декабрю предыду- щего года	железнодорожный		автомобильный	
			к преды- дущему периоду	к декабрю предыду- щего года	к преды- дущему периоду	к декабрю предыду- щего года
II квартал	100.0	110.2	100.0	110.1	100.1	113.8
июль	100.0	110.2	100.0	110.1	100.0	113.8
август	100.0	110.2	100.0	110.1	100.0	113.8
сентябрь	100.0	110.2	100.0	110.1	100.0	113.8
III квартал	100.0	110.2	100.0	110.1	100.0	113.8
октябрь	100.0	110.2	100.0	110.1	100.1	113.9
ноябрь	100.0	110.2	100.0	110.1	100.0	113.9
декабрь	110.5	121.7	110.7	121.9	100.8	114.8
IV квартал	110.5	121.7	110.7	121.9	100.9	114.8
2024						
январь	100.1	100.1	100.0	100.0	101.4	101.4
февраль	100.0	100.1	100.0	100.0	100.0	101.4
март	100.0	100.1	100.0	100.0	100.0	101.4
I квартал	100.1	100.1	100.0	100.0	101.4	101.4
апрель	100.0	100.1	100.0	100.0	100.0	101.4
май	100.0	100.1	100.0	100.0	100.0	101.4
июнь	100.0	100.1	100.0	100.0	100.0	101.4
II квартал	100.0	100.1	100.0	100.0	100.0	101.4
июль	100.0	100.1	100.0	100.0	100.0	101.4
август	100.0	100.1	100.0	100.0	100.0	101.4
сентябрь	100.0	100.1	100.0	100.0	100.0	101.4
III квартал	100.0	100.1	100.0	100.0	100.0	101.4
октябрь	100.0	100.1	100.0	100.0	100.0	101.4
ноябрь	100.0	100.1	100.0	100.0	100.1	101.5

**Индексы тарифов на грузовые перевозки
по видам транспорта
(на конец периода; в процентах)**

	К предыдущему месяцу			Ноябрь 2024 к		Январь- ноябрь 2024 к январю- ноябрю 2023	Справочно ноябрь 2023 к декабрю 2022
	сентябрь 2024	октябрь 2024	ноябрь 2024	декабрю 2023	ноябрю 2023		
Грузовой транспорт – всего	100.0	100.0	100.0	100.1	110.3	110.4	110.2
железнодорожный	100.0	100.0	100.0	100.0	110.7	110.7	110.1
автомобильный	100.0	100.0	100.1	101.5	101.9	102.6	113.9

У. ФИНАНСЫ

1. ГОСУДАРСТВЕННЫЕ ФИНАНСЫ

По оперативным данным Министерства финансов Ярославской области **консолидированный бюджет** области в январе-октябре 2024 г. исполнен с профицитом в сумме 3474.1 млн рублей. По сравнению с соответствующим периодом 2023 г. доходы консолидированного бюджета увеличились на 6.7 процента, расходы увеличились на 10.7 процента.

Исполнение консолидированного бюджета (миллионов рублей)

	Доходы	Расходы	Профицит, дефицит (-)
2023			
январь	7112.6	7818.9	-706.3
январь-февраль	8009.6	17026.3	-9016.7
I квартал	29499.6	26982.5	2517.1
январь-апрель	43357.9	36781.4	6576.5
январь-май	52865.8	46452.5	6413.3
I полугодие	64806.5	60106.0	4700.5
январь-июль	80124.1	70721.5	9402.6
январь-август	89563.2	82078.4	7484.8
январь-сентябрь	99883.5	92714.8	7168.7
январь-октябрь	112773.1	105532.2	7240.9
январь-ноябрь	124255.3	119761.3	4494.0
год	140845.0	145360.1	-4515.1
2024			
январь	7444.9	9337.6	-1892.7
январь-февраль	19353.2	20373.0	-1019.8
I квартал	30350.4	33029.6	-2679.2
январь-апрель	38067.4	43293.1	-5225.7
январь-май	58186.1	56990.2	1195.9
I полугодие	67945.0	68438.8	-493.8
январь-июль	84223.4	80759.1	3464.3
январь-август	94255.2	91621.1	2634.1
январь-сентябрь	102695.5	102826.4	-130.9
январь-октябрь	120330.4	116856.3	3474.1

**Структура консолидированного бюджета
по статьям доходов и расходов в январе-октябре**

	2024			Справочно 2023	
	млн рублей	в % к		млн рублей	в % к итогу
		итогу	январю- октябрю 2023		
Доходы	120330.4	100	106.7	112773.1	100
в том числе:					
налог на прибыль организаций	22447.1	18.7	78.7	28537.3	25.3
налог на доходы физических лиц	36302.7	30.2	123.9	29294.6	26.0
акцизы	17318.8	14.4	118.5	14610.8	13.0
налог на совокупный доход	9856.8	8.2	137.6	7161.9	6.4
налоги на имущество	9500.1	7.9	107.8	8814.8	7.8
платежи при пользовании природными ресурсами	246.1	0.2	108.8	226.1	0.2
задолженность и перерасчеты по отмененным налогам, сборам и иным обязательным платежам	0.0	0.0	x	-0.1	x
доходы от использования имущества, находящегося в государственной и муниципальной собственности	1912.3	1.6	133.6	1431.2	1.3
доходы от продажи материальных и нематериальных активов	976.9	0.8	182.2	536.1	0.5
безвозмездные поступления	16843.9	14.0	86.4	19501.5	17.3
прочие доходы	4925.7	4.1	185.3	2658.9	2.4
Расходы¹⁾	116856.3	100	110.7	105532.2	100

¹⁾ Информация по направлениям расходов не подлежит публикации.

По оперативным данным Управления Федеральной налоговой службы по Ярославской области в январе-октябре 2024 г. в бюджеты всех уровней поступило налоговых и неналоговых платежей на сумму 229188.8 млн рублей, в том числе 59.4 процента – в консолидированный бюджет области¹⁾.

**Поступление налогов,
сборов и иных обязательных платежей по видам
в январе-октябре 2024 г.**

	В бюджеты всех уровней			в том числе в консолидированный бюджет области, процентов ¹⁾	
	млн рублей	в % к		январь- октябрь 2024	<u>справочно</u> январь- октябрь 2023
		итогу	январю- октябрю 2023		
Всего	229188.8	100	111.6	59.4	59.3
в том числе:					
налог на добавленную стоимость	60040.1	26.2	109.2	-	-
налог на прибыль организаций	25474.0	11.1	81.2	88.5	90.0
налог на доходы физических лиц	37045.6	16.2	124.7	98.0	98.6
платежи за пользование природными ресурсами	125.8	0.1	188.9	87.9	83.3
государственная пошлина	431.4	0.2	169.3	56.9	64.7
акцизы	84499.5	36.9	119.0	67.8	67.5
из них на:					
алкогольную продукцию	3660.0	1.6	151.0	84.0	84.0
пиво	7899.8	3.4	129.8	100	100
табачные изделия	10980.1	4.8	118.2	-	-
бензин автомобильный	32181.6	14.0	119.5	74.9	74.9
топливо дизельное	29595.7	12.9	113.1	74.9	74.9
налоги на имущество	9500.1	4.1	107.8	100	100
налоги со специальным налоговым режимом	9856.8	4.3	137.6	100	100
поступления в счет погашения задолженности по перерасчетам	0.0	0.0	x	0.0	x
прочие	2215.5	1.0	114.0	15.0	7.1

¹⁾ С учетом акцизов на нефтепродукты, централизованно перераспределяемых в другие субъекты Российской Федерации.

**Динамика структуры поступлений налогов и сборов
в бюджетную систему
(в процентах к общей сумме поступлений)**

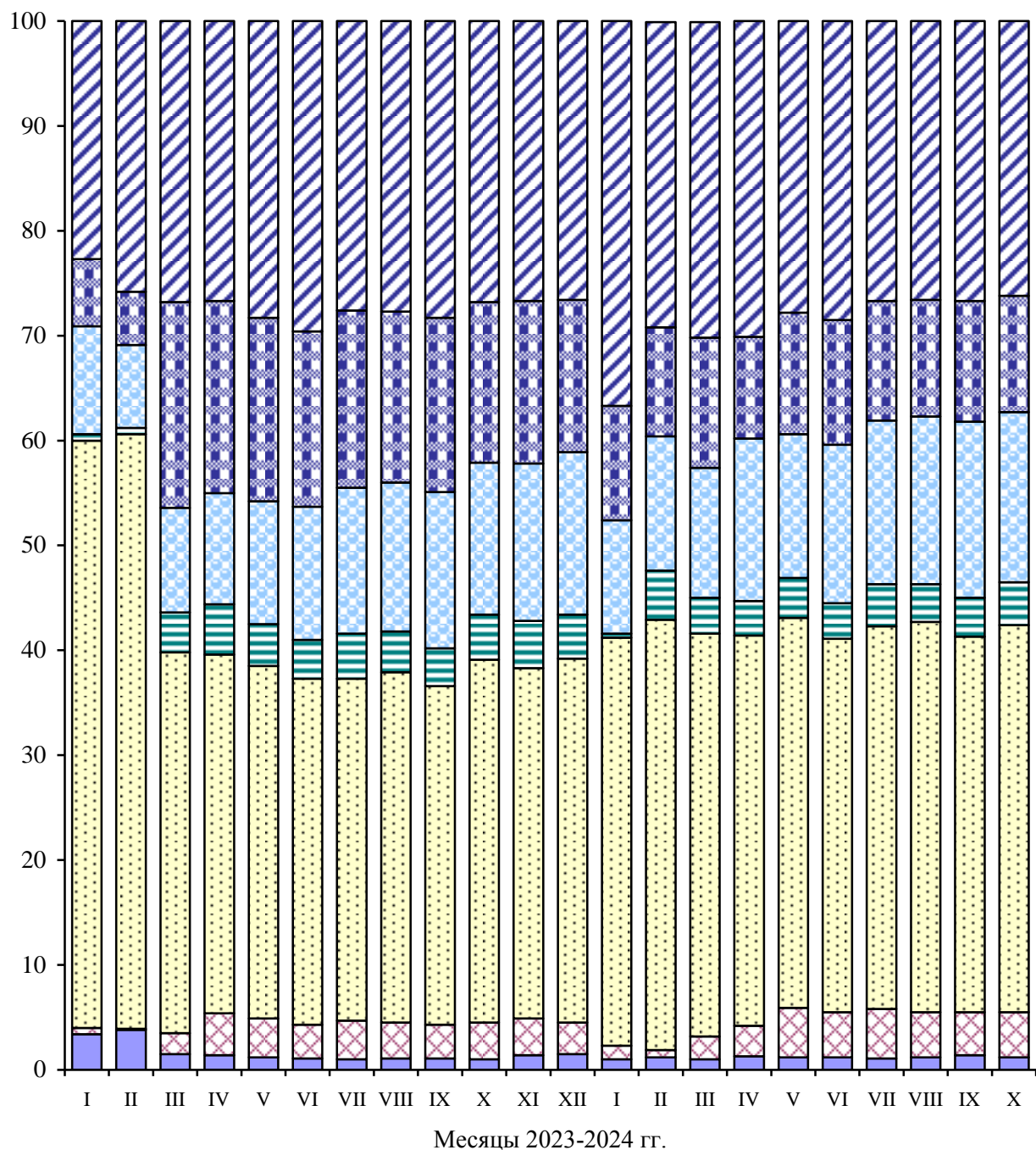

- Прочие
- Акцизы
- Налог на доходы физических лиц
- НДС
- Налоги со специальным налоговым режимом
- Налог на имущество
- Налог на прибыль

ВАЛЮТНЫЙ РЫНОК

Курсы доллара и евро, по данным Центрального банка Российской Федерации,
составили:

(на конец месяца; российских рублей за единицу валюты)

	Доллар США	В % к		Евро	В % к	
		преды- дущему месяцу	концу преды- дущего года		преды- дущему месяцу	концу преды- дущего года
2023						
январь	69.59	97.6	97.6	75.78	100.2	100.2
февраль	75.43	108.4	105.7	79.62	105.1	105.2
март	77.09	102.2	108.1	83.76	105.2	110.7
апрель	80.51	104.4	112.9	88.37	105.5	116.8
май	80.69	100.2	113.1	86.51	97.9	114.3
июнь	87.03	107.9	122.0	95.11	109.9	125.7
июль	90.98	104.5	127.5	99.96	105.1	132.1
август	95.93	105.4	134.5	104.45	104.5	138.1
сентябрь	97.00	101.1	136.0	102.10	97.7	134.9
октябрь	93.24	96.1	130.7	98.62	96.6	130.3
ноябрь	88.88	95.3	124.6	97.65	99.0	129.1
декабрь	89.69	100.9	125.7	99.19	101.6	131.1
2024						
январь	89.29	99.6	99.6	96.79	97.6	97.6
февраль	91.87	102.9	102.4	99.45	102.7	100.3
март	92.37	100.5	103.0	99.53	100.1	100.3
апрель	91.78	99.4	102.3	98.03	98.5	98.8
май	89.79	97.8	100.1	97.13	99.1	97.9
июнь	85.75	95.5	95.6	92.42	95.2	93.2
июль	86.33	100.7	96.3	93.29	100.9	94.1
август	91.19	105.6	101.7	100.76	108.0	101.6
сентябрь	92.71	101.7	103.4	103.47	102.7	104.3
октябрь	97.05	104.7	108.2	105.22	101.7	106.1
ноябрь	107.74	111.0	120.1	114.31	108.6	115.2

2. ФИНАНСОВАЯ ДЕЯТЕЛЬНОСТЬ ОРГАНИЗАЦИЙ

(без субъектов малого предпринимательства)

ФИНАНСОВЫЕ РЕЗУЛЬТАТЫ ДЕЯТЕЛЬНОСТИ ОРГАНИЗАЦИЙ

В январе-октябре 2024 г., по оперативным данным, **сальдированный финансовый результат (прибыль (+) убыток (-))** организаций (без субъектов малого предпринимательства, кредитных организаций, государственных (муниципальных) учреждений, некредитных финансовых организаций) в действующих ценах составил 77609.0 млн рублей (364 организации получили прибыль в размере 85642.8 млн рублей, 104 организации имели убыток на сумму 8033.8 млн рублей).

Финансовые результаты деятельности организаций по видам экономической деятельности в январе-октябре 2024 г.

	Сальдо прибылей (+) и убытков (-)		Сумма прибыли, млн рублей	Доля прибыль- ных орга- низаций в общем числе организа- ций, %	Сумма убытка, млн рублей	Доля убыточных организа- ций в общем числе организа- ций, %
	млн рублей	в % к январю- октябрю 2023 ¹⁾				
Всего	77609.0	94.4	85642.8	77.8	8033.8	22.2
из них:						
сельское, лесное хозяй- ство, охота, рыболовство и рыбоводство	8230.1	176.9	8320.8	88.9	90.7	11.1
из них сельское хозяйство (без вспомогательной деятельности, оказания услуг)	8232.3	176.9	8320.8	94.1	88.5	5.9
добыча полезных ископаемых	277.3	185.2	277.3	100	-	-
из нее добыча прочих полезных ископаемых	277.3	185.2	277.3	100	-	-
обрабатывающие производства	43758.2	89.3	47537.4	83.5	3779.2	16.5
из них:						
производство пищевых продуктов	1069.9	42.3	1475.6	70.6	405.7	29.4
производство напитков	...	132.2
производство табачных изделий	...	x ²⁾
производство текстильных изделий	384.1	65.3	384.1	100	-	-

	Сальдо прибылей (+) и убытков (-)		Сумма прибыли, млн рублей	Доля прибыль- ных орга- низаций в общем числе организа- ций, %	Сумма убытка, млн рублей	Доля убыточных организа- ций в общем числе организа- ций, %
	млн рублей	в % к январю- октябрю 2023 ¹⁾				
производство кожи и изделий из кожи	39.7	34.3	39.7	100	-	-
обработка древесины и производство изделий из дерева и пробки, кроме мебели, производство изделий из соломки и материа- лов для плетения	...	в 2.7 р.
производство бумаги и бумажных изделий	1933.2	154.8	1933.2	100	-	-
деятельность полиграфическая и копирование носителей информации	221.3	125.0	221.3	100	-	-
производство нефтепродуктов	5832.2	76.4	5901.6	66.7	69.4	33.3
производство химических веществ и химических продуктов	12004.8	76.0	12040.3	84.6	35.5	15.4
производство лекар- ственных средств и материалов, применяемых в медицинских целях	-44.1	x ²⁾	81.1	50.0	125.2	50.0
производство резино- вых и пластмассовых изделий	7048.9	58.8	7285.8	88.2	236.9	11.8
производство прочей неметаллической ми- неральной продукции	1712.3	122.8	1760.9	77.8	48.6	22.2
производство металлургическое	...	x ²⁾
производство готовых металлических изделий, кроме машин и оборудования	2152.9	в 3.7 р.	2160.8	88.9	7.9	11.1
производство компью- теров, электронных и оптических изделий	319.8	x ²⁾	342.7	66.7	22.9	33.3
производство электри- ческого оборудования	3282.5	95.0	3318.9	91.7	36.4	8.3

	Сальдо прибылей (+) и убытков (-)		Сумма прибыли, млн рублей	Доля прибыль- ных орга- низаций в общем числе организа- ций, %	Сумма убытка, млн рублей	Доля убыточных организа- ций в общем числе организа- ций, %
	млн рублей	в % к январю- октябрю 2023 ¹⁾				
производство машин и оборудования, не включенных в другие группировки	1111.4	в 5.1 р.	1644.9	82.4	533.5	17.6
производство автотранспортных средств, прицепов и полуприцепов	1080.1	41.3	1123.5	80.0	43.4	20.0
производство прочих транспортных средств и оборудования	4894.9	101.3	6848.1	66.7	1953.2	33.3
производство мебели	225.2	75.6	225.2	100	-	-
производство прочих готовых изделий	398.4	111.2	398.4	100	-	-
ремонт и монтаж машин и оборудования	84.0	x ²⁾	97.6	80.0	13.6	20.0
обеспечение электриче- ской энергией, газом и паром; кондициони- рование воздуха	-146.1	x ²⁾	2355.5	51.5	2501.6	48.5
водоснабжение; водо- отведение, организация сбора и утилизации отходов, деятельность по ликвидации загрязнений	-80.2	x ²⁾	180.1	40.0	260.3	60.0
строительство	4122.5	121.0	4145.5	82.4	23.0	17.6
торговля оптовая и роз- ничная; ремонт авто- транспортных средств и мотоциклов	9691.3	72.8	10108.0	85.2	416.7	14.8
из них:						
торговля оптовая и розничная автотранс- портными средствами и мотоциклами и их ремонт	1468.3	109.4	1554.0	73.7	85.7	26.3
торговля оптовая, кроме оптовой торговли автотранспортными средствами и мотоциклами	6274.8	61.7	6375.7	91.8	100.9	8.2

	Сальдо прибылей (+) и убытков (-)		Сумма прибыли, млн рублей	Доля прибыль- ных орга- низаций в общем числе организа- ций, %	Сумма убытка, млн рублей	Доля убыточных организа- ций в общем числе организа- ций, %
	млн рублей	в % к январю- октябрю 2023 ¹⁾				
торговля розничная, кроме торговли авто- транспортными сред- ствами и мотоциклами	1948.1	108.2	2178.2	76.9	230.1	23.1
транспортировка и хранение	1306.9	96.4	1698.8	61.1	391.9	38.9
деятельность гостиниц и предприятий общественного питания	430.0	91.6	614.1	46.2	184.1	53.8
деятельность в области информации и связи	566.6	77.1	839.8	50.0	273.2	50.0
деятельность финансовая и страховая	4005.8	103.1	4005.8	100	-	-
деятельность по опера- циям с недвижимым имуществом	649.0	в 2.5 р.	662.4	85.0	13.4	15.0
деятельность профессиональная, научная и техническая	2342.3	91.2	2363.1	61.5	20.8	38.5
из нее научные исследования и разработки	2014.5	170.8	2019.4	75.0	4.9	25.0
деятельность админи- стративная и сопутству- ющие дополнительные услуги	1462.4	120.8	1532.8	86.7	70.4	13.3
образование	31.3	в 2.7 р.	35.7	75.0	4.3	25.0
деятельность в области здравоохранения и социальных услуг	228.9	135.6	229.0	90.0	0.1	10.0
деятельность в области культуры, спорта, организации досуга и развлечений	493.8	в 2.4 р.	493.8	100	-	-

¹⁾ Темпы изменения сальдированного финансового результата отчетного периода по сравнению с соответствующим периодом предыдущего года рассчитаны с учетом:

- изменения круга отчитывающихся организаций;
- корректировки данных соответствующего периода предыдущего года.

²⁾ Темп роста не рассчитывается, если в одном или обоих сопоставимых периодах был получен отрицательный сальдированный финансовый результат.

В январе-октябре 2024 г. доля убыточных организаций по сравнению с соответствующим периодом 2023 г. увеличилась на 2.1 процентного пункта и составила 22.2 процента.

СОСТОЯНИЕ ПЛАТЕЖЕЙ И РАСЧЕТОВ В ОРГАНИЗАЦИЯХ

На конец октября 2024 г. **суммарная задолженность** по обязательствам организаций составила 981501.0 млн рублей, из нее **просроченная** – 31752.2 млн рублей или 3.2 процента от общей суммы задолженности.

Размер и структура суммарной задолженности по обязательствам организаций в октябре 2024 г. (на конец месяца; миллионов рублей)

	Всего задолженность	В % к концу предыдущего месяца	Просроченная задолженность	В % к концу предыдущего месяца
Всего	981501.0	101.0	31752.2	107.1
в том числе:				
кредиторская задолженность	601460.8	100.3	28565.4	107.9
в % к итогу	61.3	х	90.0	х
задолженность по кредитам банков и займам	380040.2	102.1	3186.8	100.0
в % к итогу	38.7	х	10.0	х

Кредиторская задолженность на конец октября 2024 г., по оперативным данным, составила 601460.8 млн рублей, из нее **просроченная** – 28565.4 млн рублей, или 4.7 процента от общей суммы кредиторской задолженности.

**Структура и динамика
просроченной кредиторской задолженности организаций
(на конец месяца)**

	Удельный вес организаций, имеющих просроченную кредиторскую задолженность, процентов	Просроченная кредиторская задолженность, млн рублей	из нее		
			поставщикам	в бюджеты всех уровней	по платежам в государственные внебюджетные фонды
2023					
январь	17.3	22569.9	18615.6	571.9	315.0
февраль	17.0	23319.4	18300.3	568.6	303.2
март	16.9	23016.6	17655.6	570.7	270.5
апрель	17.1	24009.4	17785.0	566.8	273.5
май	17.1	23838.3	17505.9	562.4	300.7
июнь	16.9	28697.0	22992.7	574.3	270.4
июль	16.8	29739.8	23853.9	562.2	255.3
август	16.8	28412.4	22467.5	574.1	242.5
сентябрь	16.8	29950.2	24082.5	582.4	248.3
октябрь	16.4	30385.4	24496.6	593.2	248.4
ноябрь	16.8	27315.0	21316.0	580.5	222.8
декабрь	15.5	26727.8	21129.8	523.6	209.0
2024					
январь	14.6	23177.8	19206.5	371.8	98.6
февраль	14.6	26312.8	20269.5	387.1	87.1
март	14.2	27097.7	20878.9	374.3	73.9
апрель	14.5	27371.2	21216.7	473.6	56.1
май	14.1	31465.8	23034.6	478.7	58.8
июнь	14.9	33267.8	22883.1	487.5	83.1
июль	14.5	33780.8	23374.2	499.8	71.0
август	14.4	34187.1	24015.6	495.5	65.6
сентябрь	14.3	26469.2	23314.0	511.8	51.9
октябрь	14.5	28565.4	25186.5	477.3	77.5

**Просроченная кредиторская задолженность организаций
по видам экономической деятельности в октябре 2024 г.
(на конец месяца)**

	Удельный вес организаций, имеющих просрочен- ную креди- торскую задолжен- ность, процентов	Просро- чен- ная креди- торская задол- женность, млн рублей	из нее		
			постав- щикам	в бюджеты всех уровней	по плате- жам в государ- ственные внебюд- жетные фонды
Всего	14.5	28565.4	25186.5	477.3	77.5
из них:					
сельское, лесное хозяйство, охота, рыболовство и рыбоводство	-	-	-	-	-
из них					
сельское хозяйство (без вспомогательной деятельности, оказания услуг)	-	-	-	-	-
добыча полезных ископаемых	-	-	-	-	-
из нее					
добыча прочих полезных ископаемых	-	-	-	-	-
обрабатывающие производства	15.8	11090.0	9615.9	-	-
из них:					
производство пищевых продуктов	17.6	17.8	17.8	-	-
производство напитков	-	-	-	-	-
производство табачных изделий	-	-	-	-	-
производство текстильных изделий	20.0	11.3	11.3	-	-
производство кожи и изделий из кожи	-	-	-	-	-
обработка древесины и производство изделий из дерева и пробки, кроме мебели, производство изделий из соломки и материалов для плетения	-	-	-	-	-
производство бумаги и бумажных изделий	-	-	-	-	-
деятельность полиграфическая и копирование носителей информации	-	-	-	-	-
производство нефтепродуктов	-	-	-	-	-
производство химических веществ и химических продуктов	7.7	10.3	10.3	-	-

	Удельный вес организаций, имеющих просроченную кредиторскую задолженность, процентов	Просроченная кредиторская задолженность, млн рублей	из нее		
			поставщикам	в бюджеты всех уровней	по платежам в государственные внебюджетные фонды
производство лекарственных средств и материалов, применяемых в медицинских целях	50.0	0.4	0.4	-	-
производство резиновых и пластмассовых изделий	17.6	230.8	230.8	-	-
производство прочей неметаллической минеральной продукции	33.3	151.4	117.4	-	-
производство металлургическое	-	-	-	-	-
производство готовых металлических изделий, кроме машин и оборудования	-	-	-	-	-
производство компьютеров, электронных и оптических изделий	100	659.2	647.0	-	-
производство электрического оборудования	8.3	0.8	0.8	-	-
производство машин и оборудования, не включенных в другие группировки	17.6	5110.8	4461.6	-	-
производство автотранспортных средств, прицепов и полуприцепов	40.0	3691.9	3346.8	-	-
производство прочих транспортных средств и оборудования	33.3	1205.3	771.7	-	-
производство мебели	-	-	-	-	-
производство прочих готовых изделий	-	-	-	-	-
ремонт и монтаж машин и оборудования	-	-	-	-	-
обеспечение электрической энергией, газом и паром; кондиционирование воздуха	51.5	14741.9	13163.2	404.4	2.6
водоснабжение; водоотведение, организация сбора и утилизации отходов, деятельность по ликвидации загрязнений	40.0	582.8	360.1	52.0	49.6
строительство	-	-	-	-	-
торговля оптовая и розничная; ремонт автотранспортных средств и мотоциклов	3.7	27.4	26.7	-	-

	Удельный вес организаций, имеющих просроченную кредиторскую задолженность, процентов	Просроченная кредиторская задолженность, млн рублей	из нее		
			поставщикам	в бюджеты всех уровней	по платежам в государственные внебюджетные фонды
из них:					
торговля оптовая и розничная автотранспортными средствами и мотоциклами и их ремонт	5.3	0.9	0.9	-	-
торговля оптовая, кроме оптовой торговли автотранспортными средствами и мотоциклами	2.0	1.3	1.3	-	-
торговля розничная, кроме торговли автотранспортными средствами и мотоциклами	7.7	25.1	24.5	-	-
транспортировка и хранение	27.8	1433.0	1419.0	2.1	10.4
деятельность гостиниц и предприятий общественного питания	-	-	-	-	-
деятельность в области информации и связи	50.0	26.5	3.1	-	-
деятельность финансовая и страховая	-	-	-	-	-
деятельность по операциям с недвижимым имуществом	25.0	470.5	436.1	18.8	15.0
деятельность профессиональная, научная и техническая	7.7	1.6	1.6	-	-
из нее					
научные исследования и разработки	-	-	-	-	-
деятельность административная и сопутствующие дополнительные услуги	13.3	187.2	160.5	-	-
образование	5.0	4.5	0.2	-	-
деятельность в области здравоохранения и социальных услуг	-	-	-	-	-
деятельность в области культуры, спорта, организации досуга и развлечений	-	-	-	-	-

В структуре просроченной кредиторской задолженности 90.4 процента долгов приходилось на организации, осуществляющие деятельность по обеспечению электрической энергией, газом и паром; кондиционированию воздуха, а также на организации обрабатывающих производств.

Задолженность по полученным кредитам банков и займам в целом по Ярославской области на конец октября 2024 г., по оперативным данным, составила 380040.2 млн рублей, в том числе **просроченная** – 3186.8 млн рублей, или 0.8 процента от общего объема задолженности по полученным кредитам банков и займам.

**Размер и структура задолженности по кредитам банков и займам
по видам экономической деятельности в октябре 2024 г.
(на конец месяца)**

	Удельный вес организаций, имеющих просроченную задолженность по кредитам банков и займам, процентов	Задолженность по полученным кредитам и займам, млн рублей		Структура просроченной задолженности по кредитам банков и займам, в % к итогу
		всего	в том числе просроченная	
Всего	0.9	380040.2	3186.8	100
из них:				
сельское, лесное хозяйство, охота, рыболовство и рыбоводство	-	12947.3	-	-
из них				
сельское хозяйство (без вспомогательной деятельности, оказания услуг)	-	12947.3	-	-
добыча полезных ископаемых	-	200.6	-	-
из нее				
добыча прочих полезных ископаемых	-	200.6	-	-
обрабатывающие производства	0.6	220128.0	1.8	0.1
из них:				
производство пищевых продуктов	-	9363.1	-	-
производство напитков	-	-	-	-
производство табачных изделий
производство текстильных изделий	-	759.9	-	-
производство кожи и изделий из кожи	-	63.2	-	-
обработка древесины и производство изделий из дерева и пробки, кроме мебели, производство изделий из соломки и материалов для плетения
производство бумаги и бумажных изделий	-	1634.5	-	-
деятельность полиграфическая и копирование носителей информации	-	10.3	-	-

	Удельный вес организаций, имеющих просроченную задолженность по кредитам банков и займам, процентов	Задолженность по полученным кредитам и займам, млн рублей		Структура просроченной задолженности по кредитам банков и займам, в % к итогу
		всего	в том числе просроченная	
производство нефтепродуктов	-	77867.8	-	-
производство химических веществ и химических продуктов	7.7	4001.8	1.8	0.1
производство лекарственных средств и материалов, применяемых в медицинских целях	-	4069.0	-	-
производство резиновых и пластмассовых изделий	-	40385.7	-	-
производство прочей неметаллической минеральной продукции	-	610.7	-	-
производство металлургическое
производство готовых металлических изделий, кроме машин и оборудования	-	747.3	-	-
производство компьютеров, электронных и оптических изделий	-	1768.2	-	-
производство электрического оборудования	-	2149.1	-	-
производство машин и оборудования, не включенных в другие группировки	-	10701.8	-	-
производство автотранспортных средств, прицепов и полуприцепов	-	15881.0	-	-
производство прочих транспортных средств и оборудования	-	37597.6	-	-
производство мебели	-	231.3	-	-
производство прочих готовых изделий	-	849.0	-	-
ремонт и монтаж машин и оборудования	-	7682.6	-	-
обеспечение электрической энергией, газом и паром; кондиционирование воздуха	3.0	35063.7	3184.0	99.9
водоснабжение; водоотведение, организация сбора и утилизации отходов, деятельность по ликвидации загрязнений	6.7	248.4	0.6	0.0
строительство	-	16860.3	-	-

	Удельный вес организаций, имеющих просроченную задолженность по кредитам банков и займам, процентов	Задолженность по полученным кредитам и займам, млн рублей		Структура просроченной задолженности по кредитам банков и займам, в % к итогу
		всего	в том числе просроченная	
торговля оптовая и розничная; ремонт автотранспортных средств и мотоциклов	-	20180.5	-	-
из них:				
торговля оптовая и розничная автотранспортными средствами и мотоциклами и их ремонт	-	3460.2	-	-
торговля оптовая, кроме оптовой торговли автотранспортными средствами и мотоциклами	-	15028.5	-	-
торговля розничная, кроме торговли автотранспортными средствами и мотоциклами	-	1691.9	-	-
транспортировка и хранение	-	2432.1	-	-
деятельность гостиниц и предприятий общественного питания	-	1890.9	-	-
деятельность в области информации и связи	-	3588.9	-	-
деятельность финансовая и страховая	-	52875.7	-	-
деятельность по операциям с недвижимым имуществом	-	9251.1	-	-
деятельность профессиональная, научная и техническая	-	3614.6	-	-
из нее				
научные исследования и разработки	-	578.5	-	-
деятельность административная и сопутствующие дополнительные услуги	-	495.3	-	-
образование	5.0	4.7	0.4	0.0
деятельность в области здравоохранения и социальных услуг	-	149.6	-	-
деятельность в области культуры, спорта, организации досуга и развлечений	-	108.5	-	-

Дебиторская задолженность по Ярославской области на конец октября 2024 г., по оперативным данным, составила 526542.4 млн рублей, из нее **просроченная** – 24592.3 млн рублей, или 4.7 процента от общего объема дебиторской задолженности.

**Структура и динамика просроченной дебиторской
задолженности организаций
(на конец месяца)**

	Удельный вес организаций, имеющих просроченную дебиторскую задолженность, процентов	Просроченная дебиторская задолженность, млн рублей	в том числе		
			покупателей	из нее	
				по полученным векселям	государственных заказчиков по оплате за поставленную продукцию
2023					
январь	32.4	26708.9	24147.3	-	73.3
февраль	32.5	27137.6	24635.6	-	72.8
март	32.7	35012.9	32172.6	-	63.6
апрель	32.8	35497.3	32608.0	-	72.3
май	32.1	35254.4	32722.1	-	65.0
июнь	33.1	37847.1	33652.2	-	63.2
июль	33.1	38204.1	34177.6	-	67.0
август	33.1	38175.3	34176.3	-	88.0
сентябрь	32.8	38472.6	34319.1	-	82.2
октябрь	32.8	42027.2	38093.5	-	67.8
ноябрь	32.6	41162.6	37308.1	-	111.6
декабрь	32.8	22402.2	19752.6	-	26.4
2024					
январь	32.8	24537.3	22183.3	-	41.9
февраль	32.3	25512.0	23119.4	-	31.9
март	33.0	26105.7	23294.7	-	247.0
апрель	31.8	25989.0	23171.0	-	43.5
май	31.6	25567.8	22885.5	-	37.5
июнь	32.3	23786.1	21422.0	-	51.7
июль	30.9	24221.8	21858.6	-	41.8
август	30.5	24092.1	21565.5	-	39.7
сентябрь	31.7	23533.9	21105.3	-	78.1
октябрь	31.6	24592.3	21717.9	-	57.2

**Просроченная дебиторская задолженность организаций
по видам экономической деятельности в октябре 2024 г.
(на конец месяца)**

	Удельный вес организаций, имеющих просроченную дебиторскую задолженность, процентов	Просроченная дебиторская задолженность, млн рублей	в том числе		
			покупателей	из нее	
				по полученным векселям	государственных заказчиков по оплате за поставленную продукцию
Всего	31.6	24592.3	21717.9	-	57.2
из них:					
сельское, лесное хозяйство, охота, рыболовство и рыбоводство	11.1	3.3	3.3	-	-
из них					
сельское хозяйство (без вспомогательной деятельности, оказания услуг)	5.9	0.3	0.3	-	-
добыча полезных ископаемых	33.3	8.9	8.0	-	-
из нее					
добыча прочих полезных ископаемых	33.3	8.9	8.0	-	-
обрабатывающие производства	33.5	8446.5	6336.7	-	30.2
из них:					
производство пищевых продуктов	47.1	90.4	82.3	-	-
производство напитков	-	-	-	-	-
производство табачных изделий	-	-	-	-	-
производство текстильных изделий	60.0	9.1	8.9	-	-
производство кожи и изделий из кожи	60.0	60.6	60.6	-	-
обработка древесины и производство изделий из дерева и пробки, кроме мебели, производство изделий из соломки и материалов для плетения	-	-	-	-	-
производство бумаги и бумажных изделий	37.5	80.1	80.1	-	-
деятельность полиграфическая и копирование носителей информации	-	-	-	-	-
производство нефтепродуктов	66.7	77.6	77.6	-	-
производство химических веществ и химических продуктов	15.4	52.1	52.1	-	-

	Удельный вес организаций, имеющих просроченную дебиторскую задолженность, процентов	Просроченная дебиторская задолженность, млн рублей	в том числе		
			покупателей	из нее	
				по полученным векселям	государственных заказчиков по оплате за поставленную продукцию
производство лекарственных средств и материалов, применяемых в медицинских целях	25.0	0.0	0.0	-	-
производство резиновых и пластмассовых изделий	35.3	182.0	182.0	-	-
производство прочей неметаллической минеральной продукции	33.3	63.8	24.9	-	-
производство металлургическое	-	-	-	-	-
производство готовых металлических изделий, кроме машин и оборудования	55.6	1217.6	1217.6	-	29.8
производство компьютеров, электронных и оптических изделий	100	1107.2	401.3	-	-
производство электрического оборудования	33.3	791.9	773.8	-	-
производство машин и оборудования, не включенных в другие группировки	23.5	1278.3	208.1	-	-
производство автотранспортных средств, прицепов и полуприцепов	40.0	493.0	286.7	-	0.4
производство прочих транспортных средств и оборудования	33.3	2942.9	2880.7	-	-
производство мебели	-	-	-	-	-
производство прочих готовых изделий	20.0	0.0	0.0	-	-
ремонт и монтаж машин и оборудования	-	-	-	-	-
обеспечение электрической энергией, газом и паром; кондиционирование воздуха	81.8	9282.7	8824.6	-	22.9
водоснабжение; водоотведение, организация сбора и утилизации отходов, деятельность по ликвидации загрязнений	60.0	1660.0	1642.6	-	-
строительство	17.6	2844.5	2844.5	-	-

	Удельный вес организаций, имеющих просроченную дебиторскую задолженность, процентов	Просроченная дебиторская задолженность, млн рублей	в том числе		
			покупателей	из нее	
				по полученным векселям	государственных заказчиков по оплате за поставленную продукцию
торговля оптовая и розничная; ремонт автотранспортных средств и мотоциклов	18.5	712.2	706.1	-	4.1
из них:					
торговля оптовая и розничная автотранспортными средствами и мотоциклами и их ремонт	10.5	12.4	12.4	-	-
торговля оптовая, кроме оптовой торговли автотранспортными средствами и мотоциклами	24.5	697.4	691.4	-	4.1
торговля розничная, кроме торговли автотранспортными средствами и мотоциклами	7.7	2.4	2.3	-	-
транспортировка и хранение	44.4	471.2	212.7	-	-
деятельность гостиниц и предприятий общественного питания	7.7	5.4	5.4	-	-
деятельность в области информации и связи	75.0	188.9	172.0	-	-
деятельность финансовая и страховая	50.0	9.3	9.3	-	-
деятельность по операциям с недвижимым имуществом	50.0	725.4	723.1	-	-
деятельность профессиональная, научная и техническая	15.4	37.8	33.6	-	-
из нее					
научные исследования и разработки	-	-	-	-	-
деятельность административная и сопутствующие дополнительные услуги	20.0	176.5	176.5	-	-
образование	20.0	1.0	1.0	-	-
деятельность в области здравоохранения и социальных услуг	20.0	15.4	15.4	-	-
деятельность в области культуры, спорта, организации досуга и развлечений	-	-	-	-	-

VI. СОЦИАЛЬНАЯ СФЕРА

1. УРОВЕНЬ ЖИЗНИ НАСЕЛЕНИЯ

ЗАРАБОТНАЯ ПЛАТА

Среднемесячная начисленная заработная плата работников организаций в октябре 2024 г. составила 64659 рублей и по сравнению с соответствующим периодом предыдущего года увеличилась на 18.1 процента.

Динамика среднемесячной номинальной и реальной начисленной заработной платы

	Среднемесячная номинальная начисленная заработная плата, рублей	В % к ¹⁾		Реальная заработная плата в % к	
		соответствующему периоду предыдущего года	предыдущему периоду	соответствующему периоду предыдущего года	предыдущему периоду
2023					
январь	47951	115.6	77.9	103.4	77.0
февраль	47734	118.6	99.5	107.0	99.3
март	50506	110.6	105.8	108.5	105.2
I квартал	48739	114.8	93.7	106.3	91.8
апрель	51938	113.2	102.8	111.8	102.4
май	53968	118.7	103.9	116.6	103.4
июнь	56620	115.1	104.9	111.6	104.5
II квартал	54171	115.7	111.1	113.4	109.7
I полугодие	51453	115.3	х	109.9	х
июль	52557	115.9	92.8	111.2	92.4
август	52171	117.1	99.3	111.4	99.3
сентябрь	52794	116.6	101.2	111.0	100.8
III квартал	52510	116.5	96.9	111.1	96.0
январь-сентябрь	51802	115.7	х	110.3	х
октябрь	54729	116.7	103.7	110.7	103.3
январь-октябрь	52091	115.8	х	110.3	х
ноябрь	55070	115.5	100.7	109.0	100.0
декабрь	73491	119.3	133.5	112.4	132.4
IV квартал	61089	117.3	116.4	110.8	114.8
год	55536	117.2	х	111.5	х
2024					
январь	55256	115.1	75.2	108.4	74.3
февраль	57194	119.5	100.8	111.9	100.0
март	62338	123.1	108.8	115.7	108.6
I квартал	58781	120.4	96.2	113.1	93.7

	Среднемесячная номинальная начисленная заработная плата, рублей	В % к ¹⁾		Реальная заработная плата в % к	
		соответствующему периоду предыдущего года	предыдущему периоду	соответствующему периоду предыдущего года	предыдущему периоду
апрель	61167	117.5	97.5	109.8	96.6
май	64258	119.0	105.0	110.7	104.0
июнь	67673	119.4	105.2	110.7	104.4
II квартал	64376	118.7	109.3	110.5	106.9
I полугодие	61653	119.6	х	111.8	х
июль	64208	122.0	94.8	112.6	94.0
август	61757	118.2	96.2	108.8	96.0
сентябрь	65315	123.7	106.6	113.4	105.8
III квартал	63605	121.0	98.8	111.4	96.7
январь-сентябрь	62307	120.1	х	111.7	х
октябрь	64659	118.1	99.0	109.0	99.2
январь-октябрь	62542	119.9	х	111.4	х

¹⁾ Темпы роста приведены по сопоставимому кругу организаций.

**Среднемесячная начисленная заработная плата
работников организаций (без выплат социального характера)
по видам экономической деятельности**

	Октябрь 2024			Январь-октябрь 2024		
	рублей	в % к		рублей	в % к	
		октябрю 2023	сентябрю 2024		январю-октябрю 2023	средне-областному уровню
По области	64659	118.1	99.0	62542	119.9	100
Сельское, лесное хозяйство, охота, рыболовство и рыбоводство	66577	133.4	109.4	56384	124.1	90.2
Добыча полезных ископаемых	93783	132.8	105.7	79461	124.6	127.1
Обрабатывающие производства	74489	117.0	102.9	72173	119.8	115.4
из них:						
производство пищевых продуктов	62369	126.6	104.1	56436	121.0	90.2

	Октябрь 2024			Январь-октябрь 2024		
	рублей	в % к		рублей	в % к	
		октябрю 2023	сентябрю 2024		январю-октябрю 2023	средне-областному уровню
производство напитков	90929	124.2	104.8	84028	122.2	134.4
производство табачных изделий	88364	131.1	108.6	80231	116.7	128.3
производство текстильных изделий	54650	128.2	103.4	51758	127.1	82.8
производство кожи и изделий из кожи	52827	108.7	106.0	52904	103.9	84.6
обработка древесины и производство изделий из дерева и пробки, кроме мебели, производство изделий из соломки и материалов для плетения	26285	119.5	100.1	26297	117.3	42.0
производство бумаги и бумажных изделий	81450	134.1	111.9	70052	124.6	112.0
деятельность полиграфическая и копирование носителей информации	64634	115.2	115.5	65697	115.3	105.0
производство нефтепродуктов	...	112.8	102.0	...	112.3	...
производство химических веществ и химических продуктов	87995	116.5	109.9	88564	110.9	141.6
производство лекарственных средств и материалов, применяемых в медицинских целях	89132	113.1	103.7	88418	109.9	141.4
производство резиновых и пластмассовых изделий	78641	110.8	84.0	82041	136.5	131.2
производство прочей неметаллической минеральной продукции	65133	136.3	105.5	58978	131.4	94.3
производство металлургическое	58574	130.9	101.5	56418	135.4	90.2

	Октябрь 2024			Январь-октябрь 2024		
	рублей	в % к		рублей	в % к	
		октябрю 2023	сентябрю 2024		январю-октябрю 2023	средне-областному уровню
производство готовых металлических изделий, кроме машин и оборудования	61833	114.4	106.7	57360	113.1	91.7
производство компьютеров, электронных и оптических изделий	79130	135.6	111.5	68878	128.5	110.1
производство электрического оборудования	79122	114.5	103.4	77612	120.9	124.1
производство машин и оборудования, не включенных в другие группировки	79424	118.2	106.2	74604	117.7	119.3
производство автотранспортных средств, прицепов и полуприцепов	71589	104.3	101.1	77373	115.8	123.7
производство прочих транспортных средств и оборудования	87147	115.5	105.0	83475	119.4	133.5
производство мебели	52988	119.8	103.2	49778	125.7	79.6
производство прочих готовых изделий	58098	118.1	105.7	55276	122.3	88.4
Обеспечение электрической энергией, газом и паром; кондиционирование воздуха	66430	125.1	103.2	64472	116.2	103.1
Водоснабжение; водоотведение, организация сбора и утилизации отходов, деятельность по ликвидации загрязнений	51255	121.3	102.5	48288	120.5	77.2
Строительство	51970	125.4	102.7	49147	123.8	78.6
Торговля оптовая и розничная; ремонт автотранспортных средств и мотоциклов	56049	116.2	101.1	54090	118.9	86.5
Транспортировка и хранение	78648	122.4	110.6	74588	121.7	119.3

	Октябрь 2024			Январь-октябрь 2024		
	рублей	в % к		рублей	в % к	
		октябрю 2023	сентябрю 2024		январю-октябрю 2023	средне-областному уровню
Деятельность гостиниц и предприятий общественного питания	39715	116.8	104.4	39224	117.0	62.7
Деятельность в области информатизации и связи	86889	119.5	96.3	85980	121.3	137.5
Деятельность финансовая и страховая	92911	115.5	105.1	90749	117.1	145.1
Деятельность по операциям с недвижимым имуществом	41176	121.4	114.3	39569	114.9	63.3
Деятельность профессиональная, научная и техническая	74998	119.0	105.5	71886	117.9	114.9
Деятельность административная и сопутствующие дополнительные услуги	38726	117.2	96.5	39349	115.4	62.9
Государственное управление и обеспечение военной безопасности; социальное обеспечение	64597	104.8	106.8	61599	115.9	98.5
Образование	49155	115.0	80.9	48207	116.7	77.1
Деятельность в области здравоохранения и социальных услуг	53798	117.5	81.0	55218	121.9	88.3
Деятельность в области культуры, спорта, организации досуга и развлечений	68645	114.6	89.9	69110	125.7	110.5
из нее:						
деятельность библиотек, архивов, музеев и прочих объектов культуры	52050	121.3	84.3	50720	125.1	81.1
деятельность в области спорта, отдыха и развлечений	110362	120.1	103.6	108211	141.1	173.0
Предоставление прочих видов услуг	42159	120.0	102.6	41783	115.2	66.8

Просроченная задолженность по заработной плате

(по данным, полученным от организаций,
кроме субъектов малого предпринимательства)

Просроченная задолженность по заработной плате по кругу организаций
наблюдаемых видов экономической деятельности на 1 декабря 2024 г. отсутствовала.

Динамика просроченной задолженности по заработной плате¹⁾ (на начало месяца)

	Просроченная задолженность по заработной плате		в том числе задолженность				Численность работников, перед которыми имеется просроченная задолженность по заработной плате, человек
	тыс. рублей	в % к предыдущему месяцу	из-за несвоевременного получения денежных средств из бюджетов всех уровней		из-за отсутствия собственных средств		
			тыс. рублей	в % к предыдущему месяцу	тыс. рублей	в % к предыдущему месяцу	
2023							
январь	365	94.1	-	-	365	94.1	3
февраль	274	75.1	-	-	274	75.1	3
март	274	100.0	-	-	274	100.0	3
апрель	62	22.6	-	-	62	22.6	1
май	62	100.0	-	-	62	100.0	1
июнь	62	100.0	-	-	62	100.0	1
июль	62	100.0	-	-	62	100.0	1
август	62	100.0	-	-	62	100.0	1
сентябрь	62	100.0	-	-	62	100.0	1
октябрь	-	x	-	-	-	x	-
ноябрь	-	-	-	-	-	-	-
декабрь	-	-	-	-	-	-	-
2024							
январь	-	-	-	-	-	-	-
февраль	-	-	-	-	-	-	-
март	-	-	-	-	-	-	-

	Просроченная задолженность по заработной плате		в том числе задолженность				Численность работников, перед которыми имеется просроченная задолженность по заработной плате, человек
	тыс. рублей	в % к предыдущему месяцу	из-за несвоевременного получения денежных средств из бюджетов всех уровней		из-за отсутствия собственных средств		
			тыс. рублей	в % к предыдущему месяцу	тыс. рублей	в % к предыдущему месяцу	
апрель	-	-	-	-	-	-	-
май	-	-	-	-	-	-	-
июнь	-	-	-	-	-	-	-
июль	-	-	-	-	-	-	-
август	-	-	-	-	-	-	-
сентябрь	-	-	-	-	-	-	-
октябрь	-	-	-	-	-	-	-
ноябрь	-	-	-	-	-	-	-
декабрь	-	-	-	-	-	-	-

¹⁾ Данные предоставлены по следующим видам экономической деятельности: “Сельское хозяйство, охота и предоставление услуг в этих областях, лесозаготовки”; “Рыболовство и рыбоводство”; “Добыча полезных ископаемых”; “Обрабатывающие производства”; “Обеспечение электрической энергией, газом и паром; кондиционирование воздуха”; “Водоснабжение; водоотведение, организация сбора и утилизация отходов, деятельность по ликвидации загрязнений”; “Строительство”; “Транспорт”; “Управление недвижимым имуществом за вознаграждение или на договорной основе”; “Научные исследования и разработки”; “Образование”; “Деятельность в области здравоохранения и социальных услуг”; “Деятельность в области культуры, искусства, отдыха и развлечений, теле- и радиовещания, прочих информационных услуг”.

2. ЗАНЯТОСТЬ И БЕЗРАБОТИЦА

Занятость

В октябре 2024 г. в общей численности занятого в экономике населения 292.5 тыс.человек, или 48.3 процента, составляли штатные **работники (без учета совместителей) организаций, не относящихся к субъектам малого предпринимательства**. На условиях совместительства и по договорам гражданско-правового характера для работы в этих организациях привлекалось еще 13.4 тыс.человек (в эквиваленте полной занятости). Число замещенных рабочих мест работниками списочного состава, совместителями и лицами, выполнявшими работы по договорам гражданско-правового характера, в организациях (без субъектов малого предпринимательства) в октябре 2024 г. составило 306.0 тыс.человек.

Число замещенных рабочих мест в организациях (без субъектов малого предпринимательства)

	Октябрь 2024, тыс.	В % к		Январь- октябрь 2024 в % к январю- октябрю 2023	Справочно		
		октябрю 2023	сентябрю 2024		октябрь 2023 в % к		январь- октябрь 2023 в % к январю- октябрю 2022
					октябрю 2022	сентябрю 2023	
Всего замещенных рабочих мест	306.0	99.2	100.6	99.9	98.6	100.8	99.2
в том числе:							
работниками списочного состава (без внешних совместителей)	292.5	99.2	100.6	99.7	98.8	100.6	99.3
внешними совместителями	5.7	102.8	103.8	101.8	95.6	104.1	97.6
работниками, выполнявшими работы по договорам гражданско-правового характера	7.7	98.2	98.1	104.0	93.6	104.2	95.0

В октябре 2024 г. в общем количестве замещенных рабочих мест в организациях рабочие места внешних совместителей составили 1.9 процента и лиц, выполнявших работы по гражданско-правовым договорам, – 2.5 процента.

**Число замещенных рабочих мест в организациях
по видам экономической деятельности в октябре 2024 г.
(без субъектов малого предпринимательства)**

	Всего замещенных рабочих мест (работ- ников), человек	в том числе работниками		
		списочного состава (без внешних совмес- тителей)	внешними совмести- телями	выпол- нявшими работы по договорам гражданско- правового характера
По области	305962	292515	5699	7748
Сельское, лесное хозяйство, охота, рыболовство и рыбоводство	5565	5377	40	148
Добыча полезных ископаемых	301	292	5	3
Обрабатывающие производства	74681	73749	326	606
из них:				
производство пищевых продуктов	5333	4995	67	271
производство напитков	1007	958	2	47
производство табачных изделий
производство текстильных изделий	1032	1030	2	-
производство кожи и изделий из кожи	790	788	2	-
обработка древесины и производство изделий из дерева и пробки, кроме мебели, производство изделий из соломки и материалов для плетения	1349	1344	6	-
производство бумаги и бумажных изделий	1589	1566	5	18
деятельность полиграфическая и копирование носителей информации	474	464	2	8
производство нефтепродуктов
производство химических веществ и химических продуктов	4012	3963	35	15
производство лекарственных средств и материалов, применяемых в медицинских целях	1677	1649	5	23
производство резиновых и пластмассовых изделий	6648	6602	23	23
производство прочей неметаллической минеральной продукции	2610	2593	11	6
производство металлургическое	212	208	1	4
производство готовых металлических изделий, кроме машин и оборудования	2133	2118	12	3
производство компьютеров, электронных и оптических изделий	3211	3169	8	34
производство электрического оборудования	4254	4227	12	15

	Всего замещенных рабочих мест (работ- ников), человек	в том числе работниками		
		списочного состава (без внешних совмес- тителей)	внешними совмести- телями	выпол- нявшими работы по договорам гражданско- правового характера
производство машин и оборудования, не включенных в другие группировки	7772	7707	30	35
производство автотранспортных средств, прицепов и полуприцепов	7437	7421	7	9
производство прочих транспортных средств и оборудования	12427	12294	62	71
производство мебели	625	621	4	-
производство прочих готовых изделий	1178	1163	8	7
Обеспечение электрической энергией, газом и паром; кондиционирование воздуха	11268	11164	73	32
Водоснабжение; водоотведение, организация сбора и утилизации отходов, деятельность по ликвидации загрязнений	4512	4268	41	203
Строительство	5326	5173	38	114
Торговля оптовая и розничная; ремонт автотранспортных средств и мотоциклов	27496	27131	244	121
Транспортировка и хранение	22871	22327	129	415
Деятельность гостиниц и предприятий общественного питания	3364	3126	31	206
Деятельность в области информатизации и связи	10596	10125	60	411
Деятельность финансовая и страховая	8440	6642	39	1758
Деятельность по операциям с недвижимым имуществом	1449	1303	50	96
Деятельность профессиональная, научная и техническая	9593	9273	227	94
Деятельность административная и сопутствующие дополнительные услуги	5879	5555	147	177
Государственное управление и обеспечение военной безопасности; социальное обеспечение	25740	25288	167	285
Образование	46313	42578	2842	893
Деятельность в области здравоохранения и социальных услуг	34609	32298	852	1459
Деятельность в области культуры, спорта, организации досуга и развлечений	6911	5934	362	616
Предоставление прочих видов услуг	1047	913	25	109

БЕЗРАБОТИЦА

К концу ноября 2024 г. в государственной службе занятости населения состояли на учете 3.0 тыс. не занятых трудовой деятельностью граждан, из них 2.5 тыс. человек имели статус безработного, в том числе 2.1 тыс. человек получали пособие по безработице.

Динамика численности не занятых трудовой деятельностью граждан, состоящих на учете в государственной службе занятости населения (по данным государственной службы занятости населения Ярославской области; на конец месяца)

	Численность не занятых трудовой деятельностью граждан, человек	из них имеют статус безработного		
		человек	в % к	
			соответствующему периоду предыдущего года	предыдущему периоду
2023				
январь	5639	4556	80.0	94.1
февраль	5504	4456	82.0	97.8
март	5347	4390	83.1	98.5
I квартал (в среднем за месяц)	5497	4467	81.6	95.0
апрель	5313	4377	82.0	99.7
май	5251	4506	83.4	102.9
июнь	5130	4460	82.6	99.0
II квартал (в среднем за месяц)	5231	4448	82.7	99.6
июль	5066	4456	81.1	99.9
август	4914	4334	78.5	97.3
сентябрь	4621	4096	79.3	94.5
III квартал (в среднем за месяц)	4867	4295	79.6	96.6
октябрь	4254	3657	78.0	89.3
ноябрь	4101	3481	76.2	95.2
декабрь	4130	3727	76.9	107.1
IV квартал (в среднем за месяц)	4162	3622	77.0	84.3
год (в среднем за месяц)	4939	4208	80.4	x
2024				
январь	3872	3373	74.0	90.5
февраль	3743	3264	73.2	96.8
март	3512	3099	70.6	94.9
I квартал (в среднем за месяц)	3709	3245	72.6	89.6

	Численность не занятых трудовой деятельностью граждан, человек	из них имеют статус безработного		
		человек	в % к	
			соответствующему периоду предыдущего года	предыдущему периоду
апрель	3289	2909	66.5	93.9
май	3592	3003	66.6	103.2
июнь	3573	2981	66.8	99.3
II квартал (в среднем за месяц)	3485	2964	66.6	91.3
июль	3625	2935	65.9	98.5
август	3607	2912	67.2	99.2
сентябрь	3435	2755	67.3	94.6
III квартал (в среднем за месяц)	3556	2867	66.8	96.7
октябрь	3114	2440	66.7	88.6
ноябрь	3021	2491	71.6	102.1

В ноябре 2024 г. статус безработного получили 691 человек (на 147 человек, или на 17.5 процента меньше, чем в ноябре 2023 г.). В течение месяца было трудоустроено 430 безработных (на 284 человека, или на 39.8 процента меньше, чем в ноябре 2023 г.).

Движение численности безработных, зарегистрированных в государственной службе занятости населения

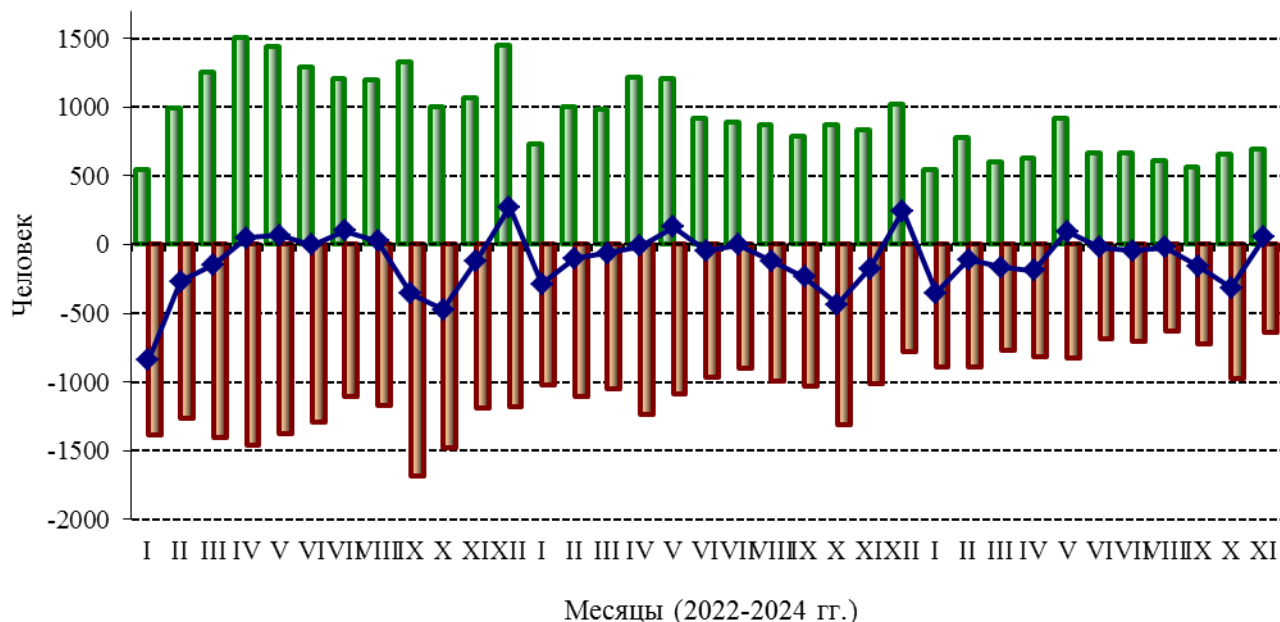

■ Численность лиц, признанных безработными в течение месяца

■ Численность безработных, снятых с учета в течение месяца

◆ Абсолютный прирост (снижение) численности безработных

На конец ноября 2024 г. уровень регистрируемой безработицы составил 0.4 процента и по сравнению с аналогичным периодом 2023 г. уменьшился на 0.1 процентного пункта.

Нагрузка не занятого трудовой деятельностью населения, зарегистрированного в государственной службе занятости населения, на 100 заявленных вакансий на конец ноября 2024 г. составила 16.7 человека.

**Динамика потребности работодателей в работниках,
заявленной в государственную службу занятости населения
(на конец месяца)**

	Потребность работодателей в работниках, заявленная в государственную службу занятости населения, человек	Нагрузка не занятого трудовой деятельностью населения на 100 заявленных вакансий		
		человек	в % к	
			соответствующему месяцу предыдущего года	предыдущему месяцу
2023				
январь	14720	38.3	70.9	94.1
февраль	14895	37.0	72.7	96.6
март	15722	34.0	71.1	91.9
апрель	16161	32.9	72.9	96.8
май	17968	29.2	72.5	88.8
июнь	18302	28.0	71.8	95.9
июль	18724	27.1	67.1	96.8
август	18982	25.9	61.7	95.6
сентябрь	19202	24.1	62.8	93.1
октябрь	18523	23.0	61.5	95.4
ноябрь	18957	21.6	55.5	93.9
декабрь	17788	23.2	57.0	107.4
2024				
январь	18270	21.2	55.4	91.4
февраль	18394	20.3	54.9	95.8
март	18692	18.8	55.3	92.6
апрель	18631	17.7	53.8	94.1
май	19956	18.0	61.6	101.7
июнь	19851	18.0	64.3	100.0
июль	20308	17.9	66.1	99.4
август	20778	17.4	67.2	97.2
сентябрь	20061	17.1	71.0	98.3
октябрь	19677	15.8	68.7	92.4
ноябрь	18060	16.7	77.3	105.7

Забастовок в январе-ноябре 2024 г. официально зарегистрировано не было.

VII. ДЕМОГРАФИЯ

По оценке, численность постоянного населения области с начала 2024 г. уменьшилась на 7025 человек и на 1 ноября 2024 г. составила 1180.5 тыс.человек.

Естественная убыль населения в январе-октябре 2024 г. увеличилась по сравнению с соответствующим периодом 2023 г. на 1131 человека.

Миграционный прирост компенсировал численные потери населения на 14.2 процента.

**Компоненты изменения численности населения
в январе-октябре
(человек)**

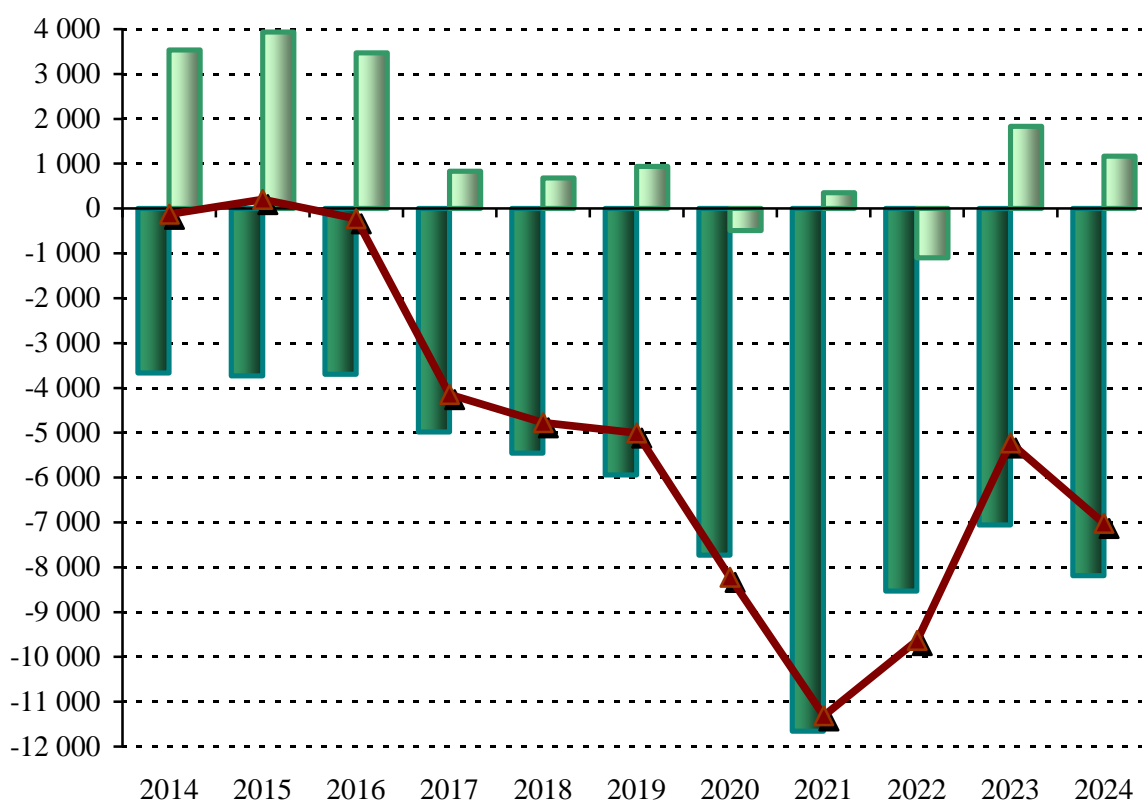

■ Естественный прирост, убыль (-)

■ Миграционный прирост, убыль (-)

▲ Общий прирост, убыль (-)

ОБЩАЯ ХАРАКТЕРИСТИКА ВОСПРОИЗВОДСТВА НАСЕЛЕНИЯ

Показатели естественного движения населения

	Январь-октябрь					
	Человек			На 1000 человек населения ¹⁾		
	2024	2023	прирост, снижение (-)	2024	2023	2024 в % к 2023
Родившихся	7186	7615	-429	7.3	7.7	94.8
Умерших	15377	14675	702	15.6	14.8	105.4
в том числе в возрасте до 1 года	23	36	-13	3.1 ²⁾	4.7 ²⁾	66.0
Естественная убыль	-8191	-7060	х	-8.3	-7.1	х
Браков	6362	6744	-382	6.5	6.8	95.6
Разводов	4154	4421	-267	4.2	4.5	93.3

¹⁾ С 2023 г. при расчете показателей используется численность населения с учетом итогов Всероссийской переписи населения 2020 г.

²⁾ На 1000 родившихся живыми.

Число родившихся и умерших в январе-октябре (человек)

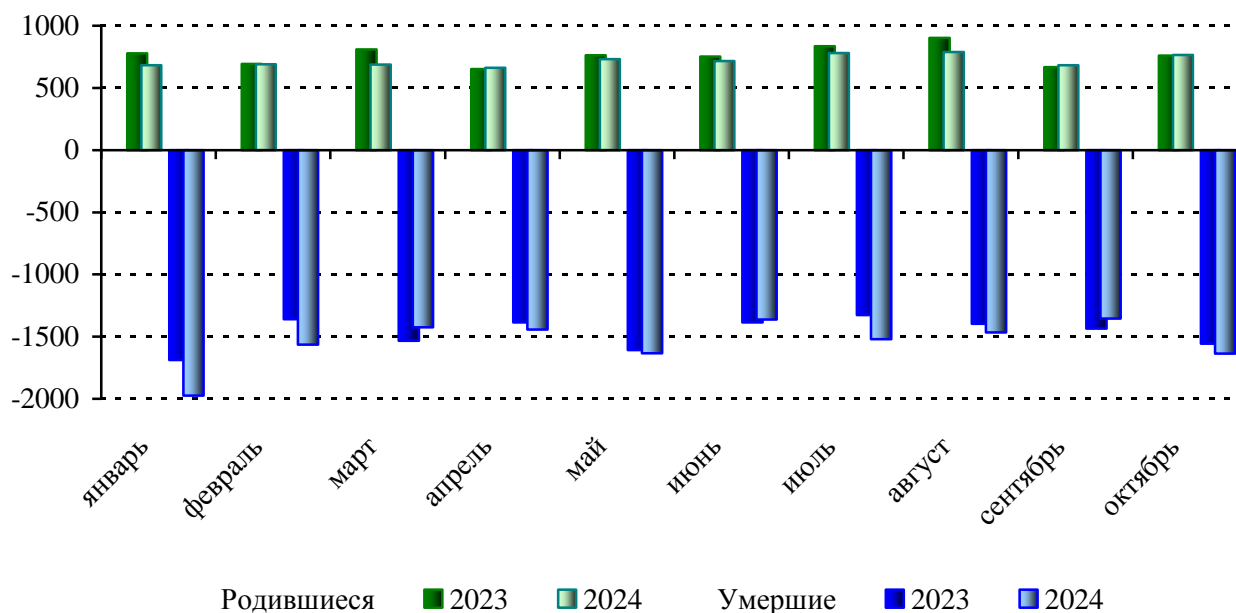

ОБЩАЯ ХАРАКТЕРИСТИКА МИГРАЦИОННОЙ СИТУАЦИИ

За январь-октябрь 2024 г. число мигрантов внутри области уменьшилось по сравнению с соответствующим периодом предыдущего года на 2901 человека, или на 24.3 процента. Миграционный прирост населения области в январе-октябре 2024 г. уменьшился на 36.5 процента по сравнению с аналогичным периодом 2023 г., что произошло в результате смены притока на отток в обмене населением области с регионами России.

Общие итоги миграции (человек)

	Январь-октябрь 2024			Справочно январь-октябрь 2023		
	число прибыв- ших	число выбыв- ших	мигра- ционный прирост, убыль (-)	число прибыв- ших	число выбыв- ших	мигра- ционный прирост, убыль (-)
Миграция – всего	21048	19882	1166	25635	23800	1835
в том числе:						
внутриобластная	9021	9021	-	11922	11922	-
с регионами России ¹⁾	9015	9569	-554	11598	10482	1116
с государствами- участниками СНГ	2640	1187	1453	1990	1302	688
с другими зарубежными странами	372	105	267	125	94	31

¹⁾ С января 2023 г. – с учетом данных по Донецкой Народной Республике (ДНР), Луганской Народной Республике (ЛНР), Запорожской и Херсонской областям.

VIII. МЕЖРЕГИОНАЛЬНЫЕ СРАВНЕНИЯ

ОСНОВНЫЕ СОЦИАЛЬНО-ЭКОНОМИЧЕСКИЕ ПОКАЗАТЕЛИ ОБЛАСТЕЙ ЦЕНТРАЛЬНОГО ФЕДЕРАЛЬНОГО ОКРУГА РОССИЙСКОЙ ФЕДЕРАЦИИ В ЯНВАРЕ-НОЯБРЕ 2024 г.

(по данным Федеральной службы государственной статистики;
в процентах к январю-ноябрю 2023 г.)

	Индекс промышленного производства ¹⁾	Производство продуктов животноводства в сельскохозяйственных организациях		
		скот и птица на убой (в живом весе)	молоко	яйца (куриные)
Российская Федерация	104.3	103.8	103.1	99.6
Центральный федеральный округ	111.6	104.5	102.9	96.0
в том числе области:				
Белгородская	103.7	105.2	97.7	101.3
Брянская	104.7	100.7	95.9	... ²⁾
Владимирская	107.5	114.0	105.8	93.7
Воронежская	103.3	101.1	102.7	61.9
Ивановская	103.6	105.3	101.4	101.6
Калужская	110.1	110.8	112.0	100.2
Костромская	100.9	... ²⁾	100.1	104.7
Курская	100.1	98.0	96.7	... ²⁾
Липецкая	100.5	114.9	105.1	99.4
Московская	108.6	101.3	97.9	97.6
Орловская	106.4	120.7	98.2	... ²⁾
Рязанская	111.7	104.6	103.7	... ²⁾
Смоленская	103.9	96.0	106.0	... ²⁾
Тамбовская	113.2	106.3	... ²⁾	89.6
Тверская	102.1	99.1	125.1	108.0
Тульская	106.5	112.8	103.6	94.0
Ярославская	101.6	85.4	105.1	94.7

	Объем работ, выполненных по виду деятельности “Строительство”	Строительство жилых домов ⁴⁾	Оборот розничной торговли ⁵⁾	Объем платных услуг населению ⁵⁾	Среднемесячная номинальная начисленная заработная плата ⁶⁾	Численность зарегистрированных безработных ⁷⁾
Российская Федерация	102.0³⁾	100.7	107.4	103.4	116.4	67.3
Центральный федеральный округ	99.1	92.6	107.2	104.1	115.2	63.1
в том числе области:						
Белгородская	102.2	97.1	103.8	101.8	117.8	73.9
Брянская	84.4	109.3	102.7	99.9	120.4	65.2
Владимирская	79.8	83.7	109.2	102.0	120.5	64.5
Воронежская	113.8	112.7	108.3	100.0	120.5	73.8
Ивановская	73.9	97.2	104.2	102.4	115.6	64.3
Калужская	102.9	90.0	103.0	104.1	120.1	69.2
Костромская	69.4	92.8	102.1	102.0	119.4	55.6
Курская	119.4	118.6	106.7	98.9	121.1	68.8
Липецкая	148.0	87.4	111.5	101.5	121.4	60.0
Московская	97.2	95.9	109.5	103.5	117.4	58.4
Орловская	77.3	114.6	105.1	102.6	119.0	76.9
Рязанская	119.1	75.7	109.4	103.1	118.4	72.0
Смоленская	132.7	101.0	103.3	100.7	119.3	70.4
Тамбовская	140.8	95.1	108.7	102.6	120.6	58.8
Тверская	112.2	115.4	111.3	102.7	118.7	70.8
Тульская	68.6	92.3	113.5	100.1	125.1	57.1
Ярославская	68.8	100.0	111.2	101.8	118.1	71.6

¹⁾ По видам деятельности “Добыча полезных ископаемых”, “Обрабатывающие производства”, “Обеспечение электрической энергией, газом и паром; кондиционирование воздуха”, “Водоснабжение; водоотведение, организация сбора и утилизации отходов, деятельность по ликвидации загрязнений”.

²⁾ Данные не публикуются в целях обеспечения конфиденциальности первичных статистических данных, полученных от организаций, в соответствии с Федеральным законом от 29.11.2007 № 282-ФЗ “Об официальном статистическом учете и системе государственной статистики в Российской Федерации” (п. 5, ст. 4; п. 1, ст. 9).

³⁾ Сводные итоги по Российской Федерации включают уточнение на федеральном уровне объемов работ, не наблюдаемых прямыми статистическими методами без распределения по субъектам Российской Федерации.

⁴⁾ Относительные показатели рассчитаны с учетом жилых домов, построенных на земельных участках, предназначенных для ведения садоводства.

⁵⁾ В сопоставимых ценах.

⁶⁾ Октябрь 2024 г. в % к октябрю 2023 г.

⁷⁾ Ноябрь 2024 г. в % к ноябрю 2023 г.

**ИНДЕКСЫ ПОТРЕБИТЕЛЬСКИХ ЦЕН
В ОБЛАСТЯХ ЦЕНТРАЛЬНОГО ФЕДЕРАЛЬНОГО ОКРУГА
РОССИЙСКОЙ ФЕДЕРАЦИИ
В НОЯБРЕ 2024 г.
(в процентах к декабрю 2023 г.)**

	Товары и услуги	в том числе		
		продоволь- ственные товары	непродоволь- ственные товары	услуги
Российская Федерация	108.1	108.2	105.3	111.3
Центральный федеральный округ	108.5	108.7	105.4	111.4
в том числе области:				
Белгородская	107.4	109.6	105.2	108.1
Брянская	107.9	107.8	105.4	111.5
Владимирская	107.9	108.1	104.9	111.5
Воронежская	109.3	109.5	105.9	113.1
Ивановская	108.5	108.4	105.3	113.2
Калужская	107.5	107.5	104.5	112.6
Костромская	108.3	108.2	105.5	112.6
Курская	108.2	109.3	105.3	111.8
Липецкая	108.4	109.3	106.0	110.5
Московская	108.6	108.6	104.5	112.1
Орловская	107.8	107.5	105.2	111.9
Рязанская	107.6	107.7	105.9	109.9
Смоленская	108.6	108.4	104.8	113.1
Тамбовская	109.2	110.3	106.1	111.5
Тверская	108.0	109.6	104.6	110.4
Тульская	107.4	108.4	104.6	109.7
Ярославская	108.5	109.0	103.7	112.4

**ИНДЕКСЫ ЦЕН (ТАРИФОВ) ПРОИЗВОДИТЕЛЕЙ
В ОБЛАСТЯХ ЦЕНТРАЛЬНОГО ФЕДЕРАЛЬНОГО ОКРУГА
РОССИЙСКОЙ ФЕДЕРАЦИИ
В НОЯБРЕ 2024 г.
(в процентах к декабрю 2023 г.)**

	Промыш- ленных товаров	На реализо- ванную сельско- хозяйственную продукцию	Сводный индекс цен на продукцию (затраты, услуги) инвести- ционного назначения	Тарифы на грузовые перевозки
Российская Федерация	107.4	102.1	107.3	112.9
Центральный федеральный округ	110.9	104.0	106.7	103.7
в том числе области:				
Белгородская	107.4	96.2	107.8	111.6
Брянская	102.7	103.7	105.3	107.0
Владимирская	109.3	106.7	103.7	101.8
Воронежская	108.7	111.7	107.5	100.2
Ивановская	113.7	92.4	106.9	101.6
Калужская	104.1	103.2	106.2	107.3
Костромская	119.9	85.2	107.2	93.1
Курская	105.5	107.4	108.5	102.5
Липецкая	104.9	102.6	108.9	111.7
Московская	107.7	98.9	105.5	119.9
Орловская	106.3	118.1	106.8	119.2
Рязанская	110.9	110.5	107.4	109.5
Смоленская	109.3	98.3	105.9	118.6
Тамбовская	104.4	104.7	106.9	129.2
Тверская	109.1	104.0	106.3	110.9
Тульская	97.7	98.3	106.8	118.8
Ярославская	109.3	115.3	107.0	100.1

Руководитель

С.И. Чиркун

МЕТОДОЛОГИЧЕСКИЕ ПОЯСНЕНИЯ

Промышленное производство

Оборот организаций включает стоимость отгруженных товаров собственного производства, выполненных работ и услуг собственными силами, а также выручку от продажи приобретенных на стороне товаров (без налога на добавленную стоимость, акцизов и аналогичных обязательных платежей).

Объем отгруженных товаров собственного производства представляет собой стоимость товаров, которые произведены юридическим лицом и фактически отгружены в отчетном периоде или отпущены им в порядке продажи, а также прямого обмена на сторону (другим юридическим и физическим лицам), независимо от того, поступили деньги на счет продавца или нет.

Данные по этому показателю представляют совокупность организаций с соответствующим основным видом деятельности и отражают коммерческую деятельность организаций.

Оборот организаций розничной торговли включает выручку от продажи товаров, приобретенных в целях перепродажи (за минусом НДС, налога с продаж и аналогичных обязательных платежей), стоимость отгруженных (переданных) товаров собственного производства, выручку от других видов деятельности (доход от сдачи в аренду зданий, складских и торговых площадей, транспортных средств и оборудования и т.п.). Не включаются в оборот доходы от продажи собственных основных средств, нематериальных активов, валютных ценностей, ценных бумаг.

Оборот организаций оптовой торговли включает выручку от продажи товаров, приобретенных в целях перепродажи (за минусом НДС, налога с продаж и аналогичных обязательных платежей), выручку от реализации посреднических услуг (сумму вознаграждений комиссионеров (поверенных, агентов) за минусом НДС), стоимость отгруженных (переданных) товаров собственного производства, выручку от других видов деятельности (доход от сдачи в аренду зданий, складских и торговых площадей, транспортных средств и оборудования и т.п.). Не включаются в оборот доходы от продажи собственных основных средств, нематериальных активов, валютных ценностей, ценных бумаг.

Индекс производства – относительный показатель, характеризующий изменение масштабов производства в сравниваемых периодах. Различают индивидуальные и сводные индексы производства. Индивидуальные индексы отражают изменение выпуска одного продукта и исчисляются как отношение объемов производства данного вида продукта в натурально-вещественном выражении в сравниваемых периодах. Сводный индекс производства характеризует совокупные изменения производства всех видов продукции и отражает изменение создаваемой в процессе производства стоимости в результате изменения только физического объема производимой продукции. Для исчисления сводного индекса производства индивидуальные индексы по конкретным видам продукции поэтапно агрегируются в индексы по видам деятельности, подгруппам, группам, подклассам, классам, подразделам и разделам ОКВЭД2.

Индекс промышленного производства – агрегированный индекс производства по видам деятельности “Добыча полезных ископаемых”, “Обработывающие производства”, “Обеспечение электрической энергией, газом и паром; кондиционирование воздуха”, “Водоснабжение; водоотведение, организация

сбора и утилизации отходов, деятельность по ликвидации загрязнений” исчисляется на основе данных о динамике производства важнейших товаров-представителей (в натуральном или стоимостном выражении). В качестве весов используется структура валовой добавленной стоимости по видам экономической деятельности 2018 базисного года.

Объем отгруженных товаров собственного производства, выполненных работ и услуг собственными силами – стоимость отгруженных или отпущенных в порядке продажи, а также прямого обмена (по договору мены) всех товаров собственного производства, работ и услуг, выполненных (оказанных) собственными силами.

Объем отгруженных товаров представляет собой стоимость товаров, которые произведены данным юридическим лицом и фактически отгружены (переданы) в отчетном периоде на сторону (другим юридическим и физическим лицам), включая товары, сданные по акту заказчику на месте, независимо от того, поступили деньги на счет продавца или нет.

Объем работ и услуг, выполненных собственными силами, представляет собой стоимость работ и услуг, оказанных (выполненных) организацией другим юридическим и физическим лицам. Данные приводятся в фактических отпускных ценах без налога на добавленную стоимость, акцизов и аналогичных обязательных платежей.

Группировки по видам деятельности представляют собой совокупность соответствующих фактических видов деятельности, осуществляемых организациями, независимо от их основного вида деятельности.

Сельское хозяйство

В соответствии с Федеральным планом статистических работ, утвержденным распоряжением Правительства РФ от 6 мая 2008 г. № 671-р (с учетом изменений, внесенных постановлением Правительства РФ от 20 декабря 2019 г. № 3105-р), срок предоставления (распространения) официальной статистической информации пользователям в разделе “Сельское хозяйство, охота и лесное хозяйство” по показателю “Индекс производства продукции” ежеквартально 7 февраля, 7 мая, 1 августа, 5 ноября.

Продукция сельского хозяйства представляет собой сумму продукции растениеводства и продукции животноводства, произведенную за отчетный год всеми сельскохозяйственными производителями (сельскохозяйственными организациями, крестьянскими (фермерскими) хозяйствами и индивидуальными предпринимателями, хозяйствами населения), в стоимостной оценке в фактически действовавших ценах.

Продукция растениеводства включает стоимость сырых продуктов, полученных от урожая отчетного года – зерновых, зернобобовых культур и семян масличных культур, овощей и культур бахчевых, корнеплодных и клубнеплодных культур, грибов и трюфелей, табака необработанного, культур волокнистых прядильных, соломы и кормовых культур, цветов срезанных и бутонов цветочных, семян цветочных культур, семян и другого семенного материала кормовых корнеплодов, семян однолетних и многолетних трав, многолетних культур прочих, а также изменение стоимости незавершенного производства в растениеводстве от начала к концу года (посадка и выращивание до плодоношения сельскохозяйственных культур и многолетних насаждений).

Продукция животноводства включает стоимость сырых продуктов, полученных в результате выращивания и хозяйственного использования сельскохозяйственных животных и птицы (молока, шерсти, яиц, и прочих продуктов животного происхождения), стоимость выращивания (приплода, прироста, привеса) скота и птицы за год, стоимость продукции пчеловодства.

Индекс производства продукции сельского хозяйства – относительный показатель, характеризующий изменение объема производства сельскохозяйственной продукции в сравниваемых периодах.

Индекс производства продукции сельского хозяйства – агрегированный индекс производства продукции растениеводства и животноводства. Для исчисления индекса производства продукции сельского хозяйства к соответствующему периоду предыдущего года используется показатель ее объема в сопоставимых ценах предыдущего года.

Данные о посевных площадях и валовом сборе сельскохозяйственных культур, поголовье сельскохозяйственных животных и производстве продуктов животноводства, а также о реализации основных продуктов сельского хозяйства определяются: по сельскохозяйственным организациям, не относящимся к субъектам малого предпринимательства, по данным сплошного федерального статистического наблюдения, по хозяйствам населения и субъектам малого предпринимательства, включая крестьянские (фермерские) хозяйства путем организации выборочных обследований, а также периодически проводимых сельскохозяйственных переписей.

Посевные площади – часть пашни, занятая под посеvy сельскохозяйственных культур.

Валовой сбор сельскохозяйственных культур включает в себя объем собранной продукции, как с основных, так и с повторных и междурядных посевов в сельскохозяйственных организациях, крестьянских (фермерских) хозяйствах, у индивидуальных предпринимателей и в хозяйствах населения.

Урожайность сельскохозяйственных культур характеризует средний сбор сельскохозяйственной продукции с единицы уборной площади.

Производство скота и птицы на убой (в живом весе) включает проданные сельхозпроизводителями скот и птицу для забоя на мясо, а также забитые в сельскохозяйственных организациях, крестьянских (фермерских) хозяйствах, у индивидуальных предпринимателей, в хозяйствах населения.

Производство молока характеризуется фактически надоем сырым коровьим, козьим и кобыльим молоком, независимо от того, было ли оно реализовано или потреблено в хозяйстве на выпойку молодняка. Молоко, высосанное молодняком при подсосном его содержании, в продукцию не включается и не учитывается при определении средних удоев. При расчете **среднего годового надоя молока на одну корову** производство молока, полученного от коров молочного стада, делится на их среднее поголовье.

Производство яиц включает их сбор от всех видов сельскохозяйственной птицы, в том числе и яйца, использованные на воспроизводство птицы (инкубация и др.).

Строительство

Объем работ, выполненных по виду деятельности “Строительство” – это строительные работы, выполненные организациями собственными силами

на основании договоров и (или) контрактов, заключаемых с заказчиками, а также работы, выполненные хозяйственным способом. В стоимость этих работ включаются работы по строительству новых объектов, капитальному и текущему ремонту, реконструкции жилых и нежилых зданий и инженерных сооружений.

Данные приводятся с учетом объемов, выполненных субъектами малого предпринимательства, и объема работ, не наблюдаемых прямыми статистическими методами в строительстве.

Индекс физического объема работ, выполненных по виду деятельности “Строительство”, рассчитан в сопоставимых ценах. В качестве сопоставимых цен приняты среднегодовые цены предыдущего года.

К зданиям относится строительная система, состоящая из несущих и ограждающих или совмещенных (несущих и ограждающих) конструкций, образующих надземный замкнутый объем, предназначенный для проживания или пребывания людей в зависимости от функционального назначения и для выполнения различного вида производственных процессов.

Общий строительный объем зданий определяется как сумма строительного объема выше отметки плюс минус 0.00 (надземная часть) и ниже этой отметки (подземная часть). Строительный объем надземной и подземной частей здания определяется в пределах ограничивающих поверхностей, проветриваемых подполий под зданиями, проектируемыми для строительства на вечномерзлых грунтах.

Общая площадь здания определяется как сумма площадей всех этажей здания (включая технические, мансардные, цокольные и подвальные), измеренных в пределах внутренних поверхностей наружных стен, а также площадей балконов и лоджий. Площади помещений определяются по их размерам, измеряемым между отделанными поверхностями стен и перегородок в уровне пола. Общий строительный объем и площадь жилых зданий определяется в соответствии со СНиП 31-01-2003.

Здания **нежилого назначения** распределены, исходя из целей их использования.

Ввод в действие производственных мощностей и объектов социально-культурной сферы (публикуется в докладах № 3, 6, 9, 12) – показатели мощности (производительности, вместимости, пропускной способности, площади, протяженности и т.д.), созданной в результате осуществления инвестиций в основной капитал.

Число построенных квартир – количество квартир в законченных строительством жилых домах квартирного, гостиничного типа и общежитиях, квартир в нежилых зданиях, а также в построенных населением индивидуальных жилых домах.

Общая площадь жилых помещений во введенных в эксплуатацию жилых и нежилых зданиях, жилых домах определяется как сумма площадей всех частей жилых помещений, включая площадь помещений вспомогательного использования, предназначенных для удовлетворения гражданами бытовых и иных нужд, связанных с их проживанием в жилом помещении, площадей лоджий, балконов, веранд, террас, подсчитываемых с соответствующими понижающими коэффициентами, а также жилых и подсобных помещений в построенных населением индивидуальных жилых домах. К помещениям вспомогательного использования относятся кухни, передние, холлы, внутриквартирные коридоры, ванны или душевые, туалеты, кладовые или хозяйственные встроенные шкафы. В домах-интернатах для престарелых и инвалидов, ветеранов, специальных домах для одиноких престарелых, детских домах к подсобным помещениям относятся столовые, буфеты, клубы, читальни,

спортивные залы, приемные пункты бытового обслуживания и медицинского обслуживания.

Транспорт

Объем перевозок (погрузка) грузов – количество грузов в тоннах, перевезенных автомобильным транспортом организаций всех видов экономической деятельности, включая оценку индивидуальных предпринимателей – владельцев грузовых автомобилей, осуществляющих коммерческие перевозки грузов.

Грузооборот автомобильного транспорта – объем работы автомобильного транспорта организаций всех видов экономической деятельности по перевозкам грузов, включая предпринимателей (физических лиц). Единицей измерения является тонно-километр, т.е. перемещение 1 тонны груза на 1 километр. Исчисляется суммированием произведений массы перевезенных грузов каждой перевозки в тоннах на расстояние перевозки в километрах.

Розничная торговля

Оборот розничной торговли – выручка от продажи товаров населению для личного потребления или использования в домашнем хозяйстве за наличный расчет или оплаченных по кредитным карточкам, расчетным чекам банков, по перечислениям со счетов вкладчиков, по поручению физического лица без открытия счета, посредством платежных карт (электронных денег).

Стоимость товаров, проданных (отпущенных) отдельным категориям населения со скидкой, или полностью оплаченных органами социальной защиты, включается в оборот розничной торговли в полном объеме. В оборот розничной торговли не включается стоимость товаров, проданных (отпущенных) из розничной торговой сети юридическим лицам (в том числе организациям социальной сферы, спецпотребителям и т.п.) и индивидуальным предпринимателям, и оборот общественного питания.

Оборот розничной торговли включает данные как по организациям, для которых эта деятельность является основной, так и по организациям других видов деятельности, осуществляющим продажу товаров населению через собственные торговые заведения, или с оплатой через свою кассу. Оборот розничной торговли также включает стоимость товаров, проданных населению индивидуальными предпринимателями и физическими лицами на розничных рынках и ярмарках.

Оборот розничной торговли формируется по данным сплошного федерального статистического наблюдения за организациями, не относящимися к субъектам малого предпринимательства, которое проводится с месячной периодичностью, ежеквартальных выборочных обследований малых предприятий розничной торговли (за исключением микропредприятий) и розничных рынков и ярмарок, а также ежегодных выборочных обследований индивидуальных предпринимателей и микропредприятий с распространением полученных данных на генеральную совокупность объектов наблюдения.

Оборот розничной торговли приводится в фактических продажных ценах, включающих торговую наценку, налог на добавленную стоимость и аналогичные обязательные платежи.

Динамика оборота розничной торговли определяется путем сопоставления величины оборота в сравниваемых периодах в сопоставимых ценах.

Под **торговой сетью**, в соответствии с п. 8 статьи 2 Федерального закона от 28.12.2009 № 381-ФЗ “Об основах государственного регулирования торговой деятельности в Российской Федерации”, понимается совокупность двух и более торговых объектов, которые принадлежат на законном основании хозяйствующему субъекту или нескольким хозяйствующим субъектам, входящим в одну группу лиц в соответствии с Федеральным законом “О защите конкуренции”, или совокупность двух и более торговых объектов, которые используются под единым коммерческим обозначением или иным средством индивидуализации.

Оборот общественного питания – выручка от продажи собственной кулинарной продукции и покупных товаров без кулинарной обработки населению для потребления, главным образом, на месте, а также организациям и индивидуальным предпринимателям для организации питания различных контингентов населения.

В оборот общественного питания включается стоимость кулинарной продукции и покупных товаров, отпущенных: работникам организаций с последующим удержанием из заработной платы; на дом по заказам населения; на рабочие места по заказам организаций и индивидуальных предпринимателей; транспортным организациям в пути следования сухопутного, воздушного, водного транспорта; для обслуживания приемов, банкетов и т.п.; организациями общественного питания организациям социальной сферы (школам, больницам, санаториям, домам престарелых и т.п.) в объеме фактической стоимости питания; по абонеентам, талонам и т.п. в объеме фактической стоимости питания; стоимость питания в учебных учреждениях, в том числе предоставляемого для отдельных категорий учащихся на льготной основе за счет средств бюджета, включается в объеме фактической стоимости питания.

Оборот общественного питания включает данные как по организациям, для которых эта деятельность является основной, так и по организациям других видов деятельности, осуществляющим продажу кулинарной продукции и покупных товаров для потребления через собственные заведения общественного питания.

Оборот общественного питания формируется по данным сплошного федерального статистического наблюдения за организациями, не относящимися к субъектам малого предпринимательства, которое проводится с месячной периодичностью, ежеквартального выборочного обследования малых предприятий (за исключением микропредприятий), а также ежегодных выборочных обследований индивидуальных предпринимателей и микропредприятий с распространением полученных данных на генеральную совокупность объектов наблюдения.

Оборот общественного питания приводится в фактических продажных ценах, включающих наценку общественного питания, налог на добавленную стоимость и аналогичные обязательные платежи.

Динамика оборота общественного питания определяется путем сопоставления величины оборота в сравниваемых периодах в сопоставимых ценах.

В соответствии с требованиями системы национальных счетов оборот розничной торговли и оборот общественного питания организаций досчитываются на объемы деятельности, не наблюдаемой прямыми статистическими методами.

Рынок платных услуг населению

Объем платных услуг населению представляет собой денежный эквивалент объема услуг, оказанных резидентами российской экономики (юридическими лицами,

индивидуальными предпринимателями, самозанятыми, нотариусами и адвокатами, учредившими адвокатские кабинеты) гражданам Российской Федерации, а также гражданам других государств (нерезидентам), потребляющим те или иные услуги на территории Российской Федерации. Этот показатель формируется в соответствии с методологией формирования официальной статистической информации об объеме платных услуг населению, утвержденной приказом Росстата от 17.12.2021 № 927.

Информационными источниками формирования показателя “Объем платных услуг населению” являются: специализированные формы федеральных статистических наблюдений Росстата; формы федеральных статистических наблюдений Росстата; выборочное обследование бюджетов домашних хозяйств; формы статистической налоговой отчетности, статистической отчетности Минюста России; административные данные ФНС России.

Данные об объеме платных услуг населению в распределении по видам приведены в соответствии с Общероссийским классификатором продукции по видам экономической деятельности.

Динамика объема платных услуг населению определяется путем сопоставления величины объема в сравниваемых периодах в сопоставимых ценах.

В объем транспортных услуг, оказанных населению, услуги железнодорожного и авиационного транспорта включаются с месячным опозданием.

Оптовая торговля

Оборот оптовой торговли – выручка от реализации товаров, приобретенных ранее на стороне в целях перепродажи юридическим лицам и индивидуальным предпринимателям для профессионального использования (переработки или дальнейшей продажи).

Оборот оптовой торговли приводится в фактических продажных ценах, включающих торговую наценку, налог на добавленную стоимость, акциз, экспортную пошлину, таможенные сборы и аналогичные обязательные платежи. Сумма вознаграждения комиссионеров (поверенных, агентов) отражается по фактической стоимости, включая НДС.

Оборот оптовой торговли включает данные по организациям с основным видом экономической деятельности “оптовая торговля, включая торговлю через агентов, кроме торговли автотранспортными средствами и мотоциклами” и по организациям других видов деятельности, осуществляющих оптовую торговлю.

Оборот оптовой торговли формируется по данным сплошного федерального статистического наблюдения за организациями (предприятиями), не относящимися к субъектам малого предпринимательства, выборочного обследования малых предприятий оптовой торговли (кроме микропредприятий), которые проводятся с месячной периодичностью, а также ежегодных выборочных обследований микропредприятий и индивидуальных предпринимателей с распространением полученных по выборочным обследованиям данных на генеральную совокупность объектов наблюдения.

Кроме того, в соответствии с требованиями системы национальных счетов, оборот оптовой торговли досчитывается на объемы деятельности, не наблюдаемой прямыми статистическими методами.

Динамика оборота оптовой торговли определяется путем сопоставления величины оборота в сравниваемых периодах в сопоставимых ценах.

Динамика оборота оптовой торговли формируется с учетом индекса-дефлятора, при расчете которого используется годовая структура оборота оптовой торговли, индексы потребительских цен на отдельные виды товаров, индексы цен производителей промышленных товаров, индексы цен на приобретенные организациями отдельные виды товаров, индекс цен приобретения отдельных видов зерна.

Объемы оборота оптовой торговли ежеквартально уточняются по результатам выборочного обследования малых предприятий (кроме микропредприятий). Ежегодно (в марте текущего года) по данным годовых форм федерального статистического наблюдения уточняются объемы оборота оптовой торговли за все периоды предыдущего года, его динамика и годовая структура. При уточнении динамики оборота оптовой торговли используется индекс-дефлятор, откорректированный с учетом обновленной годовой структуры оборота оптовой торговли.

Характеристика хозяйствующих субъектов

(публикуется в докладах № 3, 6, 9, 12)

Статистический учет организаций и индивидуальных предпринимателей осуществляется органами государственной статистики с 1992 г. на основе сведений об их государственной регистрации. В соответствии с постановлением Правительства Российской Федерации от 17.05.2002 № 319 государственную регистрацию юридических лиц и индивидуальных предпринимателей осуществляют территориальные органы ФНС России.

Группировка хозяйствующих субъектов осуществляется по коду вида деятельности Общероссийского классификатора видов экономической деятельности (ОКВЭД2), заявленному организациями и индивидуальными предпринимателями при государственной регистрации в качестве основного вида деятельности.

Демография организаций (публикуется в докладах № 3, 6, 9, 12)

Коэффициент рождаемости организаций – отношение количества зарегистрированных за отчетный период организаций к среднему количеству организаций, учтенных в Статрегистре Росстата, выраженное в промилле.

Коэффициент официальной ликвидации организаций - отношение количества официально ликвидированных за отчетный период организаций к среднему количеству организаций, учтенных в Статрегистре Росстата, выраженное в промилле.

Малые предприятия (публикуется в докладах № 2, 7)

Условия отнесения к малым предприятиям определены статьей 4 Федерального закона от 24 июля 2007 г. № 209-ФЗ “О развитии малого и среднего предпринимательства в Российской Федерации”.

В разделе приводятся данные по малым предприятиям – юридическим лицам с численностью работников до 100 человек включительно и с предельным значением дохода, полученного от осуществления предпринимательской деятельности за предшествующий календарный год, до 800 млн рублей.

Порядок осуществления выборочных обследований малых предприятий установлен постановлением Правительства Российской Федерации от 16 февраля 2008 г. № 79 “О порядке проведения выборочных статистических наблюдений за деятельностью субъектов малого и среднего предпринимательства”.

Инвестиции

Финансовые вложения организаций (публикуется в докладах № 1, 4, 7, 10) – инвестиции организации в государственные и муниципальные ценные бумаги, ценные бумаги других организаций, в том числе долговые ценные бумаги, в которых дата и стоимость погашения определена (облигации, векселя); вклады в уставные (складочные) капиталы других организаций (в том числе дочерних и зависимых хозяйственных обществ); предоставленные другим организациям займы, депозитные вклады в кредитных организациях, дебиторская задолженность, приобретенная на основании уступки права требования, вклады организации-товарища по договору простого товарищества и пр.).

Накопленные финансовые вложения – объем накопленных финансовых вложений, произведенных юридическим лицом с начала их вложения с учетом их изъятия и выбытия в отчетном периоде.

Финансовые вложения, осуществленные организацией, в зависимости от срока погашения займов и кредитов подразделяются на долгосрочные и краткосрочные.

Долгосрочные финансовые вложения – вложения, осуществленные на срок более одного года с намерением получения доходов (дивидендов): инвестиции организаций в доходные активы (ценные бумаги) других организаций, уставные (складочные капиталы) других организаций, созданных на территории Российской Федерации или за ее пределами, государственные ценные бумаги (облигации и другие долговые обязательства) и т.п., а также предоставленные организацией другим организациям займы.

Краткосрочные финансовые вложения – вложения на срок не более одного года, осуществленные с намерением получения доходов (дивидендов): в дочерние и зависимые организации, инвестиции организации в ценные бумаги других организаций, государственные ценные бумаги и т.п., а также предоставленные другим организациям займы на срок не более одного года и пр.

Инвестиции в нефинансовые активы (публикуется в докладах № 2, 4, 7, 10) включают инвестиции в основной капитал и инвестиции в произведенные нефинансовые активы.

Инвестиции в основной капитал – совокупность затрат, направленных на строительство, реконструкцию (включая расширение и модернизацию) объектов, которые приводят к увеличению их первоначальной стоимости, приобретение машин, оборудования, транспортных средств, производственного и хозяйственного инвентаря, бухгалтерский учет которых осуществляется в порядке, установленном для учета вложений во внеоборотные активы, инвестиции в объекты интеллектуальной собственности; культивируемые биологические ресурсы.

В инвестициях в основной капитал также учитываются затраты, осуществленные за счет денежных средств граждан и юридических лиц, привлеченных организациями-застройщиками для долевого строительства.

Затраты на приобретение зданий, сооружений, машин, оборудования, транспортных средств, производственного и хозяйственного инвентаря, числившихся ранее в основных фондах (средствах) у других организаций, а также объектов, не заверенных строительством, отражаются отдельно от показателя инвестиции в основной капитал.

Инвестиции в основной капитал приводятся без налога на добавленную стоимость.

Индекс физического объема инвестиций в основной капитал рассчитан в сопоставимых ценах. В качестве сопоставимых цен приняты среднегодовые цены предыдущего года.

Инвестиции в здания (кроме жилых) и сооружения – расходы на строительство зданий и сооружений, которые складываются из выполненных строительных работ и приходящихся на них прочих капитальных затрат. При этом в затраты на строительство зданий включается стоимость оборудования и коммуникаций внутри здания, необходимых для его эксплуатации.

Инвестиции в жилые здания и помещения – затраты на строительство жилых помещений, зданий или частей зданий, используемых полностью или главным образом как места проживания: входящих в жилищный фонд (общего назначения, общежития, спальные корпуса школ-интернатов, детских домов, дома для престарелых и инвалидов) и не входящих в жилищный фонд (дома щитовые, садовые дома, помещения контейнерного типа жилые, вагоны-дома передвижные, помещения, приспособленные под жилье (такие как вагоны и кузова железнодорожных вагонов, суда и другие подсобные объекты)).

Инвестиции на улучшение земель – затраты на мелиоративные работы; затраты на проведение культуртехнических работ на землях, не требующих осушения; террасирование крутых склонов; капитальные вложения на коренное улучшение земель; расчистку земельных участков, рекультивацию земли, изменение рельефа (планировку территории), расходы, связанные с предотвращением затопления, расходы, связанные с передачей прав собственности на землю.

Инвестиции в машины, оборудование, транспортные средства – затраты на приобретение машин, транспортных средств, оборудования, производственного и хозяйственного инвентаря, а также затраты на монтаж оборудования на месте его постоянной эксплуатации, проверку и испытание качества монтажа.

Инвестиции в объекты интеллектуальной собственности включают: затраты на научно-исследовательские, опытно-конструкторские и технологические работы, расходы на разведку недр и оценку запасов полезных ископаемых, затраты на создание и приобретение компьютерного программного обеспечения и баз данных, затраты на создание и приобретение произведений развлекательного жанра, литературы и искусства.

Инвестиции в произведенные нефинансовые активы – затраты на приобретение юридическими лицами в собственность земельных участков, объектов природопользования, контрактов, договоров аренды, лицензий, деловой репутации (“гудвилла”) и деловых связей (маркетинговых активов). Затраты на приобретение земельных участков и объектов природопользования отражаются на основе документов, выданных государственными органами по земельным ресурсам и землеустройству согласно оплаченным или принятым к оплате счетам.

Цены

Система показателей статистики цен представляет собой совокупность взаимосвязанных и взаимодополняющих показателей, характеризующих как уровни цен, так и их изменение. Показатели статистики цен используются как для изучения ценовых процессов в различных секторах экономики, так и при расчетах большинства стоимостных показателей на макроэкономическом уровне.

Система индексов цен, рассчитываемых органами статистики, включает:

Потребительский сектор:

- индексы потребительских цен (тарифов) на товары и услуги;
- индексы цен на первичном и вторичном рынке жилья.

Производственный сектор:

- индексы цен производителей промышленных товаров;
- индексы цен на приобретенные промышленными организациями отдельные виды товаров;
- индексы цен на приобретенное промышленными организациями зерно для основного производства;
- индексы цен производителей сельскохозяйственной продукции;
- индексы цен на промышленные товары и услуги, приобретенные сельскохозяйственными организациями;
- индексы цен на продукцию (затраты, услуги) инвестиционного назначения;
- индексы тарифов на грузовые перевозки;
- индексы тарифов на услуги связи для юридических лиц.

Расчет индексов цен базируется на международных стандартах и учитывает особенности развития экономики Российской Федерации. Основным принципом построения индексов цен является выборочный метод, основанный на предварительном отборе базовых организаций, территорий и товаров (продукции, услуг)-представителей.

Индекс потребительских цен (ИПЦ) измеряет отношение стоимости фиксированного набора товаров и услуг в текущем периоде к его стоимости в базисном периоде и характеризует изменение во времени общего уровня цен на товары и услуги, приобретаемые населением для непроизводственного потребления. ИПЦ является важнейшим показателем, характеризующим уровень инфляции, и используется в целях осуществления государственной финансовой и денежно-кредитной политики, изучения динамики социально-экономических явлений, пересмотра минимальных социальных гарантий населению, решения отдельных правовых споров и так далее, регламентируется законодательством в соответствующей сфере деятельности, а также при пересчете ряда показателей системы национальных счетов из текущих цен в сопоставимые цены.

Расчет ИПЦ производится путем объединения двух информационных потоков:

- данных об изменении цен, полученных методом регистрации цен и тарифов на потребительском рынке;
- данных о структуре фактических потребительских расходов населения за два предыдущих года.

Наблюдение за изменением цен (тарифов) проводится на территории всех субъектов Российской Федерации. Ценовая информация собирается в столицах республик, краев, областных центров и центрах автономных округов, а также в городах федерального значения и выборочно – в районных центрах, отобранных

с учетом их представительности в отражении социально-экономического и географического положения регионов и степени насыщенности потребительского рынка товарами и услугами. Мониторинг цен в Ярославской области производится в областном центре и городе Рыбинск.

Наблюдение за ценами и тарифами на товары и услуги осуществляется в организациях торговли, сферы услуг и общественного питания, в том числе осуществляющими онлайн продажи, а также на розничных рынках, реализующих их на регулярной основе в стационарных торговых объектах и в нестационарных (палатки, киоски и т.д.)

Потребительский набор, на основании которого рассчитывается ИПЦ, представляет собой единую для всех регионов Российской Федерации выборку групп товаров и услуг, наиболее часто потребляемых населением и включает 560 товаров(услуг)-представителей. Регистрация цен осуществляется 25-31 числа каждого месяца в 500 организациях торговли и сферы услуг.

В набор товаров и услуг, разработанный для наблюдения за ценами, включены товары и услуги массового потребительского спроса. Отбор позиций произведен с учетом их значимости для потребления населения, представительности с точки зрения отражения динамики цен на однородные товары, устойчивого наличия их в продаже.

Исходной информацией для расчета ИПЦ являются данные о ценах на конкретные товары и услуги, получаемые на основе следующих источников информации:

- данных, собранных специалистами территориальных органов Росстата с использованием мобильных устройств сбора данных в ходе непосредственного посещения организаций торговли и сферы услуг;
- данных, получаемых путем просеивания веб-страниц торговых организаций;
- данных онлайн-агрегаторов (авиа и железнодорожных билетов, туроператоров и др.).

На их основе определяются средние сопоставимые цены отчетного и предыдущего периодов. Сопоставимой считается цена, зарегистрированная в одной и той же организации торговли (сферы услуг) на один и тот же или аналогичный по качеству товар (услугу).

Средние цены на товары (услуги)-представители складываются под влиянием многообразных ассортиментных, а также территориальных сдвигов, сезонных колебаний и др.

На базе индивидуальных индексов цен по городам, участвующим в наблюдении, определяются агрегатные индексы цен на отдельные товары и услуги в целом по субъекту. Исходя из агрегатных индексов цен на товары и услуги и доли расходов на их приобретение в потребительских расходах населения, определяются индексы цен на группы продовольственных, непродовольственных товаров и платных услуг, а также сводный ИПЦ по Ярославской области.

Наблюдение за потребительскими ценами в соответствии с действующей методологией осуществляется в Российской Федерации с 1992 г.

Стоимость условного (минимального) набора продуктов питания исчисляется на основе единых, установленных в целом по России, условных объемов потребления товаров в расчете на месяц. В состав набора включены 33 вида основных продуктов питания. Используется для межрегиональных сопоставлений покупательной способности населения и не является составляющим элементом величины прожиточного минимума.

Индексы цен на первичном и вторичном рынках жилья (публикуется в докладах № 3, 6, 9, 12) рассчитываются на основе зарегистрированных цен на вновь построенные квартиры и на квартиры функционирующего жилищного фонда, находящиеся в собственности, если они являются объектами совершения рыночных сделок.

Наблюдение ведется по выборочному кругу организаций, осуществляющих операции с недвижимостью и охватывает жилищный фонд в городах и населенных пунктах, на территории которых осуществляется массовое строительство благоустроенного многоквартирного жилья.

Средние цены одного квадратного метра общей площади квартир рассчитываются на основе фактических сделок по купле-продаже квартир в многоквартирных домах.

Регистрация осуществляется на квартиры определенного типа (низкого качества, среднего качества (типовые), улучшенного качества и элитные). В качестве весов используются данные о количестве проданной общей площади квартир отдельно на первичном и вторичном рынках жилья, накопленном за предыдущий год.

Индекс цен производителей промышленных товаров рассчитывается на основании регистрации цен на товары-представители в базовых организациях. Цены производителей представляют собой фактически сложившиеся на момент регистрации цены указанных организаций на произведенные товары (оказанные услуги) без косвенных товарных налогов – налога на добавленную стоимость, акциза и т.п.

Рассчитанные по товарам (услугам)-представителям индексы цен производителей последовательно агрегируются в индексы цен соответствующих видов, групп, классов, разделов экономической деятельности. В качестве весов используются данные об объеме производства в стоимостном выражении за базисный период.

Индексы цен на приобретенное промышленными организациями зерно для основного производства рассчитываются на основе зарегистрированных цен на зерновые культуры, предназначенные для промышленной переработки. Средние цены приобретения зерна включают, помимо цены производства, налоги, наценку торгово-посреднических структур, а также затраты, связанные с организацией закупки, продажи, хранения и доставки зерна. Расчет средних цен и индексов цен осуществляется по видам культур и направлениям их использования: на продовольственные и кормовые цели, в производстве растительных и животных масел, пива и солода, спирта и крахмала. Построение индексов цен приобретения зерна предусматривает использование в качестве весов данных о количестве приобретения наблюдаемых видов культур в натуральном выражении за базисный период.

Индексы цен на приобретенные промышленными, сельскохозяйственными и строительными организациями отдельные виды товаров (продукции, услуг) рассчитываются на основании регистрации цен на товары (услуги)-представители по установленной номенклатуре. Средняя цена приобретения включает, помимо цены производства, налог на добавленную стоимость, акциз, транспортные, сбытовые, посреднические и другие расходы. Построение индексов цен приобретения осуществляется по сопоставимому кругу видов товаров (продукции, услуг) в отчетном и базисном периодах и предусматривает систему взвешивания на основе данных о количестве приобретенной продукции за предыдущий год.

Индекс цен производителей сельскохозяйственной продукции исчисляется на основании регистрации в отобранных для наблюдения сельскохозяйственных организациях цен на основные виды товаров-представителей, реализуемых заготовительным, перерабатывающим организациям, на рынке, через собственную торговую сеть, населению непосредственно с транспортных средств, на ярмарках, биржах, аукционах, организациям, коммерческим структурам и т.п. Цены производителей сельскохозяйственной продукции приводятся с учетом надбавок и скидок за качество реализованной продукции без расходов на транспортировку, экспедирование, погрузку и разгрузку продукции, а также без налога на добавленную стоимость.

Индекс цен на продукцию (затраты, услуги) инвестиционного назначения рассчитывается как агрегированный показатель индексов цен производителей на строительную продукцию объектов различных видов экономической деятельности, индекса цен приобретения машин и оборудования инвестиционного назначения, индекса цен на прочую продукцию (затраты, услуги) инвестиционного назначения взвешенный по доле этих элементов в общем объеме инвестиций.

Индекс цен производителей на строительную продукцию формируется из индексов цен на строительно-монтажные работы и на прочие затраты, включенные в сводный сметный расчет строительства, взвешенных по доле этих элементов в общем объеме инвестиций в жилища, здания и сооружения. Расчет индекса цен на строительно-монтажные работы проводится на основе данных о ценах на материалы, детали и конструкции, приобретенные базовыми подрядными организациями, а также на базе технологических моделей, разработанных по видам экономической деятельности с учетом территориальных особенностей строительства.

Индекс цен приобретения машин и оборудования инвестиционного назначения исчисляется по данным об изменении цен производителей этого оборудования, а также транспортных расходов, ставки налога на добавленную стоимость и других расходов.

Индекс цен на прочую продукцию (затраты, услуги) инвестиционного назначения определяется из индексов цен на основные составляющие этих работ (проектно-изыскательские работы, затраты на разведочное бурение, на формирование рабочего, продуктивного и племенного стада и другие затраты).

Индекс тарифов на грузовые перевозки характеризует изменение фактически действующих тарифов на грузовые перевозки за отчетный период без учета изменения за этот период структуры перевезенных грузов по разнообразным признакам: по виду и размеру отправки груза, скорости доставки, расстоянию перевозки, территории перевозки, типу подвижного состава, степени использования его грузоподъемности и по другим признакам.

Сводный индекс тарифов на грузовые перевозки всеми видами транспорта рассчитывается, исходя из индексов тарифов на перевозку грузов отдельными видами транспорта (железнодорожным и автомобильным), взвешенных на объемы доходов от перевозки грузов соответствующим видом транспорта за базисный период.

Индекс тарифов на услуги связи для юридических лиц (публикуется в докладах № 3, 6, 9, 12) характеризует общее изменение тарифов на 16 видов услуг-представителей предоставляемые юридическим лицам.

При расчете сводных индексов тарифов в качестве весов используются данные о доходах от услуг связи за предыдущий год.

Финансы

Бюджет – форма образования и расходования денежных средств, предназначенных для финансового обеспечения задач и функций государства и местного самоуправления.

Бюджетная система Российской Федерации – основанная на экономических отношениях и государственном устройстве Российской Федерации, регулируемая законодательством Российской Федерации совокупность федерального бюджета, бюджетов субъектов Российской Федерации, местных бюджетов и бюджетов государственных внебюджетных фондов.

Консолидированный бюджет – свод бюджетов бюджетной системы Российской Федерации на соответствующей территории (за исключением бюджетов государственных внебюджетных фондов), без учета межбюджетных трансфертов между этими бюджетами.

Бюджет Ярославской области и свод бюджетов муниципальных образований, входящих в состав Ярославской области (без учета межбюджетных трансфертов между этими бюджетами), образуют **консолидированный бюджет Ярославской области**.

Бюджет Ярославской области (региональный бюджет) – форма образования и расходования денежных средств в расчете на финансовый год, предназначенных для исполнения расходных обязательств Ярославской области.

Бюджет муниципального образования (местный бюджет) – предназначен для исполнения расходных обязательств муниципального образования.

Доходы бюджета – поступающие в бюджет денежные средства, за исключением средств, являющихся в соответствии с Бюджетным кодексом Российской Федерации источниками финансирования дефицита бюджета.

Расходы бюджета – выплачиваемые из бюджета денежные средства, за исключением средств, являющихся в соответствии с Бюджетным кодексом Российской Федерации источниками финансирования дефицита бюджета.

Дефицит бюджета – превышение расходов бюджета над его доходами.

Профицит бюджета – превышение доходов бюджета над его расходами.

Величина превышения доходов над расходами (профицит) имеет положительный знак, а величина дефицита – отрицательный знак.

Налог – обязательный, индивидуально безвозмездный платеж, взимаемый с организаций и физических лиц в форме отчуждения принадлежащих им на праве собственности, хозяйственного ведения или оперативного управления денежных средств в целях финансового обеспечения деятельности государства и (или) муниципальных образований.

Сбор – обязательный взнос, взимаемый с организаций и физических лиц, уплата которого является одним из условий совершения в отношении плательщиков сборов государственными органами, органами местного самоуправления, иными уполномоченными органами и должностными лицами юридически значимых действий, включая предоставление определенных прав или выдачу разрешений (лицензий), либо уплата которого обусловлена осуществлением в пределах территории, на которой введен сбор, отдельных видов предпринимательской деятельности.

Сальдированный финансовый результат (прибыль (+), убыток (-)) – конечный финансовый результат, выявленный на основании бухгалтерского учета всех хозяйственных операций организаций, представляет собой сумму

сальдированного финансового результата (прибыль (+), убыток (-)) от продажи товаров, продукции (работ, услуг), основных средств, иного имущества организаций и прочих доходов, уменьшенных на сумму прочих расходов.

Темпы изменения сальдированного финансового результата отчетного периода по сравнению с соответствующим периодом предыдущего года рассчитаны по сопоставимому кругу организаций; с учетом корректировки данных соответствующего периода предыдущего года, исходя из изменений учетной политики, законодательных актов и др. в соответствии с методологией бухгалтерского учета.

Суммарная задолженность по обязательствам организаций включает кредиторскую задолженность, задолженность по кредитам банков и займам.

Дебиторская задолженность – задолженность по расчетам с покупателями и заказчиками за товары, работы и услуги, в том числе задолженность, обеспеченная векселями полученными; задолженность по расчетам с дочерними и зависимыми обществами; суммы уплаченных другим организациям авансов по предстоящим расчетам в соответствии с заключенными договорами; задолженность по расчетам с прочими дебиторами, включающая в себя задолженность финансовых и налоговых органов (в том числе по переплате по налогам, сборам и прочим платежам в бюджет); задолженность работников организации по предоставленным им ссудам и займам за счет средств этой организации или кредита (ссуды на индивидуальное и кооперативное жилищное строительство, приобретение и благоустройство садовых участков, беспроцентные ссуды молодым семьям на улучшение жилищных условий или обзаведение домашним хозяйством и др.); задолженность подотчетных лиц; поставщиков по недостачам товарно-материальных ценностей, обнаруженным при приемке; задолженность по государственным заказам, федеральным программам за поставленные товары, работы и услуги, а также штрафы, пени и неустойки, признанные должником или по которым получены решения суда (арбитражного суда) или другого органа, имеющего в соответствии с законодательством Российской Федерации право на принятие решения об их взыскании, и отнесенные на финансовые результаты организации.

Кредиторская задолженность – задолженность по расчетам с поставщиками и подрядчиками за поступившие материальные ценности, выполненные работы и оказанные услуги, в том числе задолженность, обеспеченная векселями выданными; задолженность по расчетам с дочерними и зависимыми обществами по всем видам операций, с рабочими и служащими по оплате труда, представляющая собой начисленные, но не выплаченные суммы оплаты труда; задолженность по отчислениям на государственное социальное страхование, пенсионное обеспечение и медицинское страхование работников организации; задолженность по всем видам платежей в бюджет и внебюджетные фонды; задолженность организации по платежам по обязательному и добровольному страхованию имущества и работников организации и другим видам страхования, в которых организация является страхователем; авансы полученные, включающие сумму полученных авансов от сторонних организаций по предстоящим расчетам по заключенным договорам, а также штрафы, пени и неустойки, признанные организацией или по которым получены решения суда (арбитражного суда) или другого органа, имеющего в соответствии с законодательством Российской Федерации право на принятие решения об их взыскании и отнесенные на финансовые результаты организации.

Просроченная задолженность – задолженность, не погашенная в сроки, установленные договором.

Официальной курс доллара США к рублю рассчитывается и устанавливается Банком России каждый рабочий день на основе котировок межбанковского внутреннего валютного рынка по операциям) “доллар США – рубль”.

Официальной курс евро к рублю рассчитывается и устанавливается Банком России на основе официального курса доллара США по отношению к рублю и котировок межбанковского международного валютного рынка по операциям “доллар США – евро”.

Уровень жизни населения

Расчет показателей **денежных доходов и расходов населения** производится в соответствии с Методологическими положениями по расчету показателей денежных доходов и расходов населения, утвержденными приказом Росстата от 2 июля 2014 г. № 465 с изменениями, внесенными 20 ноября 2018 г. приказом Росстата № 680. Информация публикуется ежеквартально в соответствии с распоряжением Правительства Российской Федерации от 20 марта 2019 г. № 469-р (публикуется в докладах № 1, 4, 7, 10).

Данные о денежных доходах и расходах населения формируются на основе официальной статистической информации о произведенных выплатах денежных средств населению, и полученных от населения денежных средствах с использованием данных регулярной статистической отчетности хозяйствующих субъектов, органов государственного управления и финансовых учреждений, а также с использованием системы дооценок объемов доходов и расходов населения в неформальном секторе экономики. При отсутствии ряда показателей в необходимые сроки (это касается в основном банковских данных) производится их оценка.

При публикации объема денежных доходов и расходов населения за отчетный период производится уточнение предварительных показателей за предыдущий период. Пересмотр квартальных данных осуществляется по итогам разработки годового баланса денежных доходов и расходов населения.

Денежные доходы населения включают оплату труда наемных работников; доходы от предпринимательской деятельности и другой производственной деятельности; социальные выплаты (пенсии, пособия, стипендии и другие выплаты); доходы от собственности (дивиденды, проценты, начисленные по денежным средствам на банковских счетах физических лиц в кредитных организациях; выплата доходов по государственным и другим ценным бумагам; инвестиционный доход (доход от собственности держателей полисов); прочие денежные поступления.

Среднедушевые денежные доходы (в месяц) исчисляются делением годового объема денежных доходов на среднегодовую численность населения и на 12.

Реальные денежные доходы – относительный показатель, характеризующий динамику денежных доходов населения по сравнению с изменением цен на товары и услуги и исчисленный путем деления индекса номинального размера денежных доходов населения (т.е. фактически сложившегося в отчетном периоде) на индекс потребительских цен за соответствующий временной период.

Реальные располагаемые денежные доходы – относительный показатель, характеризующий динамику располагаемых денежных доходов населения (денежные

доходы за вычетом обязательных платежей) по сравнению с изменением цен на товары и услуги и исчисленный путем деления индекса номинального размера располагаемых денежных доходов населения (т.е. фактически сложившегося в отчетном периоде) на индекс потребительских цен за соответствующий временной период.

Денежные расходы населения включают в себя расходы на покупку товаров и оплату услуг, платежи за товары (работы, услуги) зарубежным поставщикам за безналичный и наличный расчет, включая сальдо трансграничной интернет-торговли, расходы на оплату обязательных платежей и разнообразных взносов и прочие расходы населения.

К сбережениям населения относятся: прирост (уменьшение) сбережений на рублевых и валютных счетах в банках Российской Федерации и за рубежом, прирост (уменьшение) средств в форме кредитов и займов от иностранных контрагентов, прирост (уменьшение) сбережений в ценных бумагах (включая векселя и долговые ценные бумаги), расходы на покупку недвижимости (включая сальдо операций с инструментами участия в капитале и недвижимостью за рубежом), прирост (уменьшение) наличных денег на руках у населения в рублях и в иностранной валюте в рублевом эквиваленте, прирост (уменьшение) прочих сбережений. Прирост (уменьшение) прочих сбережений включает в себя изменение средств на счетах индивидуальных предпринимателей, задолженности по заработной плате, расходы на покупку скота и птицы, изменение страховых резервов по страхованию жизни. Общий объем сбережений населения корректируется на величину финансовых обстоятельств (кредиты, ссуды) и на величину реализации финансовых активов (средств от продажи и погашения инвестиционных паев, от реализации долей участия в уставном капитале организаций и др.).

Среднемесячная номинальная начисленная заработная плата работников организаций в рассматриваемом периоде исчисляется на основании первичных статистических данных, полученных от организаций, делением фонда начисленной заработной платы работников на среднесписочную численность работников, и на количество месяцев в периоде.

В фонд заработной платы работников организаций включаются начисленные работникам суммы оплаты труда в денежной и неденежной формах за отработанное и неотработанное время, компенсационные выплаты, связанные с режимом работы и условиями труда, доплаты и надбавки, премии, единовременные поощрительные выплаты, а также оплата питания и проживания, имеющая систематический характер.

Реальная начисленная заработная плата работников организаций характеризует покупательную способность заработной платы в отчетном периоде в связи с изменением цен на потребительские товары и услуги по сравнению с базисным периодом. Для этого рассчитывается индекс реальной среднемесячной начисленной заработной платы путем деления индекса среднемесячной номинальной начисленной заработной платы на индекс потребительских цен (тарифов) на товары и услуги за один и тот же период.

Просроченной задолженностью по заработной плате считаются фактически начисленные работникам суммы заработной платы, но не выплаченные в срок, установленный коллективным договором или договором на расчетно-кассовое обслуживание, заключенным с банком. Число дней задержки считается, начиная со следующего дня после истечения этого срока.

Данные разрабатываются в соответствии с ОКВЭД2 по следующим видам экономической деятельности: растениеводство и животноводство, охота и предоставление соответствующих услуг в этих областях; лесозаготовки;

рыболовство и рыбоводство; добыча полезных ископаемых; обрабатывающие производства; обеспечение электрической энергией, газом и паром; кондиционирование воздуха; водоснабжение; водоотведение, организация сбора и утилизации отходов, деятельность по ликвидации загрязнений; строительство; транспорт; управление недвижимым имуществом за вознаграждение и на договорной основе; научные исследования и разработки; образование; деятельность в области здравоохранения и социальных услуг; деятельность в области культуры, искусства, отдыха и развлечений, теле- и радиовещания.

К **пенсионерам** относятся лица, реализовавшие право на получение пенсии в соответствии с законодательством Российской Федерации и межгосударственными соглашениями, постоянно проживающие в Российской Федерации.

Средний размер назначенных пенсий определяется делением общей суммы назначенных пенсий на численность пенсионеров (в 2002-2022 гг. – по данным Пенсионного фонда Российской Федерации, с 2023 г. – по данным Фонда пенсионного и социального страхования Российской Федерации).

Реальный размер назначенных пенсий – относительный показатель, исчисленный путем деления индекса номинального размера (т.е. фактически сложившегося в отчетном периоде) назначенных пенсий на индекс потребительских цен за соответствующий временной период.

В 2010-2023 гг. показатели рассчитывались на основе Методики расчетов основных показателей пенсионного обеспечения, утвержденной приказом Росстата от 23 июня 2009 г. № 118, с 1 января 2024 г. — в соответствии с Методологическими положениями по расчету показателей пенсионного обеспечения, утвержденными приказом Росстата от 18 сентября 2023 г. № 446.

Покупательная способность среднедушевых денежных доходов населения (начисленной заработной платы, назначенных пенсий) отражает потенциальные возможности населения по приобретению товаров и услуг и выражается через товарный эквивалент среднедушевых денежных доходов (начисленной заработной платы, назначенных пенсий).

Под товарным эквивалентом понимается количество какого-либо одного товара (услуги) с конкретными потребительскими свойствами, которое может быть приобретено при условии, что вся сумма денежных доходов (заработной платы, пенсии) будет направлена только на эти цели.

Величина прожиточного минимума в 2020 г. представляла собой стоимостную оценку потребительской корзины, а также обязательные платежи и сборы и определялась в соответствии с Федеральным законом от 24 октября 1997 г. № 134-ФЗ “О прожиточном минимуме Российской Федерации” (до вступления в силу Федерального закона от 29 декабря 2020 г. № 473-ФЗ “О внесении изменений в отдельные законодательные акты Российской Федерации”). Величина прожиточного минимума определялась ежеквартально в среднем на душу населения и по социально-демографическим группам (трудоспособное население, пенсионеры, дети).

Потребительская корзина в 2020 г. в целом по Российской Федерации устанавливалась в соответствии с Федеральными законами от 3 декабря 2012 г. № 227-ФЗ “О потребительской корзине в целом по Российской Федерации” и № 233-ФЗ “О внесении изменений в Федеральный закон “О прожиточном минимуме в Российской Федерации” и включала в себя минимальный набор продуктов питания, необходимый для сохранения здоровья человека и обеспечения его жизнедеятельности (в натуральных показателях), а также стоимостную оценку

непродовольственных товаров и услуг, величина которой определялась в соотношении со стоимостью минимального набора продуктов питания.

Начиная с 1 января 2021 г., в соответствии с Федеральным законом от 29 декабря 2020 г. № 473-ФЗ величина прожиточного минимума в среднем на душу населения и по социально-демографическим группам (трудоспособное население, пенсионеры, дети) устанавливается ежегодно и представляет собой минимальную необходимую для обеспечения жизнедеятельности сумму доходов гражданина.

В целом по Российской Федерации величина прожиточного минимума на душу населения исчисляется исходя из величины медианного среднедушевого дохода за предыдущий год. Величина прожиточного минимума по основным социально-демографическим группам населения определяется в процентном соотношении к величине прожиточного минимума на душу населения: для трудоспособного населения – 109 процентов, для пенсионеров – 86 процентов, для детей – 97 процентов.

В субъектах Российской Федерации величина прожиточного минимума на душу населения устанавливается с учетом коэффициента региональной дифференциации, величина прожиточного минимума по основным социально-демографическим группам населения – в порядке, определяемом Правительством Российской Федерации и одновременно с величиной прожиточного минимума на душу населения.

Занятость и безработица

Рабочая сила – лица в возрасте 15 лет и старше, которые в рассматриваемый период считаются занятыми или безработными.

Занятые – лица в возрасте 15 лет и старше, которые в обследуемую неделю выполняли любую деятельность (хотя бы один час в неделю), связанную с производством товаров или оказанием услуг за плату или прибыль. В численность занятых включаются также лица, временно отсутствовавшие на рабочем месте в течение короткого промежутка времени и сохранившие связь с рабочим местом во время отсутствия.

К **безработным**, применительно к определениям Международной организации труда (МОТ), относятся лица в возрасте 15 лет и старше, которые в рассматриваемый период удовлетворяли одновременно следующим критериям:

не имели работы (доходного занятия);

занимались поиском работы в течение последних четырех недель, используя при этом любые способы;

были готовы приступить к работе в течение обследуемой недели.

К безработным относятся также лица, которые в рассматриваемый период не имели работы, но договорились о сроке начала работы (в течение 2 недель после обследуемой недели) и не продолжали дальнейшего ее поиска; не имели работы, были готовы приступить, но не искали работу, так как ожидали ответа от администрации или работодателя на сделанное ранее обращение. При этом период ожидания ответа не должен превышать один месяц.

Обучающиеся, пенсионеры и инвалиды учитывались в качестве безработных, если они не имели работы, занимались поиском работы и были готовы приступить к ней.

Безработные, зарегистрированные в службе занятости населения, – трудоспособные граждане, не имеющие работы и заработка (трудового дохода), проживающие на территории Российской Федерации, зарегистрированные в службе занятости населения по месту жительства в целях поиска подходящей работы, ищущие работу и готовые приступить к ней.

Уровень безработицы – отношение численности безработных определенной возрастной группы к численности рабочей силы (занятых и безработных) соответствующей возрастной группы, рассчитанное в процентах.

Уровень зарегистрированной безработицы – отношение численности безработных, зарегистрированных в службе занятости населения, к численности рабочей силы в возрасте 15-72 лет, в процентах. Расчет производится по данным Федеральной службы по труду и занятости и Федеральной службы государственной статистики.

Число замещенных рабочих мест (средняя численность работников) – сумма среднесписочной численности работников, средней численности внешних совместителей и средней численности работающих по договорам гражданско-правового характера в организациях (без субъектов малого предпринимательства).

В численность принятых работников включаются лица, зачисленные в отчетном периоде в организацию приказом (распоряжением) о приеме на работу, переведенные на работу из другой организации (юридического лица или обособленного подразделения).

В численность работников, принятых на дополнительно введенные (созданные) рабочие места, включаются работники, принятые в отчетном периоде на вновь образованные (созданные) рабочие места в результате расширения, реорганизации производства, увеличения сменности работы.

В численность выбывших работников включаются все работники, оставившие работу в организации независимо от оснований: (расторжение трудового договора по инициативе работника, инициативе работодателя, истечение срока трудового договора, по соглашению сторон, призыв или поступление на военную службу, перевод работника с его согласия в другую организацию (юридическое лицо или обособленное подразделение и др.), уход или перевод которых оформлен приказом (распоряжением).

Численность требуемых работников на вакантные рабочие места – количество работников, которых предполагается принять на вакантные рабочие места.

В численность работников, работавших неполное рабочее время по инициативе работодателя, включаются работники списочного состава, работавшие в отчетном периоде неполное рабочее время по инициативе работодателя в соответствии со статьей 74 Трудового кодекса Российской Федерации.

В численность работников, работавших неполное рабочее время по соглашению между работником и работодателем, включаются работники списочного состава, работавшие в режиме неполного рабочего дня (недели) в соответствии с трудовым договором или переведенные с согласия работника на работу на неполное рабочее время (статья 93 Трудового кодекса Российской Федерации).

В численность работников, находившихся в простое по вине работодателя и по причинам, не зависящим от работодателя и работника, включаются работники списочного состава, находившиеся в простое полный рабочий день

по причинам: необеспечение работников необходимым оборудованием, инструментами, технической документацией, объемом работ, необходимыми для исполнения трудовых обязанностей; невыполнение договорных обязательств перед партнерами, приведшее к срыву графика поставки сырья или вывоза готовой продукции со склада; обстоятельства непредвиденного характера, например, аварии или перебои в подаче воды, тепла, электроэнергии, стихийные бедствия и т.п.

В численность работников, которым были предоставлены отпуска без сохранения заработной платы по заявлению работника, включаются работники, которым были предоставлены по их письменному заявлению отпуска без сохранения заработной платы по семейным обстоятельствам или другим уважительным причинам, в случаях, предусмотренных законодательством Российской Федерации, а также неоплаченные отпуска по инициативе работодателя.

Нагрузка незанятого населения на 100 заявленных вакансий рассчитывается как отношение численности лиц, не занятых трудовой деятельностью, состоящих на учете в органах службы занятости населения, к 100 вакансиям, сообщенных организациями в эти органы.

Заявленная работодателями потребность в работниках – число вакансий (требуемых работников), сообщенных организациями в службу занятости населения.

Под **забастовкой** подразумевается временный добровольный отказ работников от исполнения трудовых обязанностей (полностью или частично) в целях разрешения коллективного трудового спора. Забастовкой не считается приостановка работы из-за недопоставки оборудования, сырья, материалов, комплектующих деталей по причине забастовки в организациях-поставщиках.

В численность работников, участвовавших в забастовках, входят работники, принимавшие непосредственное участие в забастовке, и не входят работники, отсутствовавшие на своих рабочих местах по таким причинам как болезнь, ежегодный или другой отпуск, командировка и т.п.

Приватизация жилья (публикуется в докладе № 2)

Демография

Естественное движение населения – обобщенное название совокупности рождений и смертей, изменяющих численность населения так называемым естественным путем. К естественному движению населения относят также браки и разводы, хотя они не меняют численность населения, но учитываются в том же порядке, что и рождения и смерти.

Сведения о **рождениях, смертях, браках, разводах** получают на основании статистической разработки данных, содержащихся в записях актов о рождении, смерти, заключении и расторжении брака, составляемых органами записи актов гражданского состояния. В число родившихся включены только родившиеся живыми.

Источником информации о причинах смерти являются записи в медицинских свидетельствах о смерти, составляемых врачом относительно заболевания, несчастного случая, убийства, самоубийства и другого внешнего воздействия, послужившего причиной смерти, а также записи актов о смерти.

С 1 января 2011 г. разработка записей актов о смерти по причинам производится применительно к Краткой номенклатуре причин смерти 2010, основанной на Международной статистической классификации болезней и проблем, связанных со здоровьем, X пересмотра (1989 г.).

В соответствии со статьей 13.1 Федерального закона “Об актах гражданского состояния” от 15.11.1997 № 143-ФЗ с 1 октября 2018 г. был введен в действие Единый государственный реестр записей актов гражданского состояния (ЕГР ЗАГС). Согласно статье 13.2 указанного Федерального закона Росстат с 1 октября 2018 г. получает сведения о государственной регистрации рождений, смертей, заключения и расторжения браков из данного реестра.

Коэффициенты естественного движения населения (публикуется в докладах № 1, 3-12).

Общие коэффициенты рождаемости и смертности – отношение соответственно числа родившихся (живыми) и числа умерших к среднегодовой численности населения. Исчисляются на 1000 человек населения.

Коэффициент естественного прироста – разность общих коэффициентов рождаемости и смертности.

Общие коэффициенты брачности и разводимости – отношение числа зарегистрированных браков и разводов к среднегодовой численности населения. Исчисляются на 1000 человек населения.

Коэффициенты смертности по причинам смерти – отношение числа умерших от указанных причин смерти к среднегодовой численности населения. Исчисляются на 100000 человек населения.

Коэффициент младенческой смертности исчисляется как сумма двух составляющих, первая из которых – отношение числа умерших в возрасте до одного года из поколения родившихся в том году, для которого вычисляется коэффициент, к общему числу родившихся в том же году; а вторая – отношение числа умерших в возрасте до одного года из поколения родившихся в предыдущем году, к общему числу родившихся в предыдущем году. Исчисляется на 1000 родившихся живыми.

Данные о миграции (публикуется в докладах № 1, 3-12) получены в результате разработки поступающих от отделов по вопросам миграции МВД России по Ярославской области документов статистического учета прибытий и убытий. Листки статистического учета мигрантов составляются при регистрации и снятии с регистрационного учета населения по месту жительства и при регистрации по месту пребывания на срок 9 месяцев и более. Снятие с регистрационного учета осуществляется автоматически в процессе электронной обработки данных о миграции населения при перемещениях в пределах Российской Федерации, а также по истечении срока пребывания у мигрантов независимо от места прежнего жительства.

Сведения об участниках государственной программы по оказанию содействия добровольному переселению в Россию соотечественников, переселившихся в Российскую Федерацию, приведены по данным Управления по вопросам миграции МВД России по Ярославской области в отношении лиц, официально получивших этот статус.