



РОССТАТ

**Территориальный орган Федеральной службы
государственной статистики по Ярославской области**

Социально-экономическое положение Ярославской области

январь-октябрь 2025 года

10

Ярославль



РОССТАТ

**ТЕРРИТОРИАЛЬНЫЙ ОРГАН ФЕДЕРАЛЬНОЙ СЛУЖБЫ
ГОСУДАРСТВЕННОЙ СТАТИСТИКИ ПО ЯРОСЛАВСКОЙ ОБЛАСТИ
(ЯРОСЛАВЛЬСТАТ)**

СОЦИАЛЬНО-ЭКОНОМИЧЕСКОЕ ПОЛОЖЕНИЕ ЯРОСЛАВСКОЙ ОБЛАСТИ

январь-октябрь 2025 года

**Ярославль
2025 год**

Доклад подготовлен отделом сводных статистических работ
и общественных связей Ярославльстата.

Копирование в целях коммерческого использования запрещено.

При публикации данных ссылка на Ярославльстат обязательна.

СОДЕРЖАНИЕ

I. ОСНОВНЫЕ ЭКОНОМИЧЕСКИЕ И СОЦИАЛЬНЫЕ ПОКАЗАТЕЛИ	6
II. ПРОИЗВОДСТВО ТОВАРОВ И УСЛУГ	8
1. ИНДЕКС ВЫПУСКА ТОВАРОВ И УСЛУГ ПО БАЗОВЫМ ВИДАМ ЭКОНОМИЧЕСКОЙ ДЕЯТЕЛЬНОСТИ	8
2. ОБОРОТ ОРГАНИЗАЦИЙ	9
3. ПРОМЫШЛЕННОЕ ПРОИЗВОДСТВО	12
ДОБЫЧА ПОЛЕЗНЫХ ИСКОПАЕМЫХ	13
ОБРАБАТЫВАЮЩИЕ ПРОИЗВОДСТВА	16
ОБЕСПЕЧЕНИЕ ЭЛЕКТРИЧЕСКОЙ ЭНЕРГИЕЙ, ГАЗОМ И ПАРОМ; КОНДИЦИОНИРОВАНИЕ ВОЗДУХА	20
ВОДОСНАБЖЕНИЕ; ВОДООТВЕДЕНИЕ, ОРГАНИЗАЦИЯ СБОРА И УТИЛИЗАЦИИ ОТХОДОВ, ДЕЯТЕЛЬНОСТЬ ПО ЛИКВИДАЦИИ ЗАГРЯЗНЕНИЙ	23
ВЫПУСК ВАЖНЕЙШИХ ВИДОВ ПРОДУКЦИИ	26
4. СЕЛЬСКОЕ ХОЗЯЙСТВО	31
5. СТРОИТЕЛЬСТВО	36
6. ТРАНСПОРТ	39
III. РЫНОК ТОВАРОВ И УСЛУГ	42
1. РОЗНИЧНАЯ ТОРГОВЛЯ	42
2. РЕСТОРАНЫ, КАФЕ, БАРЫ	55
3. РЫНОК ПЛАТНЫХ УСЛУГ НАСЕЛЕНИЮ	57
4. ОПТОВАЯ ТОРГОВЛЯ	59
IV. ИНВЕСТИЦИИ	62
1. ФИНАНСОВЫЕ ВЛОЖЕНИЯ ОРГАНИЗАЦИЙ	62
2. ИНВЕСТИЦИИ В НЕФИНАНСОВЫЕ АКТИВЫ	67
V. ЦЕНЫ	70
1. ПОТРЕБИТЕЛЬСКИЕ ЦЕНЫ	71
2. ЦЕНЫ ПРОИЗВОДИТЕЛЕЙ	76
VI. ФИНАНСЫ	90
1. ГОСУДАРСТВЕННЫЕ ФИНАНСЫ	90
2. ФИНАНСОВАЯ ДЕЯТЕЛЬНОСТЬ ОРГАНИЗАЦИЙ	95
ФИНАНСОВЫЕ РЕЗУЛЬТАТЫ ДЕЯТЕЛЬНОСТИ ОРГАНИЗАЦИЙ	95
АКТИВЫ ОРГАНИЗАЦИЙ	99
СОСТОЯНИЕ ПЛАТЕЖЕЙ И РАСЧЕТОВ В ОРГАНИЗАЦИЯХ	101
VII. СОЦИАЛЬНАЯ СФЕРА	113
1. УРОВЕНЬ ЖИЗНИ НАСЕЛЕНИЯ	113
ДЕНЕЖНЫЕ ДОХОДЫ	113
ИСПОЛЬЗОВАНИЕ ДЕНЕЖНЫХ ДОХОДОВ	129
2. ЗАНЯТОСТЬ И БЕЗРАБОТИЦА	133

VIII. МЕЖРЕГИОНАЛЬНЫЕ СРАВНЕНИЯ.....	149
ОСНОВНЫЕ СОЦИАЛЬНО-ЭКОНОМИЧЕСКИЕ ПОКАЗАТЕЛИ ОБЛАСТЕЙ ЦЕНТРАЛЬНОГО ФЕДЕРАЛЬНОГО ОКРУГА РОССИЙСКОЙ ФЕДЕРАЦИИ В ЯНВАРЕ-ОКТЯБРЕ 2025 г.	149
ИНДЕКСЫ ПОТРЕБИТЕЛЬСКИХ ЦЕН В ОБЛАСТЯХ ЦЕНТРАЛЬНОГО ФЕДЕРАЛЬНОГО ОКРУГА РОССИЙСКОЙ ФЕДЕРАЦИИ В ОКТЯБРЕ 2025 г.	152
ИНДЕКСЫ ЦЕН (ТАРИФОВ) ПРОИЗВОДИТЕЛЕЙ В ОБЛАСТЯХ ЦЕНТРАЛЬНОГО ФЕДЕРАЛЬНОГО ОКРУГА РОССИЙСКОЙ ФЕДЕРАЦИИ В ОКТЯБРЕ 2025 г.	153
МЕТОДОЛОГИЧЕСКИЕ ПОЯСНЕНИЯ.....	154

Условные обозначения:

- явление отсутствует;
- ... данных не имеется или не публикуются в целях обеспечения конфиденциальности первичных статистических данных, полученных от организаций, в соответствии с Федеральным законом от 29 ноября 2007 г. № 282-ФЗ “Об официальном статистическом учете и системе государственной статистики в Российской Федерации” (ст.4, п.5; ст.9 п.1);
- 0.0 значение показателя меньше единицы измерения;
- x невозможность явления, сопоставление не имеет смысла.

В отдельных случаях незначительные расхождения между итогом и суммой слагаемых объясняются округлением данных.

I. ОСНОВНЫЕ ЭКОНОМИЧЕСКИЕ И СОЦИАЛЬНЫЕ ПОКАЗАТЕЛИ

	Октябрь 2025	В % к		Январь- октябрь 2025	В % к январю- октябрю 2024	Справочно		
		октябрю 2024	сентябрю 2025			октябрь 2024 в % к		январь- октябрь 2024 в % к январю- октябрю 2023
						октябрю 2023	сентябрю 2024	
Индекс промышленного производства ¹⁾	x	92.2	107.9	x	97.6	97.3	102.3	104.9
Производство основных видов продукции животноводства (в хозяйствах всех категорий)								
скот и птица на убой (в живом весе), тонн	8329	99.0	105.9	77623	117.9	103.3	114.6	86.9
молоко, тонн	34597	103.2	102.3	343928	100.9	103.6	101.5	104.7
яйца, млн штук	191.5	95.8	95.7	1918.5	102.9	107.0	103.4	96.4
Объем работ по виду деятельности “Строительство”, млн рублей	5339.0	74.2	x	68459.5	119.0	59.2	x	78.9
Ввод в действие жилых домов, тыс.м ² общей площади жилых помещений	59.4	147.5	56.2	753.7	95.9	54.0	45.3	96.0
Грузооборот автомобильного транспорта, млн тонно- километров	145.1	97.2	97.0	1450.0	102.5	95.0	90.7	99.6
Оборот розничной торговли, млн рублей	39576.2	97.1	105.6	367442.4	100.0	114.1	101.7	108.9
Оборот общественного питания, млн рублей	1928.4	92.3	101.4	18715.7	98.5	108.0	102.3	100.9

	Октябрь 2025	В % к		Январь- октябрь 2025	В % к январю- октябрю 2024	Справочно		
		октябрю 2024	сентябрю 2025			октябрь 2024 в % к		январь- октябрь 2024 в % к январю- октябрю 2023
						октябрю 2023	сентябрю 2024	
Объем платных услуг населению, млн рублей	9306.7	107.9	103.9	94514.6	103.7	98.7	104.3	102.4
Индекс потребительских цен	x	108.5	100.1	x	109.8	108.3	99.8	107.6
Индекс цен производителей промышленных товаров ¹⁾	x	106.3	100.8	x	107.5	109.0	100.7	108.5
Официально зарегистрированы безработными (на конец периода), тыс. человек	3.2	129.1	102.5	2.8 ²⁾	95.9 ²⁾	66.7	88.6	68.5 ²⁾

¹⁾ По видам деятельности “Добыча полезных ископаемых”, “Обрабатывающие производства”, “Обеспечение электрической энергией, газом и паром; кондиционирование воздуха”, “Водоснабжение; водоотведение, организация сбора и утилизация отходов, деятельность по ликвидации загрязнений”.

²⁾ В среднем за месяц.

	Сентябрь 2025	В % к		Январь- сентябрь 2025	В % к январю- сентябрю 2024	Справочно		
		сентябрю 2024	августу 2025			сентябрь 2024 в % к		январь- сентябрь 2024 в % к январю- сентябрю 2023
						сентябрю 2023	августу 2024	
Среднемесячная начисленная заработная плата одного работника:								
номинальная, рублей	72216.6	110.4	104.1	71230.1	114.2	123.7	106.6	120.1
реальная	x	102.1	103.7	x	103.9	113.4	105.8	111.7

II. ПРОИЗВОДСТВО ТОВАРОВ И УСЛУГ

1. ИНДЕКС ВЫПУСКА ТОВАРОВ И УСЛУГ ПО БАЗОВЫМ ВИДАМ ЭКОНОМИЧЕСКОЙ ДЕЯТЕЛЬНОСТИ

Индекс выпуска товаров и услуг по базовым видам экономической деятельности¹⁾ в III квартале 2025 г. составил 97.2 процента к соответствующему периоду 2024 г.

Динамика физического объема выпуска по базовым видам экономической деятельности

	В % к соответствующему периоду предыдущего года
2023	
I квартал	100.3
II квартал	110.6
III квартал	113.1
IV квартал	105.0
год	107.2
2024	
I квартал	106.2
II квартал	104.7
III квартал	100.1
IV квартал	97.3
год	101.7
2025	
I квартал ²⁾	106.0
II квартал ²⁾	102.7
III квартал	97.2

¹⁾ Исчисляется на основе данных об изменении физического объема производства продукции сельского хозяйства, промышленного производства (по видам деятельности “Добыча полезных ископаемых”, “Обрабатывающие производства”, “Обеспечение электрической энергией, газом и паром; кондиционирование воздуха”, “Водоснабжение; водоотведение, организация сбора и утилизации отходов, деятельность по ликвидации загрязнений”), строительства, транспорта, розничной и оптовой торговли.

²⁾ Данные уточнены.

2. ОБОРОТ ОРГАНИЗАЦИЙ

Оборот организаций по видам экономической деятельности (в действующих ценах)

	Октябрь 2025, млн рублей	В % к		Январь-октябрь 2025	
		октябрю 2024	сентябрю 2025	млн рублей	в % к январю- октябрю 2024
Всего	186626.6	99.6	100.7	1752186.8	102.9
Сельское, лесное хозяйство, охота, рыболовство и рыбоводство	4710.9	104.0	110.5	45376.0	108.1
Добыча полезных ископаемых	214.0	44.4	69.1	2115.9	57.8
из нее					
добыча прочих полезных ископаемых	214.0	44.4	69.1	2115.9	57.8
Обрабатывающие производства	55430.7	88.8	95.8	544919.9	100.6
из них:					
производство пищевых продуктов	3190.0	90.9	85.1	44717.0	121.7
производство напитков	1675.2	97.7	85.6	20974.3	122.6
производство табачных изделий	437.9	115.6	100.9	5255.6	140.7
производство текстильных изделий	678.5	106.9	109.5	6568.7	88.4
производство одежды	404.2	100.7	98.1	3673.0	90.4
производство кожи и изделий из кожи	342.9	84.6	93.6	2442.9	85.6
обработка древесины и производство изделий из дерева и пробки, кроме мебели, производство изделий из соломки и материалов для плетения	337.2	71.5	101.7	3435.2	80.7
производство бумаги и бумажных изделий	1967.9	81.4	111.4	18750.7	94.8
деятельность полиграфическая и копирование носителей информации	301.8	103.6	87.4	2927.4	98.3
производство нефтепродуктов	5005.9	116.1	102.4	46547.8	110.0
производство химических веществ и химических продуктов	4324.2	76.5	96.7	47789.0	78.2

	Октябрь 2025, млн рублей	В % к		Январь-октябрь 2025	
		октябрю 2024	сентябрю 2025	млн рублей	в % к январю- октябрю 2024
производство лекарственных средств и материалов, применяемых в медицинских целях	3503.3	120.9	132.2	23978.6	156.4
производство резиновых и пластмассовых изделий	5730.1	85.4	69.5	55158.4	90.9
производство прочей неметаллической минеральной продукции	1987.6	97.8	85.2	19510.5	106.7
производство металлургическое	209.4	76.3	92.9	2142.0	93.8
производство готовых металлических изделий, кроме машин и оборудования	2699.6	73.8	82.3	27188.6	109.7
производство компьютеров, электронных и оптических изделий	1081.0	66.3	81.4	10447.2	118.6
производство электрического оборудования	4999.2	88.4	100.2	42585.4	95.6
производство машин и оборудования, не включенных в другие группировки	4152.0	150.5	122.5	31156.9	121.0
производство автотранспортных средств, прицепов и полуприцепов	4196.3	74.9	124.8	40681.7	80.0
производство прочих транспортных средств и оборудования	6424.6	89.8	95.5	66084.7	101.4
производство мебели	617.9	105.0	96.7	4789.6	116.3
производство прочих готовых изделий	525.5	55.4	92.2	5842.4	76.2
ремонт и монтаж машин и оборудования	638.6	27.8	80.9	12272.1	109.3
Обеспечение электрической энергией, газом и паром; кондиционирование воздуха	10682.4	124.6	160.1	91673.8	110.9
Водоснабжение; водоотведение, организация сбора и утилизации отходов, деятельность по ликвидации загрязнений	1483.2	89.1	85.8	13672.9	106.4
Строительство	6803.4	91.0	91.6	73982.9	107.6

	Октябрь 2025, млн рублей	В % к		Январь-октябрь 2025	
		октябрю 2024	сентябрю 2025	млн рублей	в % к январю- октябрю 2024
Торговля оптовая и розничная; ремонт автотранспортных средств и мотоциклов	79650.1	103.2	100.4	711152.4	100.8
в том числе:					
торговля оптовая и розничная автотранспортными средствами и мотоциклами и их ремонт	11350.8	89.4	91.2	100537.5	97.4
торговля оптовая, кроме оптовой торговли автотранспортными средствами и мотоциклами	47741.4	105.6	101.2	410193.2	98.6
торговля розничная, кроме торговли автотранспортными средствами и мотоциклами	20557.8	106.6	104.1	200421.8	107.7
Транспортировка и хранение	8535.7	106.4	98.1	88752.6	111.3
Деятельность гостиниц и предприятий общественного питания	1885.7	108.4	95.9	20220.2	117.6
Деятельность в области информации и связи	3350.3	124.0	98.5	31569.8	118.4
Деятельность по операциям с недвижимым имуществом	2527.4	150.4	93.5	24087.3	109.8
Деятельность профессиональная, научная и техническая	3682.5	90.0	106.6	33902.1	100.8
Деятельность административная и сопутствующие дополнительные услуги	2202.4	122.9	95.0	21407.2	88.2
Государственное управление и обеспечение военной безопасности; социальное обеспечение	72.3	106.5	99.6	660.5	109.1
Образование	527.1	94.6	92.3	5155.6	111.8
Деятельность в области здравоохранения и социальных услуг	3772.8	110.9	116.6	33484.9	115.6
Деятельность в области культуры, спорта, организации досуга и развлечений	723.8	102.8	87.5	6497.2	118.9
Предоставление прочих видов услуг	372.0	106.5	96.5	3555.7	123.3

3. ПРОМЫШЛЕННОЕ ПРОИЗВОДСТВО

Индекс промышленного производства в октябре 2025 г. по сравнению с соответствующим периодом предыдущего года составил 92.2 процента, в январе-октябре 2025 г. – 97.6 процента.

Индексы промышленного производства¹⁾

	В % к	
	соответствующему периоду предыдущего года	предыдущему периоду
2024		
январь	106.6	66.4
февраль	115.5	117.2
март	103.2	106.8
I квартал	108.1	86.4
апрель	108.2	90.7
май	120.1	111.1
июнь	101.2	90.9
II квартал	109.7	103.6
I полугодие	108.9	х
июль	87.3	94.7
август	105.2	104.1
сентябрь	110.0	107.5
III квартал	100.2	96.8
январь-сентябрь	105.9	х
октябрь	97.3	102.3
январь-октябрь	104.9	х
ноябрь	102.6	97.4
декабрь	103.1	128.4
IV квартал	101.1	116.7
год	104.5	х
2025		
январь	102.7	66.1
февраль	98.8	112.7
март	101.7	109.9
I квартал	101.0	86.3
апрель	101.8	90.8
май	87.3	95.4
июнь	98.1	102.1
II квартал	95.5	97.9

	В % к	
	соответствующему периоду предыдущего года	предыдущему периоду
I полугодие	98.2	x
июль	106.4	102.8
август	103.0	100.7
сентябрь	87.4	91.2
III квартал	98.5	100.0
январь-сентябрь	98.3	x
октябрь	92.2	107.9
январь-октябрь	97.6	x

¹⁾ Индекс промышленного производства исчисляется по видам деятельности: “Добыча полезных ископаемых”, “Обрабатывающие производства”, “Обеспечение электрической энергией, газом и паром; кондиционирование воздуха”, “Водоснабжение; водоотведение, организация сбора и утилизации отходов, деятельность по ликвидации загрязнений” в соответствии с Официальной статистической методологией исчисления индекса промышленного производства (приказ Росстата от 16.01.2020 № 7) на основе данных о динамике производства важнейших товаров-представителей в физическом измерении, оцененных в ценах базисного 2018 года. В качестве весов используется структура валовой добавленной стоимости по видам экономической деятельности 2018 базисного года.

ДОБЫЧА ПОЛЕЗНЫХ ИСКОПАЕМЫХ

Индекс производства по виду деятельности “Добыча полезных ископаемых” в октябре 2025 г. по сравнению с соответствующим периодом предыдущего года составил 79.2 процента, в январе-октябре 2025 г. – 92.7 процента.

Динамика добычи полезных ископаемых

	В % к	
	соответствующему периоду предыдущего года	предыдущему периоду
2024		
январь	108.8	47.7
февраль	87.7	138.4
март	105.6	164.4
I квартал	100.2	55.7
апрель	70.6	92.9
май	77.5	137.6
июнь	89.9	121.6
II квартал	80.1	183.6
I полугодие	86.2	x

	В % к	
	соответствующему периоду предыдущего года	предыдущему периоду
июль	103.7	106.1
август	90.1	98.7
сентябрь	104.5	106.6
III квартал	99.1	133.3
январь-сентябрь	91.7	x
октябрь	101.9	95.6
январь-октябрь	93.0	x
ноябрь	129.4	87.9
декабрь	101.1	63.9
IV квартал	110.1	80.8
год	96.1	x
2025		
январь	122.9	58.0
февраль	134.5	151.4
март	104.8	128.1
I квартал	117.5	59.4
апрель	107.7	95.4
май	89.9	114.9
июнь	102.9	139.3
II квартал	99.7	155.8
I полугодие	106.0	x
июль	79.2	81.6
август	86.7	108.1
сентябрь	79.7	97.9
III квартал	81.8	109.4
январь-сентябрь	94.8	x
октябрь	79.2	95.0
январь-октябрь	92.7	x

**Индексы производства
по основным видам добывающих производств**

	Октябрь 2025 в % к		Январь-октябрь 2025 в % к январю-октябрю 2024
	октябрю 2024	сентябрю 2025	
Добыча полезных ископаемых – всего	79.2	95.0	92.7
из нее:			
добыча камня, песка и глины	79.1	94.7	92.7
добыча полезных ископаемых, не включенных в другие группировки	100.0	в 9.6 р.	100.0

**Объем отгруженных товаров собственного производства,
выполненных работ и услуг собственными силами
по добыче полезных ископаемых
(в действующих ценах)**

	Октябрь 2025, млн рублей	В % к		Январь-октябрь 2025	
		октябрю 2024	сентябрю 2025	млн рублей	в % к январю- октябрю 2024
Добыча полезных ископаемых – всего	256.8	51.0	76.0	2188.2	60.7
из нее:					
добыча прочих полезных ископаемых	256.8	51.0	76.0	2188.2	60.7
предоставление услуг в области добычи полезных ископаемых	-	-	-	-	-

ОБРАБАТЫВАЮЩИЕ ПРОИЗВОДСТВА

Индекс производства по виду деятельности “Обрабатывающие производства” в октябре 2025 г. по сравнению с соответствующим периодом предыдущего года составил 92.7 процента, в январе-октябре 2025 г. – 98.4 процента.

Динамика по обрабатывающим производствам

	В % к	
	соответствующему периоду предыдущего года	предыдущему периоду
2024		
январь	105.4	60.4
февраль	116.4	123.7
март	103.5	109.7
I квартал	108.1	82.8
апрель	111.3	91.9
май	122.5	115.5
июнь	102.2	91.5
II квартал	111.7	111.6
I полугодие	110.0	х
июль	83.0	92.6
август	104.6	104.4
сентябрь	115.2	111.6
III квартал	99.8	97.9
январь-сентябрь	106.3	х
октябрь	98.4	97.8
январь-октябрь	105.4	х
ноябрь	103.2	94.0
декабрь	103.6	130.9
IV квартал	101.8	112.5
год	105.0	х
2025		
январь	106.2	61.9
февраль	99.2	115.6
март	103.4	114.4

	В % к	
	соответствующему периоду предыдущего года	предыдущему периоду
I квартал	102.8	83.6
апрель	102.7	91.3
май	85.8	96.5
июнь	97.1	103.6
II квартал	94.8	102.9
I полугодие	98.5	х
июль	107.8	102.8
август	107.2	103.9
сентябрь	87.1	90.6
III квартал	100.0	103.3
январь-сентябрь	99.0	х
октябрь	92.7	104.1
январь-октябрь	98.4	х

**Индексы производства
по основным видам обрабатывающих производств**

	Октябрь 2025 в % к		Январь-октябрь 2025 в % к январю-октябрю 2024
	октябрю 2024	сентябрю 2025	
Обрабатывающие производства – всего	92.7	104.1	98.4
из них:			
производство пищевых продуктов	89.6	84.3	108.4
производство напитков	79.8	92.3	86.6
производство табачных изделий	109.5	118.5	117.7
производство текстильных изделий	170.1	113.7	158.9
производство одежды	76.3	114.4	97.3
производство кожи и изделий из кожи	79.2	111.8	79.4
обработка древесины и производство изделий из дерева и пробки, кроме мебели, производство изделий из соломки и материалов для плетения	96.4	136.6	100.1
производство бумаги и бумажных изделий	95.4	108.4	98.6
производство нефтепродуктов	103.5	100.4	98.7
производство химических веществ и химических продуктов	79.2	90.8	91.2

	Октябрь 2025 в % к		Январь-октябрь 2025 в % к
	октябрю 2024	сентябрю 2025	январю-октябрю 2024
производство лекарственных средств и материалов, применяемых в медицинских целях	100.7	141.5	121.5
производство резиновых и пластмассовых изделий	90.8	93.7	94.8
производство прочей неметаллической минеральной продукции	105.4	108.3	91.1
производство металлургическое	в 3.3 р.	84.2	в 2.1 р.
производство готовых металлических изделий, кроме машин и оборудования	79.0	93.0	92.3
производство компьютеров, электронных и оптических изделий	69.5	67.6	73.4
производство электрического оборудования	98.7	123.5	99.3
производство машин и оборудования, не включенных в другие группировки	120.9	197.3	127.0
производство автотранспортных средств, прицепов и полуприцепов	72.9	97.4	80.3
производство прочих транспортных средств и оборудования	73.2	88.5	81.2
производство мебели	89.6	107.7	74.4
производство прочих готовых изделий	86.6	104.5	84.1
ремонт и монтаж машин и оборудования	95.0	99.3	169.8

**Объем отгруженных товаров собственного производства,
выполненных работ и услуг собственными силами
по основным видам обрабатывающих производств
(в действующих ценах)**

	Октябрь 2025, млн рублей	В % к		Январь-октябрь 2025	
		октябрю 2024	сентябрю 2025	млн рублей	в % к январю- октябрю 2024
Обрабатывающие производства – всего	53730.0	91.4	95.4	530367.8	101.7
из них:					
производство пищевых продуктов	4444.3	100.8	88.2	56890.2	130.7
производство напитков	1679.3	87.3	85.9	21137.6	108.2
производство табачных изделий	431.9	115.1	100.1	5127.6	143.2
производство текстильных изделий	421.9	135.1	109.3	3099.0	46.2
производство одежды	296.3	73.7	64.5	3811.3	85.9

	Октябрь 2025, млн рублей	В % к		Январь-октябрь 2025	
		октябрю 2024	сентябрю 2025	млн рублей	в % к январю- октябрю 2024
производство кожи и изделий из кожи	344.3	92.7	110.1	2355.2	86.7
обработка древесины и производство изделий из дерева и пробки, кроме мебели, производство изделий из соломки и материалов для плетения	214.5	58.2	101.0	2299.5	79.3
производство бумаги и бумажных изделий	1875.1	95.0	110.9	17905.7	96.8
деятельность полиграфическая и копирование носителей информации	292.3	102.0	86.5	2839.0	99.1
производство нефтепродуктов	4956.5	116.1	106.4	45908.4	109.1
производство химических веществ и химических продуктов	4068.6	76.4	98.8	45052.7	77.8
производство лекарственных средств и материалов, применяемых в медицинских целях	3323.6	122.1	135.1	22901.4	156.4
производство резиновых и пластмассовых изделий	5603.9	83.0	69.2	55173.9	92.7
производство прочей неметаллической минеральной продукции	1944.1	101.0	86.2	18597.7	106.4
производство металлургическое	158.8	63.2	85.5	1630.7	84.7
производство готовых металлических изделий, кроме машин и оборудования	2917.5	86.5	84.4	25412.5	99.7
производство компьютеров, электронных и оптических изделий	1033.9	63.9	81.0	10206.3	118.9
производство электрического оборудования	4446.3	96.5	94.4	39419.1	99.8
производство машин и оборудования, не включенных в другие группировки	3313.6	108.1	118.4	30891.3	133.9
производство автотранспортных средств, прицепов и полуприцепов	4168.5	79.1	126.2	37851.4	80.3
производство прочих транспортных средств и оборудования	4724.8	82.4	93.1	48038.7	88.6
производство мебели	591.7	97.4	99.5	4647.9	103.2
производство прочих готовых изделий	606.9	70.4	97.8	5408.1	79.4
ремонт и монтаж машин и оборудования	1871.3	94.0	99.9	23762.6	170.7

ОБЕСПЕЧЕНИЕ ЭЛЕКТРИЧЕСКОЙ ЭНЕРГИЕЙ, ГАЗОМ И ПАРОМ; КОНДИЦИОНИРОВАНИЕ ВОЗДУХА

Индекс производства по виду деятельности “Обеспечение электрической энергией, газом и паром; кондиционирование воздуха” в октябре 2025 г. по сравнению с соответствующим периодом предыдущего года составил 95.1 процента, в январе-октябре 2025 г. – 90.7 процента.

Динамика производства по виду деятельности “Обеспечение электрической энергией, газом и паром; кондиционирование воздуха”

	В % к	
	соответствующему периоду предыдущего года	предыдущему периоду
2024		
январь	112.9	105.4
февраль	114.5	93.5
март	101.2	91.0
I квартал	109.6	113.6
апрель	92.6	79.0
май	106.8	81.6
июнь	91.4	80.0
II квартал	96.5	59.5
I полугодие	104.3	x
июль	159.3	108.0
август	116.9	103.2
сентябрь	54.2	56.2
III квартал	101.2	74.6
январь-сентябрь	103.6	x
октябрь	76.9	194.2
январь-октябрь	100.6	x
ноябрь	93.0	141.2
декабрь	93.2	117.5
IV квартал	88.5	175.5
год	99.0	x

	В % к	
	соответствующему периоду предыдущего года	предыдущему периоду
2025		
январь	87.5	98.9
февраль	93.4	99.7
март	88.6	86.3
I квартал	89.8	115.2
апрель	92.0	82.0
май	99.2	88.0
июнь	104.7	84.5
II квартал	97.7	64.8
I полугодие	92.8	х
июль	97.3	100.3
август	59.5	63.2
сентябрь	92.7	87.5
III квартал	81.4	62.1
январь-сентябрь	90.3	х
октябрь	95.1	199.1
январь-октябрь	90.7	х

**Индексы производства по основным видам деятельности
обеспечения электрической энергией, газом и паром;
кондиционирования воздуха**

	Октябрь 2025 в % к		Январь-октябрь 2025 в % к январю-октябрю 2024
	октябрю 2024	сентябрю 2025	
Обеспечение электрической энергией, газом и паром; кондиционирование воздуха – всего	95.1	199.1	90.7
из нее:			
производство, передача и распределение электроэнергии	87.9	178.6	89.4
производство, передача и распределение пара и горячей воды; кондиционирование воздуха	108.1	в 2.4 р.	94.1

**Объем отгруженных товаров собственного производства,
выполненных работ и услуг собственными силами по виду деятельности
“Обеспечение электрической энергией, газом и паром;
кондиционирование воздуха”
(в действующих ценах)**

	Октябрь 2025, млн рублей	В % к		Январь-октябрь 2025	
		октябрю 2024	сентябрю 2025	млн рублей	в % к январю- октябрю 2024
Производство и распределение электроэнергии, газа и воды – всего	5448.7	131.1	179.5	46647.7	110.9
из него:					
производство, передача и распределение электроэнергии	3069.0	128.2	128.9	29260.8	113.1
производство и распределение газообразного топлива	212.0	100.8	170.2	1870.4	106.1
производство, передача и распределение пара и горячей воды; кондиционирование воздуха	2167.8	139.7	в 4.1 р.	15516.4	107.6

**ВОДОСНАБЖЕНИЕ; ВОДООТВЕДЕНИЕ,
ОРГАНИЗАЦИЯ СБОРА И УТИЛИЗАЦИИ ОТХОДОВ,
ДЕЯТЕЛЬНОСТЬ ПО ЛИКВИДАЦИИ ЗАГРЯЗНЕНИЙ**

Индекс производства по виду деятельности “Водоснабжение; водоотведение, организация сбора и утилизации отходов, деятельность по ликвидации загрязнений” в октябре 2025 г. по сравнению с соответствующим периодом предыдущего года составил 78.1 процента, в январе-октябре 2025 г. – 100.7 процента.

**Динамика производства по виду деятельности
“Водоснабжение; водоотведение, организация сбора
и утилизации отходов, деятельность по ликвидации загрязнений”**

	В % к	
	соответствующему периоду предыдущего года	предыдущему периоду
2024		
январь	100.8	80.8
февраль	99.5	99.9
март	102.4	102.4
I квартал	100.9	82.9
апрель	101.0	108.3
май	102.9	96.7
июнь	101.7	97.7
II квартал	101.9	106.7
I полугодие	101.4	х
июль	107.6	119.8
август	99.6	99.5
сентябрь	117.5	122.7
III квартал	108.4	125.0
январь-сентябрь	104.0	х
октябрь	128.8	105.7
январь-октябрь	106.8	х
ноябрь	121.0	86.3
декабрь	128.7	114.1
IV квартал	126.3	114.2
год	110.0	х

	В % к	
	соответствующему периоду предыдущего года	предыдущему периоду
2025		
январь	106.6	67.0
февраль	112.3	105.2
март	110.8	101.0
I квартал	109.9	72.1
апрель	109.7	107.2
май	100.2	88.4
июнь	110.5	107.8
II квартал	106.8	103.7
I полугодие	108.3	x
июль	100.8	109.2
август	102.6	101.3
сентябрь	89.7	107.3
III квартал	97.1	113.7
январь-сентябрь	104.2	x
октябрь	78.1	91.9
январь-октябрь	100.7	x

**Индексы производства по основным видам деятельности
водоснабжения; водоотведения, организации сбора
и утилизации отходов, деятельности по ликвидации загрязнений**

	Октябрь 2025 в % к		Январь-октябрь 2025 в % к январю-октябрю 2024
	октябрю 2024	сентябрю 2025	
Водоснабжение; водоотведение, организация сбора и утилизации отходов, деятельность по ликвидации загрязнений – всего	78.1	91.9	100.7
из нее:			
забор, очистка и распределение воды	78.3	104.3	107.0
сбор и обработка сточных вод	85.9	103.9	88.8
сбор, обработка и утилизация отходов; обработка вторичного сырья	70.0	63.6	103.1

**Объем отгруженных товаров собственного производства,
выполненных работ и услуг собственными силами
по виду деятельности “Водоснабжение; водоотведение, организация сбора
и утилизации отходов, деятельность по ликвидации загрязнений”
(в действующих ценах)**

	Октябрь 2025, млн рублей	В % к		Январь-октябрь 2025	
		октябрю 2024	сентябрю 2025	млн рублей	в % к январю- октябрю 2024
Водоснабжение; водоотведение, организация сбора и утилизации отходов, деятельность по ликвидации загрязнений – всего	1433.2	85.8	81.1	13684.4	109.3
из нее:					
забор, очистка и распределение воды	414.7	83.2	104.3	3555.3	107.6
сбор и обработка сточных вод	361.2	113.2	105.2	3099.7	113.6
сбор, обработка и утилизация отходов; обработка вторичного сырья	657.3	77.1	64.0	7029.4	108.3

ВЫПУСК ВАЖНЕЙШИХ ВИДОВ ПРОДУКЦИИ¹⁾

	Октябрь 2025	В % к		Январь- октябрь 2025	В % к январю- октябрю 2024
		октябрю 2024	сентябрю 2025		
Производство лесоматериалов необработанных					
Лесоматериалы хвойных пород, тыс.плотных м ³	20.5	86.8	124.2	191.0	110.7
Лесоматериалы лиственных пород, тыс.плотных м ³	45.7	80.0	133.2	475.9	112.3
Древесина топливная, тыс.плотных м ³	3.9	88.3	65.0	34.5	98.7
Добыча отдельных видов полезных ископаемых					
Пески природные, тыс.м ³	525.6	114.0	121.0	3691.0	99.0
Гранулы, крошка и порошок; галька, гравий, тыс.м ³	243.2	77.4	90.9	2244.9	94.3
Производство отдельных видов пищевых продуктов					
Мясо и субпродукты пищевые домашней птицы, т	3801.3	97.9	96.8	39499.1	130.9
Изделия колбасные, т	584.6	87.1	103.4	5553.5	87.2
Полуфабрикаты мясные, мясосодержащие, охлажденные, замороженные, т	789.8	93.3	101.5	7801.6	101.7
Консервы мясные (мясосодержащие), тыс.усл.банок	...	92.3	90.9	...	135.0
Продукция из рыбы свежая, охлажденная или мороженая, т	228.8	82.5	70.5	2322.1	99.9
Рыба солёная или в рассоле, т	6.8	93.0	153.2	57.3	87.3
Рыба, включая филе, копченая, т	19.7	111.3	116.9	173.0	106.9
Молоко жидкое обработанное, т	3840.8	101.6	106.9	36979.2	101.8
Масло сливочное и пасты масляные, т	60.3	62.3	88.8	588.9	60.1
Сыры, продукты сырные и творог, т	1837.0	83.0	96.1	20677.6	100.0
Мороженое, т	...	9.3	3.6	42583.0	124.2
Продукты молочные сгущенные, тыс.усл.банок	...	103.3	в 2.1 р.	...	99.4
Мука из зерновых культур, овощных и других растительных культур; смеси из них, т	2716.6	162.1	в 2.3 р.	23960.2	134.9
Комбикорма, т	39923.5	112.3	105.8	379144.9	104.7
Хлеб и хлебобулочные изделия недлительного хранения, т	3185.7	100.9	101.1	30861.6	97.4
Кондитерские изделия, т	1073.6	85.4	105.6	11433.4	130.3

	Октябрь 2025	В % к		Январь- октябрь 2025	В % к январю- октябрю 2024
		октябрю 2024	сентябрю 2025		
Производство отдельных видов напитков					
Воды минеральные природные упакованные, тыс.полулитров	...	65.5	99.6	...	95.3
Воды природные питьевые упакованные, в том числе газированные, не содержащие сахара, подсластителей, ароматизаторов и других пищевых веществ, тыс.полулитров	7987.8	88.9	149.8	103324.8	100.9
Производство отдельных видов текстильных изделий					
Ткани готовые – всего, тыс.м ²	10642.8	86.4	114.1	114034.8	94.2
в том числе:					
хлопчатобумажные	144.1	96.5	124.2	1439.7	104.0
из синтетических и искусственных волокон и нитей (включая штапельные)	10295.4	86.0	114.5	110531.2	93.6
Бельё постельное, тыс.штук	57.5	109.4	99.5	497.2	77.2
Производство одежды					
Костюмы и комплекты, кроме трикотажных или вязаных, тыс.штук	27.7	95.5	128.6	154.3	85.7
Пиджаки и блейзеры мужские или для мальчиков, кроме трикотажных или вязаных, тыс.штук	...	в 6.2 р.	х	...	104.6
Платья женские или для девочек, кроме трикотажных или вязаных, тыс.штук	46.1	87.4	159.5	453.8	126.3
Юбки и юбки-брюки женские или для девочек, кроме трикотажных или вязаных, тыс.штук	11.0	168.0	72.6	157.8	в 2.6 р.
Брюки, бриджи, шорты, кроме трикотажных или вязаных, тыс.штук	28.4	94.1	120.6	501.5	130.7
Рубашки мужские или для мальчиков, кроме трикотажных, тыс.штук	...	94.1	в 3.3 р.	...	92.8
Куртки, кроме трикотажных или вязаных, тыс.штук	2.9	38.9	130.5	50.9	66.8
Одежда для детей младшего возраста и аксессуары одежды из текстильных материалов, кроме трикотажных, тыс.штук	-	-	х	...	115.5
Изделия трикотажные или вязаные, тыс.штук	498.7	94.3	113.3	4136.0	97.3
Спецодежда, тыс.штук	238.5	83.2	173.0	2321.4	87.9

	Октябрь 2025	В % к		Январь- октябрь 2025	В % к январю- октябрю 2024
		октябрю 2024	сентябрю 2025		
Производство отдельных видов кожи и изделий из кожи					
Кожа из целых шкур крупного рогатого скота, тыс.дм ²	...	65.5	105.0	...	67.0
Кожа из нецелых шкур крупного рогатого скота, тыс.дм ²	...	109.9	125.3	...	97.7
Обувь, тыс.пар	131.6	80.8	134.1	1409.3	73.2
Обработка древесины и производство отдельных видов изделий из дерева и пробки					
Пиломатериалы хвойных пород, тыс.м ³	8.6	117.8	94.1	73.8	110.8
Пиломатериалы лиственных пород, тыс.м ³	0.3	100.0	144.4	4.4	99.9
Фанера, м ³	3619.1	67.9	87.6	41095.2	89.3
Двери, их коробки и пороги деревянные, тыс.м ²	3.1	91.7	49.6	34.4	109.7
Производство отдельных видов бумаги и бумажных изделий					
Бумага и картон, т	11289.2	94.4	115.3	106727.6	96.0
Ящики и коробки из гофрированной бумаги или картона, тыс.м ²	13298.0	90.8	108.4	121014.4	91.8
Тетради общие, тыс.штук	...	38.5	29.6	...	105.8
Тетради школьные, тыс.штук	...	26.0	1.8	...	116.7
Производство отдельных видов химических веществ и химических продуктов					
Кислота серная, олеум, тыс.тонн	...	109.3	95.8	...	103.3
Пластмассы в первичных формах, т	3169.5	90.8	112.7	29902.6	93.2
Бензол, т	...	108.7	112.6	...	91.4
Углерод технический (сажа и прочие формы дисперсного углерода, не включённые в другие группировки), т	...	82.9	91.6	...	72.0
Материалы лакокрасочные и аналогичные для нанесения покрытий, краски и мастики полиграфические, тыс.тонн	7.6	75.8	90.4	93.6	90.6
Производство отдельных видов лекарственных средств и материалов, применяемых в медицинских целях					
Препараты лекарственные, млн рублей	1306.4	166.0	142.2	9819.2	127.5

	Октябрь 2025	В % к		Январь- октябрь 2025	В % к январю- октябрю 2024
		октябрю 2024	сентябрю 2025		
Производство отдельных видов резиновых и пластмассовых изделий					
Шины и покрышки пневматические для автобусов, троллейбусов и грузовых автомобилей новые, тыс.штук	...	67.1	86.5	...	76.9
Шины и покрышки пневматические для легковых автомобилей новые, тыс.штук	...	69.0	80.9	...	83.0
Ремни приводные прорезиненные клиновые, тыс.штук	...	68.0	67.8	...	90.6
Плиты, листы, плёнка и полосы (ленты) пластмассовые непористые прочие, т	473.2	32.4	98.7	5285.4	41.5
Плиты, листы, плёнка и полосы (ленты) полимерные, неармированные или не комбинированные с другими материалами, т	4042.4	143.9	110.4	34285.0	127.2
Производство отдельных видов прочей неметаллической минеральной продукции					
Кирпич строительный (включая камни) из цемента, бетона или искусственного камня, млн усл.кирпичей	10.4	93.9	65.9	94.1	109.7
Блоки и прочие изделия сборные строительные для зданий и сооружений из цемента, бетона или искусственного камня, тыс.м ³	23.0	97.5	95.9	188.6	90.8
Бетон, готовый для заливки (товарный бетон), тыс.м ³	59.9	86.6	90.3	479.7	93.8
Материалы фрикционные, используемые для тормозов, сцеплений и аналогичных устройств, несмонтированные, тыс.штук	...	71.9	116.4	...	84.3
Производство отдельных видов готовых металлических изделий, кроме машин и оборудования					
Конструкции и детали конструкций из чёрных металлов, тыс.тонн	4.4	56.7	73.2	51.2	85.1
Производство отдельных видов компьютеров, электронных и оптических изделий					
Аппаратура коммуникационная, аппаратура радио- или телевизионная передающая, тыс.рублей	...	69.9	123.2	...	69.4

	Октябрь 2025	В % к		Январь- октябрь 2025	В % к январю- октябрю 2024
		октябрю 2024	сентябрю 2025		
Производство отдельных видов машин и оборудования, не включённых в другие группировки					
Насосы топливные, смазочные насосы (лубрикаторы), насосы для охлаждающей жидкости и бетононасосы, шт.	7920	81.3	104.3	82367	81.1
Арматура (краны, клапаны и другая аналогичная арматура) для трубопроводов, сосудов, котлов, цистерн, баков и аналогичных ёмкостей, тыс.штук	4.6	82.2	138.1	48.9	66.3
Катки дорожные самоходные, шт.	...	в 4.1 р.	в 4.1 р.	...	47.2
Экскаваторы, шт.	-	-	-	-	x
Автомобили-самосвалы, предназначенные для использования в условиях бездорожья, шт.	-	-	-	-	-
Бетоносмесители и растворосмесители, шт.	...	14.3	25.0	...	51.1
Производство отдельных видов электрического оборудования					
Электродвигатели переменного и постоянного тока универсальные мощностью более 37.5 Вт, шт.	...	75.0	100.7	...	71.0
Установки генераторные с двигателями внутреннего сгорания, тыс.кВт	27.1	148.1	193.1	162.3	139.4
Провода обмоточные изолированные, т	...	97.9	98.7	...	77.6
Производство отдельных видов автотранспортных средств, прицепов и полуприцепов					
Двигатели внутреннего сгорания для автотранспортных средств, шт.	...	64.1	91.7	...	70.4
Средства транспортные снегоходные, шт.	778	81.2	137.2	6330	88.9
Средства транспортные самоходные аналогичные, шт.	...	46.8	100.0	...	84.8
Средства автотранспортные специального назначения прочие, не включённые в другие группировки, шт.	-	x	-	...	26.7
Производство электроэнергии, пара и горячей воды					
Электрическая энергия, млн кВт·ч	391.0	88.2	177.0	5132.7	89.3
Пар и горячая вода, тыс.Гкал	1331.2	105.3	в 2.1 р.	11011.4	93.5

¹⁾ Информация о производстве нефтепродуктов не публикуется на основании решения Правительства Российской Федерации, принятого в соответствии с частью 10 статьи 5 Федерального закона от 29.11.2007 № 282-ФЗ “Об официальном статистическом учете и системе государственной статистики в Российской Федерации”.

4. СЕЛЬСКОЕ ХОЗЯЙСТВО

Объем производства сельскохозяйственной продукции в хозяйствах всех категорий в январе-сентябре 2025 г. в фактически действующих ценах, по предварительной оценке, составил 56217.9 млн рублей. На долю сельскохозяйственных организаций, в структуре сельскохозяйственного производства, приходилось 76.3 процента общего объема произведенной продукции.

Динамика объема производства сельскохозяйственной продукции

(в сопоставимых ценах; в % к соответствующему периоду предыдущего года)

	Хозяйства всех категорий	Сельскохозяйственные организации
2024¹⁾		
I квартал	91.7	91.2
II квартал	94.9	94.5
I полугодие	93.5	93.0
III квартал	97.5	98.5
январь-сентябрь	95.8	95.7
IV квартал	103.1	105.0
год	97.4	97.8
2025		
I квартал ²⁾	109.0	110.4
II квартал ²⁾	106.9	108.2
I полугодие ²⁾	107.8	109.2
III квартал	93.9	93.0
январь-сентябрь	99.9	101.0

¹⁾ Данные за 2024 г. уточнены в связи с получением окончательных итогов.

²⁾ Сведения уточнены, в связи с корректировкой расчетных данных о производстве сельскохозяйственной продукции.

РАСТЕНИЕВОДСТВО

Сельскохозяйственными организациями области по состоянию на 1 ноября 2025 г. зерна (в первоначально-оприходованном весе) намолочено 1112.4 тыс.центнеров, картофеля накопано – 627.7, овощей открытого грунта собрано 147.7 тыс.центнеров.

Ход уборки урожая сельскохозяйственных культур в сельскохозяйственных организациях области на 1 ноября

	2025	2025 к 2024	
		+/-	%
Обмолочено зерновых и зернобобовых культур, тыс.га	35.0	-2.3	93.8
в % к площади посева	88.8	x	x
Намолочено зерна (в первоначально оприходованном весе) – всего, тыс.ц	1112.4	+250.0	129.0
с 1 га убранной площади, ц	31.8	+8.7	137.7
в том числе пшеницы, тыс.ц	482.1	+141.3	141.5
с 1 га убранной площади, ц	38.3	+11.7	144.0
Убрано картофеля, тыс.га	2.1	+0.0	100.4
в % к площади посадки	96.6	x	x
накопано картофеля – всего, тыс.ц	627.7	+36.6	106.2
с 1 га убранной площади, ц	305	+17	105.8
Убрано овощей открытого грунта, га	739.0	-85.0	89.7
в % к площади посадки	66.5	x	x
собрано овощей открытого грунта – всего, тыс.ц	147.7	-40.8	78.4

По состоянию на 1 ноября 2025 г. озимые культуры на зерно и зеленый корм посеяны на площади 11.8 тыс.гектаров, что на 11.8 процента больше, чем на 1 ноября 2024 г., зябь вспахана на площади 35.1 тыс.гектаров (на 1.1 % меньше, чем на 1 ноября 2024 г.).

ЖИВОТНОВОДСТВО

На конец октября 2025 г. в хозяйствах всех категорий, по расчетам, имелось 115.0 тыс.голов крупного рогатого скота (99.4% к аналогичной дате 2024 г.), из них коров – 50.2 тыс.голов (97.3%). поголовье овец и коз составило 27.1 тыс.голов (95.4% к аналогичной дате 2024 г.), птицы – 14020.6 тыс.голов (101.9%).

В структуре поголовья скота и птицы в хозяйствах всех категорий на сельскохозяйственные организации приходилось: крупного рогатого скота – 85.8 процента, овец и коз – 39.4, птицы – 97.2 процента. В сельскохозяйственных организациях в октябре 2025 г. по сравнению с соответствующим периодом 2024 г. доля поголовья крупного рогатого скота увеличилась на 1.1 процентного пункта, птицы – на 0.1, доля поголовья овец и коз уменьшилась на 3.1 процентного пункта.

Наличие скота и птицы в сельскохозяйственных организациях (на конец месяца)

	Октябрь 2025			Справочно октябрь 2024	
	тыс. голов	в % к		в % к	
		октябрю 2024	сентябрю 2025	октябрю 2023	сентябрю 2024
Крупный рогатый скот	98.6	100.6	100.1	101.0	99.5
в том числе коровы	44.2	98.2	100.1	100.0	99.8
Овцы и козы	10.7	88.5	95.3	83.9	94.1
Птица	13627.4	102.0	101.2	101.0	100.4

В хозяйствах всех категорий в январе-октябре 2025 г. по сравнению с соответствующим периодом 2024 г. увеличилось производство скота и птицы на убой (в живом весе) на 17.9 процента, яиц – на 2.9, молока – на 0.9 процента.

Производство основных видов продукции животноводства в хозяйствах всех категорий

	Октябрь 2025			Январь-октябрь 2025	
	тонн	в % к		тонн	в % к январю- октябрю 2024
		октябрю 2024	сентябрю 2025		
Скот и птица на убой (в живом весе)	8329	99.0	105.9	77623	117.9
Молоко всех видов	34597	103.2	102.3	343928	100.9
Яйца от всех видов птиц, млн штук	191.5	95.8	95.7	1918.5	102.9

В сельскохозяйственных организациях в январе-октябре 2025 г. по сравнению с соответствующим периодом 2024 г. увеличилось производство скота и птицы на убой (в живом весе) на 20.6 процента, яиц – на 3.0, молока – на 1.6 процента.

Производство основных видов продукции животноводства в сельскохозяйственных организациях

	Октябрь 2025		Январь-октябрь 2025		
	тонн	в % к		тонн	в % к январю- октябрю 2024
		октябрю 2024	сентябрю 2025		
Скот и птица на убой (в живом весе)	6881	98.8	97.1	69769	120.6
Молоко всех видов	32220	104.2	103.3	320583	101.6
Яйца от всех видов птиц, млн штук	188.3	95.8	95.9	1888.8	103.0

В сельскохозяйственных организациях в структуре производства скота и птицы на убой (в живом весе) в январе-октябре 2025 г. по сравнению с соответствующим периодом 2024 г., отмечалось увеличение удельного веса производства птицы при снижении доли производства крупного рогатого скота, а также овец и коз.

Производство основных видов скота и птицы на убой (в живом весе) сельскохозяйственными организациями

	Январь-октябрь 2025		Доля производства отдельных видов скота и птицы в общем объеме производства, процентов	
	тонн	в % к январю-октябрю 2024	январь- октябрь 2025	январь- октябрь 2024
Скот и птица на убой (в живом весе)	69769	120.6	100	100
из него:				
крупный рогатый скот	8449	96.7	12.1	15.1
овцы и козы	80	56.5	0.1	0.2
птица	61240	125.1	87.8	84.7

В январе-октябре 2025 г. в сельскохозяйственных организациях (без учета микропредприятий) **средний надой молока в расчете на одну корову молочного стада** составил 7662 килограмма против 7539 килограммов в январе-октябре 2024 г., **средняя яйценоскость кур-несушек** составила 263 штуки яиц против 245 штук яиц годом ранее.

В сельскохозяйственных организациях (без субъектов малого предпринимательства) на 1 ноября 2025 г. обеспеченность скота кормами всех видов в расчете на одну условную голову скота составила 14.4 центнера кормовых единиц (на 6.4% больше по сравнению с соответствующей датой 2024 г.).

**Наличие кормов в сельскохозяйственных организациях
на 1 ноября**
(без субъектов малого предпринимательства)

	2025	Справочно	
		2024	2023
Наличие кормов всех видов – всего, тыс. тонн кормовых единиц	391.0	356.9	351.4
в том числе концентрированных	100.2	90.1	96.1
в расчете на 1 условную голову скота, центнеров кормовых единиц	14.4	13.5	13.2

РЕАЛИЗАЦИЯ ПРОДУКЦИИ

Сельскохозяйственные организации в январе-октябре 2025 г. по сравнению с январем-октябрем 2024 г. увеличили продажу картофеля на 28.8 процента, скота и птицы (в живом весе) – на 28.1, молока – на 2.1 процента. Продажа зерна злаковых и зернобобовых культур снизилась на 45.3 процента, овощей открытого и закрытого грунта – на 15.2, куриных яиц – на 0.6 процента.

**Объем реализации основных продуктов
сельскохозяйственными организациями**
(включая субъекты малого предпринимательства)

	Октябрь 2025			Январь-октябрь 2025	
	тонн	в % к		тонн	в % к январю- октябрю 2024
		октябрю 2024	сентябрю 2025		
Зерно злаковых и зернобобовых культур	8254.8	102.4	в 2.5 р.	19263.7	54.7
Картофель	8480.7	80.5	123.4	34970.5	128.8
Овощи открытого и закрытого грунта	2120.9	132.3	61.4	16879.7	84.8
Скот и птица (в живом весе)	6803.1	106.0	91.8	71513.6	128.1
Молоко крупного рогатого скота	32220.0	101.9	100.9	326652.6	102.1
Яйца куриные пищевые, млн штук	136.4	107.5	99.9	1319.7	99.4

5. СТРОИТЕЛЬСТВО

СТРОИТЕЛЬНАЯ ДЕЯТЕЛЬНОСТЬ

Объем работ, выполненных по виду деятельности “Строительство”, в октябре 2025 г. составил 5339.0 млн рублей, или 74.2 процента (в сопоставимых ценах) к уровню октября предыдущего года, в январе-октябре 2025 г. – 68459.5 млн рублей, или 119.0 процента.

Динамика объема работ, выполненных по виду деятельности “Строительство”

	Миллионов рублей	В % к соответствующему периоду предыдущего года
2024		
январь	4569.8	55.0
февраль	3798.2	148.5
март	3326.2	93.3
апрель	5287.0	113.0
май	5139.1	64.6
июнь	4886.0	54.6
июль	7064.2	105.0
август	6402.8	83.5
сентябрь	7143.5	100.7
октябрь	6867.1	59.2
ноябрь	4303.3	26.1
декабрь	13836.1	129.7
год	72623.3	75.5
2025		
январь	7062.1	145.3
февраль	7992.0	197.7
март	4988.0	139.3
апрель	13613.4	в 2.4 р.
май	6533.9	120.4
июнь	4897.3	95.2
июль	9115.7	122.9
август	3965.8	59.0
сентябрь	4952.5	66.1
октябрь	5339.0	74.2
январь-октябрь	68459.5	119.0

ЖИЛИЩНОЕ СТРОИТЕЛЬСТВО

В январе-октябре 2025 г. общая площадь жилых помещений во введенных в действие жилых домах составила 753.7 тыс.кв.метров, или 95.9 процента к уровню января-октября 2024 г. Построено 8365 квартир.

Населением за счет собственных и привлеченных средств введено 540.4 тыс.кв.метров, или 105.6 процента к уровню января-октября 2024 г.

Динамика ввода в действие жилых домов

(с учетом жилых домов, построенных населением на земельных участках, предназначенных для ведения садоводства)

	Тысяч квадратных метров общей площади жилых помещений	В % к	
		соответствующему периоду предыдущего года	предыдущему периоду
2024			
январь	140.5	133.4	154.5
февраль	83.4	98.6	59.4
март	69.0	55.3	82.8
I квартал	293.0	93.0	140.0
апрель	68.1	131.1	98.7
май	48.7	75.3	71.5
июнь	81.0	75.9	166.4
II квартал	197.7	88.5	67.5
I полугодие	490.7	91.2	х
июль	63.9	123.0	78.9
август	102.4	110.7	160.2
сентябрь	89.0	143.9	86.9
III квартал	255.3	123.8	129.1
январь-сентябрь	746.0	100.2	х
октябрь	40.3	54.0	45.3
январь-октябрь	786.3	96.0	х
ноябрь	76.4	174.1	189.6
декабрь	91.1	100.1	119.2
IV квартал	207.7	99.2	81.3
год	953.7	100.0	х
2025			
январь	88.7	63.1	97.4
февраль	92.3	110.7	104.0
март	97.9	141.8	106.1
I квартал	278.9	95.2	134.3

	Тысяч квадратных метров общей площади жилых помещений	В % к	
		соответствующему периоду предыдущего года	предыдущему периоду
апрель	77.0	113.0	78.7
май	65.3	134.3	84.8
июнь	44.3	54.7	67.8
II квартал	186.6	94.4	66.9
I полугодие	465.5	94.9	х
июль	49.6	77.7	112.0
август	73.4	71.7	147.9
сентябрь	105.8	118.8	144.1
III квартал	228.8	89.6	122.6
январь-сентябрь	694.3	93.1	х
октябрь	59.4	147.5	56.2
январь-октябрь	753.7	95.9	х

Динамика ввода в действие жилых домов
(в процентах к среднемесячному значению 2022 г.)

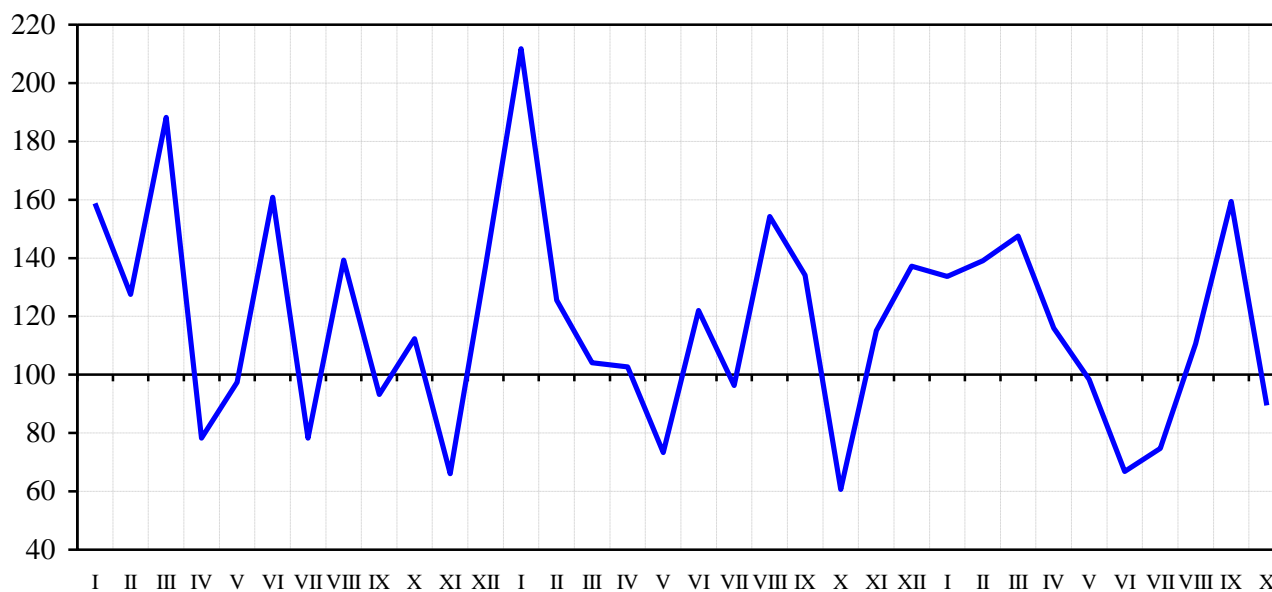

Месяцы (2023-2025 гг.)

6. ТРАНСПОРТ

В январе-октябре 2025 г. грузооборот автомобильного транспорта организаций, не относящихся к субъектам малого предпринимательства, всех видов экономической деятельности, включая индивидуальных предпринимателей, осуществляющих перевозки грузов на коммерческой основе, составил 1450.0 млн тонно-километров, перевозка грузов – 5700.7 тыс.тонн.

Динамика грузооборота автомобильного транспорта

	Миллионов тонно-километров	В % к	
		соответствующему периоду предыдущего года	предыдущему периоду
2024			
январь	123.9	99.7	84.9
февраль	124.9	106.9	100.8
март	129.1	100.0	103.4
I квартал	377.9	102.1	84.5
апрель	134.3	97.7	104.0
май	142.6	97.4	106.2
июнь	146.8	97.5	102.9
II квартал	423.7	97.6	112.1
I полугодие	801.6	99.6	x
июль	146.5	94.9	99.8
август	152.3	95.2	104.0
сентябрь	164.6	114.2	108.1
III квартал	463.4	101.1	109.4
январь-сентябрь	1265.0	100.2	x
октябрь	149.3	95.0	90.7
январь-октябрь	1414.3	99.6	x
ноябрь	144.6	100.3	96.9
декабрь	150.4	103.0	104.0
IV квартал	444.3	99.3	95.9
год	1709.3	99.9	x

	Миллионов тонно-километров	В % к	
		соответствующему периоду предыдущего года	предыдущему периоду
2025			
январь	126.4	102.0	84.0
февраль	136.0	108.9	107.6
март	149.3	115.6	109.8
I квартал	411.7	108.9	92.7
апрель	153.0	113.9	102.5
май	142.0	99.6	92.8
июнь	150.1	102.2	105.7
II квартал	445.1	105.1	108.1
I полугодие	856.8	106.9	x
июль	149.7	102.2	99.7
август	148.8	97.7	99.4
сентябрь	149.6	90.9	100.5
III квартал	448.1	96.7	100.7
январь-сентябрь	1304.9	103.2	x
октябрь	145.1	97.2	97.0
январь-октябрь	1450.0	102.5	x

Динамика перевозок грузов автомобильным транспортом

	Тысяч тонн	В % к	
		соответствующему периоду предыдущего года	предыдущему периоду
2024			
январь	501.7	100.2	85.7
февраль	498.5	104.6	99.4
март	489.2	95.7	98.1
I квартал	1489.4	100.1	75.6
апрель	515.7	96.3	105.4
май	693.8	103.2	134.5
июнь	692.3	95.1	99.8

	Тысяч тонн	В % к	
		соответствующему периоду предыдущего года	предыдущему периоду
II квартал	1901.8	98.3	127.7
I полугодие	3391.2	99.0	x
июль	703.2	97.2	101.6
август	690.3	90.3	98.2
сентябрь	853.3	109.2	123.6
III квартал	2246.8	99.0	118.1
январь-сентябрь	5638.0	99.0	x
октябрь	693.5	90.1	81.3
январь-октябрь	6331.5	98.0	x
ноябрь	581.7	94.4	83.9
декабрь	537.0	91.7	92.3
IV квартал	1812.2	91.9	80.7
год	7450.2	97.2	x
2025			
январь	487.8	97.2	90.8
февраль	484.6	97.2	99.3
март	508.5	103.9	104.9
I квартал	1480.9	99.4	81.7
апрель	526.1	102.0	103.5
май	562.9	81.1	107.0
июнь	618.1	89.3	109.8
II квартал	1707.1	89.8	115.3
I полугодие	3188.0	94.0	x
июль	613.3	87.2	99.2
август	620.9	89.9	101.2
сентябрь	667.9	78.3	107.6
III квартал	1902.1	84.7	111.4
январь-сентябрь	5090.1	90.3	x
октябрь	610.6	88.0	91.4
январь-октябрь	5700.7	90.0	x

III. РЫНОК ТОВАРОВ И УСЛУГ

1. РОЗНИЧНАЯ ТОРГОВЛЯ

Оборот розничной торговли в октябре 2025 г. составил 39576.2 млн рублей, или 97.1 процента (в сопоставимых ценах) к соответствующему периоду предыдущего года, в январе-октябре 2025 г. – 367442.4 млн рублей, или 100.0 процента.

Динамика оборота розничной торговли

	Миллионов рублей	В % к	
		соответствующему периоду предыдущего года	предыдущему периоду
2024			
январь	29461.4	107.3	83.9
февраль	29080.5	105.4	97.9
март	32264.8	109.0	110.8
I квартал	90806.7	107.3	93.5
апрель	32118.2	106.9	98.9
май	33679.1	106.8	104.9
июнь	33883.1	104.8	100.1
II квартал	99680.4	106.2	107.3
I полугодие	190487.1	106.7	x
июль	35683.8	108.3	105.1
август	37453.4	111.2	104.6
сентябрь	37053.8	113.2	98.4
III квартал	110191.0	111.0	108.4
январь-сентябрь	300678.1	108.2	x
октябрь	37950.8	114.1	101.7
январь-октябрь	338628.9	108.9	x
ноябрь	37396.6	111.5	97.1
декабрь	40343.4	106.7	105.7
IV квартал	115690.8	110.7	101.8
год	416368.9	108.9	x
2025			
январь	34277.0	106.7	83.8
февраль	32815.3	103.7	95.1
март	35948.2	102.2	109.3
I квартал	103040.5	104.1	85.8

	Миллионов рублей	В % к	
		соответствующему периоду предыдущего года	предыдущему периоду
апрель	35553.3	101.5	98.2
май	37162.5	100.8	104.1
июнь	36832.3	99.7	99.1
II квартал	109548.1	102.8	104.8
I полугодие	212588.6	102.3	х
июль	39015.6	100.9	106.3
август	39092.3	97.0	100.4
сентябрь	37169.7	93.6	95.0
III квартал	115277.6	97.1	105.6
январь-сентябрь	327866.2	100.4	х
октябрь	39576.2	97.1	105.6
январь-октябрь	367442.4	100.0	х

В октябре 2025 г. оборот розничной торговли на 98.8 процента формировался **торгующими организациями и индивидуальными предпринимателями**, осуществляющими деятельность вне рынка, доля **розничных рынков и ярмарок** составила 1.2 процента (в октябре 2024 г. – 98.7 и 1.3% соответственно).

Оборот розничной торговли торгующих организаций и продажа товаров на розничных рынках и ярмарках

	Октябрь 2025, млн рублей	В % к		Январь- октябрь 2025 в % к январю- октябрю 2024	Справочно		
		октябрю 2024	сентябрю 2025		октябрь 2024 в % к		январь- октябрь 2024 в % к январю- октябрю 2023
					октябрю 2023	сентябрю 2024	
Всего	39576.2	97.1	105.6	100.0	114.1	101.7	108.9
в том числе: оборот розничной торговли торгующих организаций и индивидуальных предпринимателей, осуществляющих деятельность вне рынка	39120.0	97.3	105.6	100.3	113.9	101.8	108.7
продажа товаров на розничных рынках и ярмарках	456.2	84.7	101.5	83.8	105.1	99.7	106.2

В III квартале 2025 г. на территории области зарегистрировано 4 розничных рынка универсального типа (1342 торговых места).

Уровень фактического использования торговых мест в III квартале 2025 г. составил 51.9 процента.

Основными хозяйствующими субъектами на рынках по-прежнему остаются индивидуальные предприниматели. В III квартале 2025 г. предприниматели арендовали 1251 торговое место или 93.2 процента от их общего числа. Уровень использования этих мест составил 51.7 процента. Юридическим лицам в III квартале 2025 г. выделено 29 торговых мест (2.2% от общего числа торговых мест), из них использовались 72.4 процента. Подсобные хозяйства в III квартале 2025 г. арендовали 41 торговое место (3.0% от общего числа торговых мест), они использовались на 39.0 процента. Уровень использования торговых мест, закрепленных за частными лицами (населением) составил 61.5 процента (13 торговых мест или 1.0% от общего их числа). Крестьянским (фермерским) хозяйствам выделено 8 торговых мест (0.6% от общего числа торговых мест). Эти торговые места использовались на 62.5 процента.

В III квартале 2025 г. проведено 209 ярмарок. Организаторами ярмарок выступали органы местного самоуправления (63.6%), юридические лица (23.9%), индивидуальные предприниматели (12.0%), органы государственной власти (0.5%). Основными хозяйствующими субъектами на ярмарках были индивидуальные предприниматели (78.1% всех торговых мест).

В январе-сентябре 2025 г. розничные **торговые сети** формировали 44.4 процента общего объема оборота розничной торговли (в январе-сентябре 2024 г. – 44.2%). В обороте розничной торговли пищевыми продуктами, включая напитки, и табачными изделиями удельный вес оборота торговых сетей составил 64.9 процента (в январе-сентябре 2024 г. – 60.0%).

В октябре 2025 г. в структуре оборота розничной торговли удельный вес **пищевых продуктов, включая напитки, и табачных изделий**, составил 49.8 процента, **непродовольственных товаров** – 50.2 процента (в октябре 2024 г. – 48.5% и 51.5% соответственно).

**Динамика оборота розничной торговли пищевыми продуктами,
включая напитки, и табачными изделиями,
непродовольственными товарами**

	Пищевые продукты, включая напитки, и табачные изделия			Непродовольственные товары		
	млн рублей	в % к		млн рублей	в % к	
		соответствующему периоду предыдущего года	предыдущему периоду		соответствующему периоду предыдущего года	предыдущему периоду
2024						
январь	14989.1	105.3	81.0	14472.3	109.4	86.2
февраль	14851.6	106.1	98.3	14228.9	104.7	97.4
март	16584.8	107.7	111.6	15680.0	110.3	110.0
I квартал	46425.5	106.4	93.2	44381.2	108.2	93.8
апрель	16310.9	106.0	97.5	15807.3	107.9	100.4
май	17580.9	108.6	108.0	16098.2	105.0	101.7
июнь	17786.6	107.3	100.1	16096.5	102.3	100.1
II квартал	51678.4	107.3	107.2	48002.0	105.0	107.4
I полугодие	98103.9	106.9	х	92383.2	106.5	х
июль	18192.4	108.5	100.1	17491.4	108.4	108.7
август	18357.1	108.0	101.0	19096.3	114.5	108.3
сентябрь	18168.6	111.9	98.7	18885.2	114.7	98.2
III квартал	54718.1	109.4	106.2	55472.9	112.6	110.6
январь-сентябрь	152822.0	107.8	х	147856.1	108.6	х
октябрь	18407.0	111.5	100.3	19543.8	116.8	103.2
январь-октябрь	171229.0	108.2	х	167399.9	109.6	х
ноябрь	18580.9	108.0	98.1	18815.7	115.4	96.1
декабрь	20404.1	100.5	106.6	19939.3	113.6	104.9
IV квартал	57392.0	106.3	102.0	58298.8	115.2	101.6
год	210214.0	107.5	х	206154.9	110.5	х
2025						
январь	17557.5	104.4	84.8	16719.5	109.1	82.8
февраль	16936.1	101.6	95.6	15879.2	105.9	94.6
март	18687.5	100.1	110.0	17260.7	104.4	108.5
I квартал	53181.1	102.0	88.0	49859.4	106.4	83.6
апрель	18423.1	100.0	97.4	17130.2	103.1	99.1
май	19281.3	96.2	103.9	17881.2	105.7	104.2
июнь	19048.2	94.9	98.8	17784.1	105.1	99.5

	Пищевые продукты, включая напитки, и табачные изделия			Непродовольственные товары		
	млн рублей	в % к		млн рублей	в % к	
		соответствующему периоду предыдущего года	предыдущему периоду		соответствующему периоду предыдущего года	предыдущему периоду
II квартал	56752.6	101.0	104.3	52795.5	104.6	105.4
I полугодие	109933.7	99.3	х	102654.9	105.5	х
июль	19760.1	97.7	104.9	19255.5	104.3	107.9
август	19253.6	95.0	98.3	19838.7	98.8	102.6
сентябрь	18504.0	92.8	96.3	18665.7	94.4	93.8
III квартал	57517.7	95.2	102.8	57759.9	99.1	108.6
январь-сентябрь	167451.4	97.8	х	160414.8	103.1	х
октябрь	19707.4	97.0	104.9	19868.8	97.2	106.3
январь-октябрь	187158.8	97.7	х	180283.6	102.4	х

Изменение продажи основных продуктов питания и непродовольственных товаров

	Январь-сентябрь 2025 в % к январю-сентябрю 2024, (в сопоставимых ценах)	Доля в общем объеме продажи в январе-сентябре 2025, процентов		Справочно доля в общем объеме продажи в январе-сентябре 2024 (в фактических ценах), процентов
		в фактических ценах	в ценах января-сентября 2024	
Мясо и мясные продукты	102.8	6.5	6.6	6.3
из них:				
мясо животных	91.2	0.8	0.8	0.8
мясо домашней птицы	102.8	1.2	1.3	1.2
продукты из мяса и мяса птицы	106.6	3.8	3.8	3.5
консервы из мяса и мяса птицы	93.5	0.3	0.3	0.3
Рыба, ракообразные и моллюски	93.7	1.5	1.3	1.4
из них консервы из рыбы и морепродуктов	92.9	0.3	0.3	0.4
Животные масла и жиры	94.7	0.5	0.4	0.5
Растительные масла	103.9	0.3	0.3	0.3
Молочные продукты	100.5	5.5	5.3	5.1
из них:				
сыры	100.5	1.3	1.2	1.2

	Январь-сентябрь 2025 в % к январю-сентябрю 2024, (в сопоставимых ценах)	Доля в общем объеме продажи в январе-сентябре 2025, процентов		Справочно доля в общем объеме продажи в январе-сентябре 2024 (в фактических ценах), процентов
		в фактических ценах	в ценах января-сентября 2024	
консервы молочные, молочные составные сухие, сублимированные	90.2	0.1	0.1	0.1
молоко питьевое	102.7	1.5	1.4	1.4
Яйца	105.1	0.5	0.7	0.6
Сахар	92.2	0.4	0.4	0.4
Кондитерские изделия	98.4	4.1	3.7	3.7
Чай, кофе, какао	104.9	1.2	1.1	1.0
из них чай	102.8	0.4	0.4	0.4
Соль	93.4	0.1	0.0	0.0
Мука	97.2	0.1	0.1	0.1
Крупа	98.4	0.4	0.4	0.4
Макаронные изделия	103.1	0.4	0.4	0.4
Хлеб и хлебобулочные изделия	108.9	2.0	1.9	1.7
Свежий картофель	69.4	0.4	0.2	0.4
Свежие овощи	95.3	1.4	1.4	1.4
Свежие фрукты	94.9	1.6	1.6	1.6
Безалкогольные напитки	109.7	2.7	2.7	2.4
Табачные изделия	106.3	3.0	3.1	2.9
Ткани	86.0	0.0	0.0	0.0
Мужская, женская и детская одежда	101.8	2.8	2.9	2.8
Нательное белье	93.2	0.4	0.4	0.4
Чулочно-носочные изделия	93.0	0.2	0.2	0.2
Обувь	102.9	1.2	1.3	1.2
Туалетное и хозяйственное мыло	102.2	0.1	0.1	0.1
Косметические и парфюмерные товары	102.6	2.0	2.1	2.0
Компьютеры	103.2	0.5	0.5	0.5
Мобильные телефоны	92.4	0.6	0.7	0.7
Аудиоаппаратура	108.8	0.1	0.1	0.1
Телевизоры	97.9	0.3	0.3	0.3
Холодильники и морозильники	92.1	0.2	0.2	0.2
Стиральные машины	90.8	0.2	0.2	0.2
Фотоаппаратура и фототовары	91.9	0.1	0.1	0.1
Автомобили легковые	109.6	7.9	8.4	7.6
Автомобильные детали, узлы и принадлежности	139.1	0.9	0.9	0.6
Мебель	73.4	0.8	0.8	1.0

	Январь-сентябрь 2025 в % к январю-сентябрю 2024, (в сопоставимых ценах)	Доля в общем объеме продажи в январе-сентябре 2025, процентов		Справочно доля в общем объеме продажи в январе-сентябре 2024 (в фактических ценах), процентов
		в фактических ценах	в ценах января-сентября 2024	
Строительные материалы	91.3	1.1	1.2	1.3
Ювелирные изделия	91.9	1.3	1.0	1.1
Лекарственные средства	109.2	6.2	6.2	5.5
Изделия, применяемые в медицинских целях, ортопедические изделия	92.2	1.5	1.5	1.6
Книги	129.7	0.1	0.1	0.1
Газеты и журналы	80.8	0.1	0.0	0.1
Канцелярские и писчебумажные товары	105.1	0.3	0.3	0.2
Спортивные товары	92.3	0.1	0.1	0.2
Игры и игрушки	103.7	0.6	0.6	0.6

В январе-сентябре 2025 г. объем приобретенных населением **на розничных рынках и ярмарках** пищевых продуктов, включая напитки, и табачных изделий составил 0.8 процента от общего объема продажи данной группы товаров, непродовольственных товаров – 1.6 процента от общего объема продажи непродовольственных товаров. По-прежнему значительна роль рынков в обеспечении населения мясом животных (18.1%), рыбой, ракообразными и моллюсками (13.5%), свежим картофелем (6.4%), сырами (6.2%), маргариновой продукцией (5.2%), мясом домашней птицы (4.9%); газетами и журналами (15.8%), лампами осветительными (бытовыми) (14.4%), обувью (6.1%), нательным бельем (5.7%), мужской, женской и детской одеждой (4.8%).

Доля рынков и ярмарок в общем объеме продажи отдельных товаров¹⁾ (в процентах)

	Январь-сентябрь 2025	Справочно январь-сентябрь 2024
Мясо и мясные продукты	4.4	5.8
из них:		
мясо животных	18.1	21.3
мясо домашней птицы	4.9	6.6
продукты из мяса и мяса птицы	1.8	2.5
консервы из мяса и мяса птицы	1.9	3.9
Рыба, ракообразные и моллюски	13.5	14.1
из них консервы из рыбы и морепродуктов	2.9	1.8

	Январь-сентябрь 2025	<u>Справочно</u> январь-сентябрь 2024
Животные масла и жиры	1.2	1.3
Растительные масла	1.3	3.9
Маргариновая продукция	5.2	2.9
Молочные продукты	1.8	2.2
из них:		
сыры	6.2	7.3
молоко питьевое	1.0	1.2
Яйца	1.3	2.8
Сахар	0.8	1.9
Кондитерские изделия	1.7	2.3
Чай, кофе, какао	1.0	1.1
из них чай	2.1	1.3
Соль	2.0	3.5
Мука	2.8	1.4
Крупа	1.0	0.6
Макаронные изделия	0.6	0.8
Хлеб и хлебобулочные изделия	0.5	0.8
Свежий картофель	6.4	7.0
Свежие овощи	2.7	4.5
Свежие фрукты	3.1	4.4
Табачные изделия	1.6	2.5
Туалетное и хозяйственное мыло	0.7	0.4
Игры и игрушки	0.4	0.6
Мужская, женская и детская одежда	4.8	4.4
Нательное белье	5.7	4.6
Чулочно-носочные изделия	1.1	3.6
Обувь	6.1	5.9
Косметические и парфюмерные товары	0.7	0.6
Газеты и журналы	15.8	9.6
Лампы осветительные (бытовые)	14.4	10.7

¹⁾ В фактических ценах.

**Структура продажи основных товаров в зависимости
от места их реализации в январе-сентябре 2025 г.
(в процентах)**

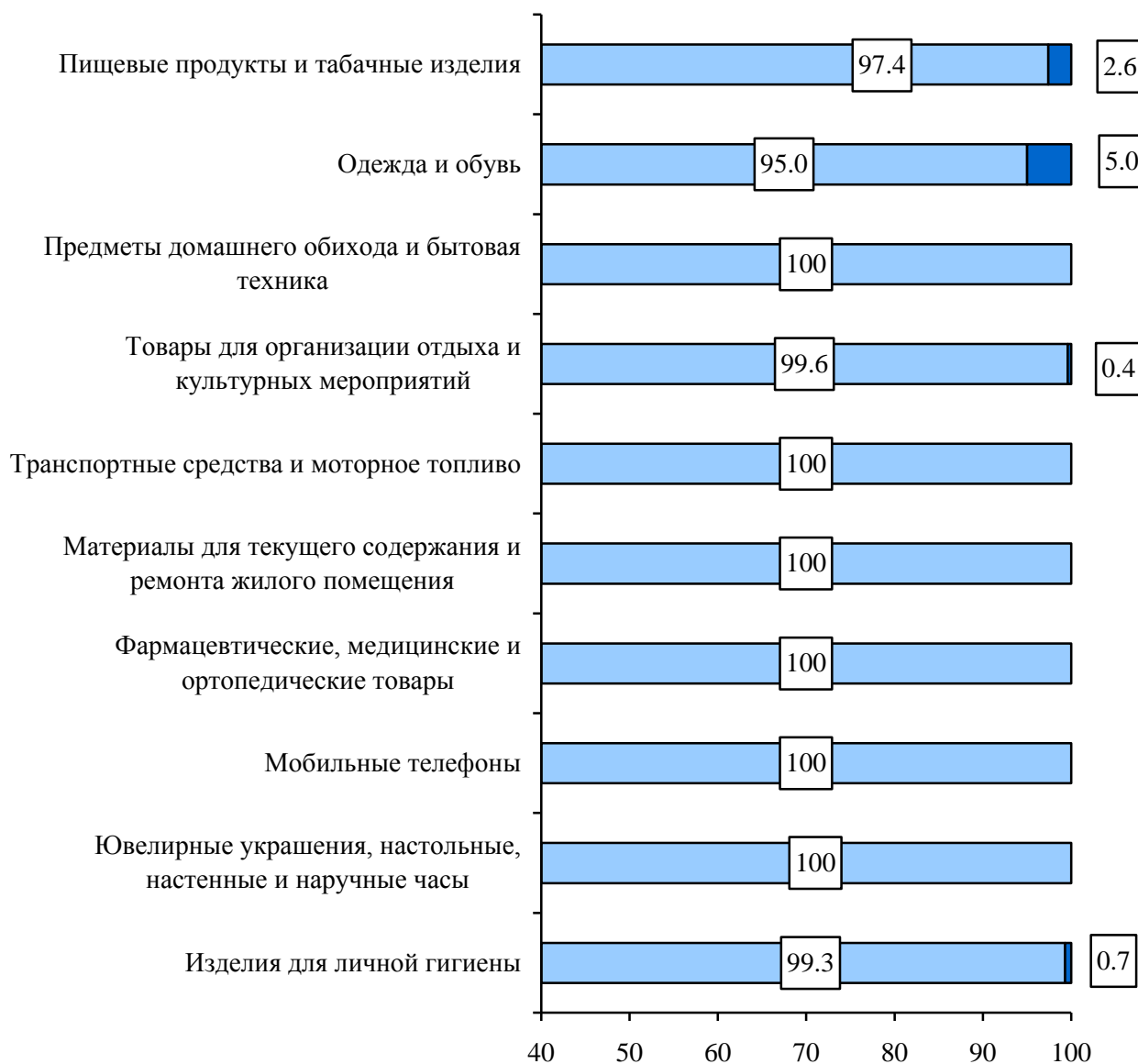

- Торговые организации и индивидуальные предприниматели, осуществляющие деятельность вне рынка
- Розничные рынки и ярмарки

Товарные запасы в организациях розничной торговли
(на конец месяца)

	Товарные запасы, млн рублей	Уровень запасов, в днях торговли
2024		
январь	20530.4	37
февраль	21069.3	35
март	21639.6	34
апрель	22198.7	34
май	22488.3	34
июнь	22021.2	30
июль	23053.9	31
август	23258.9	31
сентябрь	23778.4	33
октябрь	25059.3	35
ноябрь	26320.5	35
декабрь	26268.1	31
2025		
январь	25938.3	40
февраль	26240.5	37
март	26815.7	37
апрель	25274.3	35
май	24658.1	33
июнь	24557.0	34
июль	24373.2	33
август	24015.8	33
сентябрь	24586.0	36
октябрь	25319.5	36

**Изменение запасов основных продуктов питания
и непродовольственных товаров
в организациях розничной торговли
(в процентах)**

	1 октября 2025 в % к 1 октября 2024 (в сопоставимых ценах)	В % к общему объему запасов (в фактических ценах)	
		на 1 октября 2025	<u>справочно</u> на 1 октября 2024
Мясо и мясные продукты	101.8	1.7	1.6
из них:			
мясо животных	99.6	0.1	0.1
мясо домашней птицы	101.2	0.1	0.1
продукты из мяса и мяса птицы	109.4	1.0	0.9
консервы из мяса и мяса птицы	91.1	0.4	0.4
Рыба, ракообразные и моллюски	98.7	1.1	1.0
из них консервы из рыбы и морепродуктов	100.4	0.5	0.4
Животные масла и жиры	100.9	0.1	0.1
Растительные масла	105.7	0.4	0.3
Молочные продукты	90.2	1.7	1.7
из них:			
сыры	97.4	0.6	0.6
консервы молочные, молочные составные сухие, сублимированные	42.9	0.1	0.3
молоко питьевое	111.5	0.2	0.2
Яйца	126.2	0.1	0.1
Сахар	113.5	0.2	0.2
Кондитерские изделия	99.9	4.4	3.8
Чай, кофе, какао	99.9	2.0	1.8
из них чай	97.2	0.6	0.6
Соль	95.2	0.0	0.0
Мука	107.4	0.1	0.1
Крупа	116.2	0.3	0.3
Макаронные изделия	107.1	0.4	0.3
Хлеб и хлебобулочные изделия	99.5	0.3	0.2
Свежий картофель	104.9	0.0	0.0
Свежие овощи	115.9	0.1	0.1

	1 октября 2025 в % к 1 октября 2024 (в сопоставимых ценах)	В % к общему объему запасов (в фактических ценах)	
		на 1 октября 2025	<u>справочно</u> на 1 октября 2024
Свежие фрукты	116.8	0.2	0.2
Безалкогольные напитки	120.7	2.0	1.6
Табачные изделия	98.2	3.2	3.2
Мужская, женская и детская одежда	94.5	4.9	5.2
Нательное белье	113.1	1.1	0.9
Чулочно-носочные изделия	98.1	0.7	0.7
Обувь	91.1	3.8	4.3
Туалетное и хозяйственное мыло	105.6	0.2	0.2
Косметические и парфюмерные товары	113.8	9.0	7.6
Компьютеры	105.0	1.7	1.8
Мобильные телефоны	91.3	1.7	2.0
Аудиоаппаратура	98.7	0.3	0.3
Телевизоры	90.7	1.3	1.5
Холодильники и морозильники	90.2	0.7	0.8
Стиральные машины	91.4	0.5	0.6
Автомобили легковые	109.4	8.0	7.5
Автомобильные детали, узлы и принадлежности	92.9	1.5	1.6
Строительные материалы	90.5	1.3	1.5
Лекарственные средства	109.6	3.8	3.3
Изделия, применяемые в медицинских целях, ортопедические изделия	92.2	1.2	1.2
Книги	118.9	0.1	0.1
Газеты и журналы	92.0	0.1	0.1
Игры и игрушки	95.2	1.8	1.7

**Изменение продажи и запасов основных продуктов питания
и непродовольственных товаров в организациях розничной торговли,
не относящихся к субъектам малого предпринимательства
(в сопоставимых ценах)**

	Продано в октябре 2025 в % к сентябрю 2025	Запасы на 1 ноября 2025 в % к запасам на 1 октября 2025	Обеспеченность запасами, в днях торговли	
			на 1 ноября 2025	<u>справочно</u> на 1 октября 2025
Мясо и мясные продукты	102.0	104.4	8	8
из них:				
мясо животных	108.3	123.6	7	6
мясо домашней птицы	107.9	124.7	3	3
продукты из мяса и мяса птицы	98.7	100.4	8	8
консервы из мяса и мяса птицы	98.4	101.5	36	35
Рыба, ракообразные и моллюски	110.8	106.0	23	24
из них консервы из рыбы и морепродуктов	106.5	103.0	45	46
Животные масла и жиры	102.7	112.2	8	7
Растительные масла	96.4	99.8	29	28
Молочные продукты	105.6	104.0	8	8
из них:				
сыры	104.8	107.5	13	13
консервы молочные, молочные составные сухие, сублимированные	114.7	103.1	23	26
молоко питьевое	105.8	101.3	5	5
Яйца	109.1	108.6	6	6
Сахар	84.4	85.5	12	12
Кондитерские изделия	104.9	109.9	31	29
Чай	105.3	103.3	45	46
Соль	89.4	93.9	22	20
Хлеб и хлебобулочные изделия	101.9	100.7	4	4
Мука	108.8	106.6	19	20
Крупа	105.4	100.2	25	26
Макаронные изделия	103.8	98.1	24	26
Свежий картофель	105.2	116.6	5	5

	Продано в октябре 2025 в % к сентябрю 2025	Запасы на 1 ноября 2025 в % к запасам на 1 октября 2025	Обеспеченность запасами, в днях торговли	
			на 1 ноября 2025	<u>справочно</u> на 1 октября 2025
Свежие овощи	129.1	136.7	5	5
Свежие фрукты	124.5	122.5	6	6
Мужская, женская и детская одежда	103.1	102.8	42	43
Обувь	107.1	105.7	70	71
Компьютеры	93.6	102.1	78	71
Мобильные телефоны	112.7	121.6	67	62
Телевизоры	114.7	103.0	80	89
Холодильники и морозильники	85.6	100.6	71	61
Стиральные машины	95.5	98.4	66	64
Мебель	101.9	69.6	103	151
Строительные материалы	90.9	96.8	26	24
Автомобили легковые ¹⁾	105.4	98.7	26	28
Лекарственные средства	99.8	101.2	59	58

¹⁾ С учетом данных по организациям других видов деятельности, осуществляющим розничную торговлю.

2. РЕСТОРАНЫ, КАФЕ, БАРЫ

Оборот общественного питания в октябре 2025 г. составил 1928.4 млн рублей, или 92.3 процента (в сопоставимых ценах) к соответствующему периоду предыдущего года, в январе-октябре 2025 г. – 18715.7 млн рублей, или 98.5 процента.

Динамика оборота общественного питания

	Миллионов рублей	В % к	
		соответствующему периоду предыдущего года	предыдущему периоду
2024			
январь	1551.2	100.4	94.1
февраль	1557.4	96.2	98.5
март	1629.7	95.4	104.2
I квартал	4738.3	97.3	92.0

	Миллионов рублей	В % к	
		соответствующему периоду предыдущего года	предыдущему периоду
апрель	1677.4	95.5	102.4
май	1685.4	95.3	100.2
июнь	1767.0	98.9	104.8
II квартал	5129.8	96.6	106.8
I полугодие	9868.1	96.9	х
июль	1820.6	105.3	102.5
август	1828.1	106.4	99.3
сентябрь	1797.9	108.0	97.7
III квартал	5446.6	106.6	104.6
январь-сентябрь	15314.7	100.1	х
октябрь	1840.9	108.0	102.3
январь-октябрь	17155.6	100.9	х
ноябрь	1804.1	107.1	97.7
декабрь	1960.8	110.7	107.2
IV квартал	5605.8	108.6	101.3
год	20920.5	102.3	х
2025			
январь	1817.3	108.6	92.3
февраль	1716.0	102.5	93.0
март	1809.2	101.3	102.9
I квартал	5342.5	104.1	96.5
апрель	1842.6	100.1	101.2
май	1910.3	102.8	102.9
июнь	1874.8	95.8	97.6
II квартал	5627.7	99.5	101.9
I полугодие	10970.2	101.7	х
июль	1995.5	96.9	103.7
август	1929.2	94.5	96.8
сентябрь	1892.4	93.1	96.3
III квартал	5817.1	94.9	99.6
январь-сентябрь	16787.3	99.3	х
октябрь	1928.4	92.3	101.4
январь-октябрь	18715.7	98.5	х

3. РЫНОК ПЛАТНЫХ УСЛУГ НАСЕЛЕНИЮ

В январе-октябре 2025 г., по оперативным данным, населению было оказано **платных услуг** на 94514.6 млн рублей, в октябре 2025 г. – на 9306.7 млн рублей.

В структуре объема платных услуг населению в январе-октябре 2025 г. преобладали коммунальные, бытовые, медицинские, телекоммуникационные, жилищные и транспортные услуги. На их долю в целом приходилось 77.7 процента в общем объеме.

Объем платных услуг населению по видам в январе-октябре 2025 г.

	Миллионов рублей	В % к	
		итогу	январю-октябрю 2024 ¹⁾
Платные услуги	94514.6	100	103.7
в том числе:			
бытовые	11617.0	12.3	108.9
транспортные	8592.7	9.1	107.6
почтовой связи и курьерские	356.1	0.4	96.7
из них курьерской доставки	94.3	0.1	138.6
телекоммуникационные	10496.1	11.1	98.6
жилищные	9646.8	10.2	105.5
коммунальные	21993.4	23.3	96.8
культуры	2077.1	2.2	109.5
туристские	1852.0	1.9	113.5
гостиниц и аналогичных средств размещения	3526.8	3.7	105.3
физической культуры и спорта	943.5	1.0	112.1
из них фитнес-центров и спортивных клубов	221.1	0.2	110.8
медицинские	11021.2	11.7	105.8
специализированных коллективных средств размещения	2286.5	2.4	116.3
из них санаторно-курортных организаций	1766.3	1.9	111.5
ветеринарные	540.4	0.6	102.2
юридические	818.5	0.9	101.1
системы образования	5233.6	5.5	105.2
услуги, предоставляемые гражданам пожилого возраста и инвалидам	687.9	0.7	104.5
прочие платные услуги	2825.0	3.0	102.7

¹⁾ В сопоставимых ценах.

В структуре объёма бытовых услуг в январе-октябре 2025 г. преобладали услуги по техобслуживанию и ремонту транспортных средств, машин и оборудования; услуги по ремонту и строительству жилья и других построек; парикмахерские и косметические; ритуальные услуги, занимая суммарно 85.2 процента в общем объёме.

**Объём бытовых услуг населению по видам
в январе-октябре 2025 г.**

	Миллионов рублей	В % к	
		итогу	январю-октябрю 2024 ¹⁾
Бытовые услуги	11617.0	100	108.9
в том числе:			
ремонт, окраска и пошив обуви	30.1	0.3	102.3
ремонт и пошив швейных, меховых и кожаных изделий, головных уборов и изделий текстильной галантереи, ремонт, пошив и вязание трикотажных изделий	101.6	0.9	102.7
ремонт и техническое обслуживание бытовой радиоэлектронной аппаратуры, бытовых машин и приборов, ремонт и изготовление металлоизделий	335.8	2.9	113.2
техобслуживание и ремонт транспортных средств, машин и оборудования	5392.0	46.4	110.7
изготовление и ремонт мебели	187.4	1.6	112.1
химическая чистка и крашение, услуги прачечных	160.4	1.4	97.6
ремонт и строительство жилья и других построек	2182.3	18.8	105.0
услуги фотоателье	254.9	2.2	102.3
услуги саун, бань и душевых	180.1	1.5	100.8
парикмахерские и косметические услуги	1605.2	13.8	115.1
услуги по аренде, лизингу и прокату	91.1	0.8	96.5
ритуальные услуги	719.1	6.2	101.8
прочие бытовые услуги	377.0	3.2	114.8

¹⁾ В сопоставимых ценах.

4. ОПТОВАЯ ТОРГОВЛЯ

В октябре 2025 г. оборот оптовой торговли составил 74937.9 млн рублей, или 99.8 процента (в сопоставимых ценах) к соответствующему периоду предыдущего года, в январе-октябре 2025 г. – 684115.9 млн рублей, или 101.3 процента.

Динамика оборота оптовой торговли

	Оборот оптовой торговли			в том числе оборот оптовой торговли организаций оптовой торговли		
	млн рублей	в % к		млн рублей	в % к	
		соответствующему периоду предыдущего года	предыдущему периоду		соответствующему периоду предыдущего года	предыдущему периоду
2024						
январь	50762.1	115.4	77.9	39674.2	110.1	77.2
февраль	57946.5	115.9	113.5	44909.7	109.6	112.6
март	67394.4	106.7	113.9	50158.8	97.0	109.4
I квартал	176103.0	112.1	93.2	134742.7	104.7	88.4
апрель	63262.3	103.1	92.8	50195.6	100.1	98.9
май	64384.5	101.3	100.7	52288.8	101.4	103.1
июнь	63051.1	94.0	96.8	50792.5	93.0	96.0
II квартал	190697.9	99.3	104.2	153276.9	98.0	109.4
I полугодие	366800.9	105.1	x	288019.6	101.1	x
июль	69815.3	106.6	110.1	55471.2	102.8	108.6
август	68473.6	97.3	97.5	55796.4	95.2	100.0
сентябрь	67461.8	98.6	98.9	53550.0	95.4	96.3
III квартал	205750.7	100.7	105.8	164817.6	97.7	105.4
январь-сентябрь	572551.6	103.4	x	452837.2	99.8	x
октябрь	72925.2	111.2	108.0	56822.7	106.6	106.0
январь-октябрь	645476.8	104.3	x	509659.9	100.6	x
ноябрь	74014.0	112.7	100.4	56357.2	104.3	98.1
декабрь	70899.4	98.8	94.5	57497.3	101.7	100.6
IV квартал	217838.6	107.4	104.5	170677.2	104.2	102.2
год	790390.2	104.5	x	623514.4	101.0	x

	Оборот оптовой торговли			в том числе оборот оптовой торговли организаций оптовой торговли		
	млн рублей	в % к		млн рублей	в % к	
		соответствующему периоду предыдущего года	предыдущему периоду		соответствующему периоду предыдущего года	предыдущему периоду
2025						
январь	55743.0	99.4	78.3	44981.0	102.6	77.9
февраль	63868.9	100.3	114.5	49157.2	99.6	109.2
март	71480.4	98.0	111.3	56850.6	104.7	115.0
I квартал	191092.3	99.1	86.0	150988.8	102.4	86.8
апрель	71172.4	105.5	99.8	57658.9	107.7	101.7
май	65362.5	97.0	92.6	54162.8	98.9	94.7
июнь	65849.9	101.8	101.6	54542.1	104.7	101.6
II квартал	202384.8	101.4	106.7	166363.8	103.7	111.0
I полугодие	393477.1	100.3	х	317352.6	103.1	х
июль	70570.6	99.7	107.9	57655.0	102.6	106.4
август	67903.1	98.2	96.0	55681.7	98.8	96.3
сентябрь	77227.2	112.4	113.2	62975.0	115.5	112.5
III квартал	215700.9	103.4	107.8	176311.7	105.5	107.2
январь-сентябрь	609178.0	101.5	х	493664.3	104.0	х
октябрь	74937.9	99.8	95.8	62415.3	106.6	97.9
январь-октябрь	684115.9	101.3	х	556079.6	104.2	х

В октябре 2025 г. оборот оптовой торговли на 83.3 процента формировался организациями оптовой торговли (в октябре 2024 г. – на 77.9%), оборот которых составил 62415.3 млн рублей, или 106.6 процента (в сопоставимых ценах) к октябрю 2024 г.

**Структура оборота оптовой торговли
по видам деятельности организаций оптовой торговли
(без субъектов малого предпринимательства и организаций
со средней численностью работников до 15 человек,
не являющихся субъектами малого предпринимательства;
в процентах к итогу, в фактических ценах)**

	Октябрь 2025	<u>Справочно</u> октябрь 2024
Организации, осуществляющие оптовую торговлю, включая торговлю через агентов, кроме торговли автотранспортными средствами и мотоциклами	100	100
в том числе осуществлявшие оптовую торговлю:		
через агентов (за вознаграждение или на договорной основе)	0.1	0.6
сельскохозяйственным сырьем и живыми животными	-	-
пищевыми продуктами, напитками и табачными изделиями	32.8	32.2
из них:		
мясом и мясными продуктами	3.1	3.9
молочными продуктами, яйцами и пищевыми маслами и жирами	1.7	1.7
напитками	15.1	13.3
табачными изделиями	7.1	8.6
непродовольственными потребительскими товарами	13.0	13.5
из них:		
бытовыми электротоварами	0.2	0.2
фармацевтической продукцией и изделиями, применяемыми в медицинских целях	12.5	12.1
прочими бытовыми товарами	0.3	0.3
информационным и коммуникационным оборудованием	5.0	1.1
машинами и оборудованием	7.2	5.8
несельскохозяйственными промежуточными продуктами, отходами и ломом	40.9	46.4
из них:		
твердым, жидким и газообразным топливом и подобными продуктами	33.9	38.0
металлами и металлическими рудами	2.6	4.2
лесоматериалами, строительными материалами и санитарно-техническим оборудованием	1.7	2.3
неспециализированную	1.0	0.4

IV. ИНВЕСТИЦИИ

1. ФИНАНСОВЫЕ ВЛОЖЕНИЯ ОРГАНИЗАЦИЙ

Общий объем финансовых вложений организаций (без субъектов малого предпринимательства) в январе-сентябре 2025 г. составил 2248.1 млрд рублей, что на 193.7 процента больше, чем в январе-сентябре 2024 г. Долгосрочные финансовые вложения составили 43.9 млрд рублей (2.0% от общего объема), краткосрочные – 2204.2 млрд рублей (98.0%).

Структура финансовых вложений организаций

	Январь-сентябрь 2025		Накоплено на конец сентября 2025	
	млн рублей	в % к итогу	млн рублей	в % к итогу
Общий объем финансовых вложений	2248092.9	100	185272.3	100
в том числе:				
долгосрочные финансовые вложения организаций	43922.8	2.0	79421.3	42.9
в том числе:				
в паи и акции других организаций	153.2	0.0	39836.8	21.5
в долговые ценные бумаги и депозитные сертификаты	319.6	0.0	249.2	0.1
предоставленные займы	43225.9	1.9	39054.3	21.1
банковские вклады	212.6	0.0	266.4	0.1
прочие долгосрочные финансовые вложения	11.4	0.0	14.6	0.0
краткосрочные финансовые вложения организаций	2204170.1	98.0	105851.0	57.1
в том числе:				
в паи и акции других организаций	1.4	0.0	561.4	0.3
в долговые ценные бумаги и депозитные сертификаты	781.9	0.0	1184.9	0.6
предоставленные займы	27815.4	1.2	51415.1	27.8
банковские вклады	2175535.0	96.8	52125.2	28.1
прочие краткосрочные финансовые вложения	36.4	0.0	564.3	0.3

Финансовые вложения
по видам экономической деятельности
(миллионов рублей)

	Январь-сентябрь 2025			Накоплено на конец сентября 2025		
	всего	в том числе		всего	в том числе	
		долго- срочные	кратко- срочные		долго- срочные	кратко- срочные
Всего	2248092.9	43922.8	2204170.1	185272.3	79421.3	105851.0
в том числе:						
сельское, лесное хозяйство, охота, рыболовство и рыбоводство	50478.0	317.7	50160.3	13084.3	287.4	12796.9
добыча полезных ископаемых	-	-	-	-	-	-
обрабатывающие производства	1585177.0	26805.2	1558371.8	88263.2	37296.4	50966.8
обеспечение электрической энергией, газом и паром; кондиционирование воздуха	3278.0	122.2	3155.8	3303.0	2028.0	1275.0
водоснабжение; водоотведение, организация сбора и утилизации отходов, деятельность по ликвидации загрязнений	14332.2	-	14332.2	316.4	119.8	196.5
строительство	74233.8	28.2	74205.6	4758.3	429.8	4328.5
торговля оптовая и розничная; ремонт автотранспортных средств и мотоциклов	247459.5	1361.5	246098.0	7025.4	1387.6	5637.8
транспортировка и хранение	26480.4	2222.2	24258.2	5439.3	3842.5	1596.9
деятельность гостиниц и предприятий общественного питания	8640.4	11.4	8629.0	2781.6	1309.0	1472.6
деятельность в области информации и связи	7885.4	7483.7	401.7	4931.3	4873.6	57.7
деятельность финансовая и страховая	192062.4	5251.6	186810.8	49453.1	26556.6	22896.4
деятельность по операциям с недвижимым имуществом	5411.6	8.8	5402.8	2268.8	19.3	2249.5

	Январь-сентябрь 2025			Накоплено на конец сентября 2025		
	всего	в том числе		всего	в том числе	
		долго- срочные	кратко- срочные		долго- срочные	кратко- срочные
деятельность профессиональная, научная и техническая	22538.4	6.0	22532.4	1602.4	139.0	1463.4
деятельность административная и сопутствующие дополнительные услуги	1688.3	63.5	1624.9	1017.8	785.7	232.1
государственное управление и обеспечение военной безопасности; социальное обеспечение	-	-	-	-	-	-
образование	1879.3	-	1879.3	194.2	2.4	191.8
деятельность в области здравоохранения и социальных услуг	2662.1	17.4	2644.7	184.8	63.5	121.3
деятельность в области культуры, спорта, организации досуга и развлечений	2809.6	-	2809.6	180.2	2.1	178.1
предоставление прочих видов услуг	1076.5	223.5	853.0	468.2	278.6	189.6

По состоянию на 1 октября 2025 г. заемные средства организаций составили 432.9 млрд рублей и распределились следующим образом: доля банковских кредитов составила 67.3 процента, займов сторонних организаций – 32.5, выпущенных долговых ценных бумаг – 0.3 процента.

Заемные средства организаций на 1 октября 2025 г.

	Всего		в том числе					
	млн рублей	в % к итогу	кредиты банка		займы		долговые ценные бумаги	
			млн рублей	в % к итогу	млн рублей	в % к итогу	млн рублей	в % к итогу
Всего	432937.3	100	291284.7	100	140515.0	100	1137.6	100
в том числе:								
сельское, лесное хозяйство, охота, рыболовство и рыбоводство	13240.5	3.1	11785.8	4.0	1325.7	0.9	129.0	11.3
добыча полезных ископаемых	695.2	0.2	-	-	695.2	0.5	-	-
обрабатывающие производства	228498.7	52.8	135249.0	46.4	92678.0	66.0	571.8	50.3
обеспечение электрической энергией, газом и паром; кондиционирование воздуха	20868.7	4.8	10207.5	3.5	10661.1	7.6	-	-
водоснабжение; водоотведение, организация сбора и утилизации отходов, деятельность по ликвидации загрязнений	48.4	0.0	48.4	0.0	-	-	-	-
строительство	1320.8	0.3	126.3	0.0	1194.5	0.9	-	-
торговля оптовая и розничная; ремонт автотранспортных средств и мотоциклов	20966.6	4.8	13005.1	4.5	7961.5	5.7	-	-
транспортировка и хранение	5281.3	1.2	3677.1	1.3	1604.2	1.1	-	-

	Всего		в том числе					
	млн рублей	в % к итогу	кредиты банка		займы		долговые ценные бумаги	
			млн рублей	в % к итогу	млн рублей	в % к итогу	млн рублей	в % к итогу
деятельность гостиниц и предприятий общественного питания	2122.7	0.5	1200.1	0.4	922.6	0.7	-	-
деятельность в области информации и связи	59.5	0.0	-	-	59.5	0.0	-	-
деятельность финансовая и страховая	125139.0	28.9	108980.7	37.4	15721.5	11.2	436.8	38.4
деятельность по операциям с недвижимым имуществом	8345.3	1.9	4547.8	1.6	3797.5	2.7	-	-
деятельность профессиональная, научная и техническая	3396.8	0.8	2289.7	0.8	1107.1	0.8	-	-
деятельность административная и сопутствующие дополнительные услуги	2741.7	0.6	71.5	0.0	2670.3	1.9	-	-
государственное управление и обеспечение военной безопасности; социальное обеспечение	-	-	-	-	-	-	-	-
образование	6.1	0.0	0.6	0.0	5.4	0.0	-	-
деятельность в области здравоохранения и социальных услуг	121.6	0.0	95.0	0.0	26.6	0.0	-	-
деятельность в области культуры, спорта, организации досуга и развлечений	83.7	0.0	-	-	83.7	0.1	-	-
предоставление прочих видов услуг	0.8	0.0	-	-	0.8	0.0	-	-

2. ИНВЕСТИЦИИ В НЕФИНАНСОВЫЕ АКТИВЫ

В январе-сентябре 2025 г. инвестиции в нефинансовые активы (без субъектов малого предпринимательства и объема инвестиций, не наблюдаемых прямыми статистическими методами) составили 90620.4 млн рублей, из них 93.5 процента – инвестиции в основной капитал.

Структура инвестиций в нефинансовые активы (без субъектов малого предпринимательства и объема инвестиций, не наблюдаемых прямыми статистическими методами)

	Январь-сентябрь 2025		Справочно январь-сентябрь 2024
	млн рублей	в % к итогу	в % к итогу ¹⁾
Инвестиции в нефинансовые активы	90620.4	100	100
в том числе:			
инвестиции в основной капитал	84714.4	93.5	99.4
инвестиции в произведенные нефинансовые активы	5906.0	6.5	0.6

¹⁾ Структура приведена по результатам разработки за январь-сентябрь 2024 г.

ИНВЕСТИЦИИ В ОСНОВНОЙ КАПИТАЛ

В январе-сентябре 2025 г. использовано 107587.3 млн рублей инвестиций в основной капитал (включая субъекты малого предпринимательства и объем инвестиций, не наблюдаемых прямыми статистическими методами), или 95.1 процента к уровню января-сентября 2024 г. Объем инвестиций в основной капитал определен в соответствии с “Официальной статистической методологией определения инвестиций в основной капитал на региональном уровне”, утвержденной приказом Росстата от 18.09.2014 № 569.

Видовая структура инвестиций в основной капитал
(без субъектов малого предпринимательства и объема инвестиций,
не наблюдаемых прямыми статистическими методами)

	Январь-сентябрь 2025		Справочно январь-сентябрь 2024
	млн рублей	в % к итогу	в % к итогу ¹⁾
Инвестиции в основной капитал	84714.4	100	100
в том числе:			
жилые здания и помещения	1542.3	1.8	2.1
здания (кроме жилых) и сооружения, расходы на улучшения земель	27869.6	32.9	32.6
машины, оборудование, транспортные средства, хозяйственный инвентарь	49575.1	58.5	59.9
объекты интеллектуальной собственности	1767.4	2.1	2.3
прочие	3960.1	4.7	3.1

¹⁾ Структура приведена по результатам разработки за январь-сентябрь 2024 г.

**Структура инвестиций в основной капитал
по источникам финансирования**
(без субъектов малого предпринимательства и объема инвестиций,
не наблюдаемых прямыми статистическими методами)

	Январь-сентябрь 2025		Справочно январь-сентябрь 2024
	млн рублей	в % к итогу	в % к итогу ¹⁾
Инвестиции в основной капитал	84714.4	100	100
в том числе по источникам финансирования:			
собственные средства	58328.0	68.9	66.9
привлеченные средства	26386.4	31.1	33.1
в том числе:			
кредиты банков	4676.6	5.5	8.2
заемные средства других организаций	4426.3	5.2	2.4
инвестиции из-за рубежа	-	-	-
бюджетные средства	13043.9	15.4	14.7
в том числе:			
из федерального бюджета	6168.8	7.3	9.8
из областного и местных бюджетов	6875.0	8.1	4.9
средства внебюджетных фондов	124.0	0.1	0.1
средства организаций и населения, привлеченные для долевого строительства	-	-	-
прочие	4115.5	4.9	7.6

¹⁾ Структура приведена по результатам разработки за январь-сентябрь 2024 г.

**Объем инвестиций в основной капитал
по видам экономической деятельности**
(без субъектов малого предпринимательства и объема инвестиций,
не наблюдаемых прямыми статистическими методами)

	Январь-сентябрь 2025			Справочно январь- сентябрь 2024 в % к итогу ¹⁾
	млн рублей	в % к		
		январю- сентябрю 2024	итогу	
Всего	84714.4	102.7	100	100
Сельское, лесное хозяйство, охота, рыболовство и рыбоводство	4007.2	122.6	4.7	4.2
Добыча полезных ископаемых	...	68.5
Обрабатывающие производства	35807.0	96.9	42.3	43.7
Обеспечение электрической энергией, газом и паром; кондиционирование воздуха	4395.5	61.5	5.2	8.7
Водоснабжение; водоотведение, организация сбора и утилизации отходов, деятельность по ликвидации загрязнений	...	63.2
Строительство	2143.0	193.0	2.5	1.4
Торговля оптовая и розничная; ремонт автотранспортных средств и мотоциклов	6585.6	136.7	7.8	5.7
Транспортировка и хранение	12173.2	107.0	14.4	12.8
Деятельность гостиниц и предприятий общественного питания	323.4	158.4	0.4	0.2
Деятельность в области информации и связи	4673.7	65.8	5.5	8.4
Деятельность финансовая и страховая	3268.5	в 9.6 р.	3.9	0.4
Деятельность по операциям с недвижимым имуществом	1616.4	101.6	1.9	2.0
Деятельность профессиональная, научная и техническая	454.6	42.0	0.5	1.3
Деятельность административная и сопутствующие дополнительные услуги	468.8	159.3	0.6	0.4
Государственное управление и обеспечение военной безопасности; социальное обеспечение	2492.3	в 4.7 р.	2.9	3.1
Образование	2495.9	131.4	2.9	2.5
Деятельность в области здравоохранения и социальных услуг	1736.3	88.0	2.0	2.5
Деятельность в области культуры, спорта, организации досуга и развлечений	1199.1	147.1	1.4	1.1
Предоставление прочих видов услуг	...	62.5

¹⁾ Структура приведена по результатам разработки за январь-сентябрь 2024 г.

Затраты организаций (без субъектов малого предпринимательства и объема инвестиций, не наблюдаемых прямыми статистическими методами) на приобретение основных средств, бывших в употреблении у других юридических и физических лиц, и объектов незавершенного строительства в январе-сентябре 2025 г. составили 2615.3 млн рублей. Из них на приобретение машин, оборудования и транспортных средств было использовано 452.8 млн рублей.

V. ЦЕНЫ

Индексы цен и тарифов (на конец периода; в процентах)

	К предыдущему месяцу			Октябрь 2025 к		Январь- октябрь 2025 к январю- октябрю 2024	Справочно октябрь 2024 к декабрю 2023
	август 2025	сентябрь 2025	октябрь 2025	декабрю 2024	октябрю 2024		
Индекс потребительских цен	99.2	100.4	100.1	104.9	108.5	109.8	106.6
Индекс цен производителей промышленных товаров ¹⁾	100.3	100.0	100.8	104.8	106.3	107.5	108.7
Индекс цен производителей сельскохозяйственной продукции	104.8	100.1	99.1	78.4	92.2	98.3	104.2
Индекс цен на продукцию (затраты, услуги) инвестиционного назначения	98.7	103.1	100.8	109.5	112.4	109.6	105.6
Индекс тарифов на грузовые перевозки	99.6	100.0	100.4	102.2	115.3	114.6	100.1

¹⁾ На товары, предназначенные для реализации на внутреннем рынке.

Индексы потребительских цен и цен производителей промышленных товаров (на конец месяца; в процентах к предыдущему месяцу)

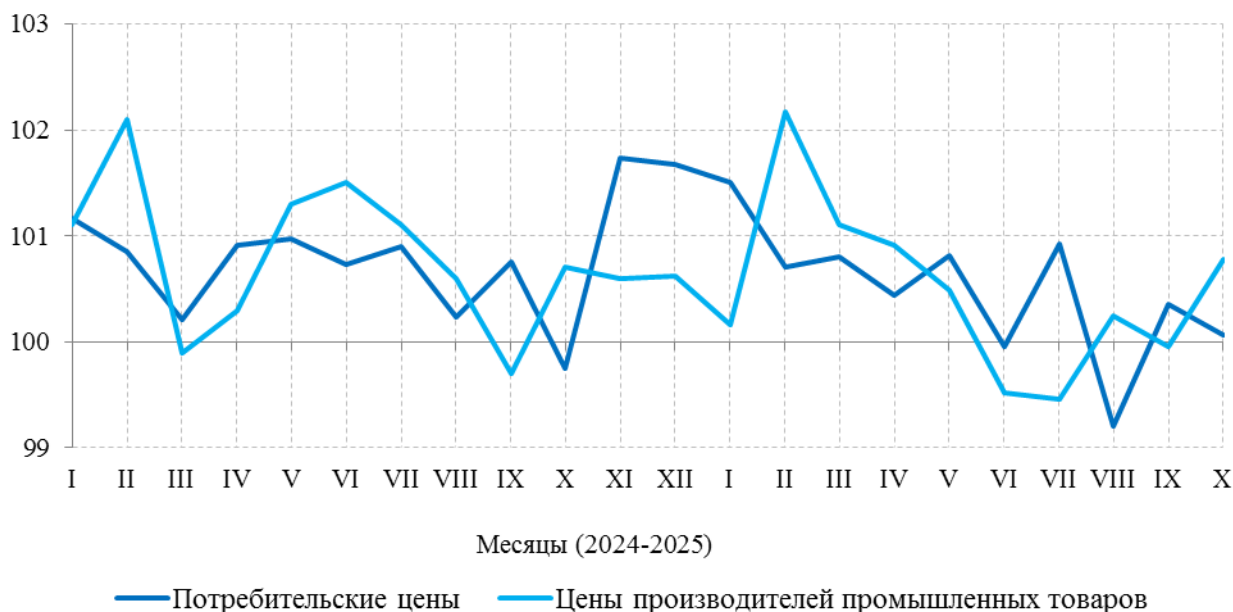

1. ПОТРЕБИТЕЛЬСКИЕ ЦЕНЫ

В октябре 2025 г. индекс потребительских цен по отношению к предыдущему месяцу составил 100.1 процента, в том числе на продовольственные товары – 101.5, непродовольственные товары – 100.2, услуги – 98.3 процента.

Индексы потребительских цен и тарифов на товары и услуги (на конец периода; в процентах)

	Всего		в том числе на					
	к предыдущему периоду	к декабрю предыдущего года	продовольственные товары		непродовольственные товары		услуги	
			к предыдущему периоду	к декабрю предыдущего года	к предыдущему периоду	к декабрю предыдущего года	к предыдущему периоду	к декабрю предыдущего года
2024								
январь	101.2	101.2	101.6	101.6	100.1	100.1	101.6	101.6
февраль	100.9	102.0	100.9	102.6	100.9	101.0	100.7	102.3
март	100.2	102.2	100.1	102.6	100.1	101.1	100.5	102.8
I квартал	102.2	102.2	102.6	102.6	101.1	101.1	102.8	102.8
апрель	100.9	103.2	100.9	103.5	100.4	101.6	101.4	104.2
май	101.0	104.2	99.8	103.3	100.2	101.7	103.1	107.5
июнь	100.7	104.9	101.0	104.3	99.9	101.6	101.2	108.8
II квартал	102.6	104.9	101.7	104.3	100.5	101.6	105.9	108.8
июль	100.9	105.9	100.4	104.7	100.0	101.6	102.3	111.3
август	100.2	106.1	100.0	104.7	100.8	102.4	100.0	111.3
сентябрь	100.8	106.9	100.3	105.1	100.7	103.2	101.3	112.7
III квартал	101.9	106.9	100.7	105.1	101.5	103.2	103.6	112.7
октябрь	99.8	106.6	101.0	106.1	100.3	103.5	97.9	110.3
ноябрь	101.7	108.5	102.7	109.0	100.2	103.7	101.9	112.4
декабрь	101.7	110.3	103.0	112.2	101.0	104.7	100.7	113.2
IV квартал	103.2	110.3	106.8	112.2	101.5	104.7	100.5	113.2
2025								
январь	101.5	101.5	101.5	101.5	101.2	101.2	101.9	101.9
февраль	100.7	102.2	100.9	102.4	100.4	101.7	100.7	102.6
март	100.8	103.0	100.5	102.9	100.2	101.8	101.8	104.4
I квартал	103.0	103.0	102.9	102.9	101.8	101.8	104.4	104.4
апрель	100.4	103.5	101.2	104.1	100.1	102.0	99.9	104.3
май	100.8	104.3	100.7	104.8	100.2	102.1	101.6	105.9
июнь	100.0	104.3	100.1	104.9	99.9	102.0	99.9	105.8
II квартал	101.2	104.3	101.9	104.9	100.2	102.0	101.3	105.8

	Всего		в том числе на					
	к преды- дущему периоду	к декабрю предыду- щего года	продовольственные товары		непродовольственные товары		услуги	
			к преды- дущему периоду	к декабрю предыду- щего года	к преды- дущему периоду	к декабрю предыду- щего года	к преды- дущему периоду	к декабрю предыду- щего года
июль	100.9	105.3	99.2	104.0	100.4	102.4	103.6	109.6
август	99.2	104.5	99.2	103.2	100.4	102.9	98.2	107.6
сентябрь	100.4	104.8	100.0	103.1	100.3	103.2	100.9	108.5
III квартал	100.5	104.8	98.3	103.1	101.1	103.2	102.6	108.5
октябрь	100.1	104.9	101.5	104.6	100.2	103.4	98.3	106.7

Индексы потребительских цен (на конец месяца; в процентах к декабрю предыдущего года)

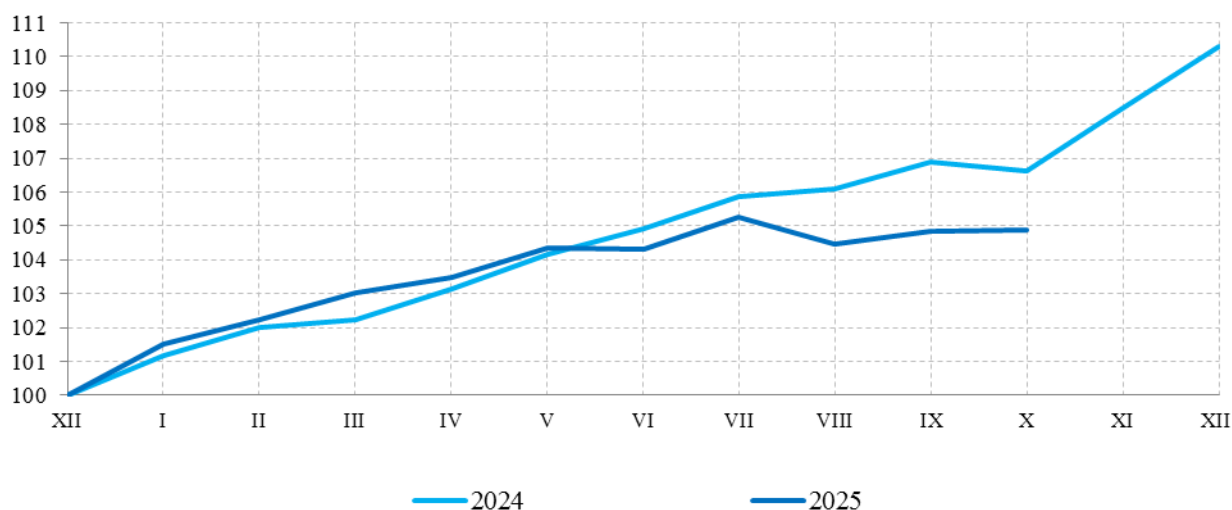

В октябре 2025 г. по отношению к предыдущему месяцу индекс цен на **продовольственные товары**, включая алкогольные напитки, составил 101.5 процента (в октябре 2024 г. – 101.0%).

Индексы цен на отдельные группы и виды продовольственных товаров (на конец периода; в процентах)

	К предыдущему месяцу			Октябрь 2025 к		Январь- октябрь 2025 к январю- октябрю 2024	Справочно октябрь 2024 к декабрю 2023
	август 2025	сентябрь 2025	октябрь 2025	декабрю 2024	октябрю 2024		
Продовольственные товары без алкогольных напитков	99.2	99.9	101.6	104.1	110.5	111.7	105.6
хлеб и хлебо- булочные изделия	101.3	100.0	100.5	106.5	115.0	116.9	109.4
мука	98.1	101.6	101.6	104.8	110.0	108.4	105.8

	К предыдущему месяцу			Октябрь 2025 к		Январь-октябрь 2025 к январю-октябрю 2024	Справочно октябрь 2024 к декабрю 2023
	август 2025	сентябрь 2025	октябрь 2025	декабрю 2024	октябрю 2024		
крупы и бобовые	99.3	99.8	100.0	94.7	97.4	99.9	103.2
макаронные изделия	101.9	100.1	99.3	102.8	106.3	106.4	104.0
мясо и птица	100.2	101.8	100.7	106.6	111.6	108.2	101.4
рыба и морепродукты	100.5	100.4	100.0	110.4	120.2	120.9	105.0
молоко и молочная продукция	100.0	100.6	100.3	106.3	112.6	114.1	108.6
сыр	102.9	101.5	100.0	109.9	115.2	115.8	110.9
масло сливочное	102.5	96.5	101.1	89.2	99.4	119.5	120.3
масло подсолнечное	99.7	98.6	101.7	101.5	109.5	113.8	104.7
яйца	97.6	98.8	106.0	72.8	76.5	82.0	96.0
сахар-песок	101.3	100.8	99.4	97.2	97.3	100.2	105.3
кондитерские изделия	100.8	99.6	101.2	114.9	120.0	118.7	109.5
плодоовощная продукция	89.2	95.9	105.7	85.4	106.9	116.7	101.2
Алкобольные напитки	99.7	100.8	100.8	111.6	112.9	114.1	111.3

Стоимость условного (минимального) набора продуктов питания, используемого для межрегиональных сопоставлений покупательной способности населения, по Ярославской области на конец октября 2025 г. составила 6429.89 рубля в расчете на месяц и выросла по сравнению с предыдущим месяцем на 0.7 процента (в октябре 2024 г. – на 0.5%).

Средние цены на отдельные продукты питания на потребительском рынке представлены ниже:

(на конец месяца; рублей за килограмм)

	Январь 2025	Март 2025	Июнь 2025	Сентябрь 2025	Октябрь 2025	Справочно октябрь 2024
Говядина (кроме бескостного мяса)	653.02	676.46	708.85	717.57	726.50	620.95
Рыба мороженая неразделанная	207.76	222.42	238.08	238.39	239.39	190.73
Масло сливочное	1166.51	1160.46	1093.69	1030.60	1041.57	1003.75
Масло подсолнечное, за литр	145.30	143.46	143.39	138.87	141.29	128.84
Молоко питьевое цельное пастеризованное, за литр	75.84	76.49	76.81	77.53	78.07	68.98
Сыры твердые, полутвердые, мягкие	862.31	898.63	932.16	947.65	946.99	795.35
Яйца, за десяток	114.58	108.41	89.03	78.91	83.62	108.39
Сахар-песок	71.06	70.75	67.29	65.63	65.26	70.24
Мука пшеничная	50.31	50.96	51.55	52.02	52.84	47.29
Хлеб ржано-пшеничный	61.27	62.14	64.82	64.87	64.40	56.94

	Январь 2025	Март 2025	Июнь 2025	Сентябрь 2025	Октябрь 2025	Справочно октябрь 2024
Хлеб и булочные изделия из пшеничной муки различных сортов	102.66	102.30	105.56	109.23	109.24	91.82
Макаронные изделия	108.21	110.22	111.13	114.40	113.32	103.72
Рис	124.04	122.19	115.71	113.02	111.47	124.49
Картофель	55.43	68.45	88.91	36.29	36.05	40.57
Капуста свежая	48.69	53.81	69.88	30.14	30.99	34.30
Лук репчатый	57.94	59.39	76.60	39.67	40.10	41.33
Яблоки	159.31	164.67	186.86	151.89	158.79	140.19
Водка, за литр	760.84	811.19	813.91	836.34	845.50	706.33

Индекс цен на **непродовольственные товары** составил в октябре 2025 г. 100.2 процента (в октябре 2024 г. – 100.3%).

Индексы цен на отдельные группы непродовольственных товаров
(на конец периода; в процентах)

	К предыдущему месяцу			Октябрь 2025 к		Январь- октябрь 2025 к январю- октябрю 2024	Справочно октябрь 2024 к декабрю 2023
	август 2025	сентябрь 2025	октябрь 2025	декабрю 2024	октябрю 2024		
Ткани	100.5	100.0	100.1	100.7	102.2	102.3	101.3
Одежда и белье	100.5	100.6	99.9	101.9	103.0	103.2	102.9
Обувь	100.7	96.6	97.7	99.7	98.9	101.8	100.3
Моющие и чистящие средства	100.0	101.5	100.7	105.1	106.4	103.7	100.6
Табачные изделия	100.3	100.6	100.6	103.9	105.4	104.8	103.5
Мебель	100.4	100.1	99.6	102.8	103.5	104.9	102.2
Электротовары	100.2	99.3	100.5	99.1	101.1	102.4	100.5
Бумажно-беловые товары	98.7	101.6	99.5	102.6	103.7	102.4	101.4
Телерадиотовары	103.6	98.5	101.8	96.5	98.0	98.5	97.5
Персональные компьютеры	99.6	100.2	99.3	96.1	94.0	97.4	97.6
Строительные материалы	99.8	99.5	100.1	101.9	103.0	103.5	100.8
Медикаменты	100.5	100.9	101.7	108.3	109.5	109.1	109.8
Легковые автомобили	99.4	100.0	100.8	102.5	101.0	102.7	101.8
Дизельное топливо	100.1	100.7	102.5	106.6	109.8	109.2	106.6
Бензин	100.5	101.0	102.6	109.3	112.3	111.9	109.3

Индекс цен на услуги в октябре 2025 г. составил 98.3 процента (в октябре 2024 г. – 97.9%).

Индексы цен на отдельные группы и виды услуг
(на конец периода; в процентах)

	К предыдущему месяцу			Октябрь 2025 к		Январь-октябрь 2025 к январю-октябрю 2024	Справочно октябрь 2024 к декабрю 2023
	август 2025	сентябрь 2025	октябрь 2025	декабрю 2024	октябрю 2024		
Услуги организаций ЖКХ, оказываемые населению	100.0	100.2	100.0	113.6	113.7	111.7	110.1
Жилищные (без аренды квартир у частных лиц)	100.0	100.6	100.0	111.0	111.4	112.2	112.0
оплата жилья в домах государственного и муниципального жилищных фондов	100.0	100.0	100.0	117.9	117.9	118.8	113.1
содержание и ремонт жилья для граждан собственников жилья в результате приватизации	100.0	100.0	100.0	112.7	112.7	114.6	116.2
услуги по эксплуатации домов ЖК, ЖСК, ТСЖ	100.0	105.7	100.0	110.4	114.6	111.5	105.0
взносы на капитальный ремонт	100.0	100.0	100.0	106.4	106.4	106.4	106.5
Коммунальные услуги	100.0	100.0	100.0	114.6	114.6	111.5	109.3
обращение с ТКО	100.0	100.0	100.0	112.9	112.9	111.0	109.7
отопление	100.0	100.0	100.0	115.6	115.6	111.8	109.1
водоснабжение холодное	100.0	100.0	100.0	114.6	114.6	110.5	107.6
водоотведение	100.0	100.0	100.0	116.6	116.6	115.4	114.4
горячее водоснабжение	100.0	100.0	100.0	113.3	113.3	110.5	108.5
газоснабжение	100.0	100.0	100.0	115.0	115.0	111.9	109.7
электроснабжение	100.0	100.0	100.0	112.5	112.5	110.3	108.8
Медицинские услуги	100.8	100.7	101.5	107.7	108.2	106.4	112.6
Услуги пассажирского транспорта	93.0	97.2	98.7	104.8	106.9	116.6	109.6
из них городской пассажирский транспорт	99.6	99.7	100.2	108.4	109.4	114.2	108.1
Услуги телекоммуникационные	96.4	98.2	100.1	97.7	107.7	114.3	109.0
Услуги организаций культуры	100.0	101.4	100.0	104.8	109.6	114.5	110.5
Услуги дошкольного воспитания	100.0	106.2	100.0	106.5	106.5	111.6	114.2
Услуги платного образования	100.0	108.9	100.1	110.3	110.3	112.0	114.0
Бытовые услуги	100.0	100.2	100.8	105.7	108.6	110.0	106.4
Услуги в сфере зарубежного туризма	97.6	118.9	74.0	100.0	110.1	108.2	124.5

	К предыдущему месяцу			Октябрь 2025 к		Январь-октябрь 2025 к январю-октябрю 2024	Справочно октябрь 2024 к декабрю 2023
	август 2025	сентябрь 2025	октябрь 2025	декабрю 2024	октябрю 2024		
Экскурсионные услуги	84.5	100.2	94.5	97.6	110.1	103.7	94.5
Услуги банков	99.2	97.8	99.8	100.5	100.5	117.9	118.8
Ветеринарные услуги	103.7	100.0	108.5	129.4	129.4	118.2	115.8
Услуги правового характера	100.0	100.0	100.0	113.8	113.8	113.8	100.0
Услуги физкультуры и спорта	100.7	100.5	102.2	107.6	108.4	107.5	103.1
Услуги страхования	100.0	96.3	100.6	94.6	106.0	111.5	101.1

2. ЦЕНЫ ПРОИЗВОДИТЕЛЕЙ

Индекс цен производителей промышленных товаров в октябре 2025 г., относительно предыдущего месяца, по предварительным данным, составил 100.8 процента, в том числе индекс цен на продукцию добычи полезных ископаемых – 100.0, обрабатывающих производств – 100.8, обеспечения электрической энергией, газом и паром; кондиционирования воздуха – 101.3, водоснабжения; водоотведения, организации сбора и утилизации отходов, деятельности по ликвидации загрязнений – 100.0 процента.

Индекс цен производителей промышленных товаров (на конец периода; в процентах)

	Всего		в том числе по видам деятельности					
	к предыдущему периоду	к декабрю предыдущего года	обрабатывающие производства		обеспечение электрической энергией, газом и паром; кондиционирование воздуха		водоснабжение; водоотведение, организация сбора и утилизации отходов, деятельность по ликвидации загрязнений	
			к предыдущему периоду	к декабрю предыдущего года	к предыдущему периоду	к декабрю предыдущего года	к предыдущему периоду	к декабрю предыдущего года
2024								
январь	101.1	101.1	101.4	101.4	99.2	99.2	100.0	100.0
февраль	102.1	103.2	102.4	103.8	100.3	99.5	100.0	100.0
март	99.9	103.1	99.7	103.5	101.8	101.2	100.0	100.0
I квартал	103.1	103.1	103.5	103.5	101.2	101.2	100.0	100.0
апрель	100.4	103.5	100.5	104.0	98.8	100.0	100.0	100.0
май	101.3	104.9	101.4	105.5	101.0	101.0	100.0	100.0
июнь	101.5	106.4	101.8	107.3	99.6	100.6	100.0	100.0

	Всего		в том числе по видам деятельности					
	к предыдущему периоду	к декабрю предыдущего года	обрабатывающие производства		обеспечение электрической энергией, газом и паром; кондиционирование воздуха		водоснабжение; водоотведение, организация сбора и утилизации отходов, деятельность по ликвидации загрязнений	
			к предыдущему периоду	к декабрю предыдущего года	к предыдущему периоду	к декабрю предыдущего года	к предыдущему периоду	к декабрю предыдущего года
II квартал	103.2	106.4	103.7	107.3	99.4	100.6	100.0	100.0
июль	101.1	107.6	101.0	108.4	100.5	101.1	107.6	107.6
август	100.6	108.3	99.8	108.2	108.8	110.0	100.0	107.6
сентябрь	99.7	108.0	99.6	107.8	100.0	110.0	100.0	107.6
III квартал	101.4	108.0	100.5	107.8	109.4	110.0	107.6	107.6
октябрь	100.7	108.7	100.5	108.3	103.0	113.3	100.0	107.6
ноябрь	100.6	109.3	100.8	109.2	98.9	112.0	100.0	107.6
декабрь	100.6	110.0	100.8	110.0	99.3	111.3	100.0	107.6
IV квартал	101.9	110.0	102.0	110.0	101.2	111.3	100.0	107.6
2025								
январь	100.2	100.2	100.4	100.4	97.9	97.9	100.0	100.0
февраль	102.2	102.3	102.3	102.6	101.7	99.6	100.0	100.0
март	101.1	103.4	101.0	103.6	102.1	101.7	100.0	100.0
I квартал	103.4	103.4	103.6	103.6	101.7	101.7	100.0	100.0
апрель	100.9	104.4	101.1	104.8	98.7	100.4	100.0	100.0
май	100.5	104.9	100.4	105.3	101.0	101.4	100.0	100.0
июнь	99.5	104.4	99.6	104.8	99.0	100.4	100.0	100.0
II квартал	100.9	104.4	101.1	104.8	98.7	100.4	100.0	100.0
июль	99.5	103.8	99.2	103.9	100.3	100.8	108.9	108.9
август	100.3	104.1	99.3	103.1	111.7	112.5	100.0	108.9
сентябрь	100.0	104.0	99.8	102.9	101.9	114.6	100.0	108.9
III квартал	99.7	104.0	98.2	102.9	114.1	114.6	108.9	108.9
октябрь	100.8	104.8	100.8	103.7	101.3	116.1	100.0	108.9

**Индексы цен производителей промышленных товаров
по видам экономической деятельности
(на конец периода; в процентах)**

	К предыдущему месяцу			Октябрь 2025 к		Январь- октябрь 2025 к январю- октябрю 2024	Справочно октябрь 2024 к декабрю 2023
	август 2025	сентябрь 2025	октябрь 2025	декабрю 2024	октябрю 2024		
Добыча полезных ископаемых	100.0	100.0	100.0	112.9	114.8	107.2	85.3
добыча камня, песка и глины	100.0	100.0	100.0	112.9	114.8	107.2	85.3
Обрабатывающие производства	99.3	99.8	100.8	103.7	105.5	107.1	108.3
производство пищевых продуктов	97.4	99.3	100.2	101.5	108.4	113.8	107.1
производство напитков	100.1	97.4	104.5	125.1	123.0	122.1	115.5
производство текстильных изделий	100.0	100.0	100.0	100.7	100.2	100.3	100.5
производство одежды	93.1	98.6	101.3	113.1	110.6	114.5	115.6
производство кожи и изделий из кожи	100.0	100.0	100.0	100.0	100.0	100.8	102.3
обработка древесины, производство изделий из дерева и пробки, кроме мебели	95.1	115.0	97.5	94.6	103.8	107.1	122.9
производство бумаги и бумажных изделий	95.0	92.8	104.8	81.6	84.3	92.2	103.9
производство нефтепродуктов	100.0	96.9	100.6	111.9	112.8	115.8	113.1
производство химических средств и химических продуктов	98.8	100.0	102.5	100.8	101.0	103.7	105.9
производство лекарственных средств и материалов, применяемых в медицинских целях	100.0	100.0	100.3	122.0	122.3	117.1	108.7
производство резиновых и пластмассовых изделий	98.6	100.6	100.1	102.1	101.7	102.4	97.8
производство прочей неметаллической минеральной продукции	99.4	97.5	100.7	100.9	98.8	102.5	113.0

	К предыдущему месяцу			Октябрь 2025 к		Январь-октябрь 2025 к январю-октябрю 2024	Справочно октябрь 2024 к декабрю 2023
	август 2025	сентябрь 2025	октябрь 2025	декабрю 2024	октябрю 2024		
производство готовых металлических изделий, кроме машин и оборудования	100.0	100.0	100.0	107.4	107.4	108.2	100.9
производство компьютеров, электронных и оптических изделий	100.0	100.0	100.0	104.6	101.6	103.6	118.4
производство электрического оборудования	101.1	101.7	103.0	95.3	105.0	105.1	108.5
производство машин и оборудования, не включенных в другие группировки	98.1	105.1	97.3	98.3	100.5	103.9	107.9
производство автотранспортных средств, прицепов и полуприцепов	100.5	99.5	99.7	100.7	102.1	104.1	107.4
производство железнодорожных локомотивов и подвижного состава	100.0	100.0	100.0	105.0	105.0	104.1	119.2
производство мебели	100.0	100.0	100.0	104.0	100.8	114.6	132.0
производство прочих готовых изделий	99.3	100.8	102.0	105.9	103.8	106.9	102.6
Обеспечение электрической энергией, газом и паром; кондиционирование воздуха	111.7	101.9	101.3	116.1	114.3	112.4	113.3
производство, передача и распределение электроэнергии	111.0	102.7	101.3	117.7	114.8	114.5	116.7
производство и распределение газообразного топлива	109.3	100.0	100.0	112.8	112.8	108.0	103.5
производство, передача и распределение пара и горячей воды; кондиционирование воздуха	113.3	100.6	101.5	113.7	113.7	109.5	109.1
Водоснабжение; водоотведение, организация сбора и утилизации отходов, деятельность по ликвидации загрязнений	100.0	100.0	100.0	108.9	108.9	108.2	107.6

Динамика цен производителей промышленных товаров и потребительских цен (на конец месяца; в процентах к декабрю 2023 г.)

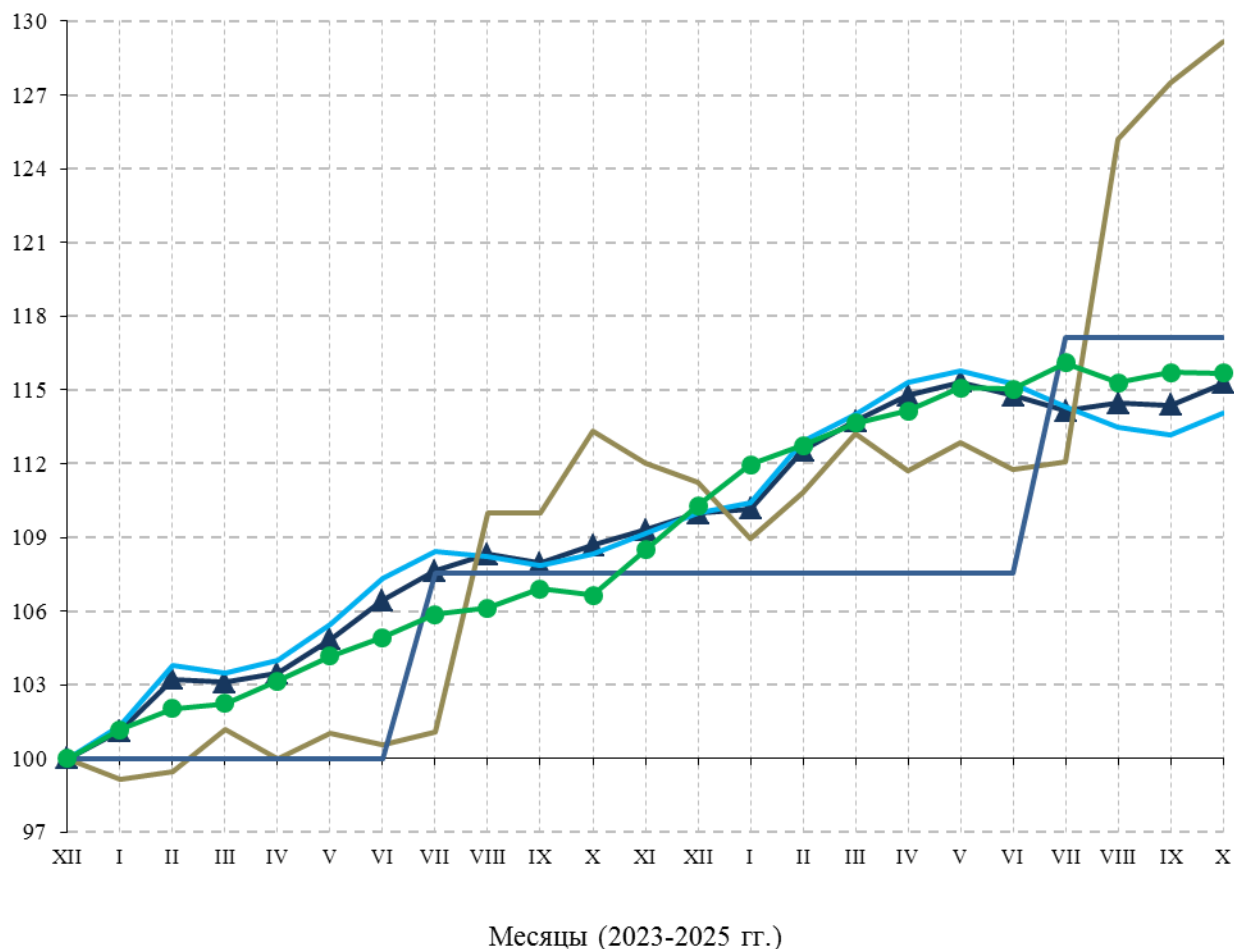

▲ Цены производителей промышленных товаров

в том числе:

— обрабатывающие производства

— обеспечение электрической энергией, газом и паром; кондиционирование воздуха

— водоснабжение; водоотведение, организация сбора и утилизации отходов, деятельность по ликвидации загрязнений

● Потребительские цены

**Индекс цен на приобретенные промышленными организациями
отдельные виды энергоресурсов**
(на конец периода; в процентах)

	К предыдущему месяцу			Сентябрь 2025 к		Январь- сентябрь 2025 к январю- сентябрю 2024	<u>Справочно</u> сентябрь 2024 к декабрю 2023
	июль 2025	август 2025	сентябрь 2025	декабрю 2024	сентябрю 2024		
Электроэнергия	105.1	104.7	105.1	118.5	121.5	115.5	110.7
Пар и горячая вода	107.1	100.7	99.0	116.1	109.6	109.8	116.3
Бензин автомобильный	101.7	100.6	103.1	108.3	110.0	108.9	106.7
Топливо дизельное	98.9	101.1	102.2	99.2	102.8	102.8	103.8
Мазут топочный	110.6	100.0	98.1	74.8	87.0	97.7	121.4
Масла нефтяные смазочные	100.4	100.4	98.4	94.4	96.0	99.8	98.7
Пропан и бутан, сжиженные	100.0	99.7	98.6	110.0	103.9	113.4	106.9
Газ горючий природный	116.0	100.7	100.2	115.2	117.3	113.4	110.7
Уголь	100.0	100.0	100.0	104.9	104.6	96.2	99.3

**Индекс закупочных цен промышленными организациями
отдельных видов продуктов**
(на конец периода; в процентах)

	К предыдущему месяцу			Сентябрь 2025 к		Январь- сентябрь 2025 к январю- сентябрю 2024	<u>Справочно</u> сентябрь 2024 к декабрю 2023
	июль 2025	август 2025	сентябрь 2025	декабрю 2024	сентябрю 2024		
Мясо крупного рогатого скота замороженное	104.2	104.3	92.4	85.3	94.0	105.5	98.7
Свинина замороженная	106.1	105.3	97.4	108.9	109.0	111.8	107.8
Мясо птицы охлажденное	100.0	122.6	75.8	81.6	82.1	104.9	112.6
Яйца куриные	100.0	100.0	100.0	74.6	91.6	82.8	85.8
Масло подсолнечное	100.0	100.0	100.0	101.5	120.4	127.8	120.7
Масло сливочное	103.8	95.5	100.0	78.5	89.8	102.0	129.7
Мука пшеничная	99.7	99.3	99.9	98.3	102.7	109.9	112.4
Сахар	100.7	100.0	99.1	92.8	96.4	95.1	97.9

В сентябре 2025 г. индекс цен приобретения зерна перерабатывающими организациями области составил по отношению к предыдущему месяцу 93.9 процента, по отношению к сентябрю 2024 г. – 117.0 процента.

Индекс цен приобретения зерна (на конец периода; в процентах)

	Всего		в том числе по видам деятельности					
	к преды- дущему периоду	к декабрю преды- дущего года	пшеница		кукуруза		ячмень	
			к преды- дущему периоду	к декабрю предыду- щего года	к преды- дущему периоду	к декабрю предыду- щего года	к преды- дущему периоду	к декабрю предыду- щего года
2024								
январь	102.3	102.3	99.3	99.3	100.0	100.0	103.4	103.4
февраль	101.7	104.0	101.1	100.4	100.0	100.0	102.0	105.5
март	101.9	106.0	99.1	99.5	98.1	98.1	102.9	108.5
I квартал	106.0	106.0	99.5	99.5	98.1	98.1	108.5	108.5
апрель	103.5	109.7	109.6	109.0	100.0	98.1	101.5	110.1
май	94.8	104.0	93.0	101.4	111.5	109.4	95.2	104.9
июнь	99.8	103.8	106.7	108.2	100.8	110.3	97.4	102.1
II квартал	97.9	103.8	108.7	108.2	112.4	110.3	94.1	102.1
июль	110.7	114.9	102.8	111.2	100.0	110.3	114.0	116.4
август	105.3	121.0	102.4	113.8	100.0	110.3	106.4	123.9
сентябрь	100.4	121.5	113.6	129.2	100.0	110.3	96.0	119.0
III квартал	117.1	121.5	119.5	129.2	100.0	110.3	116.5	119.0
октябрь	96.2	116.9	98.4	127.2	100.0	110.3	95.3	113.3
ноябрь	98.4	115.1	105.1	133.8	128.3	141.5	95.2	107.9
декабрь	103.0	118.6	97.0	129.7	99.1	140.2	105.9	114.2
IV квартал	97.6	118.6	100.4	129.7	127.2	140.2	96.0	114.2
2025								
январь	100.2	100.2	104.2	104.2	100.0	100.0	98.7	98.7
февраль	99.3	99.5	98.3	102.4	87.9	87.9	99.9	98.6
март	112.3	111.6	102.7	105.1	110.5	97.1	116.0	114.4
I квартал	111.6	111.6	105.1	105.1	97.1	97.1	114.4	114.4
апрель	108.1	120.6	99.9	105.0	77.3	75.1	111.4	127.4
май	115.0	138.8	102.6	107.7	100.0	75.1	119.0	151.7
июнь	93.7	130.0	100.0	107.7	100.0	75.1	91.9	139.4
II квартал	116.4	130.0	102.5	107.7	77.3	75.1	121.9	139.4
июль	87.0	113.1	98.8	106.3	100.0	75.1	83.5	116.3
август	112.2	126.8	92.0	97.9	100.0	75.1	119.2	138.7
сентябрь	93.9	119.0	98.7	96.6	100.0	75.1	92.5	128.3
III квартал	91.6	119.0	89.7	96.6	100.0	75.1	92.0	128.3

В октябре 2025 г. индекс цен производителей сельскохозяйственной продукции по отношению к предыдущему месяцу составил 99.1 процента, в том числе на продукцию растениеводства – 85.5, на продукцию животноводства – 101.2 процента.

Индексы цен производителей сельскохозяйственной продукции
(на конец периода; в процентах)

	Всего		в том числе на продукцию			
	к предыдущему периоду	к декабрю предыдущего года	растениеводства		животноводства	
			к предыдущему периоду	к декабрю предыдущего года	к предыдущему периоду	к декабрю предыдущего года
2024						
январь	107.8	107.8	172.5	172.5	101.0	101.0
февраль	102.8	110.7	100.1	172.6	103.3	104.3
март	97.9	108.4	87.2	150.5	99.8	104.1
I квартал	108.4	108.4	150.5	150.5	104.1	104.1
апрель	101.9	110.5	112.7	169.6	100.3	104.3
май	89.2	98.6	38.8	65.7	97.8	102.0
июнь	99.3	97.9	139.8	91.9	96.6	98.6
II квартал	90.3	97.9	61.1	91.9	94.7	98.6
июль	104.1	102.0	112.5	103.4	103.3	101.8
август	100.6	102.5	105.6	109.2	100.0	101.8
сентябрь	99.0	101.5	83.9	91.6	100.7	102.5
III квартал	103.6	101.5	99.6	91.6	104.0	102.5
октябрь	102.7	104.2	93.3	85.5	103.5	106.2
ноябрь	110.7	115.3	в 2.0 р.	174.9	102.8	109.1
декабрь	105.2	121.3	132.2	в 2.3 р.	100.6	109.8
IV квартал	119.5	121.3	в 2.5 р.	в 2.3 р.	107.1	109.8
2025						
январь	99.4	99.4	101.6	101.6	98.8	98.8
февраль	94.0	93.4	77.0	78.2	98.7	97.5
март	97.6	91.2	87.7	68.5	99.8	97.3
I квартал	91.2	91.2	68.5	68.5	97.3	97.3
апрель	95.2	86.8	90.5	62.0	96.0	93.5
май	92.9	80.6	82.8	51.4	94.7	88.5
июнь	98.6	79.5	128.1	65.8	94.0	83.2
II квартал	87.2	79.5	96.0	65.8	85.5	83.2
июль	94.9	75.5	69.4	45.7	100.3	83.5
август	104.8	79.0	145.1	66.2	98.8	82.5
сентябрь	100.1	79.1	72.5	48.0	106.1	87.5
III квартал	99.5	79.1	73.0	48.0	105.1	87.5
октябрь	99.1	78.4	85.5	41.0	101.2	88.5

**Индексы цен производителей
отдельных видов и групп сельскохозяйственной продукции
(на конец периода; в процентах)**

	К предыдущему месяцу			Октябрь 2025 к		Январь- октябрь 2025 к январю- октябрю 2024	Справочно октябрь 2024 к декабрю 2023
	август 2025	сентябрь 2025	октябрь 2025	декабрю 2024	октябрю 2024		
Продукция растениеводства	145.1	72.5	85.5	41.0	91.1	115.5	85.5
Зерновые культуры	100.4	97.9	91.5	95.7	106.5	137.1	120.2
Картофель	100.0	91.1	80.8	102.0	123.7	в 2.6 р.	184.0
Овощи	182.5	63.0	86.2	29.6	79.6	97.7	82.1
Продукция животноводства	98.8	106.1	101.2	88.5	92.3	95.7	106.2
Скот и птица	94.4	101.7	104.6	95.2	91.3	88.4	107.9
Молоко	100.2	100.6	100.3	103.3	114.0	122.4	111.9
Яйца	100.7	122.4	99.8	67.0	69.5	73.6	102.2

В октябре 2025 г. **сводный индекс цен на продукцию (затраты, услуги) инвестиционного назначения**, по предварительным данным, составил 100.8 процента, в том числе индекс цен производителей на строительную продукцию – 100.3, на приобретенные машины и оборудование инвестиционного назначения – 101.1, на прочую продукцию (затраты, услуги) инвестиционного назначения – 100.2 процента.

**Индексы цен на продукцию (затраты, услуги)
инвестиционного назначения
(на конец периода; в процентах)**

	Сводный индекс цен на продукцию (затраты, услуги) инвестиционного назначения		в том числе индекс цен					
			производителей на строительную продукцию		приобретения машин и оборудования инвестиционного назначения		на прочую продукцию (затраты, услуги) инвестиционного назначения	
	к предыдущему периоду	к декабрю предыдущего года	к предыдущему периоду	к декабрю предыдущего года	к предыдущему периоду	к декабрю предыдущего года	к предыдущему периоду	к декабрю предыдущего года
2024								
январь	100.0	100.0	100.3	100.3	99.6	99.6	101.1	101.1
февраль	100.9	100.9	100.4	100.7	101.3	100.9	101.1	102.1
март	100.0	100.9	99.5	100.1	100.4	101.3	100.1	102.3
I квартал	100.9	100.9	100.1	100.1	101.3	101.3	102.3	102.3

	Сводный индекс цен на продукцию (затраты, услуги) инвестиционного назначения		в том числе индекс цен					
			производителей на строительную продукцию		приобретения машин и оборудования инвестиционного назначения		на прочую продукцию (затраты, услуги) инвестиционного назначения	
	к предыдущему периоду	к декабрю предыдущего года	к предыдущему периоду	к декабрю предыдущего года	к предыдущему периоду	к декабрю предыдущего года	к предыдущему периоду	к декабрю предыдущего года
апрель	100.8	101.7	100.6	100.7	101.0	102.2	100.8	103.1
май	100.7	102.4	100.9	101.7	100.6	102.8	100.5	103.5
июнь	100.3	102.7	100.9	102.6	99.8	102.6	100.2	103.8
II квартал	101.8	102.7	102.4	102.6	101.4	102.6	101.5	103.8
июль	100.2	102.9	100.6	103.2	99.9	102.5	101.1	104.9
август	100.7	103.6	100.4	103.6	101.0	103.5	100.2	105.2
сентябрь	101.1	104.7	100.4	103.9	101.6	105.1	100.7	105.9
III квартал	102.0	104.7	101.3	103.9	102.4	105.1	102.0	105.9
октябрь	100.8	105.6	100.4	104.4	101.2	106.4	100.2	106.1
ноябрь	101.3	107.0	100.6	105.0	101.8	108.2	101.7	107.9
декабрь	100.8	107.9	100.6	105.6	100.9	109.2	101.4	109.4
IV квартал	103.0	107.9	101.6	105.6	103.9	109.2	103.3	109.4
2025								
январь	99.8	99.8	100.8	100.8	99.0	99.0	101.1	101.1
февраль	99.9	99.7	100.4	101.2	99.6	98.6	100.5	101.6
март	99.5	99.2	100.5	101.7	98.6	97.2	100.6	102.2
I квартал	99.2	99.2	101.7	101.7	97.2	97.2	102.2	102.2
апрель	93.9	93.2	100.6	102.3	88.4	85.8	99.9	102.2
май	102.6	95.5	99.2	101.4	105.7	90.7	100.1	102.3
июнь	108.5	103.7	100.6	102.0	115.8	105.1	99.3	101.5
II квартал	104.5	103.7	100.3	102.0	108.2	105.1	99.3	101.5
июль	103.1	106.9	100.3	102.4	105.2	110.5	100.8	102.3
август	98.7	105.5	100.2	102.6	97.6	107.9	99.3	101.6
сентябрь	103.1	108.7	100.3	102.9	105.2	113.5	101.0	102.6
III квартал	104.9	108.7	100.8	102.9	108.0	113.5	101.0	102.6
октябрь	100.8	109.5	100.3	103.2	101.1	114.7	100.2	102.8

**Сводные индексы цен на продукцию (затраты, услуги)
инвестиционного назначения
по отдельным видам экономической деятельности
(на конец периода; в процентах)**

	К предыдущему месяцу			Октябрь 2025 к		Январь- октябрь 2025 к январю- октябрю 2024	Справочно октябрь 2024 к декабрю 2023
	август 2025	сентябрь 2025	октябрь 2025	декабрю 2024	октябрю 2024		
Всего по обследуемым видам экономической деятельности	98.7	103.1	100.8	109.5	112.4	109.6	105.6
Сельское, лесное хозяйство, охота, рыболовство и рыбоводство	98.4	102.9	101.5	100.2	103.2	102.5	104.1
Обрабатывающие производства	98.7	102.4	101.6	110.6	112.9	109.7	105.4
производство пищевых продуктов	100.3	100.8	101.0	100.8	106.2	106.4	104.3
производство бумаги и бумажных изделий	96.8	106.1	99.2	101.6	104.8	99.9	106.4
производство кокса и нефтепродуктов	99.6	100.8	100.9	102.1	105.1	106.4	105.5
производство химических веществ и химических продуктов	100.0	100.5	102.9	104.3	106.8	109.0	106.2
производство лекарст- венных средств и мате- риалов, применяемых в медицинских целях	99.4	100.6	101.7	106.5	111.8	110.9	104.1
производство резиновых и пластмассовых изделий	96.8	106.9	98.6	96.5	97.8	95.3	105.6
производство машин и оборудования, не включенных в другие группировки	96.0	102.7	102.4	110.3	117.0	110.1	107.3
производство прочих транспортных средств и оборудования	98.6	103.6	100.9	116.0	118.3	116.0	107.9
Обеспечение электрической энергией, газом и паром; кондиционирование воздуха	100.1	101.8	101.1	104.7	108.7	108.1	106.4

	К предыдущему месяцу			Октябрь 2025 к		Январь-октябрь 2025 к январю-октябрю 2024	Справочно октябрь 2024 к декабрю 2023
	август 2025	сентябрь 2025	октябрь 2025	декабрю 2024	октябрю 2024		
Водоснабжение; водоотведение, организация сбора и утилизация отходов, деятельность по ликвидации загрязнений	100.1	103.0	101.0	106.6	109.0	106.4	104.9
Строительство	99.8	101.6	99.9	100.7	103.1	104.4	105.6
Торговля оптовая и розничная; ремонт автотранспортных средств и мотоциклов	97.9	103.8	100.5	111.2	114.2	109.1	104.5
Транспортировка и хранение	100.1	102.2	99.2	107.0	110.2	110.1	106.7
Деятельность гостиниц и предприятий общественного питания	99.9	101.3	100.2	106.7	108.9	108.6	106.5
Деятельность в области информации и связи	95.8	108.9	97.5	115.1	120.9	111.6	99.9
Деятельность по операциям с недвижимым имуществом	98.9	103.1	100.2	105.2	111.1	107.3	106.0
Деятельность профессиональная, научная и техническая	99.4	102.5	99.7	107.6	109.6	108.7	106.3
Деятельность административная и сопутствующие дополнительные услуги	97.7	108.3	97.0	106.8	112.9	106.9	108.6
Государственное управление и обеспечение военной безопасности; социальное обеспечение	98.3	102.3	99.8	103.3	107.7	102.6	103.8
Деятельность в области здравоохранения и социальных услуг	95.0	106.1	99.8	108.5	117.9	106.4	104.9
Деятельность в области культуры, спорта, организации досуга и развлечений	98.7	105.6	98.4	104.6	107.8	104.6	103.0

**Индексы цен приобретения основных видов материалов
строительными организациями**
(на конец периода; в процентах)

	К предыдущему месяцу			Октябрь 2025 к		Январь- октябрь 2025 к январю- октябрю 2024	Справочно октябрь 2024 к декабрю 2023
	август 2025	сентябрь 2025	октябрь 2025	декабрю 2024	октябрю 2024		
Кирпич керамический неогнеупорный	100.0	100.0	100.0	100.0	99.8	100.8	101.3
Цемент	99.8	107.0	104.1	104.3	103.3	103.2	110.8
Бетон готовый для заливки	99.9	99.9	99.7	102.5	104.3	108.1	106.1
Растворы строительные	100.2	100.1	100.2	101.2	101.1	104.3	101.9
Щебень	100.0	100.8	100.3	99.1	99.7	100.3	99.6
Пески природные	99.9	100.6	102.1	103.7	102.5	102.6	112.8
Сталь арматурная горячекатаная для железобетонных конструкций	99.0	97.9	99.6	93.0	89.1	91.2	100.7

Индекс тарифов на грузовые перевозки в среднем по всем видам транспорта, по отношению к предыдущему месяцу, в октябре 2025 г., по предварительным данным, составил 100.4 процента.

**Индексы тарифов на грузовые перевозки
отдельными видами транспорта**
(на конец периода; в процентах)

	Всего		в том числе транспорт			
	к преды- дущему периоду	к декабрю предыду- щего года	железнодорожный		автомобильный	
			к преды- дущему периоду	к декабрю предыду- щего года	к преды- дущему периоду	к декабрю предыду- щего года
2024						
январь	100.1	100.1	100.0	100.0	101.4	101.4
февраль	100.0	100.1	100.0	100.0	100.0	101.4
март	100.0	100.1	100.0	100.0	100.0	101.4
I квартал	100.1	100.1	100.0	100.0	101.4	101.4
апрель	100.0	100.1	100.0	100.0	100.0	101.4
май	100.0	100.1	100.0	100.0	100.0	101.4
июнь	100.0	100.1	100.0	100.0	100.0	101.4
II квартал	100.0	100.1	100.0	100.0	100.0	101.4

	Всего		в том числе транспорт			
	к преды- дущему периоду	к декабрю предыду- щего года	железнодорожный		автомобильный	
			к преды- дущему периоду	к декабрю предыду- щего года	к преды- дущему периоду	к декабрю предыду- щего года
июль	100.0	100.1	100.0	100.0	100.0	101.4
август	100.0	100.1	100.0	100.0	100.0	101.4
сентябрь	100.0	100.1	100.0	100.0	100.0	101.4
III квартал	100.0	100.1	100.0	100.0	100.0	101.4
октябрь	100.0	100.1	100.0	100.0	100.0	101.4
ноябрь	100.0	100.1	100.0	100.0	100.1	101.5
декабрь	113.2	113.3	113.8	113.8	100.0	101.5
IV квартал	113.2	113.3	113.8	113.8	100.1	101.5
2025						
январь	101.2	101.2	100.5	100.5	111.2	111.2
февраль	99.9	101.1	100.0	100.5	98.9	110.0
март	100.1	101.2	100.0	100.5	101.3	111.4
I квартал	101.2	101.2	100.5	100.5	111.4	111.4
апрель	100.5	101.7	100.0	100.5	106.6	118.8
май	99.8	101.5	100.0	100.5	97.1	115.4
июнь	99.9	101.3	100.0	100.5	98.3	113.5
II квартал	100.1	101.3	100.0	100.5	101.8	113.5
июль	100.9	102.2	100.0	100.5	111.5	126.5
август	99.6	101.8	100.0	100.5	95.7	121.0
сентябрь	100.0	101.9	100.0	100.5	100.3	121.4
III квартал	100.5	101.9	100.0	100.5	106.9	121.4
октябрь	100.4	102.2	100.0	100.5	104.4	126.7

**Индексы тарифов на грузовые перевозки
по видам транспорта
(на конец периода; в процентах)**

	К предыдущему месяцу			Октябрь 2025 к		Январь- октябрь 2025 к январю- октябрю 2024	Справочно октябрь 2024 к декабрю 2023
	август 2025	сентябрь 2025	октябрь 2025	декабрю 2024	октябрю 2024		
Грузовой транспорт – всего	99.6	100.0	100.4	102.2	115.3	114.6	100.1
железнодорожный	100.0	100.0	100.0	100.5	114.3	114.3	100.0
автомобильный	95.7	100.3	104.4	126.7	126.9	117.8	101.4

VI. ФИНАНСЫ

1. ГОСУДАРСТВЕННЫЕ ФИНАНСЫ

По оперативным данным Министерства финансов Ярославской области **консолидированный бюджет** области в январе-сентябре 2025 г. исполнен с дефицитом в сумме 7473.4 млн рублей. По сравнению с соответствующим периодом 2024 г. доходы консолидированного бюджета увеличились на 4.3 процента, расходы увеличились на 11.4 процента.

Исполнение консолидированного бюджета (миллионов рублей)

	Доходы	Расходы	Профицит, дефицит (-)
2024			
январь	7444.9	9337.6	-1892.7
январь-февраль	19353.2	20373.0	-1019.8
I квартал	30350.4	33029.6	-2679.2
январь-апрель	38067.4	43293.1	-5225.7
январь-май	58186.1	56990.2	1195.9
I полугодие	67945.0	68438.8	-493.8
январь-июль	84223.4	80759.1	3464.3
январь-август	94255.2	91621.1	2634.1
январь-сентябрь	102695.5	102826.4	-130.9
январь-октябрь	120330.4	116856.3	3474.1
январь-ноябрь	132119.3	129965.7	2153.6
год	148955.5	154967.3	-6011.8
2025			
январь	7730.7	10041.7	-2311.0
январь-февраль	18978.8	25501.2	-6522.3
I квартал	33972.1	37011.8	-3039.7
январь-апрель	48819.4	52871.7	-4052.3
январь-май	59470.1	65519.0	-6048.9
I полугодие	68010.6	77309.7	-9299.1
январь-июль	86299.6	91323.2	-5023.6
январь-август	97059.0	102757.2	-5698.2
январь-сентябрь	107089.8	114563.2	-7473.4

**Структура консолидированного бюджета
по статьям доходов и расходов в январе-сентябре**

	2025			Справочно 2024	
	млн рублей	в % к		млн рублей	в % к итогу
		итогу	январю- сентябрю 2024		
Доходы	107089.8	100	104.3	102695.5	100
в том числе:					
налог на прибыль организаций	18875.9	17.6	98.0	19265.7	18.8
налог на доходы физических лиц	37900.7	35.4	119.9	31602.9	30.8
акцизы	14631.1	13.7	98.4	14862.2	14.5
налог на совокупный доход	8674.4	8.1	111.0	7813.4	7.6
налоги на имущество	7372.3	6.9	103.7	7105.9	6.9
платежи при пользовании природными ресурсами	180.8	0.2	85.8	210.7	0.2
задолженность и перерасчеты по отмененным налогам, сборам и иным обязательным платежам	-0.0	x	x	0.0	0.0
доходы от использования имущества, находящегося в государственной и муниципальной собственности	1898.3	1.8	114.5	1657.6	1.6
доходы от продажи материальных и нематериальных активов	921.6	0.9	103.6	890.0	0.9
безвозмездные поступления	11595.1	10.8	77.5	14952.6	14.6
прочие доходы	5039.6	4.7	116.3	4334.5	4.2
Расходы¹⁾	114563.2	100	111.4	102826.4	100

¹⁾ Информация по направлениям расходов не подлежит публикации.

По оперативным данным Управления Федеральной налоговой службы по Ярославской области в январе-сентябре 2025 г. **в бюджеты всех уровней поступило налоговых и неналоговых платежей** на сумму 245488.2 млн рублей, в том числе 51.8 процента – в консолидированный бюджет области¹⁾.

**Поступление налогов,
сборов и иных обязательных платежей по видам
в январе-сентябре 2025 г.**

	В бюджеты всех уровней			в том числе в консолидированный бюджет области, процентов ¹⁾	
	млн рублей	в % к		январь- сентябрь 2025	<u>справочно</u> январь- сентябрь 2024
		итогу	январю- сентябрю 2024		
Всего	245488.2	100	128.8	51.8	59.4
в том числе:					
налог на добавленную стоимость	58741.9	23.9	115.3	-	-
налог на прибыль организаций	44283.9	18.0	в 2.0 р.	42.7	88.2
налог на доходы физических лиц	39076.5	15.9	121.7	97.0	98.4
платежи за пользование природными ресурсами	97.1	0.0	89.9	88.6	88.9
государственная пошлина	977.6	0.4	в 3.0 р.	49.1	58.9
акцизы	85180.9	34.7	124.8	62.6	68.5
из них на:					
алкогольную продукцию	2756.4	1.1	82.2	84.0	84.0
пиво	6694.0	2.7	91.8	100	100
табачные изделия	11527.2	4.7	134.8	-	-
бензин автомобильный	31675.5	12.9	123.5	69.2	74.9
топливо дизельное	32318.3	13.2	138.9	69.2	74.9
налоги на имущество	7372.3	3.0	103.7	100	100
налоги со специальным налоговым режимом	8674.3	3.5	111.0	100	100
поступления в счет погашения задолженности по перерасчетам	0.0	0.0	х	0.0	0.0
прочие	1083.7	0.4	54.2	44.9	15.0

¹⁾ С учетом акцизов на нефтепродукты, централизованно перераспределяемых в другие субъекты Российской Федерации.

**Динамика структуры поступлений налогов и сборов
в бюджетную систему
(в процентах к общей сумме поступлений)**

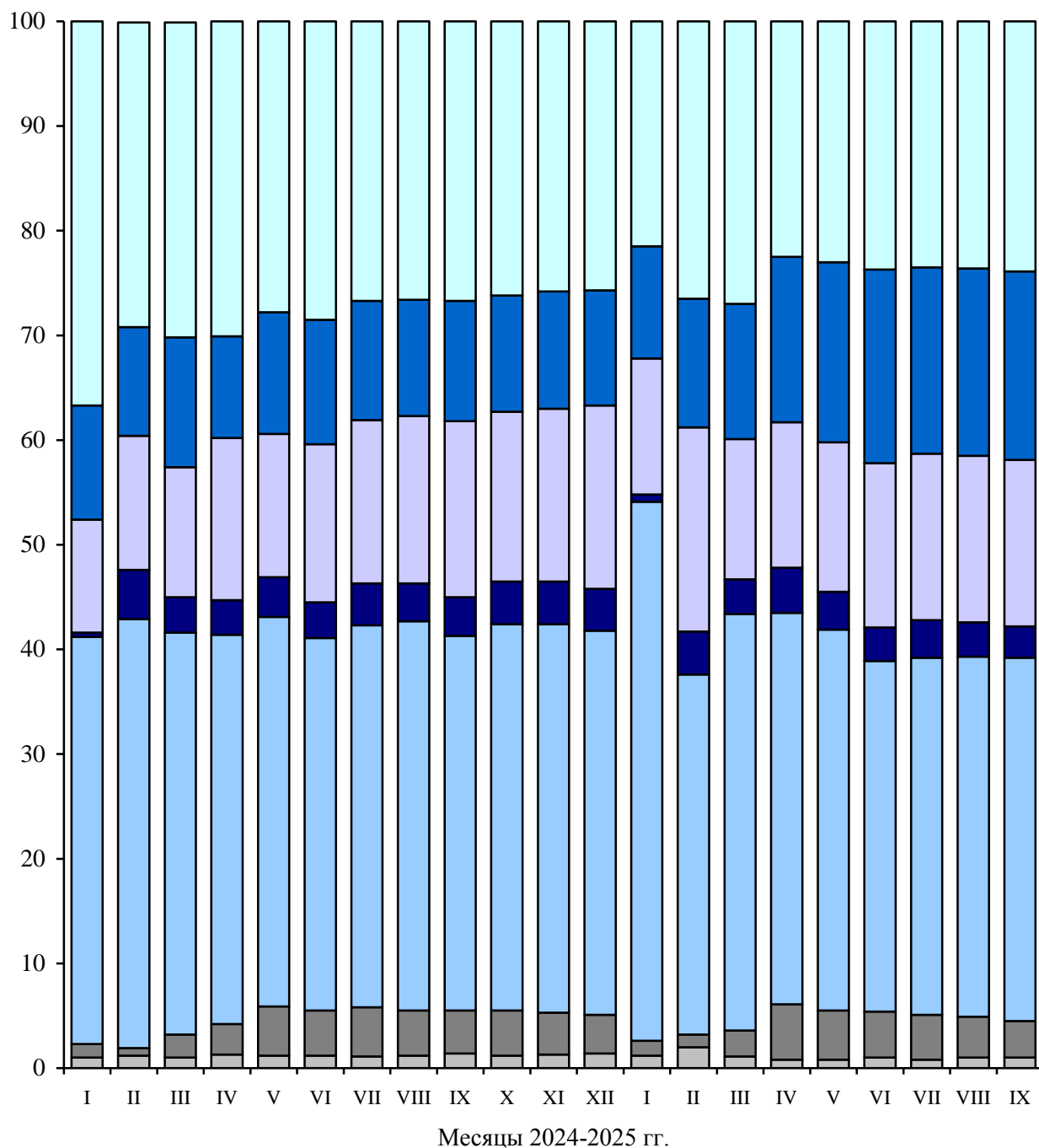

- Прочие
- Акцизы
- Налог на доходы физических лиц
- НДС
- Налоги со специальным налоговым режимом
- Налог на имущество
- Налог на прибыль

ВАЛЮТНЫЙ РЫНОК

Курсы доллара и евро, по данным Центрального банка Российской Федерации,
составили:

(на конец месяца; российских рублей за единицу валюты)

	Доллар США	В % к		Евро	В % к	
		преды- дущему месяцу	концу преды- дущего года		преды- дущему месяцу	концу преды- дущего года
2024						
январь	89.29	99.6	99.6	96.79	97.6	97.6
февраль	91.87	102.9	102.4	99.45	102.7	100.3
март	92.37	100.5	103.0	99.53	100.1	100.3
апрель	91.78	99.4	102.3	98.03	98.5	98.8
май	89.79	97.8	100.1	97.13	99.1	97.9
июнь	85.75	95.5	95.6	92.42	95.2	93.2
июль	86.33	100.7	96.3	93.29	100.9	94.1
август	91.19	105.6	101.7	100.76	108.0	101.6
сентябрь	92.71	101.7	103.4	103.47	102.7	104.3
октябрь	97.05	104.7	108.2	105.22	101.7	106.1
ноябрь	107.74	111.0	120.1	114.31	108.6	115.2
декабрь	101.68	94.4	113.4	106.10	92.8	107.0
2025						
январь	98.01	96.4	96.4	102.78	96.9	96.9
февраль	87.70	89.5	86.3	92.04	89.6	86.7
март	83.68	95.4	82.3	89.66	97.4	84.5
апрель	81.56	97.5	80.2	93.17	103.9	87.8
май	79.62	97.6	78.3	90.90	97.6	85.7
июнь	78.47	98.6	77.2	92.28	101.5	87.0
июль	81.83	104.3	80.5	94.95	102.9	89.5
август	80.33	98.2	79.0	94.05	99.1	88.6
сентябрь	82.87	103.2	81.5	97.14	103.3	91.6
октябрь	80.50	97.1	79.2	93.39	96.1	88.0

2. ФИНАНСОВАЯ ДЕЯТЕЛЬНОСТЬ ОРГАНИЗАЦИЙ

(без субъектов малого предпринимательства)

ФИНАНСОВЫЕ РЕЗУЛЬТАТЫ ДЕЯТЕЛЬНОСТИ ОРГАНИЗАЦИЙ

В январе-сентябре 2025 г., по оперативным данным, **сальдированный финансовый результат (прибыль (+) убыток (-))** организаций (без субъектов малого предпринимательства, кредитных организаций, государственных (муниципальных) учреждений, некредитных финансовых организаций) в действующих ценах составил 51005.8 млн рублей (336 организаций получили прибыль в размере 74971.0 млн рублей, 124 организации имели убыток на сумму 23965.2 млн рублей).

Финансовые результаты деятельности организаций по видам экономической деятельности в январе-сентябре 2025 г.

	Сальдо прибылей (+) и убытков (-)		Сумма прибыли, млн рублей	Доля прибыльных организаций в общем числе организаций, %	Сумма убытка, млн рублей	Доля убыточных организаций в общем числе организаций, %
	млн рублей	в % к январю-сентябрю 2024 ¹⁾				
Всего	51005.8	71.1	74971.0	73.0	23965.2	27.0
из них:						
сельское, лесное хозяйство, охота, рыболовство и рыбоводство	6880.7	90.5	6880.7	100	-	-
из них						
сельское хозяйство (без вспомогательной деятельности, оказания услуг)	6880.7	90.5	6880.7	100	-	-
добыча полезных ископаемых	88.5	41.9	88.5	100	-	-
из нее						
добыча прочих полезных ископаемых	88.5	41.9	88.5	100	-	-
обрабатывающие производства	11350.1	28.3	31462.9	73.9	20112.9	26.1
из них:						
производство пищевых продуктов	3276.1	в 3.6 р.	3758.0	62.5	481.9	37.5
производство напитков	...	90.6	...	100	-	-
производство табачных изделий	...	x ²⁾
производство текстильных изделий	45.1	11.2	45.1	100	-	-
производство кожи и изделий из кожи	-101.6	x ²⁾	9.7	50.0	111.3	50.0

	Сальдо прибылей (+) и убытков (-)		Сумма прибыли, млн рублей	Доля прибыль- ных орга- низаций в общем числе организа- ций, %	Сумма убытка, млн рублей	Доля убыточных организа- ций в общем числе организа- ций, %
	млн рублей	в % к январю- сентябрю 2024 ¹⁾				
обработка древесины и производство изделий из дерева и пробки, кроме мебели, производство изделий из соломки и материа- лов для плетения	17.0	56.3	17.0	100	-	-
производство бумаги и бумажных изделий	566.3	33.8	882.7	66.7	316.3	33.3
деятельность полиграфическая и копирование носителей информации	203.7	125.3	203.7	100	-	-
производство нефтепродуктов	8162.8	146.7	8328.8	66.7	166.0	33.3
производство химических веществ и химических продуктов	6708.0	64.3	6737.4	75.0	29.4	25.0
производство лекар- ственных средств и материалов, применяемых в медицинских целях	653.1	x ²⁾	792.6	50.0	139.5	50.0
производство резино- вых и пластмассовых изделий	-5200.5	x ²⁾	2547.1	73.7	7747.6	26.3
производство прочей неметаллической ми- неральной продукции	1173.2	76.5	1173.2	100	-	-
производство металлургическое	...	x ²⁾	...	50.0	...	50.0
производство готовых металлических изделий, кроме машин и оборудования	859.1	48.6	859.1	100	-	-
производство компью- теров, электронных и оптических изделий	847.3	в 4.6 р.	994.0	66.7	146.7	33.3
производство электри- ческого оборудования	1298.3	43.6	1324.0	91.7	25.7	8.3
производство машин и оборудования, не включенных в другие группировки	366.1	29.5	1521.4	76.5	1155.3	23.5

	Сальдо прибылей (+) и убытков (-)		Сумма прибыли, млн рублей	Доля прибыль- ных орга- низаций в общем числе организа- ций, %	Сумма убытка, млн рублей	Доля убыточных организа- ций в общем числе организа- ций, %
	млн рублей	в % к январю- сентябрю 2024 ¹⁾				
производство автотранспортных средств, прицепов и полуприцепов	-1336.4	x ²⁾	949.4	75.0	2285.8	25.0
производство прочих транспортных средств и оборудования	-2431.7	x ²⁾	507.1	33.3	2938.8	66.7
производство мебели	102.5	52.3	108.5	66.7	6.0	33.3
производство прочих готовых изделий	276.4	62.1	286.7	83.3	10.3	16.7
ремонт и монтаж машин и оборудования	9.4	3.8	193.6	50.0	184.1	50.0
обеспечение электриче- ской энергией, газом и паром; кондициони- рование воздуха	7264.5	в 8.8 р.	8616.4	44.0	1351.9	56.0
водоснабжение; водо- отведение, организация сбора и утилизации отходов, деятельность по ликвидации загрязнений	-341.3	x ²⁾	149.7	50.0	491.0	50.0
строительство	8325.9	в 2.2 р.	8352.1	76.5	26.2	23.5
торговля оптовая и роз- ничная; ремонт авто- транспортных средств и мотоциклов	6244.6	71.5	6881.4	81.8	636.8	18.2
из них:						
торговля оптовая и розничная автотранс- портными средствами и мотоциклами и их ремонт	1225.8	96.2	1333.0	77.8	107.2	22.2
торговля оптовая, кроме оптовой торговли автотранспортными средствами и мотоциклами	3142.8	54.0	3668.5	83.9	525.7	16.1
торговля розничная, кроме торговли авто- транспортными сред- ствами и мотоциклами	1876.1	114.8	1880.0	78.6	3.9	21.4
транспортировка и хранение	718.9	53.3	1102.4	58.8	383.6	41.2

	Сальдо прибылей (+) и убытков (-)		Сумма прибыли, млн рублей	Доля прибыль- ных орга- низаций в общем числе организа- ций, %	Сумма убытка, млн рублей	Доля убыточных организа- ций в общем числе организа- ций, %
	млн рублей	в % к январю- сентябрю 2024 ¹⁾				
деятельность гостиниц и предприятий общественного питания	699.4	189.8	782.5	58.3	83.1	41.7
деятельность в области информации и связи	2376.0	в 6.8 р.	2748.0	25.0	372.0	75.0
деятельность финансовая и страховая	3276.2	94.9	3276.2	100	-	-
деятельность по опера- циям с недвижимым имуществом	673.3	127.5	694.6	76.2	21.3	23.8
деятельность профессиональная, научная и техническая	2490.6	96.5	2591.7	66.7	101.1	33.3
из нее научные исследования и разработки	2033.8	104.5	2033.8	100	-	-
деятельность админи- стративная и сопутству- ющие дополнительные услуги	805.5	62.4	814.3	78.6	8.8	21.4
образование	4.8	20.9	33.7	55.0	28.9	45.0
деятельность в области здравоохранения и социальных услуг	245.5	113.1	246.8	80.0	1.4	20.0
деятельность в области культуры, спорта, организации досуга и развлечений	-289.0	x ²⁾	47.8	83.3	336.9	16.7

¹⁾ Темпы изменения сальдированного финансового результата отчетного периода по сравнению с соответствующим периодом предыдущего года рассчитаны с учетом:

- изменения круга отчитывающихся организаций;
- корректировки данных соответствующего периода предыдущего года.

²⁾ Темп роста не рассчитывается, если в одном или обоих сопоставимых периодах был получен отрицательный сальдированный финансовый результат.

В январе-сентябре 2025 г. доля убыточных организаций по сравнению с соответствующим периодом 2024 г. увеличилась на 5.5 процентного пункта и составила 27.0 процента.

АКТИВЫ ОРГАНИЗАЦИЙ

Оборотные активы организаций по видам экономической деятельности в январе-сентябре 2025 г. (на конец отчетного периода; миллионов рублей)

	Оборотные активы	из них		Справочно задолжен- ность покупателей
		запасы	денежные средства	
Всего	1213628.6	340853.7	124538.0	269699.6
из них:				
сельское, лесное хозяйство, охота, рыболовство и рыбоводство	37125.5	12538.2	3769.2	3664.0
добыча полезных ископаемых	516.2	356.9	20.6	70.6
обрабатывающие производства	559351.8	204707.3	57317.7	134670.8
обеспечение электрической энергией, газом и паром; кондиционирование воздуха	32304.2	2968.2	3413.7	18482.6
водоснабжение; водоотведение, организация сбора и утилизации отходов, деятельность по ликвидации загрязнений	4749.0	846.4	538.2	2562.1
строительство	385456.3	51819.7	39486.8	33003.4
торговля оптовая и розничная; ремонт автотранспортных средств и мотоциклов	108823.3	54527.6	5930.7	21937.3
транспортировка и хранение	11133.1	3063.1	2011.7	1776.5
деятельность гостиниц и предприятий общественного питания	3475.6	308.1	717.8	709.3
деятельность в области информации и связи	6993.4	411.0	190.7	351.7
деятельность финансовая и страховая	29620.3	210.4	2384.7	42496.5
деятельность по операциям с недвижимым имуществом	3637.0	51.3	731.8	1582.1
деятельность профессиональная, научная и техническая	23185.8	8524.2	5509.0	6192.1
деятельность административная и сопутствующие дополнительные услуги	3376.3	241.7	468.2	1920.9
образование	377.1	15.4	237.9	27.5
деятельность в области здравоохранения и социальных услуг	406.7	40.5	104.6	60.3
деятельность в области культуры, спорта, организации досуга и развлечений	1929.1	174.7	1185.1	93.1

На конец сентября 2025 г., по оперативным данным, формирование оборотных активов обеспечивалось за счет запасов на 28.1 процента, за счет задолженности за отгруженную продукцию (выполненные работы, оказанные услуги) – на 22.2, за счет остатков денежных средств на счетах организаций – на 10.3, краткосрочных финансовых вложений – на 5.6 процента.

**Внеоборотные активы организаций
по видам экономической деятельности
в январе-сентябре 2025 г.
(на конец отчетного периода; миллионов рублей)**

	Внеоборотные активы	из них	
		основные средства, материальные поисковые активы, доходные вложения в материальные ценности	незавершенные капитальные вложения
Всего	674612.7	393993.0	133721.6
из них:			
сельское, лесное хозяйство, охота, рыболовство и рыбоводство	30803.3	27269.8	2947.3
добыча полезных ископаемых	941.5	822.9	78.9
обрабатывающие производства	375805.4	235222.8	61900.1
обеспечение электрической энергией, газом и паром; кондиционирование воздуха	74461.4	58587.7	7537.5
водоснабжение; водоотведение, организация сбора и утилизации отходов, деятельность по ликвидации загрязнений	15821.7	13762.6	742.0
строительство	16887.9	8305.1	385.9
торговля оптовая и розничная; ремонт автотранспортных средств и мотоциклов	20957.4	17442.7	894.7
транспортировка и хранение	15801.9	9511.1	431.2
деятельность гостиниц и предприятий общественного питания	5660.5	3480.9	53.9
деятельность в области информации и связи	2476.3	2355.5	-
деятельность финансовая и страховая	92950.6	63.0	57752.7
деятельность по операциям с недвижимым имуществом	11785.0	9836.6	258.2
деятельность профессиональная, научная и техническая	3151.0	1927.2	243.0
деятельность административная и сопутствующие дополнительные услуги	2847.5	1757.7	55.6
образование	598.9	184.2	398.3
деятельность в области здравоохранения и социальных услуг	771.0	709.2	26.1
деятельность в области культуры, спорта, организации досуга и развлечений	2563.0	2453.0	7.9

В структуре внеоборотных активов на конец сентября 2025 г. основные средства, материальные поисковые активы, доходные вложения в материальные ценности составили 58.4 процента, незавершенные капитальные вложения – 19.8 процента.

СОСТОЯНИЕ ПЛАТЕЖЕЙ И РАСЧЕТОВ В ОРГАНИЗАЦИЯХ

На конец сентября 2025 г. **суммарная задолженность** по обязательствам организаций составила 1212209.0 млн рублей, из нее **просроченная** – 44089.0 млн рублей или 3.6 процента от общей суммы задолженности.

Размер и структура суммарной задолженности по обязательствам организаций в сентябре 2025 г. (на конец месяца; миллионов рублей)

	Всего задолженность	В % к концу предыдущего месяца	Просроченная задолженность	В % к концу предыдущего месяца
Всего	1212209.0	98.5	44089.0	119.4
в том числе:				
кредиторская задолженность	786231.1	96.0	39459.3	121.4
в % к итогу	64.9	х	89.5	х
задолженность по кредитам банков и займам	425977.9	103.4	4629.7	104.8
в % к итогу	35.1	х	10.5	х

Кредиторская задолженность на конец сентября 2025 г., по оперативным данным, составила 786231.1 млн рублей, из нее **просроченная** – 39459.3 млн рублей, или 5.0 процента от общей суммы кредиторской задолженности.

**Структура и динамика
просроченной кредиторской задолженности организаций
(на конец месяца)**

	Удельный вес организаций, имеющих просроченную кредиторскую задолженность, процентов	Просроченная кредиторская задолженность, млн рублей	из нее		
			поставщикам	в бюджеты всех уровней	по платежам в государственные внебюджетные фонды
2024					
январь	14.6	23177.8	19206.5	371.8	98.6
февраль	14.6	26312.8	20269.5	387.1	87.1
март	14.2	27097.7	20878.9	374.3	73.9
апрель	14.5	27371.2	21216.7	473.6	56.1
май	14.1	31465.8	23034.6	478.7	58.8
июнь	14.9	33267.8	22883.1	487.5	83.1
июль	14.5	33780.8	23374.2	499.8	71.0
август	14.4	34187.1	24015.6	495.5	65.6
сентябрь	14.3	26469.2	23314.0	511.8	51.9
октябрь	14.5	28565.4	25186.5	477.3	77.5
ноябрь	14.0	29154.7	26033.1	516.9	47.8
декабрь	14.2	21116.7	17449.2	478.5	45.2
2025					
январь	13.8	24699.8	20681.8	585.2	62.1
февраль	14.4	23985.9	20289.6	554.8	45.7
март	13.8	26188.0	18843.1	574.2	44.6
апрель	13.2	26633.2	21703.8	691.9	40.0
май	12.9	26023.8	20963.4	705.3	33.4
июнь	13.3	28450.2	23493.7	709.7	46.7
июль	13.3	30318.6	24479.8	713.9	70.0
август	13.5	32504.0	26755.6	735.5	67.7
сентябрь	13.7	39459.3	33015.5	748.2	85.9

**Просроченная кредиторская задолженность организаций
по видам экономической деятельности в сентябре 2025 г.
(на конец месяца)**

	Удельный вес организаций, имеющих просроченную кредиторскую задолженность, процентов	Просроченная кредиторская задолженность, млн рублей	из нее		
			поставщикам	в бюджеты всех уровней	по платежам в государственные внебюджетные фонды
Всего	13.7	39459.3	33015.5	748.2	85.9
из них:					
сельское, лесное хозяйство, охота, рыболовство и рыбоводство	-	-	-	-	-
из них					
сельское хозяйство (без вспомогательной деятельности, оказания услуг)	-	-	-	-	-
добыча полезных ископаемых	-	-	-	-	-
из нее					
добыча прочих полезных ископаемых	-	-	-	-	-
обрабатывающие производства	15.5	12772.1	9118.7	14.9	24.9
из них:					
производство пищевых продуктов	12.5	14.2	14.2	-	-
производство напитков	-	-	-	-	-
производство табачных изделий	-	-	-	-	-
производство текстильных изделий	20.0	5.9	5.9	-	-
производство кожи и изделий из кожи	-	-	-	-	-
обработка древесины и производство изделий из дерева и пробки, кроме мебели, производство изделий из соломки и материалов для плетения	-	-	-	-	-
производство бумаги и бумажных изделий	-	-	-	-	-
деятельность полиграфическая и копирование носителей информации	-	-	-	-	-
производство нефтепродуктов	-	-	-	-	-
производство химических веществ и химических продуктов	8.3	0.0	0.0	-	-
производство лекарственных средств и материалов, применяемых в медицинских целях	25.0	8.0	8.0	-	-

	Удельный вес организаций, имеющих просроченную кредиторскую задолженность, процентов	Просроченная кредиторская задолженность, млн рублей	из нее		
			поставщикам	в бюджеты всех уровней	по платежам в государственные внебюджетные фонды
производство резиновых и пластмассовых изделий	15.8	200.9	195.7	2.3	2.9
производство прочей неметаллической минеральной продукции	33.3	105.8	80.1	-	-
производство металлургическое	-	-	-	-	-
производство готовых металлических изделий, кроме машин и оборудования	22.2	391.2	356.6	12.6	22.0
производство компьютеров, электронных и оптических изделий	66.7	798.6	551.3	-	-
производство электрического оборудования	8.3	0.1	0.1	-	-
производство машин и оборудования, не включенных в другие группировки	17.6	5187.8	2439.5	-	-
производство автотранспортных средств, прицепов и полуприцепов	50.0	4544.1	4382.2	-	-
производство прочих транспортных средств и оборудования	44.4	1515.7	1085.2	-	-
производство мебели	-	-	-	-	-
производство прочих готовых изделий	-	-	-	-	-
ремонт и монтаж машин и оборудования	-	-	-	-	-
обеспечение электрической энергией, газом и паром; кондиционирование воздуха	52.0	22176.1	20441.6	406.9	15.0
водоснабжение; водоотведение, организация сбора и утилизации отходов, деятельность по ликвидации загрязнений	40.0	1536.3	1181.9	284.8	-
строительство	-	-	-	-	-
торговля оптовая и розничная; ремонт автотранспортных средств и мотоциклов	2.3	314.6	313.8	-	-
из них:					
торговля оптовая и розничная автотранспортными средствами и мотоциклами и их ремонт	-	-	-	-	-

	Удельный вес организаций, имеющих просроченную кредиторскую задолженность, процентов	Просроченная кредиторская задолженность, млн рублей	из нее		
			поставщикам	в бюджеты всех уровней	по платежам в государственные внебюджетные фонды
торговля оптовая, кроме оптовой торговли автотранспортными средствами и мотоциклами	1.8	265.2	265.2	-	-
торговля розничная, кроме торговли автотранспортными средствами и мотоциклами	7.1	49.4	48.5	-	-
транспортировка и хранение	17.6	1193.7	1175.7	3.7	14.3
деятельность гостиниц и предприятий общественного питания	-	-	-	-	-
деятельность в области информации и связи	50.0	28.3	4.2	-	-
деятельность финансовая и страховая	-	-	-	-	-
деятельность по операциям с недвижимым имуществом	33.3	1143.5	524.3	36.4	29.2
деятельность профессиональная, научная и техническая	8.3	1.6	0.1	-	-
из нее научные исследования и разработки	-	-	-	-	-
деятельность административная и сопутствующие дополнительные услуги	21.4	282.0	254.8	0.1	0.3
образование	10.0	7.3	0.4	-	-
деятельность в области здравоохранения и социальных услуг	-	-	-	-	-
деятельность в области культуры, спорта, организации досуга и развлечений	-	-	-	-	-

В структуре просроченной кредиторской задолженности 88.6 процента долгов приходилось на организации, осуществляющие деятельность по обеспечению электрической энергией, газом и паром; кондиционированию воздуха, а также на организации обрабатывающих производств.

Задолженность по полученным кредитам банков и займам в целом по Ярославской области на конец сентября 2025 г., по оперативным данным, составила 425977.9 млн рублей, в том числе **просроченная** – 4629.7 млн рублей, или 1.1 процента от общего объема задолженности по полученным кредитам банков и займам.

**Размер и структура задолженности по кредитам банков и займам
по видам экономической деятельности в сентябре 2025 г.
(на конец месяца)**

	Удельный вес организаций, имеющих просроченную задолженность по кредитам банков и займам, процентов	Задолженность по полученным кредитам и займам, млн рублей		Структура просроченной задолженности по кредитам банков и займам, в % к итогу
		всего	в том числе просроченная	
Всего	1.1	425977.9	4629.7	100
из них:				
сельское, лесное хозяйство, охота, рыболовство и рыбоводство	-	13571.0	-	-
из них				
сельское хозяйство (без вспомогательной деятельности, оказания услуг)	-	13571.0	-	-
добыча полезных ископаемых	-	300.5	-	-
из нее				
добыча прочих полезных ископаемых	-	300.5	-	-
обрабатывающие производства	1.9	229735.8	882.4	19.1
из них:				
производство пищевых продуктов	-	8907.1	-	-
производство напитков
производство табачных изделий
производство текстильных изделий	-	822.8	-	-
производство кожи и изделий из кожи	-	173.0	-	-
обработка древесины и производство изделий из дерева и пробки, кроме мебели, производство изделий из соломки и материалов для плетения	-	282.3	-	-
производство бумаги и бумажных изделий	11.1	1432.2	849.0	18.3
деятельность полиграфическая и копирование носителей информации	-	57.3	-	-
производство нефтепродуктов	-	75989.0	-	-

	Удельный вес организаций, имеющих просроченную задолженность по кредитам банков и займам, процентов	Задолженность по полученным кредитам и займам, млн рублей		Структура просроченной задолженности по кредитам банков и займам, в % к итогу
		всего	в том числе просроченная	
производство химических веществ и химических продуктов	8.3	2853.0	1.8	0.0
производство лекарственных средств и материалов, применяемых в медицинских целях	-	4762.3	-	-
производство резиновых и пластмассовых изделий	-	53816.9	-	-
производство прочей неметаллической минеральной продукции	-	744.4	-	-
производство металлургическое
производство готовых металлических изделий, кроме машин и оборудования	-	1358.6	-	-
производство компьютеров, электронных и оптических изделий	-	2136.7	-	-
производство электрического оборудования	-	2429.9	-	-
производство машин и оборудования, не включенных в другие группировки	-	7509.9	-	-
производство автотранспортных средств, прицепов и полуприцепов	-	16578.4	-	-
производство прочих транспортных средств и оборудования	11.1	39461.1	31.6	0.7
производство мебели	-	116.4	-	-
производство прочих готовых изделий	-	1905.4	-	-
ремонт и монтаж машин и оборудования	-	5749.9	-	-
обеспечение электрической энергией, газом и паром; кондиционирование воздуха	4.0	32303.2	3184.0	68.8
водоснабжение; водоотведение, организация сбора и утилизации отходов, деятельность по ликвидации загрязнений	-	32.2	-	-
строительство	-	4624.2	-	-

	Удельный вес организаций, имеющих просроченную задолженность по кредитам банков и займам, процентов	Задолженность по полученным кредитам и займам, млн рублей		Структура просроченной задолженности по кредитам банков и займам, в % к итогу
		всего	в том числе просроченная	
торговля оптовая и розничная; ремонт автотранспортных средств и мотоциклов	1.1	17643.0	13.7	0.3
из них:				
торговля оптовая и розничная автотранспортными средствами и мотоциклами и их ремонт	-	3897.0	-	-
торговля оптовая, кроме оптовой торговли автотранспортными средствами и мотоциклами	1.8	12182.0	13.7	0.3
торговля розничная, кроме торговли автотранспортными средствами и мотоциклами	-	1563.9	-	-
транспортировка и хранение	-	5310.4	-	-
деятельность гостиниц и предприятий общественного питания	-	2394.8	-	-
деятельность в области информации и связи	25.0	70.8	3.8	0.1
деятельность финансовая и страховая	-	109419.9	-	-
деятельность по операциям с недвижимым имуществом	4.8	8286.8	545.4	11.8
деятельность профессиональная, научная и техническая	-	1754.8	-	-
из нее научные исследования и разработки	-	623.0	-	-
деятельность административная и сопутствующие дополнительные услуги	-	315.8	-	-
образование	5.0	4.6	0.4	0.0
деятельность в области здравоохранения и социальных услуг	-	133.3	-	-
деятельность в области культуры, спорта, организации досуга и развлечений	-	74.3	-	-

Дебиторская задолженность по Ярославской области на конец сентября 2025 г., по оперативным данным, составила 679429.7 млн рублей, из нее просроченная – 32955.2 млн рублей, или 4.9 процента от общего объема дебиторской задолженности.

Структура и динамика просроченной дебиторской задолженности организаций
(на конец месяца)

	Удельный вес организаций, имеющих просроченную дебиторскую задолженность, процентов	Просроченная дебиторская задолженность, млн рублей	в том числе		
			покупателей	из нее	
				по полученным векселям	государственных заказчиков по оплате за поставленную продукцию
2024					
январь	32.8	24537.3	22183.3	-	41.9
февраль	32.3	25512.0	23119.4	-	31.9
март	33.0	26105.7	23294.7	-	247.0
апрель	31.8	25989.0	23171.0	-	43.5
май	31.6	25567.8	22885.5	-	37.5
июнь	32.3	23786.1	21422.0	-	51.7
июль	30.9	24221.8	21858.6	-	41.8
август	30.5	24092.1	21565.5	-	39.7
сентябрь	31.7	23533.9	21105.3	-	78.1
октябрь	31.6	24592.3	21717.9	-	57.2
ноябрь	31.6	25575.2	22727.9	-	70.7
декабрь	31.6	18521.5	17434.7	-	66.8
2025					
январь	31.6	21339.7	20274.1	-	53.1
февраль	30.6	23365.9	22419.3	-	222.5
март	31.4	30824.7	29351.4	-	247.8
апрель	31.1	27385.4	25988.8	-	256.2
май	31.6	26708.4	25120.4	-	261.3
июнь	31.0	26407.7	24925.0	-	317.2
июль	31.0	27417.3	25637.0	-	317.8
август	32.0	28407.9	26631.9	-	317.2
сентябрь	31.7	32955.2	29807.2	-	325.7

**Просроченная дебиторская задолженность организаций
по видам экономической деятельности в сентябре 2025 г.
(на конец месяца)**

	Удельный вес организаций, имеющих просроченную дебиторскую задолженность, процентов	Просроченная дебиторская задолженность, млн рублей	в том числе		
			покупателей	из нее	
				по полученным векселям	государственных заказчиков по оплате за поставленную продукцию
Всего	31.7	32955.2	29807.2	-	325.7
из них:					
сельское, лесное хозяйство, охота, рыболовство и рыбоводство	12.5	15.5	13.0	-	-
из них					
сельское хозяйство (без вспомогательной деятельности, оказания услуг)	12.5	15.5	13.0	-	-
добыча полезных ископаемых	33.3	8.9	8.0	-	-
из нее					
добыча прочих полезных ископаемых	33.3	8.9	8.0	-	-
обрабатывающие производства	34.8	10572.1	7959.1	-	290.3
из них:					
производство пищевых продуктов	43.8	90.6	83.9	-	-
производство напитков	-	-	-	-	-
производство табачных изделий	-	-	-	-	-
производство текстильных изделий	40.0	10.5	10.2	-	-
производство кожи и изделий из кожи	75.0	73.3	73.3	-	-
обработка древесины и производство изделий из дерева и пробки, кроме мебели, производство изделий из соломки и материалов для плетения	33.3	0.8	-	-	-
производство бумаги и бумажных изделий	33.3	21.8	21.8	-	-
деятельность полиграфическая и копирование носителей информации	33.3	3.3	3.3	-	-
производство нефтепродуктов	66.7	124.8	124.8	-	-
производство химических веществ и химических продуктов	16.7	29.5	29.5	-	-
производство лекарственных средств и материалов, применяемых в медицинских целях	50.0	215.7	211.4	-	-

	Удельный вес организаций, имеющих просроченную дебиторскую задолженность, процентов	Просроченная дебиторская задолженность, млн рублей	в том числе		
			покупателей	из нее	
				по полученным векселям	государственных заказчиков по оплате за поставленную продукцию
производство резиновых и пластмассовых изделий	31.6	110.8	110.8	-	-
производство прочей неметаллической минеральной продукции	44.4	204.5	155.4	-	-
производство металлургическое	-	-	-	-	-
производство готовых металлических изделий, кроме машин и оборудования	55.6	2427.7	2427.7	-	30.7
производство компьютеров, электронных и оптических изделий	66.7	543.1	270.0	-	255.9
производство электрического оборудования	25.0	258.2	253.7	-	-
производство машин и оборудования, не включенных в другие группировки	29.4	244.1	104.3	-	-
производство автотранспортных средств, прицепов и полуприцепов	50.0	697.6	300.3	-	3.7
производство прочих транспортных средств и оборудования	44.4	5106.3	3369.1	-	-
производство мебели	-	-	-	-	-
производство прочих готовых изделий	16.7	0.5	0.5	-	-
ремонт и монтаж машин и оборудования	16.7	408.9	408.9	-	-
обеспечение электрической энергией, газом и паром; кондиционирование воздуха	84.0	10847.8	10392.6	-	35.4
водоснабжение; водоотведение, организация сбора и утилизации отходов, деятельность по ликвидации загрязнений	60.0	1871.9	1834.9	-	-
строительство	17.6	7698.7	7698.7	-	-
торговля оптовая и розничная; ремонт автотранспортных средств и мотоциклов	19.3	595.2	582.2	-	-
из них:					
торговля оптовая и розничная автотранспортными средствами и мотоциклами и их ремонт	11.1	12.3	12.3	-	-

	Удельный вес организаций, имеющих просроченную дебиторскую задолженность, процентов	Просроченная дебиторская задолженность, млн рублей	в том числе		
			покупателей	из нее	
				по полученным вексям	государственных заказчиков по оплате за поставленную продукцию
торговля оптовая, кроме оптовой торговли автотранспортными средствами и мотоциклами	25.0	578.7	566.7	-	-
торговля розничная, кроме торговли автотранспортными средствами и мотоциклами	7.1	4.2	3.2	-	-
транспортировка и хранение	29.4	422.8	422.8	-	-
деятельность гостиниц и предприятий общественного питания	8.3	4.4	4.4	-	-
деятельность в области информации и связи	75.0	84.6	67.9	-	-
деятельность финансовая и страховая	25.0	8.8	8.8	-	-
деятельность по операциям с недвижимым имуществом	57.1	718.0	711.0	-	-
деятельность профессиональная, научная и техническая	16.7	41.3	38.8	-	-
из нее научные исследования и разработки	-	-	-	-	-
деятельность административная и сопутствующие дополнительные услуги	35.7	53.1	53.1	-	-
образование	25.0	1.6	1.6	-	-
деятельность в области здравоохранения и социальных услуг	20.0	8.8	8.8	-	-
деятельность в области культуры, спорта, организации досуга и развлечений	16.7	0.1	-	-	-

VII. СОЦИАЛЬНАЯ СФЕРА

1. УРОВЕНЬ ЖИЗНИ НАСЕЛЕНИЯ

ДЕНЕЖНЫЕ ДОХОДЫ

В январе-сентябре 2025 г. **объем денежных доходов** населения сложился в размере 607008.4 млн рублей и увеличился на 17.0 процента по сравнению с соответствующим периодом предыдущего года.

Денежные расходы населения в январе-сентябре 2025 г. составили 531340.8 млн рублей и увеличились на 11.1 процента по сравнению с аналогичным периодом 2024 г. Население израсходовало средств на покупку товаров и оплату услуг 457741.9 млн рублей, что на 10.7 процента больше, чем в январе-сентябре 2024 г. За этот период **сбережения** населения составили 75667.6 млн рублей (в январе-сентябре 2024 г. – 40856.6 млн рублей).

Среднедушевые денежные доходы населения¹⁾ (рублей в месяц)

III квартал 2025	В % к		Январь- сентябрь 2025	В % к январю- сентябрю 2024	Справочно:				
	III квар- талу 2024	II квар- талу 2025			III квар- тал 2024	в % к		январь- сентябрь 2024	в % к январю- сентябрю 2023
						III квар- талу 2023	II квар- талу 2024		
61693	113.2	104.5	57149	117.7	54484	110.7	111.2	48552	110.8

¹⁾ Предварительные данные. Показатели за II квартал 2025 г. уточнены по сравнению с ранее опубликованными по квартальному балансу денежных доходов и расходов населения.

Реальные денежные доходы, по оценке, в III квартале 2025 г. по сравнению с аналогичным периодом 2024 г. увеличились на 3.4 процента, в январе-сентябре 2025 г. по сравнению с соответствующим периодом 2024 г. увеличились на 6.4 процента.

Динамика денежных доходов населения¹⁾

	Реальные денежные доходы, в % к	
	соответствующему периоду предыдущего года	предыдущему периоду
2024		
I квартал	103.9	74.6
II квартал	102.3	113.7
I полугодие	103.0	x
III квартал	101.3	108.9
январь-сентябрь	102.5	x
IV квартал	103.8	112.4
год²⁾	106.5	x
2025		
I квартал	107.9	77.5
II квартал	108.6	114.5
I полугодие	108.2	x
III квартал	103.4	103.7
январь-сентябрь	106.4	x

¹⁾ Предварительные данные. Показатели за II квартал 2025 г. и I полугодие 2025 г. уточнены по сравнению с ранее опубликованными по квартальному балансу денежных доходов и расходов населения.

²⁾ Данные в целом за 2024 г. уточнены по годовому балансу денежных доходов и расходов населения области.

В структуре денежных доходов населения в III квартале 2025 г. по сравнению с соответствующим периодом 2024 г. возросли доли доходов от предпринимательской деятельности, от собственности, оплаты труда и прочих денежных поступлений, при снижении доли социальных выплат.

Структура денежных доходов населения¹⁾
(в процентах к итогу)

	Всего денежных доходов	в том числе				
		доходы от предпринимательской деятельности	оплата труда	социальные выплаты	доходы от собственности	прочие денежные поступления
2024						
I квартал	100	6.9	63.3	23.5	5.3	1.0
II квартал	100	7.1	65.7	20.8	5.1	1.3
III квартал	100	7.6	63.3	19.1	8.1	1.9
IV квартал	100	6.9	60.0	20.5	10.7	1.9
год²⁾	100	6.5	61.9	20.5	8.3	2.8
2025						
I квартал	100	6.9	61.3	23.1	7.8	0.9
II квартал	100	7.2	63.3	22.4	5.9	1.2
III квартал	100	7.9	63.5	18.1	8.4	2.1

¹⁾ Предварительные данные. Показатели за II квартал 2025 г. уточнены по сравнению с ранее опубликованными по квартальному балансу денежных доходов и расходов населения.

²⁾ Данные в целом за 2024 г. уточнены по годовому балансу денежных доходов и расходов населения области.

СООТНОШЕНИЕ ДЕНЕЖНЫХ ДОХОДОВ НАСЕЛЕНИЯ С ВЕЛИЧИНОЙ ПРОЖИТОЧНОГО МИНИМУМА

Постановлением Правительства Ярославской области от 6 августа 2024 г. № 820-п “Об установлении величины прожиточного минимума на душу населения и по основным социально-демографическим группам населения Ярославской области на 2025 год” установлена региональная величина прожиточного минимума на 2025 год в размере 17733 рубля на человека, в том числе для трудоспособного населения – 19329, для пенсионеров – 15250 и для детей – 17201 рубль в среднем за месяц.

Динамика величины прожиточного минимума (в среднем на душу населения; рублей в месяц)

	Все население	в том числе по социально-демографическим группам		
		трудоспособное население	пенсионеры	дети
2022				
с 1 января	11895	12966	10230	11562
с 1 июня	13085	14263	11253	12718
2023	13800	15042	11868	13386
2024	15144	16507	13024	14690
2025	17733	19329	15250	17201

**Соотношение некоторых денежных доходов населения
с величиной прожиточного минимума¹⁾**

	2024	2025			Справочно:
	IV квартал	I квартал	II квартал	III квартал	III квартал 2024
Среднедушевые денежные доходы населения:					
рублей в месяц	62486	50705	59049 ²⁾	61693	54484
в % к величине прожиточного минимума для всего населения	412.6	285.9	333.0 ²⁾	347.9	359.8
Среднемесячная номинальная начисленная заработная плата одного работника:					
рублей в месяц	71330	67898	74303	71533	63605
в % к величине прожиточного минимума для трудоспособного населения	432.1	351.2	384.4	370.1	385.3

¹⁾ Предварительные данные.

²⁾ Показатели за II квартал 2025 г. уточнены по сравнению с ранее опубликованными по квартальному балансу денежных доходов и расходов населения.

**Суммарная величина дохода, обеспечивающего
прожиточный минимум семьям различного состава
(рублей в месяц)**

Состав семьи	2025	<u>Справочно:</u> 2024
Семьи, состоящие из 2 человек:		
1 трудоспособного и 1 ребенка	36530	31197
1 трудоспособного и 1 пенсионера	34579	29531
2 трудоспособных	38658	33014
2 пенсионеров	30500	26048
Семьи, состоящие из 3 человек:		
1 трудоспособного и 2 детей	53731	45887
1 трудоспособного, 1 пенсионера и 1 ребенка	51780	44221
2 трудоспособных и 1 ребенка	55859	47704
2 трудоспособных и 1 пенсионера	53908	46038
Семьи, состоящие из 4 человек:		
1 трудоспособного и 3 детей	70932	60577
1 трудоспособного, 1 пенсионера и 2 детей	68981	58911
2 трудоспособных и 2 детей	73060	62394
2 трудоспособных, 1 пенсионера и 1 ребенка	71109	60728
Семьи, состоящие из 5 человек:		
1 трудоспособного, 1 пенсионера и 3 детей	86182	73601
1 трудоспособного, 2 пенсионеров и 2 детей	84231	71935
2 трудоспособных и 3 детей	90261	77084
2 трудоспособных, 1 пенсионера и 2 детей	88310	75418

ЗАРАБОТНАЯ ПЛАТА

Среднемесячная начисленная заработная плата работников организаций в сентябре 2025 г. составила 72217 рублей и по сравнению с сентябрем 2024 г. выросла на 10.4 процента.

Динамика среднемесячной номинальной и реальной начисленной заработной платы

	Среднемесячная номинальная начисленная заработная плата, рублей	В % к ¹⁾		Реальная заработная плата в % к	
		соответствующему периоду предыдущего года	предыдущему периоду	соответствующему периоду предыдущего года	предыдущему периоду
2024					
январь	55256	115.1	75.2	108.4	74.3
февраль	57194	119.5	100.8	111.9	100.0
март	62338	123.1	108.8	115.7	108.6
I квартал	58781	120.4	96.2	113.1	93.7
апрель	61167	117.5	97.5	109.8	96.6
май	64258	119.0	105.0	110.7	104.0
июнь	67673	119.4	105.2	110.7	104.4
II квартал	64376	118.7	109.3	110.5	106.9
I полугодие	61653	119.6	х	111.8	х
июль	64208	122.0	94.8	112.6	94.0
август	61757	118.2	96.2	108.8	96.0
сентябрь	65315	123.7	106.6	113.4	105.8
III квартал	63605	121.0	98.8	111.4	96.7
январь-сентябрь	62307	120.1	х	111.7	х
октябрь	64659	118.1	99.0	109.0	99.2
ноябрь	64107	116.3	99.1	106.3	97.4
декабрь	85172	115.8	132.8	105.0	130.6
IV квартал	71330	116.6	112.1	106.6	109.8
год	66006	118.9	х	110.1	х

	Среднемесячная номинальная начисленная заработная плата, рублей	В % к ¹⁾		Реальная заработная плата в % к	
		соответствующему периоду предыдущего года	предыдущему периоду	соответствующему периоду предыдущего года	предыдущему периоду
2025					
январь	65756	115.7	77.2	104.5	76.1
февраль	65950	115.0	98.1	104.1	97.4
март	70620	112.5	107.3	101.2	106.4
I квартал	67898	115.1	95.2	103.9	91.6
апрель	70857	115.7	100.5	104.6	100.0
май	73463	114.1	103.7	103.3	102.9
июнь	78616	116.0	107.0	105.8	107.0
II квартал	74303	115.3	109.5	104.6	107.6
I полугодие	71076	115.1	x	104.2	x
июль	72895	113.4	92.7	103.4	91.9
август	69382	112.9	95.1	104.0	95.8
сентябрь	72217	110.4	104.1	102.1	103.7
III квартал	71533	112.3	96.3	103.2	95.6
январь-сентябрь	71230	114.2	x	103.9	x

¹⁾ Темпы роста приведены по сопоставимому кругу организаций.

**Среднемесячная начисленная заработная плата
работников организаций (без выплат социального характера)
по видам экономической деятельности**

	Сентябрь 2025			Январь-сентябрь 2025		
	рублей	в % к		рублей	в % к	
		сентябрю 2024	августу 2025		январю- сентябрю 2024	средне- област- ному уровню
По области	72217	110.4	104.1	71230	114.2	100
Сельское, лесное хозяйство, охота, рыболовство и рыбоводство	69159	113.7	94.9	70194	127.0	98.5
Добыча полезных ископаемых	109210	123.1	105.2	96889	124.6	136.0
Обработывающие производства	80232	110.6	99.1	80539	111.8	113.1
из них:						
производство пищевых продуктов	71761	119.8	102.9	67927	121.8	95.4
производство напитков	103505	119.4	98.0	102878	123.6	144.4
производство табачных изделий	93858	115.4	113.0	95753	120.8	134.4
производство текстильных изделий	55971	105.9	98.1	53920	104.8	75.7
производство кожи и изделий из кожи	62035	124.5	126.1	57983	109.6	81.4
обработка древесины и производство изделий из дерева и пробки, кроме мебели, производство изделий из соломки и материалов для плетения	32119	122.3	98.0	32611	124.0	45.8
производство бумаги и бумажных изделий	84548	116.1	101.2	84549	122.8	118.7
деятельность полиграфическая и копирование носителей информации	65923	117.8	88.8	73462	111.6	103.1
производство нефтепродуктов	104546	122.7	86.0	104351	116.6	146.5
производство химических веществ и химических продуктов	89936	112.4	98.1	92622	104.5	130.0

	Сентябрь 2025			Январь-сентябрь 2025		
	рублей	в % к		рублей	в % к	
		сентябрю 2024	августу 2025		январю- сентябрю 2024	средне- област- ному уровню
производство лекарственных средств и материалов, применяемых в медицинских целях	105880	123.2	108.4	106751	120.8	149.9
производство резиновых и пластмассовых изделий	79258	83.2	98.5	80895	96.5	113.6
производство прочей неметаллической минеральной продукции	68863	111.5	97.8	67597	116.0	94.9
производство металлургическое	61582	106.7	99.9	61364	109.2	86.1
производство готовых металлических изделий, кроме машин и оборудования	68193	117.7	100.1	68422	120.3	96.1
производство компьютеров, электронных и оптических изделий	91157	128.5	102.0	89843	132.6	126.1
производство электрического оборудования	96731	126.5	118.6	85306	110.2	119.8
производство машин и оборудования, не включенных в другие группировки	85158	113.9	97.5	87419	118.1	122.7
производство автотранспортных средств, прицепов и полуприцепов	70802	100.0	103.7	79324	101.7	111.4
производство прочих транспортных средств и оборудования	87742	105.7	92.0	90722	109.2	127.4
производство мебели	57685	112.4	100.6	52650	106.6	73.9
производство прочих готовых изделий	61567	112.0	102.3	60588	110.3	85.1
Обеспечение электрической энергией, газом и паром; кондиционирование воздуха	76492	118.8	102.4	75886	118.1	106.5
Водоснабжение; водоотведение, организация сбора и утилизации отходов, деятельность по ликвидации загрязнений	55700	111.4	98.1	55343	115.4	77.7
Строительство	55682	110.1	97.3	54829	112.3	77.0

	Сентябрь 2025			Январь-сентябрь 2025		
	рублей	в % к		рублей	в % к	
		сентябрю 2024	августу 2025		январю- сентябрю 2024	средне- област- ному уровню
Торговля оптовая и розничная; ремонт автотранспортных средств и мотоциклов	62691	113.1	99.8	61895	114.9	86.9
Транспортировка и хранение	81373	113.7	86.6	86171	115.8	121.0
Деятельность гостиниц и предприятий общественного питания	47970	126.0	98.9	49190	125.6	69.1
Деятельность в области информатизации и связи	108110	119.8	107.1	101231	117.9	142.1
Деятельность финансовая и страховая	130179	147.3	115.6	109586	121.1	153.8
Деятельность по операциям с недвижимым имуществом	47758	132.6	102.3	46906	119.1	65.9
Деятельность профессиональная, научная и техническая	79233	110.8	96.2	81342	113.2	114.2
Деятельность административная и сопутствующие дополнительные услуги	47642	118.8	99.9	47287	120.0	66.4
Государственное управление и обеспечение военной безопасности; социальное обеспечение	67831	112.1	109.2	67945	110.9	95.4
Образование	58282	95.9	167.4	53264	110.7	74.8
Деятельность в области здравоохранения и социальных услуг	63161	95.0	101.5	62044	112.0	87.1
Деятельность в области культуры, спорта, организации досуга и развлечений	79567	104.2	131.6	88076	127.3	123.6
из нее:						
деятельность библиотек, архивов, музеев и прочих объектов культуры	58371	94.6	103.5	57089	112.9	80.1
деятельность в области спорта, отдыха и развлечений	124758	117.1	168.8	157530	145.9	в 2.2 р.
Предоставление прочих видов услуг	51945	126.5	103.6	50974	122.1	71.6

Просроченная задолженность по заработной плате
(по сведениям, представленным организациями,
не относящимися к субъектам малого предпринимательства)

Суммарная просроченная задолженность по заработной плате работников организаций на конец октября 2025 г. составила 69204 тыс.рублей.

Объем просроченной задолженности по заработной плате, сложившийся на конец октября 2025 г., составлял 93.5 процента месячного фонда заработной платы работников организаций, имеющих просроченную задолженность.

Динамика просроченной задолженности по заработной плате¹⁾
(на конец месяца)

	Просроченная задолженность по заработной плате		в том числе задолженность				Численность работников, перед которыми имеется просроченная задолженность по заработной плате, человек
	тыс. рублей	в % к предыдущему месяцу	из-за несвоевременного получения денежных средств из бюджетов всех уровней		из-за отсутствия собственных средств		
			тыс. рублей	в % к предыдущему месяцу	тыс. рублей	в % к предыдущему месяцу	
2024							
январь	8959	... ²⁾	-	-	8959	... ²⁾	277
февраль	8395	93.7	-	-	8395	93.7	263
март	-	х	-	-	-	х	-
апрель	-	-	-	-	-	-	-
май	5201	х	-	-	5201	х	261
июнь	2941	56.5	-	-	2941	56.5	267
июль	3101	105.4	-	-	3101	105.4	267
август	2914	94.0	-	-	2914	94.0	265
сентябрь	3025	103.8	-	-	3025	103.8	265
октябрь	3109	102.8	-	-	3109	102.8	265
ноябрь	3109	100.0	-	-	3109	100.0	265
декабрь	2821	90.7	-	-	2821	90.7	261
2025							
январь	2821	100.0	-	-	2821	100.0	261
февраль	2821	100.0	-	-	2821	100.0	261
март	2821	100.0	-	-	2821	100.0	261

	Просроченная задолженность по заработной плате		в том числе задолженность				Численность работников, перед которыми имеется просроченная задолженность по заработной плате, человек
	тыс. рублей	в % к предыдущему месяцу	из-за несвоевременного получения денежных средств из бюджетов всех уровней		из-за отсутствия собственных средств		
			тыс. рублей	в % к предыдущему месяцу	тыс. рублей	в % к предыдущему месяцу	
апрель	2821	100.0	-	-	2821	100.0	261
май	2821	100.0	-	-	2821	100.0	261
июнь	-	x	-	-	-	x	-
июль	-	-	-	-	-	-	-
август	-	-	-	-	-	-	-
сентябрь	-	-	-	-	-	-	-
октябрь	69204	x	-	-	69204	x	841

¹⁾ Начиная с января 2024 г. данные приведены в соответствии с методологией расчета показателя, утвержденной приказом Росстата от 31.07.2023 № 360.

²⁾ Данные не рассчитаны в связи с отсутствием данных за 2023 г. по сопоставимому кругу организаций.

Задолженность из-за несвоевременного получения денежных средств из бюджетов всех уровней на конец октября 2025 г. отсутствовала.

**Просроченная задолженность по заработной плате
всех видов экономической деятельности на конец октября 2025 г.**

	Всего	в том числе				из-за отсутствия собственных средств
		из-за несвоевременного получения денежных средств из бюджетов всех уровней	из них			
			федерального бюджета	бюджета субъекта	местных бюджетов	
Всего	69204	-	-	-	-	69204
Сельское, лесное хозяйство, охота, рыболовство и рыбоводство	-	-	-	-	-	-
Добыча полезных ископаемых	-	-	-	-	-	-
Обрабатывающие производства	63391	-	-	-	-	63391

	Всего	в том числе				
		из-за несвоевременного получения денежных средств из бюджетов всех уровней	из них			из-за отсутствия собственных средств
			федерального бюджета	бюджета субъекта	местных бюджетов	
Обеспечение электрической энергией, газом и паром; кондиционирование воздуха	-	-	-	-	-	-
Водоснабжение; водоотведение, организация сбора и утилизации отходов, деятельности по ликвидации загрязнений	-	-	-	-	-	-
Строительство	3288	-	-	-	-	3288
Торговля оптовая и розничная; ремонт автотранспортных средств и мотоциклов	-	-	-	-	-	-
Транспортировка и хранение	-	-	-	-	-	-
Деятельность гостиниц и предприятий общественного питания	-	-	-	-	-	-
Деятельность в области информации и связи	-	-	-	-	-	-
Деятельность финансовая и страховая	-	-	-	-	-	-
Деятельность по операциям с недвижимым имуществом	-	-	-	-	-	-
Деятельность профессиональная, научная и техническая	-	-	-	-	-	-
Деятельность административная и сопутствующие дополнительные услуги	-	-	-	-	-	-
Государственное управление и обеспечение военной безопасности; социальное обеспечение	-	-	-	-	-	-
Образование	-	-	-	-	-	-
Деятельность в области здравоохранения и социальных услуг	-	-	-	-	-	-
Деятельность в области культуры, спорта, организации досуга и развлечений	2525	-	-	-	-	2525
Предоставление прочих видов услуг	-	-	-	-	-	-
В % к предыдущему периоду						
Всего	х	-	-	-	-	х
Сельское, лесное хозяйство, охота, рыболовство и рыбоводство	-	-	-	-	-	-
Добыча полезных ископаемых	-	-	-	-	-	-

	Всего	в том числе				
		из-за несвоевременного получения денежных средств из бюджетов всех уровней	из них			из-за отсутствия собственных средств
			федерального бюджета	бюджета субъекта	местных бюджетов	
Обрабатывающие производства	х	-	-	-	-	х
Обеспечение электрической энергией, газом и паром; кондиционирование воздуха	-	-	-	-	-	-
Водоснабжение; водоотведение, организация сбора и утилизации отходов, деятельности по ликвидации загрязнений	-	-	-	-	-	-
Строительство	х	-	-	-	-	х
Торговля оптовая и розничная; ремонт автотранспортных средств и мотоциклов	-	-	-	-	-	-
Транспортировка и хранение	-	-	-	-	-	-
Деятельность гостиниц и предприятий общественного питания	-	-	-	-	-	-
Деятельность в области информации и связи	-	-	-	-	-	-
Деятельность финансовая и страховая	-	-	-	-	-	-
Деятельность по операциям с недвижимым имуществом	-	-	-	-	-	-
Деятельность профессиональная, научная и техническая	-	-	-	-	-	-
Деятельность административная и сопутствующие дополнительные услуги	-	-	-	-	-	-
Государственное управление и обеспечение военной безопасности; социальное обеспечение	-	-	-	-	-	-
Образование	-	-	-	-	-	-
Деятельность в области здравоохранения и социальных услуг	-	-	-	-	-	-
Деятельность в области культуры, спорта, организации досуга и развлечений	х	-	-	-	-	х
Предоставление прочих видов услуг	-	-	-	-	-	-

Задолженность по заработной плате из-за отсутствия собственных средств организаций на конец октября 2025 г. составила 69204 тыс.рублей.

ПЕНСИИ

Средний размер пенсий, назначенных пенсионерам, состоящим на учете в отделении Фонда пенсионного и социального страхования Российской Федерации по Ярославской области, в январе-сентябре 2025 г составил 24061 рубль и увеличился по сравнению с аналогичным периодом 2024 г. на 11.8 процента.

Уровень и динамика среднего размера назначенных пенсий¹⁾

	Средний размер назначенных пенсий, рублей	Средний размер назначенных пенсий в реальном выражении, в % к		Соотношение среднего размера назначенных пенсий со средним размером начисленной заработной платы работников организаций, в %
		соответствующему периоду предыдущего года	предыдущему периоду	
2024				
I квартал	21432	101.1	103.3	36.5
II квартал	21545	100.1	98.3	33.5
I полугодие	21489	100.6	х	34.9
III квартал	21617	98.9	98.2	34.0
январь-сентябрь	21531	100.0	х	34.6
IV квартал	21696	98.2	98.4	30.4
год	21573	99.5	х	33.4
2025				
I квартал	23960	100.9	106.2	35.3
II квартал	24091	101.4	98.8	32.4
I полугодие	24026	101.2	х	33.8
III квартал	24133	102.6	99.4	33.7
январь-сентябрь	24061	101.7	х	33.8

¹⁾ Данные рассчитаны в соответствии с Методологическими положениями по расчету показателей пенсионного обеспечения, утвержденными приказом Росстата от 18 сентября 2023 г. № 446.

ИСПОЛЬЗОВАНИЕ ДЕНЕЖНЫХ ДОХОДОВ

Динамика денежных доходов и расходов населения¹⁾ (миллионов рублей)

	Денежные доходы населения	Денежные расходы населения	Прирост, уменьшение (-) сбережений населения
2024			
I квартал	150218.7	145208.2	5010.5
II квартал	174599.0	159471.7	15127.3
I полугодие	324817.7	304679.9	20137.8
III квартал	194107.8	173389.0	20718.8
январь-сентябрь	518925.5	478068.9	40856.6
IV квартал	222618.8	188691.2	33927.6
год ²⁾	767525.9	660987.8	106538.1
2025			
I квартал	179521.6	168636.8	10884.8
II квартал	209062.8	175658.2	33404.6
I полугодие	388584.4	344295.0	44289.4
III квартал	218424.0	187045.8	31378.2
январь-сентябрь	607008.4	531340.8	75667.6

¹⁾ Предварительные данные. Показатели за II квартал 2025 г. и I полугодие 2025 г. уточнены по сравнению с ранее опубликованными по квартальному балансу денежных доходов и расходов населения.

²⁾ Данные в целом за 2024 г. уточнены по годовому балансу денежных доходов и расходов населения области.

Структура использования денежных доходов населения¹⁾ (в процентах)

	Денежные доходы	в том числе использовано на:				
		покупку товаров и оплату услуг ²⁾	оплату обязательных платежей и взносов и прочие расходы	прирост, уменьшение (-) сбережений ³⁾	из них	
					во вкладах на рублевых и валютных счетах банков в рублевом эквиваленте	в наличных деньгах на руках в рублях и иностранной валюте в рублевом эквиваленте ⁴⁾
2024						
I квартал	100	83.9	12.8	3.3	10.2	-3.5
II квартал	100	79.1	12.2	8.7	16.1	-2.3
I полугодие	100	81.4	12.4	6.2	13.4	-2.8
III квартал	100	76.8	12.5	10.7	6.5	2.9
январь-сентябрь	100	79.7	12.4	7.9	10.8	-0.7
IV квартал	100	71.5	13.3	15.2	10.9	-1.5
год⁵⁾	100	72.6	13.5	13.9	10.3	2.6
2025						
I квартал	100	81.8	12.1	6.1	6.8	-2.5
II квартал	100	72.3	11.7	16.0	11.8	1.3
I полугодие	100	76.7	11.9	11.4	9.5	-0.5
III квартал	100	73.2	12.4	14.4	6.4	5.9
январь-сентябрь	100	75.4	12.1	12.5	8.4	1.8

¹⁾ Предварительные данные. Показатели за II квартал 2025 г. и I полугодие 2025 г. уточнены по сравнению с ранее опубликованными по квартальному балансу денежных доходов и расходов населения.

²⁾ С учетом объема платежей за товары (услуги, работы) зарубежным поставщикам за безналичный и наличный расчет.

³⁾ Сбережения включают прирост (уменьшение) вкладов в кредитных организациях на территории Российской Федерации и за рубежом, приобретение ценных бумаг, изменение средств на счетах индивидуальных предпринимателей, приобретение недвижимости, покупку населением скота и птицы, наличные деньги на руках за минусом изменения задолженности по кредитам и величины реализации финансовых активов, с учетом операций по взаимодействию населения с остальным миром (более подробно – в Методологических пояснениях).

⁴⁾ Знак “-” означает уменьшение сбережений (отток вкладов со счетов, уменьшение денег на руках).

⁵⁾ Данные в целом за 2024 г. уточнены по годовому балансу денежных доходов и расходов населения области.

**Покупательная способность
среднедушевых денежных доходов населения¹⁾**

	Январь- сентябрь 2025	<u>Справочно:</u> январь- сентябрь 2024	Темп прироста/ снижения (-), %
Продовольственные товары, кг в месяц			
Говядина (кроме бескостного мяса)	82.3	82.9	-0.7
Свинина (кроме бескостного мяса)	163.7	156.0	4.9
Куры охлажденные и мороженые	273.5	237.1	15.4
Рыба мороженая неразделанная	249.8	267.7	-6.7
Масло сливочное	51.4	56.6	-9.2
Масло подсолнечное, л	400.8	390.3	2.7
Молоко питьевое цельное пастеризованное 2.5-3.2% жирности, л	743.3	725.5	2.5
Сметана	166.0	167.4	-0.8
Творог	141.2	131.7	7.2
Сыры твердые, полутвердые и мягкие	62.8	64.0	-1.9
Яйца куриные, штук	5982	4223	41.7
Сахар-песок	837.0	700.6	19.5
Чай черный байховый	37.6	34.4	9.3
Соль поваренная пищевая	2805.5	2712.4	3.4
Мука пшеничная	1116.8	1031.5	8.3
Хлеб из ржаной муки и из смеси муки ржаной и пшеничной	906.3	881.2	2.8
Рис шлифованный	483.3	395.9	22.1
Крупы	973.1	877.0	11.0
Вермишель	541.5	490.6	10.4
Картофель	887.8	1457.1	-39.1
Капуста белокочанная свежая	1068.6	1165.7	-8.3
Лук репчатый	934.1	1175.0	-20.5
Морковь	1019.4	939.8	8.5
Яблоки	332.8	331.6	0.4

	Январь- сентябрь 2025	Справочно: январь- сентябрь 2024	Темп прироста/ снижения (-), %
Непродовольственные товары, шт. в месяц			
Рубашка верхняя мужская из хлопчатобумажных или смесовых тканей	21.0	19.2	9.4
Блузка женская	16.7	15.5	7.7
Платье (платье-костюм, сарафан) для девочек школьного возраста из полушерстяных, смесовых тканей	29.9	25.9	15.4
Сапоги, ботинки для детей школьного возраста зимние с верхом из натуральной кожи, пар	12.2	10.8	13.0
Бензин автомобильный марки АИ-92, литров	1033.4	968.9	6.7
Платные услуги населению, в месяц			
Проезд в городском автобусе, поездок	1532	1513	1.3
Плата за жилье в домах государственного и муниципального жилищных фондов, м ² общей площади	1372	1346	1.9
Водоснабжение горячее, м ³	288.9	270.5	6.8
Водоснабжение холодное и водоотведение, м ³	790.2	752.7	5.0
Газ сетевой, платежей с человека	618	586	5.5
Электроэнергия в квартирах без электроплит, в расчете за 100 кВт·ч	111	104	6.7

¹⁾ Предварительные данные.

2. ЗАНЯТОСТЬ И БЕЗРАБОТИЦА

ЗАНЯТОСТЬ

В сентябре 2025 г. в общей численности занятого в экономике населения 288.1 тыс.человек, или 47.8 процента, составляли штатные **работники (без учета совместителей) организаций, не относящихся к субъектам малого предпринимательства**. На условиях совместительства и по договорам гражданско-правового характера для работы в этих организациях привлекалось еще 12.6 тыс.человек (в эквиваленте полной занятости). Число замещенных рабочих мест работниками списочного состава, совместителями и лицами, выполнявшими работы по договорам гражданско-правового характера, в организациях (без субъектов малого предпринимательства) в сентябре 2025 г. составило 300.7 тыс.человек.

Число замещенных рабочих мест в организациях (без субъектов малого предпринимательства)

	Сентябрь 2025, тыс.	В % к		Январь- сентябрь 2025 в % к январю- сентябрю 2024	Справочно		
		сентябрю 2024	августу 2025		сентябрь 2024 в % к		январь- сентябрь 2024 в % к январю- сентябрю 2023
					сентябрю 2023	августу 2024	
Всего замещенных рабочих мест	300.7	98.8	100.0	99.4	99.4	100.4	100.0
в том числе:							
работниками списочного состава (без внешних совместителей)	288.1	98.9	99.9	99.4	99.3	100.2	99.8
внешними совместителями	5.3	96.2	106.6	100.5	103.2	111.7	101.6
работниками, выполнявшими работы по договорам гражданско-правового характера	7.3	96.5	100.8	97.5	104.3	100.6	104.7

В сентябре 2025 г. в общем количестве замещенных рабочих мест в организациях рабочие места внешних совместителей составили 1.8 процента и лиц, выполнявших работы по гражданско-правовым договорам, – 2.4 процента.

**Число замещенных рабочих мест в организациях
по видам экономической деятельности в сентябре 2025 г.
(без субъектов малого предпринимательства)**

	Всего замещенных рабочих мест (работ- ников), человек	в том числе работниками		
		списочного состава (без внешних совмес- тителей)	внешними совмести- телями	выпол- нявшими работы по договорам гражданско- правового характера
По области	300732	288154	5262	7316
Сельское, лесное хозяйство, охота, рыболовство и рыбоводство	6039	5883	42	115
Добыча полезных ископаемых	314	307	6	1
Обрабатывающие производства	73723	72809	321	594
из них:				
производство пищевых продуктов	5542	5236	68	239
производство напитков	1081	1008	5	68
производство табачных изделий
производство текстильных изделий	584	583	1	-
производство кожи и изделий из кожи	738	734	4	-
обработка древесины и производство изделий из дерева и пробки, кроме мебели, производство изделий из соломки и материалов для плетения	1050	1044	6	-
производство бумаги и бумажных изделий	1714	1692	9	13
деятельность полиграфическая и копирование носителей информации	479	469	2	8
производство нефтепродуктов
производство химических веществ и химических продуктов	3991	3957	24	9
производство лекарственных средств и материалов, применяемых в медицинских целях	1761	1741	5	15
производство резиновых и пластмассовых изделий	7180	7132	28	20
производство прочей неметаллической минеральной продукции	2745	2734	10	1
производство металлургическое	175	173	-	2
производство готовых металлических изделий, кроме машин и оборудования	2080	2061	15	4
производство компьютеров, электронных и оптических изделий	3463	3427	8	29

	Всего замещенных рабочих мест (работ- ников), человек	в том числе работниками		
		списочного состава (без внешних совмес- тителей)	внешними совмести- телями	выпол- нявшими работы по договорам гражданско- правового характера
производство электрического оборудования	4093	4056	12	25
производство машин и оборудования, не включенных в другие группировки	8258	8181	39	38
производство автотранспортных средств, прицепов и полуприцепов	7020	6999	11	9
производство прочих транспортных средств и оборудования	11373	11286	46	40
производство мебели	650	647	3	-
производство прочих готовых изделий	1051	1037	7	7
Обеспечение электрической энергией, газом и паром; кондиционирование воздуха	11065	10960	72	33
Водоснабжение; водоотведение, организация сбора и утилизации отходов, деятельность по ликвидации загрязнений	4384	4148	32	203
Строительство	5349	5229	41	78
Торговля оптовая и розничная; ремонт автотранспортных средств и мотоциклов	27848	27459	230	159
Транспортировка и хранение	22870	22468	117	285
Деятельность гостиниц и предприятий общественного питания	3298	3071	28	199
Деятельность в области информатизации и связи	10805	10244	63	498
Деятельность финансовая и страховая	9396	7632	50	1714
Деятельность по операциям с недвижимым имуществом	1409	1267	59	83
Деятельность профессиональная, научная и техническая	9438	9094	197	148
Деятельность административная и сопутствующие дополнительные услуги	5798	5513	139	145
Государственное управление и обеспечение военной безопасности; социальное обеспечение	24780	24397	171	212
Образование	43640	40617	2532	491
Деятельность в области здравоохранения и социальных услуг	32758	30477	812	1469
Деятельность в области культуры, спорта, организации досуга и развлечений	6575	5600	304	670
Предоставление прочих видов услуг	1244	980	45	219

ПРИЕМ, УВОЛЬНЕНИЕ И НЕПОЛНАЯ ЗАНЯТОСТЬ РАБОТНИКОВ ОРГАНИЗАЦИЙ

Ярославльстатом подведены итоги федерального статистического наблюдения о неполной занятости и движении работников за III квартал 2025 г., которое проводится ежеквартально по организациям (без субъектов малого предпринимательства) всех видов экономической деятельности.

Прием и увольнение работников. В III квартале 2025 г. численность выбывших работников организаций превысила численность принятых работников на 4515 человек.

Прием и выбытие работников по видам экономической деятельности за III квартал 2025 г.

	Принято работников		из них на дополнительно введенные рабочие места		Выбыло работников		из них по причинам			
	человек	в % к списочной численности	человек	в % к принятым	человек	в % к списочной численности	в связи с сокращением численности работников		по собственному желанию	
							человек	в % к выбывшим	человек	в % к выбывшим
Всего	19911	6.6	571	2.9	24426	8.1	2651	10.9	18737	76.7
в том числе:										
сельское, лесное хозяйство, охота, рыболовство и рыбоводство	672	10.0	8	1.2	612	9.1	-	-	505	82.5
добыча полезных ископаемых	35	11.9	-	-	31	10.6	-	-	30	96.8
обрабатывающие производства	3848	5.0	255	6.6	4836	6.3	53	1.1	4151	85.8
из них: производство пищевых продуктов	416	9.4	10	2.4	612	13.8	1	0.2	585	95.6
производство напитков	52	6.7	2	3.8	46	6.0	-	-	38	82.6
производство табачных изделий	3	1.3	-	-	12	5.1	-	-	12	100
производство текстильных изделий	92	8.1	2	2.2	88	7.8	-	-	82	93.2
производство одежды	5	4.0	-	-	2	1.6	-	-	2	100
производство кожи и изделий из кожи	33	4.4	-	-	82	10.9	-	-	78	95.1

	Принято работников		из них на дополнительно введенные рабочие места		Выбыло работников		из них по причинам			
	человек	в % к списочной численности	человек	в % к принятым	человек	в % к списочной численности	в связи с сокращением численности работников		по собственному желанию	
							человек	в % к вышедшим	человек	в % к вышедшим
обработка древесины и производство изделий из дерева и пробки, кроме мебели, производство изделий из соломки и материалов для плетения	58	5.4	-	-	165	15.2	1	0.6	159	96.4
производство бумаги и бумажных изделий	80	4.8	5	6.3	78	4.6	-	-	69	88.5
деятельность полиграфическая и копирование носителей информации	28	5.8	-	-	21	4.4	-	-	15	71.4
производство нефтепродуктов	105	3.1	-	-	103	3.0	-	-	87	84.5
производство химических веществ и химических продуктов	148	3.4	24	16.2	172	4.0	-	-	140	81.4
производство лекарственных средств и материалов, применяемых в медицинских целях	125	6.3	4	3.2	71	3.6	-	-	65	91.5
производство резиновых и пластмассовых изделий	302	4.5	2	0.7	491	7.3	-	-	435	88.6
производство прочей неметаллической минеральной продукции	222	7.9	4	1.8	317	11.3	-	-	279	88.0
производство металлургическое	14	5.6	-	-	24	9.7	-	-	19	79.2
производство готовых металлических изделий, кроме машин и оборудования	169	7.4	19	11.2	185	8.0	8	4.3	91	49.2

	Принято работников		из них на дополнительно введенные рабочие места		Выбыло работников		из них по причинам			
	человек	в % к списочной численности	человек	в % к принятым	человек	в % к списочной численности	в связи с сокращением численности работников		по собственному желанию	
							человек	в % к вышедшим	человек	в % к вышедшим
производство компьютеров, электронных и оптических изделий	344	9.5	107	31.1	167	4.6	-	-	119	71.3
производство электрического оборудования	204	4.8	5	2.5	383	9.1	-	-	345	90.1
производство машин и оборудования, не включенных в другие группировки	219	3.5	6	2.7	344	5.5	8	2.3	308	89.5
производство автотранспортных средств, прицепов и полуприцепов	220	3.3	30	13.6	361	5.5	3	0.8	261	72.3
производство прочих транспортных средств и оборудования	744	3.7	33	4.4	888	4.4	31	3.5	744	83.8
производство мебели	84	11.1	-	-	82	10.8	-	-	78	95.1
производство прочих готовых изделий	101	10.2	-	-	92	9.3	-	-	92	100
ремонт и монтаж машин и оборудования	80	5.5	2	2.5	50	3.4	1	2.0	48	96.0
Обеспечение электрической энергией, газом и паром; кондиционирование воздуха	718	5.9	1	0.1	448	3.7	1	0.2	356	79.5
Водоснабжение; водоотведение, организация сбора и утилизации отходов, деятельность по ликвидации загрязнений	195	4.3	-	-	198	4.4	1	0.5	161	81.3
Строительство	436	8.0	7	1.6	368	6.7	-	-	336	91.3
Торговля оптовая и розничная; ремонт автотранспортных средств и мотоциклов	3898	13.3	156	4.0	3962	13.5	1	0.0	3593	90.7

	Принято работников		из них на дополнительно введенные рабочие места		Выбыло работников		из них по причинам			
	человек	в % к списочной численности	человек	в % к принятым	человек	в % к списочной численности	в связи с сокращением численности работников		по собственному желанию	
							человек	в % к вышедшим	человек	в % к вышедшим
Транспортировка и хранение	1288	6.6	21	1.6	1367	7.0	11	0.8	1117	81.7
Деятельность гостиниц и предприятий общественного питания	489	15.1	2	0.4	762	23.5	2	0.3	625	82.0
Деятельность в области информатизации и связи	444	4.2	11	2.5	387	3.6	-	-	297	76.7
Деятельность финансовая и страховая	714	8.2	31	4.3	798	9.2	11	1.4	626	78.4
Деятельность по операциям с недвижимым имуществом	105	6.9	3	2.9	108	7.1	1	0.9	105	97.2
Деятельность профессиональная, научная и техническая	275	3.9	6	2.2	365	5.2	1	0.3	279	76.4
Деятельность административная и сопутствующие дополнительные услуги	639	8.2	17	2.7	585	7.5	2	0.3	472	80.7
Государственное управление и обеспечение военной безопасности; социальное обеспечение	1180	4.7	18	1.5	1319	5.3	16	1.2	1179	89.4
Образование	2899	6.8	15	0.5	4968	11.7	1548	31.2	2965	59.7
Деятельность в области здравоохранения и социальных услуг	1601	4.9	9	0.6	2658	8.1	831	31.3	1586	59.7
Деятельность в области культуры, спорта, организации досуга и развлечений	394	6.9	9	2.3	564	9.9	172	30.5	285	50.5
Предоставление прочих видов услуг	81	9.2	2	2.5	90	10.2	-	-	69	76.7

В общей численности принятых работников доля приема на дополнительно введенные рабочие места составила 2.9 процента, в том числе в организациях, осуществляющих деятельность по производству компьютеров, электронных и оптических изделий – 31.1 процента. В общей численности выбывших работников наибольший удельный вес (76.7%) составляют уволившиеся по собственному желанию.

Распределение численности выбывших работников организаций по причинам выбытия за III квартал 2025 г.

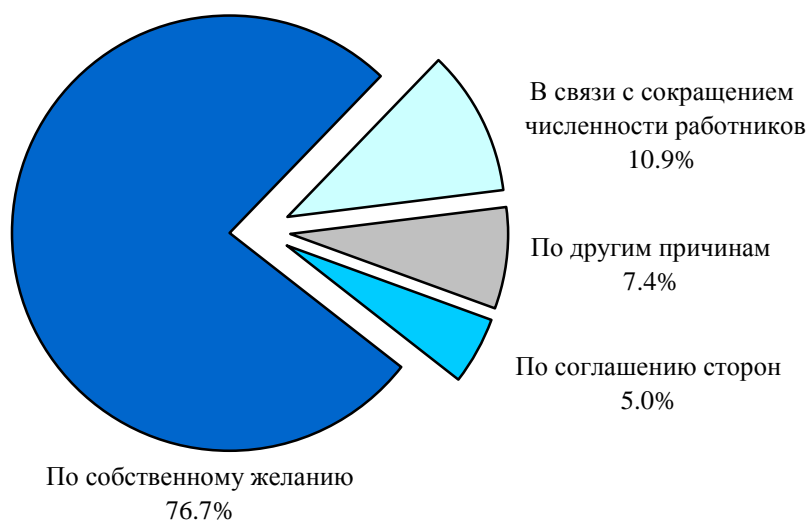

Наибольшая доля уволившихся по собственному желанию наблюдалась у работников гостиниц и предприятий общественного питания (19.3% к списочной численности), наименьшая (1.6% к списочной численности) – в организациях по производству одежды.

На конец III квартала 2025 г. численность работников, которых требуется принять на вакантные рабочие места, составила 6.3 процента от списочной численности работников. По видам деятельности этот показатель колеблется от 0.4 процента – у работников, занятых обработкой древесины и производством изделий из дерева и пробки, кроме мебели, производством изделий из соломки и материалов для плетения, до 71.1 процента – у работников лесоводства и лесозаготовок.

Неполная занятость. В III квартале 2025 г. 6.5 процента списочной численности работников организаций (без субъектов малого предпринимательства) работали неполное рабочее время по инициативе работодателя и по соглашению между работником и работодателем. Доля работников, находившихся в простое по вине работодателя и по причинам, не зависящим от работодателя и работника, составила 1.5 процента списочной численности работников.

**Численность работников, работавших неполное рабочее время
по видам экономической деятельности
в III квартале 2025 г.**

	Работали неполное рабочее время				Находились в простое по вине работодателя и по причинам, не зависящим от работодателя и работника		Имели отпуска без сохранения заработной платы по заявлению работника	
	по инициативе работодателя		по соглашению между работником и работодателем		человек	в % к списочной численности	человек	в % к списочной численности
	человек	в % к списочной численности	человек	в % к списочной численности				
Всего	6002	2.0	13461	4.5	4506	1.5	37041	12.3
в том числе:								
сельское, лесное хозяйство, охота, рыболовство и рыбоводство	-	-	39	0.6	-	-	573	8.6
добыча полезных ископаемых	-	-	1	0.3	-	-	68	23.2
обрабатывающие производства	5821	7.6	1009	1.3	4261	5.6	17946	23.5
из них:								
производство пищевых продуктов	-	-	70	1.6	583	13.2	563	12.7
производство напитков	-	-	1	0.1	-	-	109	14.1
производство табачных изделий	-	-	-	-	-	-	63	26.6
производство текстильных изделий	-	-	19	1.7	-	-	287	25.4
производство одежды	-	-	-	-	-	-	10	7.9
производство кожи и изделий из кожи	-	-	175	23.3	146	19.4	58	7.7
обработка древесины и производство изделий из дерева и пробки, кроме мебели, производство изделий из соломки и материалов для плетения	-	-	1	0.1	40	3.7	240	22.1

	Работали неполное рабочее время				Находились в простое по вине работодателя и по причинам, не зависящим от работодателя и работника		Имели отпуска без сохранения заработной платы по заявлению работника	
	по инициативе работодателя		по соглашению между работником и работодателем		человек	в % к списочной численности	человек	в % к списочной численности
	человек	в % к списочной численности	человек	в % к списочной численности				
производство бумаги и бумажных изделий	-	-	62	3.7	-	-	311	18.5
деятельность полиграфическая и копирование носителей информации	-	-	9	1.9	64	13.3	77	16.0
производство нефтепродуктов	-	-	2	0.1	-	-	198	5.8
производство химических веществ и химических продуктов	-	-	23	0.5	8	0.2	1012	23.6
производство лекарственных средств и материалов, применяемых в медицинских целях	-	-	12	0.6	-	-	271	13.7
производство резиновых и пластмассовых изделий	237	3.5	50	0.7	1532	22.7	1377	20.4
производство прочей неметаллической минеральной продукции	-	-	17	0.6	-	-	492	17.6
производство металлургическое	130	52.4	1	0.4	-	-	28	11.3
производство готовых металлических изделий, кроме машин и оборудования	-	-	122	5.3	33	1.4	328	14.3

	Работали неполное рабочее время				Находились в простое по вине работодателя и по причинам, не зависящим от работодателя и работника		Имели отпуска без сохранения заработной платы по заявлению работника	
	по инициативе работодателя		по соглашению между работником и работодателем		человек	в % к списочной численности	человек	в % к списочной численности
	человек	в % к списочной численности	человек	в % к списочной численности				
производство компьютеров, электронных и оптических изделий	-	-	39	1.1	20	0.6	1141	31.4
производство электрического оборудования	149	3.5	12	0.3	524	12.4	727	17.3
производство машин и оборудования, не включенных в другие группировки	1485	24.0	87	1.4	399	6.4	1172	18.9
производство автотранспортных средств, прицепов и полуприцепов	3820	57.7	12	0.2	251	3.8	1093	16.5
производство прочих транспортных средств и оборудования	-	-	255	1.3	582	2.9	7586	37.7
производство мебели	-	-	26	3.4	65	8.6	148	19.5
производство прочих готовых изделий	-	-	3	0.3	14	1.4	394	39.7
ремонт и монтаж машин и оборудования	-	-	11	0.8	-	-	261	17.8
Обеспечение электрической энергией, газом и паром; кондиционирование воздуха	-	-	104	0.9	15	0.1	939	7.7

	Работали неполное рабочее время				Находились в простое по вине работодателя и по причинам, не зависящим от работодателя и работника		Имели отпуска без сохранения заработной платы по заявлению работника	
	по инициативе работодателя		по соглашению между работником и работодателем					
	человек	в % к списочной численности	человек	в % к списочной численности	человек	в % к списочной численности	человек	в % к списочной численности
Водоснабжение; водоотведение, организация сбора и утилизации отходов, деятельность по ликвидации загрязнений	-	-	64	1.4	-	-	539	11.9
Строительство	-	-	46	0.8	-	-	869	15.9
Торговля оптовая и розничная; ремонт автотранспортных средств и мотоциклов	-	-	1564	5.3	10	0.0	2936	10.0
Транспортировка и хранение	-	-	911	4.6	-	-	2827	14.4
Деятельность гостиниц и предприятий общественного питания	3	0.1	637	19.7	-	-	567	17.5
Деятельность в области информатизации и связи	33	0.3	256	2.4	-	-	588	5.5
Деятельность финансовая и страховая	-	-	533	6.1	-	-	641	7.4
Деятельность по операциям с недвижимым имуществом	-	-	198	13.1	-	-	150	9.9
Деятельность профессиональная, научная и техническая	43	0.6	385	5.5	40	0.6	876	12.4
Деятельность административная и сопутствующие дополнительные услуги	102	1.3	406	5.2	13	0.2	884	11.4

	Работали неполное рабочее время				Находились в простое по вине работодателя и по причинам, не зависящим от работодателя и работника		Имели отпуска без сохранения заработной платы по заявлению работника	
	по инициативе работодателя		по соглашению между работником и работодателем		человек	в % к списочной численности	человек	в % к списочной численности
	человек	в % к списочной численности	человек	в % к списочной численности				
Государственное управление и обеспечение военной безопасности; социальное обеспечение	-	-	228	0.9	-	-	757	3.0
Образование	-	-	3335	7.9	116	0.3	2943	6.9
Деятельность в области здравоохранения и социальных услуг	-	-	2981	9.1	51	0.2	2461	7.5
Деятельность в области культуры, спорта, организации досуга и развлечений	-	-	713	12.5	-	-	348	6.1
Предоставление прочих видов услуг	-	-	51	5.8	-	-	129	14.7

В III квартале 2025 г. наибольшие размеры неполной занятости отмечались у работников по производству автотранспортных средств, прицепов и полуприцепов, в которых 57.9 процента списочной численности работников работали неполное рабочее время; в организациях по производству резиновых и пластмассовых изделий, где 22.7 процента работников находились в простое по вине работодателя и по причинам, не зависящим от работодателя и работника.

Предоставление отпусков без сохранения заработной платы по письменному заявлению работника наиболее распространено у работников организаций, осуществляющих производство прочих готовых изделий и работников по производству автотранспортных средств, прицепов и полуприцепов – 39.7 и 37.7 процента от списочной численности работников соответственно. В среднем этот показатель составил 12.3 процента от списочной численности работников.

БЕЗРАБОТИЦА

К концу октября 2025 г. в государственной службе занятости населения состояли на учете 4.7 тыс. не занятых трудовой деятельностью граждан, из них 3.2 тыс. человек имели статус безработного, в том числе 2.4 тыс. человек получали пособие по безработице.

Динамика численности не занятых трудовой деятельностью граждан, состоящих на учете в государственной службе занятости населения (по данным государственной службы занятости населения Ярославской области; на конец месяца)

	Численность не занятых трудовой деятельностью граждан, человек	из них имеют статус безработного		
		человек	в % к	
			соответствующему периоду предыдущего года	предыдущему периоду
2024				
январь	3872	3373	74.0	90.5
февраль	3743	3264	73.2	96.8
март	3512	3099	70.6	94.9
I квартал (в среднем за месяц)	3709	3245	72.6	89.6
апрель	3289	2909	66.5	93.9
май	3592	3003	66.6	103.2
июнь	3573	2981	66.8	99.3
II квартал (в среднем за месяц)	3485	2964	66.6	91.3
июль	3625	2935	65.9	98.5
август	3607	2912	67.2	99.2
сентябрь	3435	2755	67.3	94.6
III квартал (в среднем за месяц)	3556	2867	66.8	96.7
октябрь	3114	2440	66.7	88.6
ноябрь	3021	2491	71.6	102.1
декабрь	3071	2733	73.3	109.7
IV квартал (в среднем за месяц)	3069	2555	70.5	89.1
год (в среднем за месяц)	3455	2908	69.1	x
2025				
январь	3120	2578	76.4	94.3
февраль	3132	2594	79.5	100.6
март	3147	2463	79.5	94.9
I квартал (в среднем за месяц)	3133	2545	78.4	99.6
апрель	3025	2519	86.6	102.3
май	3483	2789	92.9	110.7
июнь	3596	2946	98.8	105.6

	Численность не занятых трудовой деятельностью граждан, человек	из них имеют статус безработного		
		человек	в % к	
			соответствующему периоду предыдущего года	предыдущему периоду
II квартал (в среднем за месяц)	3368	2751	92.8	108.1
июль	3857	3035	103.4	103.0
август	4116	3299	113.3	108.7
сентябрь	3988	3073	111.5	93.1
III квартал (в среднем за месяц)	3987	3136	109.4	114.0
октябрь	4685	3150	129.1	102.5

В октябре 2025 г. статус безработного получили 997 человек (на 339 человек, или на 51.5 процента больше, чем в октябре 2024 г.). В течение месяца было трудоустроено 637 безработных (на 104 человека, или на 14.0 процента меньше, чем в октябре 2024 г.).

**Движение численности безработных,
зарегистрированных в государственной службе занятости населения
(человек)**

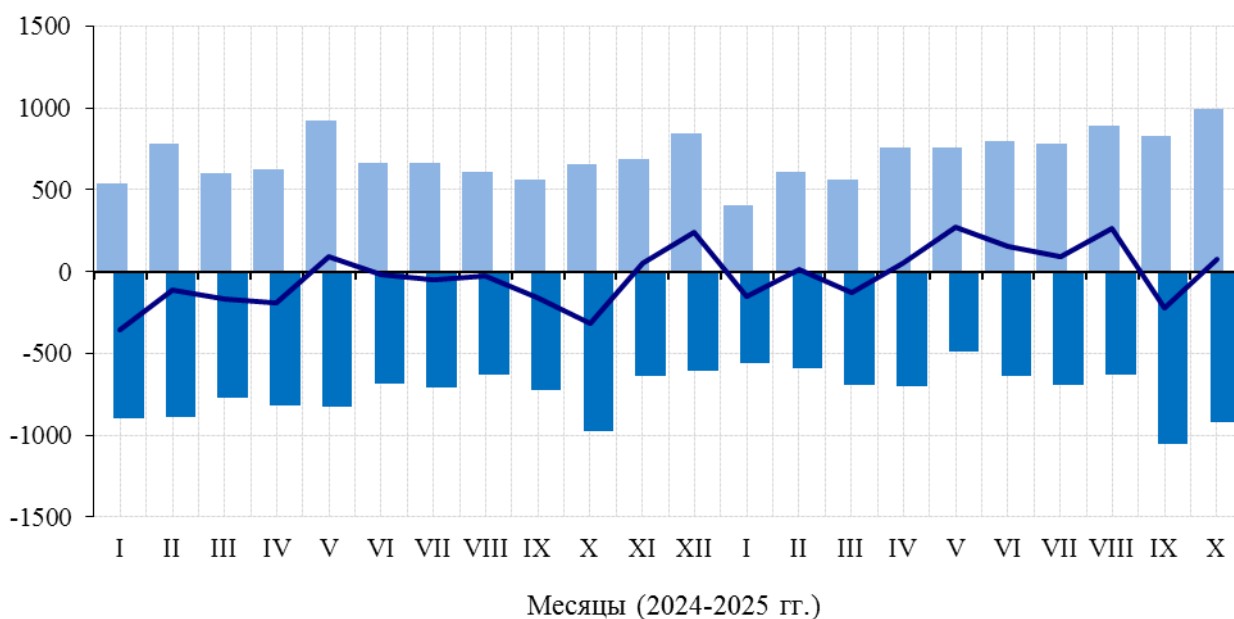

- Численность лиц, признанных безработными в течение месяца
- Численность безработных, снятых с учета в течение месяца
- Абсолютный прирост (снижение) численности безработных

На конец октября 2025 г. уровень регистрируемой безработицы составил 0.5 процента и по сравнению с аналогичным периодом 2024 г. увеличился на 0.1 процентного пункта.

Нагрузка не занятого трудовой деятельностью населения, зарегистрированного в государственной службе занятости населения, на 100 заявленных вакансий на конец октября 2025 г. составила 36.1 человека.

**Динамика потребности работодателей в работниках,
заявленной в государственную службу занятости населения
(на конец месяца)**

	Потребность работодателей в работниках, заявленная в государственную службу занятости населения, человек	Нагрузка не занятого трудовой деятельностью населения на 100 заявленных вакансий		
		человек	в % к	
			соответствующему месяцу предыдущего года	предыдущему месяцу
2024				
январь	18270	21.2	55.4	91.4
февраль	18394	20.3	54.9	95.8
март	18692	18.8	55.3	92.6
апрель	18631	17.7	53.8	94.1
май	19956	18.0	61.6	101.7
июнь	19851	18.0	64.3	100.0
июль	20308	17.9	66.1	99.4
август	20778	17.4	67.2	97.2
сентябрь	20061	17.1	71.0	98.3
октябрь	19677	15.8	68.7	92.4
ноябрь	18060	16.7	77.3	105.7
декабрь	16686	18.4	79.3	110.2
2025				
январь	15945	19.6	92.5	106.5
февраль	15720	19.9	98.0	101.5
март	15363	20.5	109.0	103.0
апрель	15420	19.6	110.7	95.6
май	16001	21.8	121.1	111.2
июнь	15786	22.8	126.7	104.6
июль	16160	23.9	133.5	104.8
август	13657	30.1	173.0	125.9
сентябрь	13882	28.7	167.8	95.3
октябрь	12979	36.1	в 2.3 р.	125.8

Забастовок в январе-октябре 2025 г. официально зарегистрировано не было.

VIII. МЕЖРЕГИОНАЛЬНЫЕ СРАВНЕНИЯ

ОСНОВНЫЕ СОЦИАЛЬНО-ЭКОНОМИЧЕСКИЕ ПОКАЗАТЕЛИ ОБЛАСТЕЙ ЦЕНТРАЛЬНОГО ФЕДЕРАЛЬНОГО ОКРУГА РОССИЙСКОЙ ФЕДЕРАЦИИ В ЯНВАРЕ-ОКТАБРЕ 2025 г.

(по данным Федеральной службы государственной статистики;
в процентах к январю-октябрю 2024 г.)

	Индекс промышленного производства ¹⁾	Производство продуктов животноводства в сельскохозяйственных организациях		
		скот и птица на убой (в живом весе)	молоко	яйца (куриные)
Российская Федерация	101.0	101.1	103.6	106.6
Центральный федеральный округ	103.4	99.9	103.0	108.7
в том числе области:				
Белгородская	101.4	97.2	102.5	106.0
Брянская	98.9	100.6	101.1	... ²⁾
Владимирская	99.3	122.2	105.0	112.6
Воронежская	99.7	101.3	101.0	173.4
Ивановская	97.1	101.0	102.0	108.8
Калужская	114.4	106.4	107.5	103.9
Костромская	87.9	115.7	101.8	104.1
Курская	92.3	83.2	97.9	... ²⁾
Липецкая	99.2	98.1	109.4	111.2
Московская	103.0	100.1	98.0	83.4
Орловская	95.6	106.8	103.6	... ²⁾
Рязанская	107.7	127.1	103.7	... ²⁾
Смоленская	101.1	96.4	110.9	... ²⁾
Тамбовская	104.8	100.3	96.8	... ²⁾
Тверская	97.8	107.6	113.8	113.3
Тульская	107.2	124.6	106.5	96.5
Ярославская	97.6	120.6	101.6	102.0

Продолжение

	Объем работ, выполненных по виду деятельности "Строительство"	Строительство жилых домов ⁴⁾	Оборот розничной торговли ⁵⁾	Объем платных услуг населению ⁵⁾	Объем инвестиций в основной капитал ^{6), 7)}
Российская Федерация	103.0³⁾	95.4	102.4	102.6	100.5
Центральный федеральный округ	107.6	101.8	101.1	101.8	102.5
в том числе области:					
Белгородская	95.2	97.4	103.3	106.9	86.5
Брянская	97.6	69.1	102.3	101.5	89.2
Владимирская	102.3	100.2	100.3	99.9	104.0
Воронежская	120.8	87.7	101.6	98.3	97.8
Ивановская	114.1	123.4	102.5	103.0	98.8
Калужская	112.2	97.4	101.7	102.4	102.9
Костромская	52.0	118.7	101.6	101.0	77.2
Курская	83.8	117.7	102.3	98.9	96.4
Липецкая	77.8	92.9	102.1	103.3	92.6
Московская	104.3	104.0	100.6	102.2	110.7
Орловская	125.4	90.2	101.4	102.0	119.7
Рязанская	106.0	101.2	104.3	98.1	109.5
Смоленская	103.8	86.3	103.4	102.5	106.2
Тамбовская	92.1	104.1	100.3	102.1	102.8
Тверская	119.4	93.8	103.6	99.7	88.7
Тульская	115.2	79.7	98.3	100.6	110.5
Ярославская	119.0	95.9	100.0	103.7	95.1

	Денежные доходы на душу населения (номиналь- ные) ^{7), 8)}	Потребительские расходы на душу населения (номиналь- ные) ^{7), 8)}	Реальные денежные доходы ^{7), 8)}	Средне- месячная номи- нальная начис- ленная заработная плата ⁹⁾	Числен- ность зарегис- триро- ванных безработ- ных ¹⁰⁾
Российская Федерация	118.2	114.0	108.0	113.1	93.0
Центральный федеральный округ	118.6	112.1	109.2	114.8	98.2
в том числе области:					
Белгородская	116.3	115.5	105.2	108.7	106.3
Брянская	116.4	113.7	104.7	106.6	100.0
Владимирская	118.7	112.7	106.6	113.7	120.0
Воронежская	118.1	111.4	106.1	119.0	114.0
Ивановская	116.9	114.8	104.8	114.3	100.0
Калужская	116.9	111.8	107.0	112.1	133.3
Костромская	115.9	113.0	104.2	105.2	100.0
Курская	116.9	113.4	105.0	111.0	100.0
Липецкая	117.5	113.3	105.8	112.8	110.0
Московская	117.0	109.5	108.9	117.5	85.7
Орловская	116.7	113.6	105.2	115.3	111.1
Рязанская	119.0	116.0	107.4	112.0	83.3
Смоленская	118.2	114.1	106.9	112.4	81.0
Тамбовская	117.5	112.3	105.0	112.1	100.0
Тверская	116.3	116.1	104.7	109.9	141.2
Тульская	119.4	109.7	107.8	108.9	112.5
Ярославская	117.7	111.4	106.4	110.4	129.1

¹⁾ По видам деятельности “Добыча полезных ископаемых”, “Обрабатывающие производства”, “Обеспечение электрической энергией, газом и паром; кондиционирование воздуха”, “Водоснабжение; водоотведение, организация сбора и утилизации отходов, деятельность по ликвидации загрязнений”.

²⁾ Данные не публикуются в целях обеспечения конфиденциальности первичных статистических данных, полученных от организаций, в соответствии с Федеральным законом от 29.11.2007 № 282-ФЗ “Об официальном статистическом учете и системе государственной статистики в Российской Федерации” (п. 5, ст. 4; п. 1, ст. 9).

³⁾ Сводные итоги по Российской Федерации включают уточнение на федеральном уровне объемов работ, не наблюдаемых прямыми статистическими методами без распределения по субъектам Российской Федерации.

⁴⁾ Относительные показатели рассчитаны с учетом жилых домов, построенных на земельных участках, предназначенных для ведения садоводства.

⁵⁾ В сопоставимых ценах.

⁶⁾ Включая субъекты малого предпринимательства и объем инвестиций, не наблюдаемых прямыми статистическими методами.

⁷⁾ Январь-сентябрь 2025 г. в % к январю-сентябрю 2024 г.

⁸⁾ Предварительные данные.

⁹⁾ Сентябрь 2025 г. в % к сентябрю 2024 г.

¹⁰⁾ Октябрь 2025 г. в % к октябрю 2024 г.

**ИНДЕКСЫ ПОТРЕБИТЕЛЬСКИХ ЦЕН
В ОБЛАСТЯХ ЦЕНТРАЛЬНОГО ФЕДЕРАЛЬНОГО ОКРУГА
РОССИЙСКОЙ ФЕДЕРАЦИИ
В ОКТЯБРЕ 2025 г.
(в процентах к декабрю 2024 г.)**

	Товары и услуги	в том числе		
		продоволь- ственные товары	непродоволь- ственные товары	услуги
Российская Федерация	104.8	104.1	102.5	108.8
Центральный федеральный округ	104.1	102.2	101.7	108.9
в том числе области:				
Белгородская	104.8	104.9	103.7	106.6
Брянская	105.2	103.9	103.9	108.9
Владимирская	106.0	105.3	103.2	110.7
Воронежская	105.0	103.5	104.2	108.4
Ивановская	105.6	104.8	103.6	110.0
Калужская	104.5	103.8	103.3	107.3
Костромская	106.5	106.1	104.3	110.2
Курская	105.8	105.9	104.4	108.2
Липецкая	105.1	104.8	103.7	107.4
Московская	104.5	102.5	101.9	109.1
Орловская	104.5	104.1	102.6	107.9
Рязанская	106.1	104.2	105.1	110.1
Смоленская	104.9	104.2	103.2	108.3
Тамбовская	105.9	105.6	104.4	108.4
Тверская	105.7	105.5	103.1	110.4
Тульская	106.2	104.9	105.3	109.5
Ярославская	104.9	104.6	103.4	106.7

**ИНДЕКСЫ ЦЕН (ТАРИФОВ) ПРОИЗВОДИТЕЛЕЙ
В ОБЛАСТЯХ ЦЕНТРАЛЬНОГО ФЕДЕРАЛЬНОГО ОКРУГА
РОССИЙСКОЙ ФЕДЕРАЦИИ
В ОКТЯБРЕ 2025 г.
(в процентах к декабрю 2024 г.)**

	Промыш- ленных товаров	На реализо- ванную сельско- хозяйственную продукцию	Сводный индекс цен на продукцию (заграты, услуги) инвести- ционного назначения	Тарифы на грузовые перевозки
Российская Федерация	99.2	99.3	108.5	105.6
Центральный федеральный округ	105.6	99.3	108.9	104.6
в том числе области:				
Белгородская	100.9	110.5	110.1	104.7
Брянская	107.5	100.4	109.7	109.7
Владимирская	103.4	97.4	108.7	102.5
Воронежская	104.9	99.2	110.2	105.2
Ивановская	103.8	96.6	108.8	115.8
Калужская	101.8	90.3	113.0	112.4
Костромская	110.5	82.3	110.8	103.4
Курская	102.1	99.9	111.7	109.5
Липецкая	96.0	94.4	111.6	91.0
Московская	104.8	91.2	107.5	103.6
Орловская	101.6	97.5	111.2	103.6
Рязанская	107.1	104.6	111.3	104.7
Смоленская	103.9	95.8	111.1	98.9
Тамбовская	99.2	93.8	111.2	108.6
Тверская	111.9	105.9	108.7	107.6
Тульская	98.7	95.5	110.3	110.7
Ярославская	104.8	78.4	109.5	102.2

Руководитель

С.И. Чиркун

МЕТОДОЛОГИЧЕСКИЕ ПОЯСНЕНИЯ

Промышленное производство

Оборот организаций включает стоимость отгруженных товаров собственного производства, выполненных работ и услуг собственными силами, а также выручку от продажи приобретенных на стороне товаров (без налога на добавленную стоимость, акцизов и аналогичных обязательных платежей).

Объем отгруженных товаров собственного производства представляет собой стоимость товаров, которые произведены юридическим лицом и фактически отгружены в отчетном периоде или отпущены им в порядке продажи, а также прямого обмена на сторону (другим юридическим и физическим лицам), независимо от того, поступили деньги на счет продавца или нет.

Данные по этому показателю представляют совокупность организаций с соответствующим основным видом деятельности и отражают коммерческую деятельность организаций.

Оборот организаций розничной торговли включает выручку от продажи товаров, приобретенных в целях перепродажи (за минусом НДС, налога с продаж и аналогичных обязательных платежей), стоимость отгруженных (переданных) товаров собственного производства, выручку от других видов деятельности (доход от сдачи в аренду зданий, складских и торговых площадей, транспортных средств и оборудования и т.п.). Не включаются в оборот доходы от продажи собственных основных средств, нематериальных активов, валютных ценностей, ценных бумаг.

Оборот организаций оптовой торговли включает выручку от продажи товаров, приобретенных в целях перепродажи (за минусом НДС, налога с продаж и аналогичных обязательных платежей), выручку от реализации посреднических услуг (сумму вознаграждений комиссионеров (поверенных, агентов) за минусом НДС), стоимость отгруженных (переданных) товаров собственного производства, выручку от других видов деятельности (доход от сдачи в аренду зданий, складских и торговых площадей, транспортных средств и оборудования и т.п.). Не включаются в оборот доходы от продажи собственных основных средств, нематериальных активов, валютных ценностей, ценных бумаг.

Индекс производства – относительный показатель, характеризующий изменение масштабов производства в сравниваемых периодах. Различают индивидуальные и сводные индексы производства. Индивидуальные индексы отражают изменение выпуска одного продукта и исчисляются как отношение объемов производства данного вида продукта в натурально-вещественном выражении в сравниваемых периодах. Сводный индекс производства характеризует совокупные изменения производства всех видов продукции и отражает изменение создаваемой в процессе производства стоимости в результате изменения только физического объема производимой продукции. Для исчисления сводного индекса производства индивидуальные индексы по конкретным видам продукции поэтапно агрегируются в индексы по видам деятельности, подгруппам, группам, подклассам, классам, подразделам и разделам ОКВЭД2.

Индекс промышленного производства – агрегированный индекс производства по видам деятельности “Добыча полезных ископаемых”, “Обработывающие производства”, “Обеспечение электрической энергией, газом и паром; кондиционирование воздуха”, “Водоснабжение; водоотведение, организация

сбора и утилизации отходов, деятельность по ликвидации загрязнений” исчисляется на основе данных о динамике производства важнейших товаров-представителей (в натуральном или стоимостном выражении). В качестве весов используется структура валовой добавленной стоимости по видам экономической деятельности 2018 базисного года.

Объем отгруженных товаров собственного производства, выполненных работ и услуг собственными силами – стоимость отгруженных или отпущенных в порядке продажи, а также прямого обмена (по договору мены) всех товаров собственного производства, работ и услуг, выполненных (оказанных) собственными силами.

Объем отгруженных товаров представляет собой стоимость товаров, которые произведены данным юридическим лицом и фактически отгружены (переданы) в отчетном периоде на сторону (другим юридическим и физическим лицам), включая товары, сданные по акту заказчику на месте, независимо от того, поступили деньги на счет продавца или нет.

Объем работ и услуг, выполненных собственными силами, представляет собой стоимость работ и услуг, оказанных (выполненных) организацией другим юридическим и физическим лицам. Данные приводятся в фактических отпускных ценах без налога на добавленную стоимость, акцизов и аналогичных обязательных платежей.

Группировки по видам деятельности представляют собой совокупность соответствующих фактических видов деятельности, осуществляемых организациями, независимо от их основного вида деятельности.

Сельское хозяйство

Продукция сельского хозяйства представляет собой сумму продукции растениеводства и продукции животноводства, произведенную за отчетный год всеми сельскохозяйственными производителями (сельскохозяйственными организациями, крестьянскими (фермерскими) хозяйствами и индивидуальными предпринимателями, хозяйствами населения), в стоимостной оценке в фактически действовавших ценах.

Продукция растениеводства включает стоимость сырых продуктов, полученных от урожая отчетного года – зерновых, зернобобовых культур и семян масличных культур, овощей и культур бахчевых, корнеплодных и клубнеплодных культур, грибов и трюфелей, табака необработанного, культур волокнистых прядильных, соломы и кормовых культур, цветов срезанных и бутонов цветочных, семян цветочных культур, семян и другого семенного материала кормовых корнеплодов, семян однолетних и многолетних трав, многолетних культур прочих, а также изменение стоимости незавершенного производства в растениеводстве от начала к концу года (посадка и выращивание до плодоношения сельскохозяйственных культур и многолетних насаждений).

Продукция животноводства включает стоимость сырых продуктов, полученных в результате выращивания и хозяйственного использования сельскохозяйственных животных и птицы (молока, шерсти, яиц, и прочих продуктов животного происхождения), стоимость выращивания (приплода, прироста, привеса) скота и птицы за год, стоимость продукции пчеловодства.

Индекс производства продукции сельского хозяйства – относительный показатель, характеризующий изменение объема производства сельскохозяйственной продукции в сравниваемых периодах (публикуется ежеквартально).

Индекс производства продукции сельского хозяйства – агрегированный индекс производства продукции растениеводства и животноводства. Для исчисления индекса производства продукции сельского хозяйства к соответствующему периоду предыдущего года используется показатель ее объема в сопоставимых ценах предыдущего года.

Данные о посевных площадях и валовом сборе сельскохозяйственных культур, поголовье сельскохозяйственных животных и производстве продуктов животноводства, а также о реализации основных продуктов сельского хозяйства определяются: по сельскохозяйственным организациям, не относящимся к субъектам малого предпринимательства, по данным сплошного федерального статистического наблюдения, по хозяйствам населения и субъектам малого предпринимательства, включая крестьянские (фермерские) хозяйства путем организации выборочных обследований, а также периодически проводимых сельскохозяйственных переписей.

Посевные площади – часть пашни, занятая под посевы сельскохозяйственных культур.

Валовой сбор сельскохозяйственных культур включает в себя объем собранной продукции, как с основных, так и с повторных и междурядных посевов в сельскохозяйственных организациях, крестьянских (фермерских) хозяйствах, у индивидуальных предпринимателей и в хозяйствах населения.

Урожайность сельскохозяйственных культур характеризует средний сбор сельскохозяйственной продукции с единицы убранный площади.

Производство скота и птицы на убой (в живом весе) включает проданные сельхозпроизводителями скот и птицу для забоя на мясо, а также забитые в сельскохозяйственных организациях, крестьянских (фермерских) хозяйствах, у индивидуальных предпринимателей, в хозяйствах населения.

Производство молока характеризуется фактически надоенным сырым коровьим, козьим и кобыльим молоком, независимо от того, было ли оно реализовано или потреблено в хозяйстве на выпойку молодняка. Молоко, высосанное молодняком при подсосном его содержании, в продукцию не включается и не учитывается при определении средних удоев. При расчете **среднего годового надоя молока на одну корову** производство молока, полученного от коров молочного стада, делится на их среднее поголовье.

Производство яиц включает их сбор от всех видов сельскохозяйственной птицы, в том числе и яйца, использованные на воспроизводство птицы (инкубация и др.).

Строительство

Объем работ, выполненных по виду деятельности “Строительство” – это строительные работы, выполненные организациями собственными силами на основании договоров и (или) контрактов, заключаемых с заказчиками, а также работы, выполненные хозяйственным способом. В стоимость этих работ включаются работы по строительству новых объектов, капитальному и текущему ремонту, реконструкции жилых и нежилых зданий и инженерных сооружений.

Данные приводятся с учетом объемов, выполненных субъектами малого предпринимательства, и объема работ, не наблюдаемых прямыми статистическими методами в строительстве.

Индекс физического объема работ, выполненных по виду деятельности “Строительство”, рассчитан в сопоставимых ценах. В качестве сопоставимых цен приняты среднегодовые цены предыдущего года.

К зданиям относится строительная система, состоящая из несущих и ограждающих или совмещенных (несущих и ограждающих) конструкций, образующих надземный замкнутый объем, предназначенный для проживания или пребывания людей в зависимости от функционального назначения и для выполнения различного вида производственных процессов.

Общий строительный объем зданий определяется как сумма строительного объема выше отметки плюс минус 0.00 (надземная часть) и ниже этой отметки (подземная часть). Строительный объем надземной и подземной частей здания определяется в пределах ограничивающих поверхностей, проветриваемых подполий под зданиями, проектируемыми для строительства на вечномерзлых грунтах.

Общая площадь здания определяется как сумма площадей всех этажей здания (включая технические, мансардные, цокольные и подвальные), измеренных в пределах внутренних поверхностей наружных стен, а также площадей балконов и лоджий. Площади помещений определяются по их размерам, измеряемым между отделанными поверхностями стен и перегородок в уровне пола. Общий строительный объем и площадь жилых зданий определяется в соответствии со СНиП 31-01-2003.

Здания **нежилого назначения** распределены, исходя из целей их использования.

Ввод в действие производственных мощностей и объектов социально-культурной сферы (публикуется в докладах № 3, 6, 9, 12) – показатели мощности (производительности, вместимости, пропускной способности, площади, протяженности и т.д.), созданной в результате осуществления инвестиций в основной капитал.

Число построенных квартир – количество квартир в законченных строительством жилых домах квартирного, гостиничного типа и общежитиях, квартир в нежилых зданиях, а также в построенных населением индивидуальных жилых домах.

Общая площадь жилых помещений во введенных в эксплуатацию жилых и нежилых зданиях, жилых домах определяется как сумма площадей всех частей жилых помещений, включая площадь помещений вспомогательного использования, предназначенных для удовлетворения гражданами бытовых и иных нужд, связанных с их проживанием в жилом помещении, площадей лоджий, балконов, веранд, террас, подсчитываемых с соответствующими понижающими коэффициентами, а также жилых и подсобных помещений в построенных населением индивидуальных жилых домах. К помещениям вспомогательного использования относятся кухни, передние, холлы, внутриквартирные коридоры, ванны или душевые, туалеты, кладовые или хозяйственные встроенные шкафы. В домах-интернатах для престарелых и инвалидов, ветеранов, специальных домах для одиноких престарелых, детских домах к подсобным помещениям относятся столовые, буфеты, клубы, читальни, спортивные залы, приемные пункты бытового обслуживания и медицинского обслуживания.

Транспорт

Объем перевозок (погрузка) грузов – количество грузов в тоннах, перевезенных автомобильным транспортом организаций всех видов экономической деятельности, включая оценку индивидуальных предпринимателей – владельцев грузовых автомобилей, осуществляющих коммерческие перевозки грузов.

Грузооборот автомобильного транспорта – объем работы автомобильного транспорта организаций всех видов экономической деятельности по перевозкам грузов, включая предпринимателей (физических лиц). Единицей измерения является тонно-километр, т.е. перемещение 1 тонны груза на 1 километр. Исчисляется суммированием произведений массы перевезенных грузов каждой перевозки в тоннах на расстояние перевозки в километрах.

Розничная торговля

Оборот розничной торговли – выручка от продажи товаров населению для личного потребления или использования в домашнем хозяйстве за наличный расчет или оплаченных по кредитным карточкам, расчетным чекам банков, по перечислениям со счетов вкладчиков, по поручению физического лица без открытия счета, посредством платежных карт (электронных денег).

Стоимость товаров, проданных (отпущенных) отдельным категориям населения со скидкой, или полностью оплаченных органами социальной защиты, включается в оборот розничной торговли в полном объеме. В оборот розничной торговли не включается стоимость товаров, проданных (отпущенных) из розничной торговой сети юридическим лицам (в том числе организациям социальной сферы, спецпотребителям и т.п.) и индивидуальным предпринимателям, и оборот общественного питания.

Оборот розничной торговли включает данные как по организациям, для которых эта деятельность является основной, так и по организациям других видов деятельности, осуществляющим продажу товаров населению через собственные торговые заведения, или с оплатой через свою кассу. Оборот розничной торговли также включает стоимость товаров, проданных населению индивидуальными предпринимателями и физическими лицами на розничных рынках и ярмарках.

Оборот розничной торговли формируется по данным сплошного федерального статистического наблюдения за организациями, не относящимися к субъектам малого предпринимательства, которое проводится с месячной периодичностью, ежеквартальных выборочных обследований малых предприятий розничной торговли (за исключением микропредприятий) и розничных рынков и ярмарок, а также ежегодных выборочных обследований индивидуальных предпринимателей и микропредприятий с распространением полученных данных на генеральную совокупность объектов наблюдения.

Оборот розничной торговли приводится в фактических продажных ценах, включающих торговую наценку, налог на добавленную стоимость и аналогичные обязательные платежи.

Динамика оборота розничной торговли определяется путем сопоставления величины оборота в сравниваемых периодах в сопоставимых ценах.

Под **торговой сетью**, в соответствии с п. 8 статьи 2 Федерального закона от 28.12.2009 № 381-ФЗ “Об основах государственного регулирования торговой деятельности в Российской Федерации”, понимается совокупность двух и более торговых объектов, которые принадлежат на законном основании хозяйствующему

субъекту или нескольким хозяйствующим субъектам, входящим в одну группу лиц в соответствии с Федеральным законом “О защите конкуренции”, или совокупность двух и более торговых объектов, которые используются под единым коммерческим обозначением или иным средством индивидуализации.

Оборот общественного питания – выручка от продажи собственной кулинарной продукции и покупных товаров без кулинарной обработки населению для потребления, главным образом, на месте, а также организациям и индивидуальным предпринимателям для организации питания различных контингентов населения.

В оборот общественного питания включается стоимость кулинарной продукции и покупных товаров, отпущенных: работникам организаций с последующим удержанием из заработной платы; на дом по заказам населения; на рабочие места по заказам организаций и индивидуальных предпринимателей; транспортным организациям в пути следования сухопутного, воздушного, водного транспорта; для обслуживания приемов, банкетов и т.п.; организациями общественного питания организациям социальной сферы (школам, больницам, санаториям, домам престарелых и т.п.) в объеме фактической стоимости питания; по абонеентам, талонам и т.п. в объеме фактической стоимости питания; стоимость питания в учебных учреждениях, в том числе предоставляемого для отдельных категорий учащихся на льготной основе за счет средств бюджета, включается в объеме фактической стоимости питания.

Оборот общественного питания включает данные как по организациям, для которых эта деятельность является основной, так и по организациям других видов деятельности, осуществляющим продажу кулинарной продукции и покупных товаров для потребления через собственные заведения общественного питания.

Оборот общественного питания формируется по данным сплошного федерального статистического наблюдения за организациями, не относящимися к субъектам малого предпринимательства, которое проводится с месячной периодичностью, ежеквартального выборочного обследования малых предприятий (за исключением микропредприятий), а также ежегодных выборочных обследований индивидуальных предпринимателей и микропредприятий с распространением полученных данных на генеральную совокупность объектов наблюдения.

Оборот общественного питания приводится в фактических продажных ценах, включающих наценку общественного питания, налог на добавленную стоимость и аналогичные обязательные платежи.

Динамика оборота общественного питания определяется путем сопоставления величины оборота в сравниваемых периодах в сопоставимых ценах.

В соответствии с требованиями системы национальных счетов оборот розничной торговли и оборот общественного питания организаций досчитываются на объемы деятельности, не наблюдаемой прямыми статистическими методами.

Рынок платных услуг населению

Объем платных услуг населению представляет собой денежный эквивалент объема услуг, оказанных резидентами российской экономики (юридическими лицами, индивидуальными предпринимателями, самозанятыми, нотариусами и адвокатами, учредившими адвокатские кабинеты) гражданам Российской Федерации, а также гражданам других государств (нерезидентам), потребляющим те или иные услуги на территории Российской Федерации. Этот показатель формируется в соответствии

с методологией формирования официальной статистической информации об объеме платных услуг населению, утвержденной приказом Росстата от 17.12.2021 № 927.

Информационными источниками формирования показателя “Объем платных услуг населению” являются: специализированные формы федеральных статистических наблюдений Росстата; формы федеральных статистических наблюдений Росстата; выборочное обследование бюджетов домашних хозяйств; формы статистической налоговой отчетности, статистической отчетности Минюста России; административные данные ФНС России.

Данные об объеме платных услуг населению в распределении по видам приведены в соответствии с Общероссийским классификатором продукции по видам экономической деятельности.

Динамика объема платных услуг населению определяется путем сопоставления величины объема в сравниваемых периодах в сопоставимых ценах.

В объем транспортных услуг, оказанных населению, услуги железнодорожного и авиационного транспорта включаются с месячным опозданием.

Оптовая торговля

Оборот оптовой торговли – выручка от реализации товаров, приобретенных ранее на стороне в целях перепродажи юридическим лицам и индивидуальным предпринимателям для профессионального использования (переработки или дальнейшей продажи).

Оборот оптовой торговли приводится в фактических продажных ценах, включающих торговую наценку, налог на добавленную стоимость, акциз, экспортную пошлину, таможенные сборы и аналогичные обязательные платежи. Сумма вознаграждения комиссионеров (поверенных, агентов) отражается по фактической стоимости, включая НДС.

Оборот оптовой торговли включает данные по организациям с основным видом экономической деятельности “оптовая торговля, включая торговлю через агентов, кроме торговли автотранспортными средствами и мотоциклами” и по организациям других видов деятельности, осуществляющих оптовую торговлю.

Оборот оптовой торговли формируется по данным сплошного федерального статистического наблюдения за организациями (предприятиями), не относящимися к субъектам малого предпринимательства, выборочного обследования малых предприятий оптовой торговли (кроме микропредприятий), которые проводятся с месячной периодичностью, а также ежегодных выборочных обследований микропредприятий и индивидуальных предпринимателей с распространением полученных по выборочным обследованиям данных на генеральную совокупность объектов наблюдения.

Кроме того, в соответствии с требованиями системы национальных счетов, оборот оптовой торговли досчитывается на объемы деятельности, не наблюдаемой прямыми статистическими методами.

Динамика оборота оптовой торговли определяется путем сопоставления величины оборота в сравниваемых периодах в сопоставимых ценах.

Динамика оборота оптовой торговли формируется с учетом индекса-дефлятора, при расчете которого используется годовая структура оборота оптовой торговли, индексы потребительских цен на отдельные виды товаров, индексы цен производителей промышленных товаров, индексы цен на приобретенные организациями отдельные виды товаров, индекс цен приобретения отдельных видов зерна.

Объемы оборота оптовой торговли ежеквартально уточняются по результатам выборочного обследования малых предприятий (кроме микропредприятий). Ежегодно (в марте текущего года) по данным годовых форм федерального статистического наблюдения уточняются объемы оборота оптовой торговли за все периоды предыдущего года, его динамика и годовая структура. При уточнении динамики оборота оптовой торговли используется индекс-дефлятор, откорректированный с учетом обновленной годовой структуры оборота оптовой торговли.

Характеристика хозяйствующих субъектов

(публикуется в докладах № 3, 6, 9, 12)

Статистический учет организаций и индивидуальных предпринимателей осуществляется органами государственной статистики с 1992 г. на основе сведений об их государственной регистрации. В соответствии с постановлением Правительства Российской Федерации от 17.05.2002 № 319 государственную регистрацию юридических лиц и индивидуальных предпринимателей осуществляют территориальные органы ФНС России.

Группировка хозяйствующих субъектов осуществляется по коду вида деятельности Общероссийского классификатора видов экономической деятельности (ОКВЭД2), заявленному организациями и индивидуальными предпринимателями при государственной регистрации в качестве основного вида деятельности.

Демография организаций (публикуется в докладах № 3, 6, 9, 12)

Коэффициент рождаемости организаций – отношение количества зарегистрированных за отчетный период организаций к среднему количеству организаций, учтенных в Статрегистре Росстата, выраженное в промилле.

Коэффициент официальной ликвидации организаций - отношение количества официально ликвидированных за отчетный период организаций к среднему количеству организаций, учтенных в Статрегистре Росстата, выраженное в промилле.

Малые предприятия (публикуется в докладах № 2, 7)

Условия отнесения к малым предприятиям определены статьей 4 Федерального закона от 24 июля 2007 г. № 209-ФЗ “О развитии малого и среднего предпринимательства в Российской Федерации”.

В разделе приводятся данные по малым предприятиям – юридическим лицам с численностью работников до 100 человек включительно и с предельным значением дохода, полученного от осуществления предпринимательской деятельности за предшествующий календарный год, до 800 млн рублей.

Порядок осуществления выборочных обследований малых предприятий установлен постановлением Правительства Российской Федерации от 16 февраля 2008 г. № 79 “О порядке проведения выборочных статистических наблюдений за деятельностью субъектов малого и среднего предпринимательства”.

Инвестиции

Финансовые вложения организаций (публикуется в докладах № 1, 4, 7, 10) – инвестиции организации в государственные и муниципальные ценные бумаги, ценные бумаги других организаций, в том числе долговые ценные бумаги, в которых дата и стоимость погашения определена (облигации, векселя); вклады в уставные (складочные) капиталы других организаций (в том числе дочерних и зависимых хозяйственных обществ); предоставленные другим организациям займы, депозитные вклады в кредитных организациях, дебиторская задолженность, приобретенная на основании уступки права требования, вклады организации-товарища по договору простого товарищества и пр.).

Накопленные финансовые вложения – объем накопленных финансовых вложений, произведенных юридическим лицом с начала их вложения с учетом их изъятия и выбытия в отчетном периоде.

Финансовые вложения, осуществленные организацией, в зависимости от срока погашения займов и кредитов подразделяются на долгосрочные и краткосрочные.

Долгосрочные финансовые вложения – вложения, осуществленные на срок более одного года с намерением получения доходов (дивидендов): инвестиции организаций в доходные активы (ценные бумаги) других организаций, уставные (складочные капиталы) других организаций, созданных на территории Российской Федерации или за ее пределами, государственные ценные бумаги (облигации и другие долговые обязательства) и т.п., а также предоставленные организацией другим организациям займы.

Краткосрочные финансовые вложения – вложения на срок не более одного года, осуществленные с намерением получения доходов (дивидендов): в дочерние и зависимые организации, инвестиции организации в ценные бумаги других организаций, государственные ценные бумаги и т.п., а также предоставленные другим организациям займы на срок не более одного года и пр.

Инвестиции в нефинансовые активы (публикуется в докладах № 2, 4, 7, 10) включают инвестиции в основной капитал и инвестиции в произведенные нефинансовые активы.

Инвестиции в основной капитал – совокупность затрат, направленных на строительство, реконструкцию (включая расширение и модернизацию) объектов, которые приводят к увеличению их первоначальной стоимости, приобретение машин, оборудования, транспортных средств, производственного и хозяйственного инвентаря, бухгалтерский учет которых осуществляется в порядке, установленном для учета вложений во внеоборотные активы, инвестиции в объекты интеллектуальной собственности; культивируемые биологические ресурсы.

В инвестициях в основной капитал также учитываются затраты, осуществленные за счет денежных средств граждан и юридических лиц, привлеченных организациями-застройщиками для долевого строительства.

Затраты на приобретение зданий, сооружений, машин, оборудования, транспортных средств, производственного и хозяйственного инвентаря, числившихся ранее в основных фондах (средствах) у других организаций, а также объектов, не завершающих строительство, отражаются отдельно от показателя инвестиции в основной капитал.

Инвестиции в основной капитал приводятся без налога на добавленную стоимость.

Индекс физического объема инвестиций в основной капитал рассчитан в сопоставимых ценах. В качестве сопоставимых цен приняты среднегодовые цены предыдущего года.

Инвестиции в здания (кроме жилых) и сооружения – расходы на строительство зданий и сооружений, которые складываются из выполненных строительных работ и приходящихся на них прочих капитальных затрат. При этом в затраты на строительство зданий включается стоимость оборудования и коммуникаций внутри здания, необходимых для его эксплуатации.

Инвестиции в жилые здания и помещения – затраты на строительство жилых помещений, зданий или частей зданий, используемых полностью или главным образом как места проживания: входящих в жилищный фонд (общего назначения, общежития, спальные корпуса школ-интернатов, детских домов, дома для престарелых и инвалидов) и не входящих в жилищный фонд (дома щитовые, садовые дома, помещения контейнерного типа жилые, вагоны-дома передвижные, помещения, приспособленные под жилье (такие как вагоны и кузова железнодорожных вагонов, суда и другие подсобные объекты)).

Инвестиции на улучшение земель – затраты на мелиоративные работы; затраты на проведение культуртехнических работ на землях, не требующих осушения; террасирование крутых склонов; капитальные вложения на коренное улучшение земель; расчистку земельных участков, рекультивацию земли, изменение рельефа (планировку территории), расходы, связанные с предотвращением затопления, расходы, связанные с передачей прав собственности на землю.

Инвестиции в машины, оборудование, транспортные средства – затраты на приобретение машин, транспортных средств, оборудования, производственного и хозяйственного инвентаря, а также затраты на монтаж оборудования на месте его постоянной эксплуатации, проверку и испытание качества монтажа.

Инвестиции в объекты интеллектуальной собственности включают: затраты на научно-исследовательские, опытно-конструкторские и технологические работы, расходы на разведку недр и оценку запасов полезных ископаемых, затраты на создание и приобретение компьютерного программного обеспечения и баз данных, затраты на создание и приобретение произведений развлекательного жанра, литературы и искусства.

Инвестиции в произведенные нефинансовые активы – затраты на приобретение юридическими лицами в собственность земельных участков, объектов природопользования, контрактов, договоров аренды, лицензий, деловой репутации (“гудвилла”) и деловых связей (маркетинговых активов). Затраты на приобретение земельных участков и объектов природопользования отражаются на основе документов, выданных государственными органами по земельным ресурсам и землеустройству согласно оплаченным или принятым к оплате счетам.

Цены

Система показателей статистики цен представляет собой совокупность взаимосвязанных и взаимодополняющих показателей, характеризующих как уровни цен, так и их изменение. Показатели статистики цен используются как для изучения ценовых процессов в различных секторах экономики, так и при расчетах большинства стоимостных показателей на макроэкономическом уровне.

Система индексов цен, рассчитываемых органами статистики, включает:

Потребительский сектор:

- индексы потребительских цен (тарифов) на товары и услуги;
- индексы цен на первичном и вторичном рынке жилья.

Производственный сектор:

- индексы цен производителей промышленных товаров;
- индексы цен на приобретенные промышленными организациями отдельные виды товаров;
- индексы цен на приобретенное промышленными организациями зерно для основного производства;
- индексы цен производителей сельскохозяйственной продукции;
- индексы цен на промышленные товары и услуги, приобретенные сельскохозяйственными организациями;
- индексы цен на продукцию (затраты, услуги) инвестиционного назначения;
- индексы тарифов на грузовые перевозки;
- индексы тарифов на услуги связи для юридических лиц.

Расчет индексов цен базируется на международных стандартах и учитывает особенности развития экономики Российской Федерации. Основным принципом построения индексов цен является выборочный метод, основанный на предварительном отборе базовых организаций, территорий и товаров (продукции, услуг)-представителей.

Индекс потребительских цен (ИПЦ) измеряет отношение стоимости фиксированного набора товаров и услуг в текущем периоде к его стоимости в базисном периоде и характеризует изменение во времени общего уровня цен на товары и услуги, приобретаемые населением для непроизводственного потребления. ИПЦ является важнейшим показателем, характеризующим уровень инфляции, и используется в целях осуществления государственной финансовой и денежно-кредитной политики, изучения динамики социально-экономических явлений, пересмотра минимальных социальных гарантий населению, решения отдельных правовых споров и так далее, регламентируется законодательством в соответствующей сфере деятельности, а также при пересчете ряда показателей системы национальных счетов из текущих цен в сопоставимые цены.

Расчет ИПЦ производится путем объединения двух информационных потоков:

- данных об изменении цен, полученных методом регистрации цен и тарифов на потребительском рынке;
- данных о структуре фактических потребительских расходов населения за два предыдущих года.

Наблюдение за изменением цен (тарифов) проводится на территории всех субъектов Российской Федерации. Ценовая информация собирается в столицах республик, краев, областных центров и центрах автономных округов, а также

в городах федерального значения и выборочно – в районных центрах, отобранных с учетом их представительности в отражении социально-экономического и географического положения регионов и степени насыщенности потребительского рынка товарами и услугами. Мониторинг цен в Ярославской области производится в областном центре и городе Рыбинск.

Наблюдение за ценами и тарифами на товары и услуги осуществляется в организациях торговли, сферы услуг и общественного питания, в том числе осуществляющими онлайн продажи, а также на розничных рынках, реализующих их на регулярной основе в стационарных торговых объектах и в нестационарных (палатки, киоски и т.д.)

Потребительский набор, на основании которого рассчитывается ИПЦ, представляет собой единую для всех регионов Российской Федерации выборку групп товаров и услуг, наиболее часто потребляемых населением и включает более 550 товаров(услуг)-представителей. Регистрация цен осуществляется 25-31 числа каждого месяца в 518 организациях торговли и сферы услуг.

В набор товаров и услуг, разработанный для наблюдения за ценами, включены товары и услуги массового потребительского спроса. Отбор позиций произведен с учетом их значимости для потребления населения, представительности с точки зрения отражения динамики цен на однородные товары, устойчивого наличия их в продаже.

Исходной информацией для расчета ИПЦ являются данные о ценах на конкретные товары и услуги, получаемые на основе следующих источников информации:

- данных, собранных специалистами территориальных органов Росстата с использованием мобильных устройств сбора данных в ходе непосредственного посещения организаций торговли и сферы услуг;
- данных, получаемых путем просеивания веб-страниц торговых организаций;
- данных онлайн-агрегаторов (авиа и железнодорожных билетов, туроператоров и др.);
- данных, полученных с использованием официального интернет-портала правовой информации по РФ.

На их основе определяются средние сопоставимые цены отчетного и предыдущего периодов. Сопоставимой считается цена, зарегистрированная в одной и той же организации торговли (сферы услуг) на один и тот же или аналогичный по качеству товар (услугу).

Средние цены на товары (услуги)-представители складываются под влиянием многообразных ассортиментных, а также территориальных сдвигов, сезонных колебаний и др.

На базе индивидуальных индексов цен по городам, участвующим в наблюдении, определяются агрегатные индексы цен на отдельные товары и услуги в целом по субъекту. Исходя из агрегатных индексов цен на товары и услуги и доли расходов на их приобретение в потребительских расходах населения, определяются индексы цен на группы продовольственных, непродовольственных товаров и платных услуг, а также сводный ИПЦ по Ярославской области.

Наблюдение за потребительскими ценами в соответствии с действующей методологией осуществляется в Российской Федерации с 1992 г.

Стоимость условного (минимального) набора продуктов питания исчисляется на основе единых, установленных в целом по России, условных объемов потребления товаров в расчете на месяц. В состав набора включены 33 вида основных продуктов питания. Используется для межрегиональных сопоставлений

покупательной способности населения и не является составляющим элементом величины прожиточного минимума.

Индексы цен на первичном и вторичном рынках жилья (публикуется в докладах № 3, 6, 9, 12) рассчитываются на основе зарегистрированных цен на вновь построенные квартиры и на квартиры функционирующего жилищного фонда, находящиеся в собственности, если они являются объектами совершения рыночных сделок.

Наблюдение ведется по выборочному кругу организаций, осуществляющих операции с недвижимостью и охватывает жилищный фонд в городах и населенных пунктах, на территории которых осуществляется массовое строительство благоустроенного многоквартирного жилья.

Средние цены одного квадратного метра общей площади квартир рассчитываются на основе фактических сделок по купле-продаже квартир в многоквартирных домах.

Регистрация осуществляется на квартиры определенного типа (низкого качества, среднего качества (типовые), улучшенного качества и элитные). В качестве весов используются данные о количестве проданной общей площади квартир отдельно на первичном и вторичном рынках жилья, накопленном за предыдущий год.

Индекс цен производителей промышленных товаров рассчитывается на основании регистрации цен на товары-представители в базовых организациях. Цены производителей представляют собой фактически сложившиеся на момент регистрации цены указанных организаций на произведенные товары (оказанные услуги) без косвенных товарных налогов – налога на добавленную стоимость, акциза и т.п.

Рассчитанные по товарам (услугам)-представителям индексы цен производителей последовательно агрегируются в индексы цен соответствующих видов, групп, классов, разделов экономической деятельности. В качестве весов используются данные об объеме производства в стоимостном выражении за базисный период.

Индексы цен на приобретенное промышленными организациями зерно для основного производства рассчитываются на основе зарегистрированных цен на зерновые культуры, предназначенные для промышленной переработки. Средние цены приобретения зерна включают, помимо цены производства, налоги, наценку торгово-посреднических структур, а также затраты, связанные с организацией закупки, продажи, хранения и доставки зерна. Расчет средних цен и индексов цен осуществляется по видам культур и направлениям их использования: на продовольственные и кормовые цели, в производстве растительных и животных масел, пива и солода, спирта и крахмала. Построение индексов цен приобретения зерна предусматривает использование в качестве весов данных о количестве приобретения наблюдаемых видов культур в натуральном выражении за базисный период.

Индексы цен на приобретенные промышленными, сельскохозяйственными и строительными организациями отдельные виды товаров (продукции, услуг) рассчитываются на основании регистрации цен на товары (услуги)-представители по установленной номенклатуре. Средняя цена приобретения включает, помимо цены производства, налог на добавленную стоимость, акциз, транспортные, сбытовые, посреднические и другие расходы. Построение индексов цен приобретения осуществляется по сопоставимому кругу видов товаров (продукции, услуг) в отчетном и базисном периодах и предусматривает систему взвешивания на основе данных о количестве приобретенной продукции за предыдущий год.

Индекс цен производителей сельскохозяйственной продукции исчисляется на основании регистрации в отобранных для наблюдения сельскохозяйственных организациях цен на основные виды товаров-представителей, реализуемых заготовительным, перерабатывающим организациям, на рынке, через собственную торговую сеть, населению непосредственно с транспортных средств, на ярмарках, биржах, аукционах, организациям, коммерческим структурам и т.п. Цены производителей сельскохозяйственной продукции приводятся с учетом надбавок и скидок за качество реализованной продукции без расходов на транспортировку, экспедирование, погрузку и разгрузку продукции, а также без налога на добавленную стоимость.

Индекс цен на продукцию (затраты, услуги) инвестиционного назначения рассчитывается как агрегированный показатель индексов цен производителей на строительную продукцию объектов различных видов экономической деятельности, индекса цен приобретения машин и оборудования инвестиционного назначения, индекса цен на прочую продукцию (затраты, услуги) инвестиционного назначения взвешенный по доле этих элементов в общем объеме инвестиций.

Индекс цен производителей на строительную продукцию формируется из индексов цен на строительно-монтажные работы и на прочие затраты, включенные в сводный сметный расчет строительства, взвешенных по доле этих элементов в общем объеме инвестиций в жилища, здания и сооружения. Расчет индекса цен на строительно-монтажные работы проводится на основе данных о ценах на материалы, детали и конструкции, приобретенные базовыми подрядными организациями, а также на базе технологических моделей, разработанных по видам экономической деятельности с учетом территориальных особенностей строительства.

Индекс цен приобретения машин и оборудования инвестиционного назначения исчисляется по данным об изменении цен производителей этого оборудования, а также транспортных расходов, ставки налога на добавленную стоимость и других расходов.

Индекс цен на прочую продукцию (затраты, услуги) инвестиционного назначения определяется из индексов цен на основные составляющие этих работ (проектно-изыскательские работы, затраты на разведочное бурение, на формирование рабочего, продуктивного и племенного стада и другие затраты).

Индекс тарифов на грузовые перевозки характеризует изменение фактически действующих тарифов на грузовые перевозки за отчетный период без учета изменения за этот период структуры перевезенных грузов по разнообразным признакам: по виду и размеру отправки груза, скорости доставки, расстоянию перевозки, территории перевозки, типу подвижного состава, степени использования его грузоподъемности и по другим признакам.

Сводный индекс тарифов на грузовые перевозки всеми видами транспорта рассчитывается, исходя из индексов тарифов на перевозку грузов отдельными видами транспорта (железнодорожным и автомобильным), взвешенных на объемы доходов от перевозки грузов соответствующим видом транспорта за базисный период.

Индекс тарифов на услуги связи для юридических лиц (публикуется в докладах № 3, 6, 9, 12) характеризует общее изменение тарифов на 16 видов услуг-представителей предоставляемые юридическим лицам.

При расчете сводных индексов тарифов в качестве весов используются данные о доходах от услуг связи за предыдущий год.

Финансы

Бюджет – форма образования и расходования денежных средств, предназначенных для финансового обеспечения задач и функций государства и местного самоуправления.

Бюджетная система Российской Федерации – основанная на экономических отношениях и государственном устройстве Российской Федерации, регулируемая законодательством Российской Федерации совокупность федерального бюджета, бюджетов субъектов Российской Федерации, местных бюджетов и бюджетов государственных внебюджетных фондов.

Консолидированный бюджет – свод бюджетов бюджетной системы Российской Федерации на соответствующей территории (за исключением бюджетов государственных внебюджетных фондов), без учета межбюджетных трансфертов между этими бюджетами.

Бюджет Ярославской области и свод бюджетов муниципальных образований, входящих в состав Ярославской области (без учета межбюджетных трансфертов между этими бюджетами), образуют **консолидированный бюджет Ярославской области**.

Бюджет Ярославской области (региональный бюджет) – форма образования и расходования денежных средств в расчете на финансовый год, предназначенных для исполнения расходных обязательств Ярославской области.

Бюджет муниципального образования (местный бюджет) – предназначен для исполнения расходных обязательств муниципального образования.

Доходы бюджета – поступающие в бюджет денежные средства, за исключением средств, являющихся в соответствии с Бюджетным кодексом Российской Федерации источниками финансирования дефицита бюджета.

Расходы бюджета – выплачиваемые из бюджета денежные средства, за исключением средств, являющихся в соответствии с Бюджетным кодексом Российской Федерации источниками финансирования дефицита бюджета.

Дефицит бюджета – превышение расходов бюджета над его доходами.

Профицит бюджета – превышение доходов бюджета над его расходами.

Величина превышения доходов над расходами (профицит) имеет положительный знак, а величина дефицита – отрицательный знак.

Налог – обязательный, индивидуально безвозмездный платеж, взимаемый с организаций и физических лиц в форме отчуждения принадлежащих им на праве собственности, хозяйственного ведения или оперативного управления денежных средств в целях финансового обеспечения деятельности государства и (или) муниципальных образований.

Сбор – обязательный взнос, взимаемый с организаций и физических лиц, уплата которого является одним из условий совершения в отношении плательщиков сборов государственными органами, органами местного самоуправления, иными уполномоченными органами и должностными лицами юридически значимых действий, включая предоставление определенных прав или выдачу разрешений (лицензий), либо уплата которого обусловлена осуществлением в пределах территории, на которой введен сбор, отдельных видов предпринимательской деятельности.

Сальдированный финансовый результат (прибыль минус убыток) – конечный финансовый результат, выявленный на основании бухгалтерского учета всех хозяйственных операций организаций. Представляет собой сумму прибыли

(убытка) от продажи товаров, продукции (работ, услуг), основных средств, иного имущества организаций и доходов от прочих операций, уменьшенных на сумму прочих расходов по этим операциям.

Темпы изменения сальдированного финансового результата отчетного периода по сравнению с соответствующим периодом предыдущего года рассчитаны по сопоставимому кругу организаций; с учетом корректировки данных соответствующего периода предыдущего года, исходя из изменений учетной политики, законодательных актов и др. в соответствии с методологией бухгалтерского учета.

Суммарная задолженность по обязательствам организаций включает кредиторскую задолженность, задолженность по кредитам банков и займам.

Дебиторская задолженность – задолженность по расчетам с покупателями и заказчиками за товары, работы и услуги, в том числе задолженность, обеспеченная векселями полученными; задолженность по расчетам с дочерними и зависимыми обществами; суммы уплаченных другим организациям авансов по предстоящим расчетам в соответствии с заключенными договорами; задолженность по расчетам с прочими дебиторами, включающая в себя задолженность финансовых и налоговых органов (в том числе по переплате по налогам, сборам и прочим платежам в бюджет); задолженность работников организации по предоставленным им ссудам и займам за счет средств этой организации или кредита (ссуды на индивидуальное и кооперативное жилищное строительство, приобретение и благоустройство садовых участков, беспроцентные ссуды молодым семьям на улучшение жилищных условий или обзаведение домашним хозяйством и др.); задолженность подотчетных лиц; поставщиков по недостачам товарно-материальных ценностей, обнаруженным при приемке; задолженность по государственным заказам, федеральным программам за поставленные товары, работы и услуги, а также штрафы, пени и неустойки, признанные должником или по которым получены решения суда (арбитражного суда) или другого органа, имеющего в соответствии с законодательством Российской Федерации право на принятие решения об их взыскании, и отнесенные на финансовые результаты организации.

Кредиторская задолженность – задолженность по расчетам с поставщиками и подрядчиками за поступившие материальные ценности, выполненные работы и оказанные услуги, в том числе задолженность, обеспеченная векселями выданными; задолженность по расчетам с дочерними и зависимыми обществами по всем видам операций, с рабочими и служащими по оплате труда, представляющая собой начисленные, но не выплаченные суммы оплаты труда; задолженность по отчислениям на государственное социальное страхование, пенсионное обеспечение и медицинское страхование работников организации; задолженность по всем видам платежей в бюджет и внебюджетные фонды; задолженность организации по платежам по обязательному и добровольному страхованию имущества и работников организации и другим видам страхования, в которых организация является страхователем; авансы полученные, включающие сумму полученных авансов от сторонних организаций по предстоящим расчетам по заключенным договорам, а также штрафы, пени и неустойки, признанные организацией или по которым получены решения суда (арбитражного суда) или другого органа, имеющего в соответствии с законодательством Российской Федерации право на принятие решения об их взыскании и отнесенные на финансовые результаты организации.

Просроченная задолженность – задолженность, не погашенная в сроки, установленные договором.

Официальной курс доллара США к рублю рассчитывается и устанавливается Банком России каждый рабочий день на основе котировок межбанковского внутреннего валютного рынка по операциям) “доллар США – рубль”.

Официальной курс евро к рублю рассчитывается и устанавливается Банком России на основе официального курса доллара США по отношению к рублю и котировок межбанковского международного валютного рынка по операциям “доллар США – евро”.

Уровень жизни населения

Расчет показателей **денежных доходов и расходов населения** производится в соответствии с Методологическими положениями по расчету показателей денежных доходов и расходов населения, утвержденными приказом Росстата от 2 июля 2014 г. № 465 с изменениями, внесенными 20 ноября 2018 г. приказом Росстата № 680. Информация публикуется ежеквартально в соответствии с распоряжением Правительства Российской Федерации от 20 марта 2019 г. № 469-р (публикуется в докладах № 1, 4, 7, 10).

Данные о денежных доходах и расходах населения формируются на основе официальной статистической информации о произведенных выплатах денежных средств населению, и полученных от населения денежных средствах с использованием данных регулярной статистической отчетности хозяйствующих субъектов, органов государственного управления и финансовых учреждений, а также с использованием системы дооценок объемов доходов и расходов населения в неформальном секторе экономики.

При публикации объема денежных доходов и расходов населения за отчетный период производится уточнение показателей за предыдущий период. Пересмотр квартальных данных осуществляется по итогам разработки годового баланса денежных доходов и расходов населения.

Денежные доходы населения включают оплату труда наемных работников; доходы от предпринимательской деятельности и другой производственной деятельности; социальные выплаты (пенсии, пособия, стипендии и другие выплаты); доходы от собственности (дивиденды, проценты, начисленные по денежным средствам на банковских счетах физических лиц в кредитных организациях; выплата доходов по государственным и ценным бумагам; инвестиционный доход (доход от собственности держателей полисов); прочие денежные поступления.

Среднедушевые денежные доходы населения (в месяц) исчисляются делением годового объема денежных доходов на 12 и на среднегодовую численность населения.

Реальные денежные доходы – относительный показатель, исчисленный путем деления индекса номинального размера (т.е. фактически сложившегося в отчетном периоде) денежных доходов населения на индекс потребительских цен за соответствующий временной период.

Реальные располагаемые денежные доходы – относительный показатель, исчисленный путем деления индекса номинального размера (т.е. фактически сложившегося в отчетном периоде) располагаемых денежных доходов населения на индекс потребительских цен за соответствующий временной период. Денежные

доходы за вычетом обязательных платежей и взносов представляют собой **располагаемые денежные доходы населения**.

Денежные расходы населения включают в себя расходы на покупку товаров и оплату услуг, платежи за товары (работы, услуги) зарубежным поставщикам за безналичный и наличный расчет, включая сальдо трансграничной интернет-торговли, расходы на оплату обязательных платежей и разнообразных взносов и прочие расходы населения.

К сбережениям населения относятся: прирост (уменьшение) сбережений на рублевых и валютных счетах в банках Российской Федерации и за рубежом, прирост (уменьшение) средств в форме кредитов и займов от иностранных контрагентов, прирост (уменьшение) сбережений в ценных бумагах (включая векселя и долговые ценные бумаги), расходы на покупку недвижимости (включая сальдо операций с инструментами участия в капитале и недвижимостью за рубежом), прирост (уменьшение) наличных денег на руках у населения в рублях и в иностранной валюте в рублевом эквиваленте, прирост (уменьшение) прочих сбережений (изменение средств на счетах индивидуальных предпринимателей, задолженности по заработной плате, расходы на покупку скота и птицы, изменение страховых резервов по страхованию жизни). Общий объем сбережений населения корректируется на величину финансовых обстоятельств (кредиты, ссуды) и на величину реализации финансовых активов (средств от продажи и погашения инвестиционных паев, от реализации долей участия в уставном капитале организаций и др.).

Среднемесячная номинальная начисленная заработная плата работников организаций в рассматриваемом периоде исчисляется на основании первичных статистических данных, полученных от организаций, делением фонда начисленной заработной платы работников на среднесписочную численность работников, и на количество месяцев в периоде.

В фонд заработной платы работников организаций включаются начисленные работникам суммы оплаты труда в денежной и неденежной формах за отработанное и неотработанное время, компенсационные выплаты, связанные с режимом работы и условиями труда, доплаты и надбавки, премии, единовременные поощрительные выплаты, а также оплата питания и проживания, имеющая систематический характер.

Реальная начисленная заработная плата работников организаций характеризует покупательную способность заработной платы в отчетном периоде в связи с изменением цен на потребительские товары и услуги по сравнению с базисным периодом. Для этого рассчитывается индекс реальной среднемесячной начисленной заработной платы путем деления индекса среднемесячной номинальной начисленной заработной платы на индекс потребительских цен (тарифов) на товары и услуги за один и тот же период.

Просроченной задолженностью по заработной плате считаются фактически начисленные работникам суммы заработной платы, но не выплаченные в срок, установленный коллективным договором или договором на расчетно-кассовое обслуживание, заключенным с банком. Число дней задержки считается, начиная со следующего дня после истечения этого срока.

Данные разрабатываются в соответствии с ОКВЭД2 по всем видам экономической деятельности.

К пенсионерам относятся лица, реализовавшие право на получение пенсии в соответствии с законодательством Российской Федерации и межгосударственными соглашениями, постоянно проживающие в Российской Федерации.

Средний размер назначенных пенсий определяется делением общей суммы назначенных пенсий на численность пенсионеров, состоящих на учете с 2023 г. в системе Фонда пенсионного и социального страхования Российской Федерации (в 2021-2022 гг. – в системе Пенсионного фонда Российской Федерации).

Реальный размер назначенных пенсий – относительный показатель, исчисленный путем деления индекса номинального размера (т.е. фактически сложившегося в отчетном периоде) назначенных пенсий на индекс потребительских цен за соответствующий временной период.

До 2024 г. показатели рассчитывались на основе Методики расчетов основных показателей пенсионного обеспечения, утвержденной приказом Росстата от 23 июня 2009 г. № 118, с 1 января 2024 г. — в соответствии с Методологическими положениями по расчету показателей пенсионного обеспечения, утвержденными приказом Росстата от 18 сентября 2023 г. № 446.

Покупательная способность среднедушевых денежных доходов населения (начисленной заработной платы, назначенных пенсий) отражает потенциальные возможности населения по приобретению товаров и услуг и выражается через товарный эквивалент среднемесячных денежных доходов (начисленной заработной платы, назначенных пенсий).

Под товарным эквивалентом понимается количество какого-либо одного товара (услуги) с конкретными потребительскими свойствами, которое может быть приобретено при условии, что вся сумма денежных доходов (заработной платы, пенсии) будет направлена только на эти цели.

Величина прожиточного минимума в 2013-2020 гг. в соответствии с Федеральным законом от 24 октября 1997 г. № 134-ФЗ “О прожиточном минимуме Российской Федерации” представляла собой стоимостную оценку потребительской корзины, а также обязательные платежи и сборы. Величина прожиточного минимума определялась ежеквартально в среднем на душу населения и для трех социально-демографических групп населения (трудоспособное население, пенсионеры, дети).

Потребительская корзина включала в себя минимальный набор продуктов питания, необходимый для сохранения здоровья человека и обеспечения его жизнедеятельности (в натуральных показателях), а также стоимостную оценку непродовольственных товаров и услуг, величина которой определялась в соотношении со стоимостью минимального набора продуктов питания.

Начиная с 2021 г., в соответствии с Федеральным законом от 29 декабря 2020 г. № 473-ФЗ изменились понятие, периодичность и порядок исчисления величины прожиточного минимума, как в целом по Российской Федерации, так и в субъектах Российской Федерации.

Величина прожиточного минимума представляет собой минимальную необходимую для обеспечения жизнедеятельности сумму доходов гражданина и устанавливается ежегодно на душу населения и по основным социально-демографическим группам населения.

В целом по Российской Федерации величина прожиточного минимума на душу населения исчисляется исходя из величины медианного среднедушевого дохода за предыдущий год. Величина прожиточного минимума по основным социально-демографическим группам населения определяется в процентном соотношении к величине прожиточного минимума на душу населения: для трудоспособного населения – 109 процентов, для пенсионеров – 86, для детей – 97 процентов.

В субъектах Российской Федерации величина прожиточного минимума на душу населения устанавливается с учетом коэффициента региональной дифференциации, величина прожиточного минимума по основным социально-демографическим группам населения – в порядке, определяемом Правительством Российской Федерации и одновременно с величиной прожиточного минимума на душу населения.

Занятость и безработица

Рабочая сила – лица в возрасте 15 лет и старше, которые в рассматриваемый период считаются занятыми или безработными.

Занятые – лица в возрасте 15 лет и старше, которые в обследуемую неделю выполняли любую деятельность (хотя бы один час в неделю), связанную с производством товаров или оказанием услуг за плату или прибыль. В численность занятых включаются также лица, временно отсутствовавшие на рабочем месте в течение короткого промежутка времени и сохранившие связь с рабочим местом во время отсутствия.

К **безработным**, применительно к определениям Международной организации труда (МОТ), относятся лица в возрасте 15 лет и старше, которые в рассматриваемый период удовлетворяли одновременно следующим критериям:

не имели работы (доходного занятия);

занимались поиском работы в течение последних четырех недель, используя при этом любые способы;

были готовы приступить к работе в течение обследуемой недели.

К безработным относятся также лица, которые в рассматриваемый период не имели работы, но договорились о сроке начала работы (в течение 2 недель после обследуемой недели) и не продолжали дальнейшего ее поиска; не имели работы, были готовы приступить, но не искали работу, так как ожидали ответа от администрации или работодателя на сделанное ранее обращение. При этом период ожидания ответа не должен превышать один месяц.

Обучающиеся, пенсионеры и инвалиды учитывались в качестве безработных, если они не имели работы, занимались поиском работы и были готовы приступить к ней.

Безработные, зарегистрированные в службе занятости населения, – трудоспособные граждане, не имеющие работы и заработка (трудового дохода), проживающие на территории Российской Федерации, зарегистрированные в службе занятости населения по месту жительства в целях поиска подходящей работы, ищущие работу и готовые приступить к ней.

Уровень безработицы – отношение численности безработных определенной возрастной группы к численности рабочей силы (занятых и безработных) соответствующей возрастной группы, рассчитанное в процентах.

Уровень зарегистрированной безработицы – отношение численности безработных, зарегистрированных в службе занятости населения, к численности рабочей силы в возрасте 15-72 лет, в процентах. Расчет производится по данным Федеральной службы по труду и занятости и Федеральной службы государственной статистики.

Число замещенных рабочих мест (средняя численность работников) – сумма среднесписочной численности работников, средней численности внешних

совместителей и средней численности работающих по договорам гражданско-правового характера в организациях (без субъектов малого предпринимательства).

В численность принятых работников включаются лица, зачисленные в отчетном периоде в организацию приказом (распоряжением) о приеме на работу, переведенные на работу из другой организации (юридического лица или обособленного подразделения).

В численность работников, принятых на дополнительно введенные (созданные) рабочие места, включаются работники, принятые в отчетном периоде на вновь образованные (созданные) рабочие места в результате расширения, реорганизации производства, увеличения сменности работы.

В численность выбывших работников включаются все работники, оставившие работу в организации независимо от оснований: (расторжение трудового договора по инициативе работника, инициативе работодателя, истечение срока трудового договора, по соглашению сторон, призыв или поступление на военную службу, перевод работника с его согласия в другую организацию (юридическое лицо или обособленное подразделение и др.), уход или перевод которых оформлен приказом (распоряжением).

Численность требуемых работников на вакантные рабочие места – количество работников, которых предполагается принять на вакантные рабочие места.

В численность работников, работавших неполное рабочее время по инициативе работодателя, включаются работники списочного состава, работавшие в отчетном периоде неполное рабочее время по инициативе работодателя в соответствии со статьей 74 Трудового кодекса Российской Федерации.

В численность работников, работавших неполное рабочее время по соглашению между работником и работодателем, включаются работники списочного состава, работавшие в режиме неполного рабочего дня (недели) в соответствии с трудовым договором или переведенные с согласия работника на работу на неполное рабочее время (статья 93 Трудового кодекса Российской Федерации).

В численность работников, находившихся в простое по вине работодателя и по причинам, не зависящим от работодателя и работника, включаются работники списочного состава, находившиеся в простое полный рабочий день по причинам: необеспечение работников необходимым оборудованием, инструментами, технической документацией, объемом работ, необходимыми для исполнения трудовых обязанностей; невыполнение договорных обязательств перед партнерами, приведшее к срыву графика поставки сырья или вывоза готовой продукции со склада; обстоятельства непредвиденного характера, например, аварии или перебои в подаче воды, тепла, электроэнергии, стихийные бедствия и т.п.

В численность работников, которым были предоставлены отпуска без сохранения заработной платы по заявлению работника, включаются работники, которым были предоставлены по их письменному заявлению отпуска без сохранения заработной платы по семейным обстоятельствам или другим уважительным причинам, в случаях, предусмотренных законодательством Российской Федерации, а также неоплаченные отпуска по инициативе работодателя.

Нагрузка незанятого населения на 100 заявленных вакансий рассчитывается как отношение численности лиц, не занятых трудовой деятельностью,

состоящих на учете в органах службы занятости населения, к 100 вакансиям, сообщенных организациями в эти органы.

Заявленная работодателями потребность в работниках – число вакансий (требуемых работников), сообщенных организациями в службу занятости населения.

Под **забастовкой** подразумевается временный добровольный отказ работников от исполнения трудовых обязанностей (полностью или частично) в целях разрешения коллективного трудового спора. Забастовкой не считается приостановка работы из-за недопоставки оборудования, сырья, материалов, комплектующих деталей по причине забастовки в организациях-поставщиках.

В **численность работников, участвовавших в забастовках**, входят работники, принимавшие непосредственное участие в забастовке, и не входят работники, отсутствовавшие на своих рабочих местах по таким причинам как болезнь, ежегодный или другой отпуск, командировка и т.п.

Приватизация жилья (публикуется в докладе № 2).