



Территориальный орган Федеральной  
службы государственной статистики  
по Ярославской области

*Социально-экономическое положение  
Ярославской области*

**январь-октябрь  
2021 года**

*Ярославль  
2021 год*

Доклад подготовлен отделами Территориального органа Федеральной службы государственной статистики по Ярославской области.

Ответственный за выпуск – отдел сводных статистических работ и общественных связей, тел. (4852) 42-09-70.

Копирование в целях коммерческого использования запрещено.

При публикации данных ссылка на Ярославльстат обязательна.

## СОДЕРЖАНИЕ

<b>I. ОСНОВНЫЕ ЭКОНОМИЧЕСКИЕ И СОЦИАЛЬНЫЕ ПОКАЗАТЕЛИ</b>	<b>5</b>
<b>II. ПРОИЗВОДСТВО ТОВАРОВ И УСЛУГ</b>	<b>7</b>
1. ИНДЕКС ВЫПУСКА ТОВАРОВ И УСЛУГ ПО БАЗОВЫМ ВИДАМ ЭКОНОМИЧЕСКОЙ ДЕЯТЕЛЬНОСТИ...	7
2. ОБОРОТ ОРГАНИЗАЦИЙ	8
3. ПРОМЫШЛЕННОЕ ПРОИЗВОДСТВО	11
ДОБЫЧА ПОЛЕЗНЫХ ИСКОПАЕМЫХ	12
ОБРАБАТЫВАЮЩИЕ ПРОИЗВОДСТВА	15
ОБЕСПЕЧЕНИЕ ЭЛЕКТРИЧЕСКОЙ ЭНЕРГИЕЙ, ГАЗОМ И ПАРОМ; КОНДИЦИОНИРОВАНИЕ ВОЗДУХА...	19
ВОДОСНАБЖЕНИЕ; ВОДООТВЕДЕНИЕ, ОРГАНИЗАЦИЯ СБОРА И УТИЛИЗАЦИИ ОТХОДОВ, ДЕЯТЕЛЬНОСТЬ ПО ЛИКВИДАЦИИ ЗАГРЯЗНЕНИЙ	22
ВЫПУСК ВАЖНЕЙШИХ ВИДОВ ПРОДУКЦИИ	24
4. СЕЛЬСКОЕ ХОЗЯЙСТВО	30
5. СТРОИТЕЛЬСТВО	37
6. ТРАНСПОРТ	40
<b>III. РЫНОК ТОВАРОВ И УСЛУГ</b>	<b>43</b>
1. РОЗНИЧНАЯ ТОРГОВЛЯ	43
2. РЕСТОРАНЫ, КАФЕ, БАРЫ	56
3. РЫНОК ПЛАТНЫХ УСЛУГ НАСЕЛЕНИЮ	57
4. ОПТОВАЯ ТОРГОВЛЯ	59
<b>IV. ИНВЕСТИЦИИ</b>	<b>62</b>
1. ФИНАНСОВЫЕ ВЛОЖЕНИЯ ОРГАНИЗАЦИЙ	62
2. ИНВЕСТИЦИИ В НЕФИНАНСОВЫЕ АКТИВЫ	67
<b>V. ЦЕНЫ</b>	<b>70</b>
1. ПОТРЕБИТЕЛЬСКИЕ ЦЕНЫ	71
2. ЦЕНЫ ПРОИЗВОДИТЕЛЕЙ	78
<b>VI. ФИНАНСЫ</b>	<b>93</b>
1. ГОСУДАРСТВЕННЫЕ ФИНАНСЫ	93
2. ФИНАНСОВАЯ ДЕЯТЕЛЬНОСТЬ ОРГАНИЗАЦИЙ	98
ФИНАНСОВЫЕ РЕЗУЛЬТАТЫ ДЕЯТЕЛЬНОСТИ ОРГАНИЗАЦИЙ	98
АКТИВЫ ОРГАНИЗАЦИЙ	102
СОСТОЯНИЕ ПЛАТЕЖЕЙ И РАСЧЕТОВ В ОРГАНИЗАЦИЯХ	104
<b>VII. СОЦИАЛЬНАЯ СФЕРА</b>	<b>116</b>
1. УРОВЕНЬ ЖИЗНИ НАСЕЛЕНИЯ	116
ДЕНЕЖНЫЕ ДОХОДЫ	116
ИСПОЛЬЗОВАНИЕ ДЕНЕЖНЫХ ДОХОДОВ	135
2. ЗАНЯТОСТЬ И БЕЗРАБОТИЦА	140
3. ИНФЕКЦИОННЫЕ ЗАБОЛЕВАНИЯ	158
<b>VIII. ДЕМОГРАФИЯ</b>	<b>160</b>

<b>IX. МЕЖРЕГИОНАЛЬНЫЕ СРАВНЕНИЯ.....</b>	<b>164</b>
ОСНОВНЫЕ СОЦИАЛЬНО-ЭКОНОМИЧЕСКИЕ ПОКАЗАТЕЛИ ОБЛАСТЕЙ ЦЕНТРАЛЬНОГО ФЕДЕРАЛЬНОГО ОКРУГА РОССИЙСКОЙ ФЕДЕРАЦИИ В ЯНВАРЕ-ОКТЯБРЕ 2021 Г.	164
ИНДЕКСЫ ПОТРЕБИТЕЛЬСКИХ ЦЕН В ОБЛАСТЯХ ЦЕНТРАЛЬНОГО ФЕДЕРАЛЬНОГО ОКРУГА РОССИЙСКОЙ ФЕДЕРАЦИИ В ОКТЯБРЕ 2021 Г.....	166
ИНДЕКСЫ ЦЕН (ТАРИФОВ) ПРОИЗВОДИТЕЛЕЙ В ОБЛАСТЯХ ЦЕНТРАЛЬНОГО ФЕДЕРАЛЬНОГО ОКРУГА РОССИЙСКОЙ ФЕДЕРАЦИИ В ОКТЯБРЕ 2021 Г.....	167
<b>МЕТОДОЛОГИЧЕСКИЕ ПОЯСНЕНИЯ.....</b>	<b>168</b>

Условные обозначения:

- явление отсутствует;
- ... данных не имеется или не публикуются в целях обеспечения конфиденциальности первичных статистических данных, полученных от организаций, в соответствии с Федеральным законом от 29 ноября 2007 г. № 282-ФЗ “Об официальном статистическом учете и системе государственной статистики в Российской Федерации” (ст.4, п.5; ст.9 п.1);
- 0.0 значение показателя меньше единицы измерения;
- x невозможность явления, сопоставление не имеет смысла.

В отдельных случаях незначительные расхождения между итогом и суммой слагаемых объясняются округлением данных.

# I. ОСНОВНЫЕ ЭКОНОМИЧЕСКИЕ И СОЦИАЛЬНЫЕ ПОКАЗАТЕЛИ

	Октябрь 2021	В % к		Январь- октябрь 2021	В % к январю- октябрю 2020	Справочно		
		октябрю 2020	сентябрю 2021			октябрь 2020 в % к		январь- октябрь 2020 в % к январю- октябрю 2019
						октябрю 2019	сентябрю 2020	
Индекс промышленного производства <sup>1)</sup>	x	113.5	100.2	x	109.1	81.3	99.2	99.2
Производство основных видов продукции животноводства (в хозяйствах всех категорий)								
скот и птица на убой (в живом весе), тонн	7941	91.3	115.0	71880	96.0	102.3	119.2	97.4
молоко, тонн	26567	98.8	98.9	275788	98.3	102.3	98.5	104.3
яйца, млн штук	158.9	78.6	100.2	1796.0	90.8	99.6	106.2	101.4
Объем работ по виду деятельности “Строительство”, млн рублей	8845.8	152.8	x	59028.1	140.5	109.4	x	123.4
Ввод в действие жилых домов, тыс.м <sup>2</sup> общей площади	55.0	135.4	92.0	650.3	105.6	57.8	76.8	99.7
Грузооборот автомобильного транспорта, млн тонно- километров	119.4	103.7	97.9	1151.7	107.3	114.8	113.4	110.8
Оборот розничной торговли, млн рублей	26526.1	108.0	100.9	250373.2	110.9	101.3	100.4	97.1
Оборот общественного питания, млн рублей	1252.5	110.0	102.6	11468.5	116.2	98.7	101.3	85.8

	Октябрь 2021	В % к		Январь- октябрь 2021	В % к январю- октябрю 2020	Справочно		
		октябрю 2020	сентябрю 2021			октябрь 2020 в % к		январь- октябрь 2020 в % к январю- октябрю 2019
						октябрю 2019	сентябрю 2020	
Объем платных услуг населению, млн рублей	5442.8	105.6	103.5	56412.1	111.5	93.2	101.7	89.2
Индекс потребительских цен	х	108.5	101.2	х	106.3	104.6	100.6	103.9
Индекс цен производителей промышленных товаров <sup>1)</sup>	х	114.4	100.9	х	109.6	103.7	100.6	103.8
Среднемесячная начисленная заработная плата одного работника <sup>2)</sup> :								
номинальная, рублей	40652.1	109.5	104.1	40113.4	108.6	104.6	100.5	104.5
реальная	х	101.5	103.6	х	102.4	100.4	100.7	100.7
Официально зарегистрированы безработными (на конец периода), тыс. человек	6.5	28.2	97.6	8.8 <sup>3)</sup>	42.8 <sup>3)</sup>	в 3.3 р.	76.0	в 2.5 р. <sup>3)</sup>

<sup>1)</sup> По видам деятельности “Добыча полезных ископаемых”, “Обрабатывающие производства”, “Обеспечение электрической энергией, газом и паром; кондиционирование воздуха”, “Водоснабжение; водоотведение, организация сбора и утилизация отходов, деятельность по ликвидации загрязнений”.

<sup>2)</sup> Данные за сентябрь 2021 г.;  
сентябрь 2021 г. в % к: сентябрю 2020 г., к августу 2021 г.;  
январь-сентябрь 2021 г.;  
январь-сентябрь 2021 г. в % к январю-сентябрю 2020 г.  
справочно – сентябрь 2020 г. в % к: сентябрю 2019 г., к августу 2020 г.;  
январь-сентябрь 2020 г. в % к январю-сентябрю 2019 г.

<sup>3)</sup> В среднем за месяц.

## II. ПРОИЗВОДСТВО ТОВАРОВ И УСЛУГ

### 1. ИНДЕКС ВЫПУСКА ТОВАРОВ И УСЛУГ ПО БАЗОВЫМ ВИДАМ ЭКОНОМИЧЕСКОЙ ДЕЯТЕЛЬНОСТИ

Индекс выпуска товаров и услуг по базовым видам экономической деятельности<sup>1)</sup> в III квартале 2021 г. составил 97.4 процента к соответствующему периоду 2020 г.

#### Динамика физического объема выпуска по базовым видам экономической деятельности

	В % к соответствующему периоду предыдущего года
<b>2019</b>	
I квартал	98.2
II квартал	83.7
III квартал	99.0
IV квартал	104.2
<b>2020</b>	
I квартал	106.4
II квартал	99.5
III квартал	96.5
IV квартал	96.3
<b>2021</b>	
I квартал	106.0
II квартал	119.4
III квартал	97.4

<sup>1)</sup> Исчисляется ежеквартально на основе данных об изменении физического объема производства продукции сельского хозяйства, промышленного производства (по видам деятельности “Добыча полезных ископаемых”, “Обрабатывающие производства”, “Обеспечение электрической энергией, газом и паром; кондиционирование воздуха”, “Водоснабжение; водоотведение, организация сбора и утилизации отходов, деятельность по ликвидации загрязнений”), строительства, транспорта, розничной и оптовой торговли.

## 2. ОБОРОТ ОРГАНИЗАЦИЙ

### Оборот организаций по видам экономической деятельности (в действующих ценах)

	Октябрь 2021, млн рублей	В % к		Январь-октябрь 2021	
		октябрю 2020	сентябрю 2021	млн рублей	в % к январю- октябрю 2020
<b>Всего</b>	<b>140078.4</b>	<b>118.6</b>	<b>105.8</b>	<b>1235563.2</b>	<b>115.8</b>
Сельское, лесное хозяйство, охота, рыболовство и рыбоводство	3265.1	118.2	116.2	28451.0	110.3
Добыча полезных ископаемых	243.6	128.3	93.8	1682.4	107.5
из нее:					
добыча прочих полезных ископаемых	243.6	128.3	93.8	1682.4	111.1
Обрабатывающие производства	52110.4	140.9	115.6	406680.5	126.5
из них:					
производство пищевых продуктов	2354.4	96.5	108.2	20458.9	83.5
производство напитков	1119.9	108.1	111.4	12755.1	110.6
производство табачных изделий	2.9	97.4	100.0	29.5	130.4
производство текстильных изделий	584.3	в 3.1 р.	117.8	5238.5	в 3.0 р.
производство одежды	319.2	в 2.3 р.	100.0	2134.9	144.0
производство кожи и изделий из кожи	312.4	106.0	104.4	2327.0	132.4
обработка древесины и производство изделий из дерева и пробки, кроме мебели, производство изделий из соломки и материалов для плетения	372.0	92.0	102.7	4093.8	177.0
производство бумаги и бумажных изделий	1908.3	195.0	104.6	16192.5	176.5
деятельность полиграфическая и копирование носителей информации	449.2	в 2.2 р.	116.5	3452.6	110.8
производство нефтепродуктов	2752.0	106.8	101.7	25978.0	102.9
производство химических веществ и химических продуктов	4615.1	114.3	90.2	47769.9	138.1
производство лекарственных средств и материалов, применяемых в медицинских целях	5027.6	в 3.1 р.	180.2	37552.9	в 2.3 р.
производство резиновых и пластмассовых изделий	4735.6	106.1	98.0	43030.2	122.2
производство прочей неметалли- ческой минеральной продукции	1304.8	135.0	82.9	11979.7	150.8
производство металлургическое	209.8	77.3	92.9	2477.0	126.7
производство готовых металлических изделий, кроме машин и оборудования	1723.7	144.7	108.4	14215.9	124.0
производство компьютеров, электронных и оптических изделий	583.7	84.6	84.4	5635.0	130.8



	Октябрь 2021, млн рублей	В % к		Январь-октябрь 2021	
		октябрю 2020	сентябрю 2021	млн рублей	в % к январю- октябрю 2020
производство электрического оборудования	3721.0	138.9	96.8	32577.5	140.5
производство машин и оборудования, не включенных в другие группировки	5813.2	в 2.6 р.	172.2	27512.2	119.1
производство автотранспортных средств, прицепов и полуприцепов	3621.9	110.0	109.6	31467.1	127.0
производство прочих транспортных средств и оборудования	9233.2	153.0	138.4	47677.9	96.6
производство мебели	392.4	182.3	101.3	2803.9	149.6
производство прочих готовых изделий	471.0	108.1	95.1	4399.1	133.6
ремонт и монтаж машин и оборудования	482.7	82.9	80.5	4921.5	139.3
Обеспечение электрической энергией, газом и паром; кондиционирование воздуха	7658.6	111.7	119.7	70840.6	110.4
Водоснабжение; водоотведение, организация сбора и утилизации отходов, деятельность по ликвидации загрязнений	1259.2	93.4	102.3	12384.6	128.6
Строительство	5185.6	99.4	90.3	54125.5	112.1
Торговля оптовая и розничная; ремонт автотранспортных средств и мотоциклов	52574.4	107.5	98.5	492386.6	111.0
в том числе:					
торговля оптовая и розничная автотранспортными средствами и мотоциклами и их ремонт	7831.5	99.5	110.5	63589.1	119.3
торговля оптовая, кроме оптовой торговли автотранспортными средствами и мотоциклами	31577.9	109.2	94.1	301069.2	110.5
торговля розничная, кроме торговли автотранспортными средствами и мотоциклами	13165.0	108.5	103.3	127728.3	108.5
Транспортировка и хранение	6571.1	125.2	112.2	59112.6	112.0
Деятельность гостиниц и предприятий общественного питания	1383.5	116.4	97.9	13794.6	123.3
Деятельность в области информации и связи	1869.2	118.9	97.6	16872.6	107.2
Деятельность по операциям с недвижимым имуществом	1939.6	76.1	96.8	21409.9	94.5
Деятельность профессиональная, научная и техническая	1428.9	106.3	81.5	15771.7	101.7
Деятельность административная и сопутствующие дополнительные услуги	1125.9	158.6	98.4	10199.2	128.8

	Октябрь 2021, млн рублей	В % к		Январь-октябрь 2021	
		октябрю 2020	сентябрю 2021	млн рублей	в % к январю- октябрю 2020
Государственное управление и обеспечение военной безопасности; социальное обеспечение	73.2	104.9	104.5	664.9	115.6
Образование	390.5	100.7	100.1	3441.8	122.3
Деятельность в области здравоохранения и социальных услуг	2293.3	103.3	99.7	22589.5	121.0
Деятельность в области культуры, спорта, организации досуга и развлечений	426.8	111.2	94.4	3258.1	117.5
Предоставление прочих видов услуг	279.6	169.5	127.9	1897.0	107.3

### 3. ПРОМЫШЛЕННОЕ ПРОИЗВОДСТВО

Индекс промышленного производства в октябре 2021 г. по сравнению с соответствующим периодом предыдущего года составил 113.5 процента, в январе-октябре 2021 г. – 109.1 процента.

#### Индексы промышленного производства<sup>1)</sup>

	В % к	
	соответствующему периоду предыдущего года	предыдущему периоду
<b>2020</b>		
январь	98.1	60.3
февраль	119.5	125.3
март	97.8	115.7
<b>I квартал</b>	<b>104.3</b>	<b>74.8</b>
апрель	98.2	89.4
май	97.5	85.8
июнь	118.6	123.7
<b>II квартал</b>	<b>104.6</b>	<b>102.3</b>
<b>I полугодие</b>	<b>104.5</b>	<b>х</b>
июль	113.1	103.2
август	83.9	97.4
сентябрь	98.5	98.5
<b>III квартал</b>	<b>97.3</b>	<b>110.0</b>
<b>январь-сентябрь</b>	<b>101.8</b>	<b>х</b>
октябрь	81.3	99.2
<b>январь-октябрь</b>	<b>99.2</b>	<b>х</b>
ноябрь	110.1	132.6
декабрь	92.8	85.9
<b>IV квартал</b>	<b>94.5</b>	<b>112.4</b>
<b>год</b>	<b>99.7</b>	<b>х</b>
<b>2021</b>		
январь	106.2	70.1
февраль	116.4	137.5
март	102.3	102.3
<b>I квартал</b>	<b>108.2</b>	<b>85.9</b>
апрель	143.9	125.7
май	106.6	63.6
июнь	102.5	118.8
<b>II квартал</b>	<b>118.0</b>	<b>111.9</b>

	В % к	
	соответствующему периоду предыдущего года	предыдущему периоду
<b>I полугодие</b>	<b>113.2</b>	<b>х</b>
июль	87.1	87.7
август	84.0	93.9
сентябрь <sup>2)</sup>	110.7	129.8
<b>III квартал<sup>2)</sup></b>	<b>93.9</b>	<b>87.5</b>
<b>январь-сентябрь<sup>2)</sup></b>	<b>106.3</b>	<b>х</b>
октябрь	113.5	100.2
<b>январь-октябрь</b>	<b>109.1</b>	<b>х</b>

<sup>1)</sup> Индекс промышленного производства исчисляется по видам деятельности: “Добыча полезных ископаемых”, “Обрабатывающие производства”, “Обеспечение электрической энергией, газом и паром; кондиционирование воздуха”, “Водоснабжение; водоотведение, организация сбора и утилизации отходов, деятельность по ликвидации загрязнений” на основе данных о динамике производства важнейших товаров-представителей (в натуральном или стоимостном выражении).

<sup>2)</sup> Данные уточнены в соответствии с регламентом разработки и публикации данных по производству и отгрузке продукции и динамике промышленного производства (приказ Росстата от 18.08.2020 № 470).

## ДОБЫЧА ПОЛЕЗНЫХ ИСКОПАЕМЫХ

**Индекс производства** по виду деятельности “Добыча полезных ископаемых” в октябре 2021 г. по сравнению с соответствующим периодом предыдущего года составил 172.6 процента, в январе-октябре 2021 г. – 155.3 процента.

## Динамика добычи полезных ископаемых

	В % к	
	соответствующему периоду предыдущего года	предыдущему периоду
<b>2020</b>		
январь	в 2.1 р.	67.2
февраль	148.5	158.1
март	91.7	88.4
<b>I квартал</b>	<b>130.1</b>	<b>53.7</b>
апрель	74.6	115.3
май	46.1	79.7
июнь	49.6	132.8
<b>II квартал</b>	<b>54.9</b>	<b>115.6</b>
<b>I полугодие</b>	<b>75.0</b>	<b>х</b>
июль	93.9	180.0
август	73.6	82.3
сентябрь	66.2	98.8

	В % к	
	соответствующему периоду предыдущего года	предыдущему периоду
<b>III квартал</b>	<b>77.3</b>	<b>176.0</b>
<b>январь-сентябрь</b>	<b>76.1</b>	<b>x</b>
октябрь	92.6	117.7
<b>январь-октябрь</b>	<b>78.2</b>	<b>x</b>
ноябрь	76.7	71.9
декабрь	149.6	105.4
<b>IV квартал</b>	<b>98.1</b>	<b>89.9</b>
<b>год</b>	<b>81.7</b>	<b>x</b>
<b>2021</b>		
январь	79.3	35.6
февраль	58.9	117.4
март	72.0	108.1
<b>I квартал</b>	<b>68.6</b>	<b>37.5</b>
апрель	143.1	в 2.3 р.
май	175.5	97.8
июнь	в 2.0 р.	154.6
<b>II квартал</b>	<b>174.8</b>	<b>в 2.9 р.</b>
<b>I полугодие</b>	<b>125.6</b>	<b>x</b>
июль	125.8	110.8
август	145.1	95.0
сентябрь <sup>1)</sup>	145.9	99.4
<b>III квартал<sup>1)</sup></b>	<b>138.0</b>	<b>138.9</b>
<b>январь-сентябрь<sup>1)</sup></b>	<b>131.6</b>	<b>x</b>
октябрь	172.6	101.6
<b>январь-октябрь</b>	<b>155.3</b>	<b>x</b>

<sup>1)</sup> Данные уточнены в соответствии с регламентом разработки и публикации данных по производству и отгрузке продукции и динамике промышленного производства (приказ Росстата от 18.08.2020 № 470).

**Индексы производства  
по основным видам добывающих производств**

	Октябрь 2021 в % к		Январь-октябрь 2021 в % к январю-октябрю 2020
	октябрю 2020	сентябрю 2021	
<b>Добыча полезных ископаемых – всего</b>	<b>172.6</b>	<b>101.6</b>	<b>155.3</b>
из нее:			
добыча камня, песка и глины	173.0	101.3	156.1
добыча полезных ископаемых, не включенных в другие группировки	107.7	в 82.3 р.	104.9

**Объем отгруженных товаров собственного производства,  
выполненных работ и услуг собственными силами  
по добыче полезных ископаемых  
(в действующих ценах)**

	Октябрь 2021, млн рублей	В % к		Январь-октябрь 2021	
		октябрю 2020	сентябрю 2021	млн рублей	в % к январю- октябрю 2020
<b>Добыча полезных ископаемых – всего</b>	<b>259.8</b>	<b>133.9</b>	<b>99.5</b>	<b>1642.8</b>	<b>113.8</b>
из нее:					
добыча прочих полезных ископаемых	259.0	133.9	99.5	1635.1	117.9
предоставление услуг в области добычи полезных ископаемых	0.8	120.4	101.4	7.6	13.5

## ОБРАБАТЫВАЮЩИЕ ПРОИЗВОДСТВА

Индекс производства по виду деятельности “Обрабатывающие производства” в октябре 2021 г. по сравнению с соответствующим периодом предыдущего года составил 114.9 процента, в январе-октябре 2021 г. – 109.5 процента.

### Динамика по обрабатывающим производствам

	В % к	
	соответствующему периоду предыдущего года	предыдущему периоду
<b>2020</b>		
январь	98.5	53.4
февраль	123.3	133.8
март	96.8	119.8
<b>I квартал</b>	<b>104.8</b>	<b>69.9</b>
апрель	99.2	91.0
май	95.7	87.1
июнь	119.3	130.6
<b>II квартал</b>	<b>104.9</b>	<b>111.5</b>
<b>I полугодие</b>	<b>104.9</b>	х
июль	114.6	100.9
август	81.6	95.8
сентябрь	98.0	98.3
<b>III квартал</b>	<b>96.5</b>	<b>110.6</b>
<b>январь-сентябрь</b>	<b>101.6</b>	х
октябрь	78.4	95.7
<b>январь-октябрь</b>	<b>98.6</b>	х
ноябрь	112.2	137.0
декабрь	91.0	82.5
<b>IV квартал</b>	<b>93.5</b>	<b>108.8</b>
<b>год</b>	<b>99.3</b>	х
<b>2021</b>		
январь	107.3	64.1
февраль	118.2	147.8
март	101.1	103.0
<b>I квартал</b>	<b>108.6</b>	<b>81.4</b>
апрель	147.6	133.0
май	102.1	60.3
июнь	103.3	132.0
<b>II квартал</b>	<b>117.8</b>	<b>121.5</b>
<b>I полугодие</b>	<b>113.4</b>	х

	В % к	
	соответствующему периоду предыдущего года	предыдущему периоду
июль	88.4	86.4
август	82.9	89.8
сентябрь <sup>1)</sup>	110.9	131.5
<b>III квартал<sup>1)</sup></b>	<b>94.0</b>	<b>88.2</b>
<b>январь-сентябрь<sup>1)</sup></b>	<b>106.3</b>	<b>х</b>
октябрь	114.9	97.6
<b>январь-октябрь</b>	<b>109.5</b>	<b>х</b>

<sup>1)</sup> Данные уточнены в соответствии с регламентом разработки и публикации данных по производству и отгрузке продукции и динамике промышленного производства (приказ Росстата от 18.08.2020 № 470).

### Индексы производства по основным видам обрабатывающих производств

	Октябрь 2021 в % к		Январь- октябрь 2021 в % к январю- октябрю 2020
	октябрю 2020	сентябрю 2021	
<b>Обрабатывающие производства – всего</b>	<b>114.9</b>	<b>97.6</b>	<b>109.5</b>
из них:			
производство пищевых продуктов	114.2	100.8	102.5
производство напитков	105.8	119.3	109.7
производство текстильных изделий	89.5	103.9	106.4
производство одежды	61.9	69.8	94.0
производство кожи и изделий из кожи	95.1	93.9	111.0
обработка древесины и производство изделий из дерева и пробки, кроме мебели, производство изделий из соломки и материалов для плетения	114.3	133.0	114.5
производство бумаги и бумажных изделий	98.2	90.1	94.0
производство нефтепродуктов	99.0	103.5	104.3
производство химических веществ и химических продуктов	96.2	88.7	106.6
производство лекарственных средств и материалов, применяемых в медицинских целях	в 3.9 р.	77.1	160.9
производство резиновых и пластмассовых изделий	115.6	97.7	110.4
производство прочей неметаллической минеральной продукции	135.1	91.5	126.2
производство металлургическое	74.9	98.9	87.1
производство готовых металлических изделий, кроме машин и оборудования	95.5	94.0	107.8



	Октябрь 2021 в % к		Январь- октябрь 2021 в % к январю- октябрю 2020
	октябрю 2020	сентябрю 2021	
производство компьютеров, электронных и оптических изделий	77.2	125.7	104.3
производство электрического оборудования	76.3	101.8	90.6
производство машин и оборудования, не включенных в другие группировки	в 2.9 р.	118.3	106.6
производство автотранспортных средств, прицепов и полуприцепов	106.1	101.1	119.1
производство прочих транспортных средств и оборудования	96.0	89.9	96.9
производство мебели	153.0	105.6	153.7
производство прочих готовых изделий	76.8	117.0	98.0
ремонт и монтаж машин и оборудования	69.4	95.1	104.9

**Объем отгруженных товаров собственного производства,  
выполненных работ и услуг собственными силами  
по основным видам обрабатывающих производств  
(в действующих ценах)**

	Октябрь 2021, млн рублей	В % к		Январь-октябрь 2021	
		октябрю 2020	сентябрю 2021	млн рублей	в % к январю- октябрю 2020
<b>Обрабатывающие производства – всего</b>	<b>47951.6</b>	<b>139.5</b>	<b>112.6</b>	<b>388834.9</b>	<b>124.1</b>
из них:					
производство пищевых продуктов	3066.8	122.3	105.8	27555.3	106.5
производство напитков	1135.5	108.7	110.7	13153.9	112.6
производство табачных изделий	2.9	97.4	100.0	29.5	194.1
производство текстильных изделий	477.8	118.3	100.0	5258.4	62.1
производство одежды	316.9	в 2.3 р.	100.2	2100.6	153.0
производство кожи и изделий из кожи	301.0	115.3	99.2	2256.9	125.8
обработка древесины и производство изделий из дерева и пробки, кроме мебели, производство изделий из соломки и материалов для плетения	254.9	90.1	116.3	2899.3	169.1
производство бумаги и бумажных изделий	1792.0	182.5	104.7	15272.0	162.5
деятельность полиграфическая и копирование носителей информации	438.1	в 3.0 р.	113.9	4020.9	в 2.0 р.
производство нефтепродуктов	2711.2	106.3	102.7	25438.5	102.7
производство химических веществ и химических продуктов	4207.2	113.8	90.7	42955.3	127.9
производство лекарственных средств и материалов, применяемых в медицинских целях	4917.8	в 3.0 р.	179.1	36633.5	в 2.3 р.
производство резиновых и пластмассовых изделий	4543.3	115.4	97.0	41564.6	130.6
производство прочей неметалли- ческой минеральной продукции	1301.6	138.0	85.7	11727.0	151.0
производство металлургическое	166.9	56.8	83.5	2036.5	87.0
производство готовых металлических изделий, кроме машин и оборудования	1486.8	158.0	110.0	11887.8	118.8
производство компьютеров, электронных и оптических изделий	573.8	84.9	85.8	5471.4	129.3
производство электрического оборудования	3400.9	138.8	96.8	29404.8	135.5

	Октябрь 2021, млн рублей	В % к		Январь-октябрь 2021	
		октябрю 2020	сентябрю 2021	млн рублей	в % к январю- октябрю 2020
производство машин и оборудования, не включенных в другие группировки	5763.6	в 2.8 р.	170.8	26627.6	130.0
производство автотранспортных средств, прицепов и полуприцепов	3428.3	109.8	110.2	29555.9	124.4
производство прочих транспортных средств и оборудования	5662.8	136.0	120.9	35713.3	86.1
производство мебели	405.6	149.8	97.3	3471.9	170.2
производство прочих готовых изделий	458.9	104.0	93.8	4429.0	153.2
ремонт и монтаж машин и оборудования	1137.0	79.3	95.2	9370.8	114.9

## ОБЕСПЕЧЕНИЕ ЭЛЕКТРИЧЕСКОЙ ЭНЕРГИЕЙ, ГАЗОМ И ПАРОМ; КОНДИЦИОНИРОВАНИЕ ВОЗДУХА

**Индекс производства** по виду деятельности “Обеспечение электрической энергией, газом и паром; кондиционирование воздуха” в октябре 2021 г. по сравнению с соответствующим периодом предыдущего года составил 107.6 процента, в январе-октябре 2021 г. – 102.2 процента.

### Динамика производства по виду деятельности “Обеспечение электрической энергией, газом и паром; кондиционирование воздуха”

	В % к	
	соответствующему периоду предыдущего года	предыдущему периоду
<b>2020</b>		
январь	103.3	106.7
февраль	112.4	96.6
март	107.3	97.9
<b>I квартал</b>	<b>107.5</b>	<b>112.1</b>
апрель	96.3	77.1
май	132.8	72.6
июнь	125.1	64.8
<b>II квартал</b>	<b>112.0</b>	<b>55.0</b>
<b>I полугодие</b>	<b>109.0</b>	<b>x</b>
июль	102.2	144.0

	В % к	
	соответствующему периоду предыдущего года	предыдущему периоду
август	109.2	116.7
сентябрь	101.7	97.9
<b>III квартал</b>	<b>104.4</b>	<b>102.1</b>
<b>январь-сентябрь</b>	<b>107.8</b>	<b>х</b>
октябрь	96.3	128.4
<b>январь-октябрь</b>	<b>106.4</b>	<b>х</b>
ноябрь	90.8	113.8
декабрь	97.2	110.4
<b>IV квартал</b>	<b>94.7</b>	<b>150.5</b>
<b>год</b>	<b>103.7</b>	<b>х</b>
<b>2021</b>		
январь	100.7	110.5
февраль	105.5	101.3
март	107.6	99.8
<b>I квартал</b>	<b>104.5</b>	<b>123.7</b>
апрель	114.2	81.8
май	131.7	83.7
июнь	77.7	38.3
<b>II квартал</b>	<b>112.2</b>	<b>59.0</b>
<b>I полугодие</b>	<b>107.2</b>	<b>х</b>
июль	57.2	106.0
август	84.2	171.8
сентябрь <sup>1)</sup>	109.4	127.1
<b>III квартал<sup>1)</sup></b>	<b>84.7</b>	<b>77.1</b>
<b>январь-сентябрь<sup>1)</sup></b>	<b>101.2</b>	<b>х</b>
октябрь	107.6	126.3
<b>январь-октябрь</b>	<b>102.2</b>	<b>х</b>

<sup>1)</sup> Данные уточнены в соответствии с регламентом разработки и публикации данных по производству и отгрузке продукции и динамике промышленного производства (приказ Росстата от 18.08.2020 № 470).

**Индексы производства по основным видам деятельности  
обеспечения электрической энергией, газом и паром;  
кондиционирования воздуха**

	Октябрь 2021 в % к		Январь- октябрь 2021 в % к январю- октябрю 2020
	октябрю 2020	сентябрю 2021	
<b>Обеспечение электрической энергией, газом и паром; кондиционирование воздуха – всего</b>	<b>107.6</b>	<b>126.3</b>	<b>102.2</b>
из нее:			
производство, передача и распределение электроэнергии	108.1	114.8	99.4
производство, передача и распределение пара и горячей воды; кондиционирование воздуха	106.6	169.1	109.6

**Объем отгруженных товаров собственного производства,  
выполненных работ и услуг собственными силами  
по виду деятельности “Обеспечение электрической энергией,  
газом и паром; кондиционирование воздуха”  
(в действующих ценах)**

	Октябрь 2021, млн рублей	В % к		Январь-октябрь 2021	
		октябрю 2020	сентябрю 2021	млн рублей	в % к январю- октябрю 2020
<b>Производство и распределение электроэнергии, газа и воды – всего</b>	<b>3964.1</b>	<b>109.1</b>	<b>126.7</b>	<b>37141.0</b>	<b>107.9</b>
из него:					
производство, передача и распределение электроэнергии	2306.6	102.5	100.4	21927.5	103.7
производство и распределение газообразного топлива	138.9	104.9	100.7	1470.4	113.2
производство, передача и распределение пара и горячей воды; кондиционирование воздуха	1518.7	121.2	в 2.2 р.	13743.1	114.6

**ВОДОСНАБЖЕНИЕ; ВОДООТВЕДЕНИЕ,  
ОРГАНИЗАЦИЯ СБОРА И УТИЛИЗАЦИИ ОТХОДОВ,  
ДЕЯТЕЛЬНОСТЬ ПО ЛИКВИДАЦИИ ЗАГРЯЗНЕНИЙ**

Индекс производства по виду деятельности “Водоснабжение; водоотведение, организация сбора и утилизации отходов, деятельность по ликвидации загрязнений” в октябре 2021 г. по сравнению с соответствующим периодом предыдущего года составил 94.0 процента, в январе-октябре 2021 г. – 117.3 процента.

**Динамика производства по виду деятельности  
“Водоснабжение; водоотведение, организация сбора  
и утилизации отходов, деятельность по ликвидации загрязнений”**

	В % к	
	соответствующему периоду предыдущего года	предыдущему периоду
<b>2020</b>		
январь	70.8	86.6
февраль	79.8	103.0
март	90.7	101.2
<b>I квартал</b>	<b>79.8</b>	<b>93.4</b>
апрель	80.7	95.7
май	82.5	101.6
июнь	105.2	109.1
<b>II квартал</b>	<b>88.7</b>	<b>101.4</b>
<b>I полугодие</b>	<b>84.0</b>	<b>х</b>
июль	103.7	98.7
август	106.8	104.4
сентябрь	112.5	105.4
<b>III квартал</b>	<b>107.7</b>	<b>110.1</b>
<b>январь-сентябрь</b>	<b>91.5</b>	<b>х</b>
октябрь	125.4	115.1
<b>январь-октябрь</b>	<b>94.8</b>	<b>х</b>
ноябрь	127.7	95.5
декабрь	127.3	111.4
<b>IV квартал</b>	<b>126.8</b>	<b>121.6</b>
<b>год</b>	<b>100.2</b>	<b>х</b>
<b>2021</b>		
январь	117.0	75.9
февраль	128.6	113.2
март	120.3	94.8

	В % к	
	соответствующему периоду предыдущего года	предыдущему периоду
<b>I квартал</b>	<b>122.0</b>	<b>87.7</b>
апрель	149.5	118.7
май	148.1	100.6
июнь	109.1	80.7
<b>II квартал</b>	<b>134.7</b>	<b>112.0</b>
<b>I полугодие</b>	<b>128.4</b>	<b>х</b>
июль	112.2	101.6
август	107.1	99.9
сентябрь <sup>1)</sup>	105.0	103.6
<b>III квартал<sup>1)</sup></b>	<b>108.0</b>	<b>88.8</b>
<b>январь-сентябрь<sup>1)</sup></b>	<b>120.8</b>	<b>х</b>
октябрь	94.0	103.5
<b>январь-октябрь</b>	<b>117.3</b>	<b>х</b>

<sup>1)</sup> Данные уточнены в соответствии с регламентом разработки и публикации данных по производству и отгрузке продукции и динамике промышленного производства (приказ Росстата от 18.08.2020 № 470).

**Индексы производства по основным видам деятельности  
водоснабжения; водоотведения, организации сбора  
и утилизации отходов, деятельности по ликвидации загрязнений**

	Октябрь 2021 в % к		Январь-октябрь 2021 в % к январю-октябрю 2020
	октябрю 2020	сентябрю 2021	
<b>Водоснабжение; водоотведение, организация сбора и утилизации отходов, деятельность по ликвидации загрязнений – всего</b>	<b>94.0</b>	<b>103.5</b>	<b>117.3</b>
из нее:			
забор, очистка и распределение воды	105.9	103.5	109.1
сбор и обработка сточных вод	89.6	104.8	109.6
сбор, обработка и утилизация отходов; обработка вторичного сырья	80.7	102.4	141.8

**Объем отгруженных товаров собственного производства,  
выполненных работ и услуг собственными силами  
по виду деятельности “Водоснабжение; водоотведение, организация сбора  
и утилизации отходов, деятельность по ликвидации загрязнений”  
(в действующих ценах)**

	Октябрь 2021, млн рублей	В % к		Январь-октябрь 2021	
		октябрю 2020	сентябрю 2021	млн рублей	в % к январю- октябрю 2020
<b>Водоснабжение; водоотведение, организация сбора и утилизации отходов, деятельность по ликвидации загрязнений – всего</b>	<b>1137.5</b>	<b>91.5</b>	<b>103.1</b>	<b>11307.9</b>	<b>133.9</b>
из нее:					
забор, очистка и распределение воды	286.9	110.1	103.5	2676.6	114.9
сбор и обработка сточных вод	222.2	93.9	104.8	2062.3	117.5
сбор, обработка и утилизация отходов; обработка вторичного сырья	628.4	84.2	102.4	6569.0	150.5

**ВЫПУСК ВАЖНЕЙШИХ ВИДОВ ПРОДУКЦИИ**

	Октябрь 2021	В % к		Январь- октябрь 2021 в % к январю- октябрю 2020
		октябрю 2020	сентябрю 2021	
<b>Производство лесоматериалов необработанных</b>				
Лесоматериалы хвойных пород, тыс.плотных м <sup>3</sup>	7.5	105.5	76.1	116.2
Лесоматериалы лиственных пород, тыс.плотных м <sup>3</sup>	6.9	68.6	27.6	97.1
Древесина топливная, тыс.плотных м <sup>3</sup>	1.6	33.1	в 2.1 р.	68.2
<b>Добыча отдельных видов полезных ископаемых</b>				
Пески природные, тыс.м <sup>3</sup>	425.5	97.0	97.8	124.4
Гранулы, крошка и порошок; галька, гравий, тыс.м <sup>3</sup>	504.5	147.3	93.2	134.3



	Октябрь 2021	В % к		Январь- октябрь 2021 в % к январю- октябрю 2020
		октябрю 2020	сентябрю 2021	
<b>Производство отдельных видов пищевых продуктов</b>				
Мясо и субпродукты пищевые домашней птицы, т	4342.7	96.2	102.9	93.2
Изделия колбасные, т	625.8	99.3	93.6	94.4
Полуфабрикаты мясные, мясосодержащие, охлажденные, замороженные, т	900.0	94.4	98.8	99.2
Консервы мясные (мясосодержащие), тыс.усл.банок	...	102.7	98.8	68.2
Продукция из рыбы свежая, охлажденная или мороженая, т	168.4	95.8	88.1	140.8
Рыба солёная или в рассоле, т	...	114.0	128.0	106.0
Рыба, включая филе, копчёная, т	...	87.5	102.2	88.0
Молоко жидкое обработанное, т	3658.0	96.7	106.6	95.5
Масло сливочное и пасты масляные, т	52.4	110.7	96.1	89.7
Сыры, продукты сырные и творог, т	1458.1	140.1	100.9	112.0
Мороженое, т	1199.2	в 64.8 р.	99.2	в 12.1 р.
Продукты молочные сгущённые, тыс.усл.банок	...	в 2.5 р.	92.4	75.9
Мука из зерновых культур, овощных и других растительных культур; смеси из них, т	...	119.0	91.5	93.3
Комбикорма, т	32118.0	85.8	97.9	90.7
Хлеб и хлебобулочные изделия недлительного хранения, т	3589.8	90.7	100.2	89.7
Кондитерские изделия, т	775.3	99.5	104.7	106.7
<b>Производство отдельных видов напитков</b>				
Пиво, кроме отходов пивоварения, тыс.дкл	...	118.3	131.9	110.2
Воды минеральные природные питьевые, тыс.полулитров	887.1	72.1	117.8	100.3
<b>Производство отдельных видов текстильных изделий</b>				
Ткани готовые – всего, тыс.м <sup>2</sup>	4371.1	108.7	100.5	102.2
в том числе:				
хлопчатобумажные	69.6	108.1	92.6	113.8
из синтетических и искусственных волокон и нитей (включая штапельные)	4265.6	107.8	100.5	101.9
Бельё постельное, тыс.штук	...	45.2	131.4	51.8
<b>Производство одежды</b>				
Костюмы и комплекты, кроме трикотажных или вязаных, тыс.штук	...	108.4	36.5	102.2

	Октябрь 2021	В % к		Январь- октябрь 2021 в % к январю- октябрю 2020
		октябрю 2020	сентябрю 2021	
Пиджаки и блейзеры мужские или для мальчиков, кроме трикотажных или вязаных, тыс.штук	...	в 5.3 р.	в 2.3 р.	79.7
Платья женские или для девочек, кроме трикотажных или вязаных, тыс.штук	3.7	37.9	54.0	75.3
Юбки и юбки-брюки женские или для девочек, кроме трикотажных или вязаных, тыс.штук	2.5	40.9	95.4	59.5
Брюки, бриджи, шорты, кроме трикотажных или вязаных, тыс.штук	1.4	19.6	61.3	91.1
Рубашки мужские или для мальчиков, кроме трикотажных, тыс.штук	...	199.1	60.6	96.3
Куртки, кроме трикотажных или вязаных, тыс.штук	...	96.8	86.6	117.1
Одежда для детей младшего возраста и аксессуары одежды из текстильных материалов, кроме трикотажных, тыс.штук	...	х	х	91.2
Изделия трикотажные или вязаные, тыс.штук	158.6	153.8	59.5	186.2
Спецодежда, тыс.штук	108.9	20.5	98.0	31.5
<b>Производство отдельных видов кожи и изделий из кожи</b>				
Кожа из целых шкур крупного рогатого скота, тыс.дм <sup>2</sup>	...	89.4	93.3	112.5
Кожа из нецелых шкур крупного рогатого скота, тыс.дм <sup>2</sup>	...	95.3	104.6	101.8
Обувь, тыс.пар	96.5	103.1	101.0	77.1
<b>Обработка древесины и производство отдельных видов изделий из дерева и пробки</b>				
Пиломатериалы хвойных пород, тыс.м <sup>3</sup>	2.2	93.9	93.8	117.3
Пиломатериалы лиственных пород, тыс.м <sup>3</sup>	...	100.0	115.4	99.9
Фанера, м <sup>3</sup>	3434.2	64.1	128.5	86.7
Двери, их коробки и пороги деревянные, тыс.м <sup>2</sup>	2.3	85.1	в 8.2 р.	79.0
<b>Производство отдельных видов бумаги и бумажных изделий</b>				
Бумага и картон, т	10148.5	в 2.1 р.	103.0	119.6
Ящики и коробки из гофрированной бумаги или картона, тыс.м <sup>2</sup>	10058.0	115.4	112.6	118.0
Тетради общие, тыс.штук	...	102.4	18.7	104.1
Тетради школьные, тыс.штук	...	66.0	81.6	99.5
<b>Производство отдельных видов нефтепродуктов</b>				

	Октябрь 2021	В % к		Январь- октябрь 2021 в % к январю- октябрю 2020
		октябрю 2020	сентябрю 2021	
Нефть, поступившая на переработку, тыс.тонн	...	99.6	103.4	104.7
Бензин автомобильный, тыс.тонн	...	105.7	104.9	112.6
Дизельное топливо, тыс.тонн	...	96.6	102.2	99.0
Мазут топочный, тыс.тонн	...	100.9	109.6	107.5
Масла нефтяные смазочные, тыс.тонн	...	109.0	120.7	89.9
Газы нефтяные прочие, не включённые в другие группировки, тыс.тонн	...	91.2	102.4	119.8
Пропан и бутан сжиженные, тыс.тонн	...	87.1	103.6	101.1
<b>Производство отдельных видов химических веществ и химических продуктов</b>				
Кислота серная, олеум, тыс.тонн	...	118.3	105.8	107.2
Пластмассы в первичных формах, т	2831.4	104.3	110.6	101.5
Бензол, т	...	76.6	107.4	96.5
Углерод технический (сажа и прочие формы дисперсного углерода, не включённые в другие группировки), т	...	100.0	101.5	125.7
Материалы лакокрасочные и аналогичные для нанесения покрытий, краски и мастики полиграфические, тыс.тонн	7.1	86.7	96.0	99.4
<b>Производство отдельных видов лекарственных средств и материалов, применяемых в медицинских целях</b>				
Препараты лекарственные, млн рублей	1394.0	в 3.9 р.	83.3	156.5
<b>Производство отдельных видов резиновых и пластмассовых изделий</b>				
Шины и покрышки пневматические для автобусов, троллейбусов и грузовых автомобилей новые, тыс.штук	...	144.0	105.6	101.9
Шины и покрышки пневматические для легковых автомобилей новые, тыс.штук	...	150.3	96.9	130.4
Ремни приводные прорезиненные клиновые, тыс.штук	...	73.4	91.0	81.5
Плиты, листы, плёнка и полосы (ленты) пластмассовые непористые прочие, т	1106.6	125.5	124.3	127.4
Плиты, листы, плёнка и полосы (ленты) полимерные, неармированные или не комбинированные с другими материалами, т	1614.0	113.3	115.0	116.6
<b>Производство отдельных видов прочей неметаллической минеральной продукции</b>				
Кирпич строительный (включая камни) из цемента, бетона или искусственного камня, млн усл.кирпичей	8.5	193.4	163.6	178.8

	Октябрь 2021	В % к		Январь- октябрь 2021 в % к январю- октябрю 2020
		октябрю 2020	сентябрю 2021	
Блоки и прочие изделия сборные строительные для зданий и сооружений из цемента, бетона или искусственного камня, тыс.м <sup>3</sup>	18.4	158.4	93.9	137.1
Бетон, готовый для заливки (товарный бетон), тыс.м <sup>3</sup>	31.3	132.7	90.0	111.9
Материалы фрикционные, используемые для тормозов, сцеплений и аналогичных устройств, несмонтированные, тыс.штук	...	87.7	107.0	101.5
<b>Производство отдельных видов готовых металлических изделий, кроме машин и оборудования</b>				
Конструкции и детали конструкций из чёрных металлов, тыс.тонн	3.4	91.4	98.3	101.7
<b>Производство отдельных видов компьютеров, электронных и оптических изделий</b>				
Аппаратура коммуникационная, аппаратура радио- или телевизионная передающая, тыс.рублей	...	66.0	142.8	118.6
<b>Производство отдельных видов машин и оборудования, не включённых в другие группировки</b>				
Насосы топливные, смазочные насосы (лубрикаторы), насосы для охлаждающей жидкости и бетононасосы, шт.	...	70.4	112.4	91.6
Арматура (краны, клапаны и другая аналогичная арматура) для трубопроводов, сосудов, котлов, цистерн, баков и аналогичных ёмкостей, тыс.штук	1.7	74.4	29.6	162.0
Катки дорожные самоходные, шт.	...	84.8	в 2.0 р.	93.1
Экскаваторы, шт.	...	156.9	96.8	161.4
Автомобили-самосвалы, предназначенные для использования в условиях бездорожья, шт.	...	в 4.5 р.	128.6	в 4.4 р.
Бетоносмесители и растворосмесители, шт.	...	140.0	116.7	127.5
<b>Производство отдельных видов электрического оборудования</b>				
Электродвигатели переменного и постоянного тока универсальные мощностью более 37.5 Вт, шт.	...	125.0	96.9	115.5
Установки генераторные с двигателями внутреннего сгорания, тыс.кВт	14.0	162.4	89.3	80.7
Провода обмоточные изолированные, т	...	83.7	93.8	98.5

	Октябрь 2021	В % к		Январь- октябрь 2021 в % к январю- октябрю 2020
		октябрю 2020	сентябрю 2021	
<b>Производство отдельных видов автотранспортных средств, прицепов и полуприцепов</b>				
Двигатели внутреннего сгорания для автотранспортных средств, шт.	...	100.7	100.5	118.5
Средства транспортные снегоходные, шт.	...	65.5	95.2	174.6
Квадроциклы, шт.	...	107.9	в 2.2 р.	107.9
Средства автотранспортные специального назначения прочие, не включённые в другие группировки, шт.	...	х	х	в 4.8 р.
<b>Производство электроэнергии, пара и горячей воды</b>				
Электроэнергия, млн кВт-ч	634.6	107.0	114.7	98.7
Пар и горячая вода, тыс.Гкал	1321.5	107.4	158.3	110.4

## 4. СЕЛЬСКОЕ ХОЗЯЙСТВО

Объем производства сельскохозяйственной продукции в хозяйствах всех категорий в январе-сентябре 2021 г. в действующих ценах, по предварительной оценке, составил 27736.2 млн рублей. Доля сельскохозяйственных организаций, в структуре производства сельскохозяйственной продукции, составляет 89.7 процента.

**Динамика объема производства сельскохозяйственной продукции**  
(в сопоставимых ценах; в % к соответствующему периоду предыдущего года)

	Хозяйства всех категорий	Сельскохозяйственные организации
<b>2020</b>		
I квартал	103.8	104.4
II квартал	98.7	98.6
I полугодие	101.0	101.2
III квартал	95.5	97.2
январь-сентябрь	98.0	99.3
IV квартал	102.7	104.5
год <sup>1)</sup>	<b>98.7</b>	<b>99.9</b>
<b>2021<sup>2)</sup></b>		
I квартал	100.3	100.2
II квартал	99.9	99.6
I полугодие	100.1	99.8
III квартал	83.5	82.8
январь-сентябрь	92.5	92.0

<sup>1)</sup> Данные за 2020 г. уточнены в связи с получением окончательных итогов.

<sup>2)</sup> Сведения уточнены, в связи с корректировкой расчетных данных о производстве сельскохозяйственной продукции.

### РАСТЕНИЕВОДСТВО

Сельскохозяйственными организациями области по состоянию на 1 ноября 2021 г. зерновые и зернобобовые культуры обмолочены с площади 36.8 тыс.гектаров или 96.0 процента от площади посева (на 1 ноября 2020 г. – 41.3 тыс.гектаров или 85.9% от площади посева). Зерна (в первоначально оприходованном весе) намолочено 570.2 тыс.центнеров при урожайности 15.5 центнера с гектара (на 1 ноября 2020 г. – 924.1 тыс.центнеров и 22.4 центнера с гектара).

Картофель выкопан с площади 2.3 тыс.гектаров или 99.6 процента от площади посадки (на 1 ноября 2020 г. – 2.1 тыс.гектаров или 97.9% от площади посадки). Накопано 649.0 тыс.центнеров картофеля при урожайности 277 центнеров с гектара (на 1 ноября 2020 г. – 697.4 тыс.центнеров и 329 центнеров с гектара).

Овощи открытого грунта убраны с площади 665 гектаров или 61.2 процента от площади посадки (1 ноября 2020 г. – 633 гектара или 73.1% от площади посадки). Собрано 163.1 тыс.центнеров овощей (на 1 ноября 2020 г. – 244.7 тыс.центнеров).

По состоянию на 1 ноября 2021 г. озимые культуры на зерно и зеленый корм посеяны на площади 12.3 тыс.гектаров, что на 58.6 процента больше, чем на 1 ноября 2020 г. Зяблевая обработка почвы проведена на площади 35.8 тыс.гектаров (на 2.8% меньше, чем на 1 ноября 2020 г.).

## ЖИВОТНОВОДСТВО

В хозяйствах всех категорий в январе-октябре 2021 г. по сравнению с январем-октябрем 2020 г. уменьшилось производство скота и птицы на убой (в живом весе), молока и яиц.

### Динамика производства основных видов продукции животноводства хозяйствами всех категорий

	Скот и птица на убой (в живом весе)		Молоко всех видов		Яйца от всех видов птицы	
	тонн	в процентах к соответ- ствующему периоду предыду- щего года	тонн	в процентах к соответ- ствующему периоду предыду- щего года	миллион штук	в процентах к соответ- ствующему периоду предыду- щего года
<b>2020</b>						
январь	7880	98.6	26564	104.0	206.2	109.7
февраль	7530	102.4	25497	107.1	186.1	109.3
март	7666	96.2	27788	103.3	201.7	103.5
<b>I квартал</b>	<b>23076</b>	<b>99.0</b>	<b>79849</b>	<b>104.7</b>	<b>594.0</b>	<b>107.4</b>
апрель	7839	101.3	27440	101.4	201.1	104.7
май	7116	89.5	29760	105.3	201.9	100.9
июнь	6760	96.0	29746	105.8	191.6	99.6
<b>II квартал</b>	<b>21715</b>	<b>95.5</b>	<b>86946</b>	<b>104.2</b>	<b>594.6</b>	<b>101.7</b>
<b>I полугодие</b>	<b>44791</b>	<b>97.3</b>	<b>166795</b>	<b>104.4</b>	<b>1188.6</b>	<b>104.5</b>
июль	7001	93.0	30296	105.7	199.4	97.0
август	7073	95.6	29425	105.9	196.4	95.9
сентябрь	7298	99.2	27275	102.0	190.4	95.4
<b>III квартал</b>	<b>21372</b>	<b>95.9</b>	<b>86996</b>	<b>104.6</b>	<b>586.2</b>	<b>96.1</b>
<b>январь-сентябрь</b>	<b>66163</b>	<b>96.8</b>	<b>253791</b>	<b>104.5</b>	<b>1774.8</b>	<b>101.6</b>
октябрь	8700	102.3	26880	102.3	202.2	99.6
<b>январь-октябрь</b>	<b>74863</b>	<b>97.4</b>	<b>280671</b>	<b>104.3</b>	<b>1977.0</b>	<b>101.4</b>
ноябрь	10139	109.0	26266	103.1	198.9	107.8
декабрь	10181	97.5	27191	99.9	196.7	103.5
<b>IV квартал</b>	<b>29020</b>	<b>102.8</b>	<b>80337</b>	<b>101.7</b>	<b>597.8</b>	<b>103.5</b>
<b>год</b>	<b>95183</b>	<b>98.6</b>	<b>334128</b>	<b>103.8</b>	<b>2372.6</b>	<b>102.0</b>

	Скот и птица на убой (в живом весе)		Молоко всех видов		Яйца от всех видов птицы	
	тонн	в процентах к соответ- ствующему периоду предыду- щего года	тонн	в процентах к соответ- ствующему периоду предыду- щего года	миллион штук	в процентах к соответ- ствующему периоду предыду- щего года
<b>2021</b>						
январь	7345	93.2	27050	101.8	204.4	99.1
февраль	7444	98.9	24689	96.8	184.3	99.0
март	8277	108.0	27460	98.8	198.9	98.6
<b>I квартал</b>	<b>23066</b>	<b>100.0</b>	<b>79199</b>	<b>99.2</b>	<b>587.6</b>	<b>98.9</b>
апрель	7420	94.7	27434	100.0	191.9	95.4
май	7546	106.1	29365	98.7	192.8	95.5
июнь	6817	100.8	28826	96.9	177.0	92.3
<b>II квартал</b>	<b>21783</b>	<b>100.3</b>	<b>85625</b>	<b>98.5</b>	<b>561.7</b>	<b>94.5</b>
<b>I полугодие</b>	<b>44849</b>	<b>100.1</b>	<b>164824</b>	<b>98.8</b>	<b>1149.3</b>	<b>96.7</b>
июль	6475	92.5	29011	95.8	160.1	80.3
август	5708	80.7	28516	96.9	169.2	86.1
сентябрь	6907	94.6	26870	98.5	158.5	83.3
<b>III квартал</b>	<b>19090</b>	<b>89.3</b>	<b>84397</b>	<b>97.0</b>	<b>487.8</b>	<b>83.2</b>
<b>январь-сентябрь</b>	<b>63939</b>	<b>96.6</b>	<b>249221</b>	<b>98.2</b>	<b>1637.1</b>	<b>92.2</b>
октябрь	7941	91.3	26567	98.8	158.9	78.6
<b>январь-октябрь</b>	<b>71880</b>	<b>96.0</b>	<b>275788</b>	<b>98.3</b>	<b>1796.0</b>	<b>90.8</b>

**В сельскохозяйственных организациях** в январе-октябре 2021 г. по отношению к соответствующему периоду предыдущего года производство скота и птицы на убой (в живом весе) уменьшилось на 4.5 процента, молока – на 2.3, яиц – на 9.3 процента.



## Динамика производства основных видов продукции животноводства сельскохозяйственными организациями

	Скот и птица на убой (в живом весе)		Молоко всех видов		Яйца от всех видов птицы	
	тонн	в процентах к соответ- ствующему периоду предыду- щего года	тонн	в процентах к соответст- вующему периоду предыду- щего года	миллион штук	в процентах к соответ- ствующему периоду предыду- щего года
<b>2020</b>						
январь	6747	98.7	24624	104.6	204.1	109.8
февраль	6394	103.0	23461	108.0	184.0	109.5
март	6682	95.8	25557	103.8	199.5	103.5
<b>I квартал</b>	<b>19823</b>	<b>99.0</b>	<b>73642</b>	<b>105.4</b>	<b>587.6</b>	<b>107.5</b>
апрель	6990	101.7	25069	101.6	198.8	104.8
май	6545	88.7	26675	103.6	199.5	100.9
июнь	6231	95.7	26554	104.5	189.1	99.6
<b>II квартал</b>	<b>19766</b>	<b>95.2</b>	<b>78298</b>	<b>103.3</b>	<b>587.4</b>	<b>101.8</b>
<b>I полугодие</b>	<b>39589</b>	<b>97.1</b>	<b>151940</b>	<b>104.3</b>	<b>1175.0</b>	<b>104.6</b>
июль	6474	92.5	26909	104.1	196.6	96.9
август	6528	95.3	26058	104.3	193.7	95.8
сентябрь	6507	98.4	24089	100.0	187.8	95.3
<b>III квартал</b>	<b>19509</b>	<b>95.3</b>	<b>77056</b>	<b>102.8</b>	<b>578.1</b>	<b>96.0</b>
<b>январь-сентябрь</b>	<b>59098</b>	<b>96.5</b>	<b>228996</b>	<b>103.8</b>	<b>1753.2</b>	<b>101.6</b>
октябрь	7131	102.4	23808	100.2	199.7	99.5
<b>январь-октябрь</b>	<b>66229</b>	<b>97.1</b>	<b>252804</b>	<b>103.4</b>	<b>1952.9</b>	<b>101.4</b>
ноябрь	7537	111.8	23271	101.0	196.6	107.9
декабрь	7139	93.6	24371	96.7	194.5	103.6
<b>IV квартал</b>	<b>21807</b>	<b>102.2</b>	<b>71450</b>	<b>99.2</b>	<b>590.8</b>	<b>103.5</b>
<b>год</b>	<b>80905</b>	<b>98.0</b>	<b>300446</b>	<b>102.7</b>	<b>2344.0</b>	<b>102.1</b>
<b>2021</b>						
январь	6229	92.3	25107	102.0	202.4	99.1
февраль	6310	98.7	22672	96.6	182.3	99.0
март	7291	109.1	25086	98.2	196.7	98.6
<b>I квартал</b>	<b>19830</b>	<b>100.0</b>	<b>72865</b>	<b>98.9</b>	<b>581.4</b>	<b>98.9</b>
апрель	6572	94.0	24947	99.5	189.7	95.4
май	6971	106.5	25935	97.2	190.4	95.4
июнь	6281	100.8	25318	95.3	174.4	92.2
<b>II квартал</b>	<b>19824</b>	<b>100.3</b>	<b>76200</b>	<b>97.3</b>	<b>554.5</b>	<b>94.4</b>
<b>I полугодие</b>	<b>39654</b>	<b>100.2</b>	<b>149065</b>	<b>98.1</b>	<b>1135.9</b>	<b>96.7</b>
июль	5926	91.5	25455	94.6	157.3	80.0
август	5152	78.9	25162	96.6	166.4	85.9
сентябрь	6091	93.6	23697	98.4	156.0	83.1
<b>III квартал</b>	<b>17169</b>	<b>88.0</b>	<b>74314</b>	<b>96.4</b>	<b>479.7</b>	<b>83.0</b>
<b>январь-сентябрь</b>	<b>56823</b>	<b>96.2</b>	<b>223379</b>	<b>97.5</b>	<b>1615.6</b>	<b>92.2</b>
октябрь	6451	90.5	23527	98.8	156.5	78.4
<b>январь-октябрь</b>	<b>63274</b>	<b>95.5</b>	<b>246906</b>	<b>97.7</b>	<b>1772.1</b>	<b>90.7</b>

В сельскохозяйственных организациях в январе-октябре 2021 г. произведено на убой (в живом весе) крупного рогатого скота 8147 тонн (100.2% к соответствующему периоду предыдущего года), свиней – 23 (25.3%), овец и коз – 112 (60.4%), птицы – 54992 тонны (95.1%).

В январе-октябре 2021 г. в сельскохозяйственных организациях (без учета микропредприятий) **средний надой молока в расчете на одну корову молочного стада** составил 6351 килограмм против 6328 килограммов в январе-октябре 2020 г., **средняя яйценоскость кур-несушек** составила 243 штуки яиц против 261 штуки яиц годом ранее.

На конец октября 2021 г. поголовье крупного рогатого скота в **хозяйствах всех категорий**, по расчетам, составило 112.5 тыс.голов (на 1.4% меньше по сравнению с соответствующей датой предыдущего года), из него коров – 47.9 тыс.голов (на 1.6% меньше). Поголовье свиней насчитывало 0.9 тыс.голов (на 81.2% меньше), овец и коз – 33.3 тыс.голов (на 1.9% меньше), птицы – 13684.7 тыс.голов (на 0.6% меньше).

### **Динамика поголовья скота в хозяйствах всех категорий** (на конец месяца; в процентах к соответствующей дате)

	Крупный рогатый скот		из него коровы		Свиньи		Овцы и козы	
	преды- дущего года	преды- дущего месяца	преды- дущего года	преды- дущего месяца	преды- дущего года	преды- дущего месяца	преды- дущего года	преды- дущего месяца
<b>2020</b>								
январь	95.7	100.4	93.3	99.8	92.9	101.8	88.8	104.4
февраль	99.0	100.5	94.8	100.7	89.9	99.3	87.5	101.3
март	98.8	100.3	96.1	100.2	92.0	98.8	83.5	99.3
апрель	100.1	100.7	96.4	100.1	89.5	101.8	87.7	107.3
май	100.4	99.8	96.2	99.8	86.5	100.8	88.4	102.8
июнь	101.0	101.5	96.7	99.3	89.8	106.7	89.5	103.4
июль	101.0	99.9	98.8	100.0	96.9	101.6	89.5	99.3
август	101.1	99.9	97.0	99.9	97.2	102.3	90.2	99.3
сентябрь	100.9	99.6	96.4	99.5	98.7	103.0	90.0	97.0
октябрь	102.5	99.8	98.2	99.8	92.0	96.7	91.7	99.2
ноябрь	103.3	100.1	99.0	100.1	91.8	95.3	92.8	98.6
декабрь	99.2	98.6	99.9	102.7	91.6	81.8	98.5	87.8
<b>2021</b>								
январь	100.5	99.9	100.5	98.3	83.1	95.9	91.3	96.8
февраль	98.5	98.4	97.7	97.9	81.7	97.7	91.4	101.4
март	99.3	101.2	97.8	100.3	81.3	98.3	96.2	104.6
апрель	98.7	100.1	98.0	100.3	78.7	98.5	96.1	107.1
май	98.5	99.6	97.4	99.1	75.7	97.0	98.5	105.4
июнь	98.6	101.6	98.6	100.5	68.6	96.6	95.4	100.1
июль	99.3	100.5	98.7	100.1	56.0	83.1	96.5	100.4
август	99.3	99.9	99.8	101.0	26.9	49.1	97.7	100.5
сентябрь	99.3	99.6	99.7	99.5	26.9	102.9	98.7	98.0
октябрь	98.6	99.1	98.4	98.4	18.8	67.7	98.1	98.6

**В сельскохозяйственных организациях** на конец октября 2021 г. поголовье крупного рогатого скота составило 91.9 тыс.голов (на 3.5% меньше по сравнению с соответствующей датой 2020 г.), из него коров – 41.0 тыс.голов (на 2.9% меньше). Поголовье овец и коз насчитывало 12.2 тыс.голов (на 4.4% меньше), птицы – 13341.1 тыс.голов (на 0.5% меньше).

**Динамика поголовья скота в сельскохозяйственных организациях**  
(на конец месяца; в процентах к соответствующей дате)

	Крупный рогатый скот		из него коровы		Свиньи		Овцы и козы	
	преды- дущего года	преды- дущего месяца	преды- дущего года	преды- дущего месяца	преды- дущего года	преды- дущего месяца	преды- дущего года	преды- дущего месяца
<b>2020</b>								
январь	95.5	100.1	92.8	99.7	138.7	121.2	91.7	99.8
февраль	99.0	100.5	94.4	100.8	102.0	98.0	92.6	102.3
март	98.8	100.3	95.8	100.2	98.2	96.9	87.2	98.1
апрель	99.6	100.0	95.9	99.8	99.8	100.2	86.5	99.2
май	100.0	99.7	95.7	99.7	98.4	98.7	82.3	97.1
июнь	100.8	100.3	96.1	99.2	108.6	111.9	84.7	100.8
июль	100.7	99.8	98.4	100.0	107.2	97.6	84.4	98.3
август	100.8	99.9	96.4	99.9	100.7	99.2	84.4	98.9
сентябрь	100.5	99.5	95.8	99.5	119.0	112.4	83.0	95.5
октябрь	102.0	99.8	97.5	99.8	102.2	83.4	85.8	100.7
ноябрь	103.1	100.4	98.5	100.3	96.0	92.5	87.7	99.5
декабрь	97.6	99.3	98.0	101.3	75.7	70.9	95.7	105.9
<b>2021</b>								
январь	99.3	99.8	100.0	99.4	73.5	117.6	91.8	95.7
февраль	96.7	97.9	96.8	97.6	74.6	99.5	89.8	100.0
март	96.7	100.2	96.0	99.4	53.5	69.5	94.8	103.5
апрель	96.7	100.0	96.8	100.6	33.6	62.9	94.2	98.5
май	96.2	99.2	96.0	99.0	35.6	104.8	96.6	99.6
июнь	96.6	100.7	97.4	100.6	30.7	96.5	88.4	92.2
июль	97.4	100.6	97.5	100.1	28.5	90.4	90.7	100.9
август	97.4	99.9	98.7	101.2	-	-	94.0	102.4
сентябрь	97.4	99.5	98.7	99.5	-	-	96.5	98.1
октябрь	96.5	99.0	97.1	98.2	-	-	95.6	99.7

**В сельскохозяйственных организациях** (без субъектов малого предпринимательства) на 1 ноября 2021 г. имелось в наличии в пересчете на кормовые единицы 194.9 тыс.тонн всех видов кормов (на 17.8% меньше, чем по состоянию на 1 ноября 2020 г.), в том числе концентрированных – 83.2 тыс.тонн (на 34.8% меньше). В расчете на одну условную голову скота приходилось 7.2 центнера кормовых единиц (обеспеченность скота кормами уменьшилась на 17.6% по сравнению с соответствующей датой 2020 г.).

## РЕАЛИЗАЦИЯ ПРОДУКЦИИ

Сельскохозяйственные организации в январе-октябре 2021 г. по сравнению с январем-октябрем 2020 г. увеличили продажу зерна злаковых и зернобобовых культур на 7.6 процента. Продажа картофеля снизилась на 17.6 процента, куриных яиц – на 12.1, овощей, включая овощи закрытого грунта – на 11.7, скота и птицы (в живом весе) – на 2.9, молока – на 1.8 процента.

### Объем реализации основных продуктов сельскохозяйственными организациями

	Октябрь 2021		Январь-октябрь 2021	
	тонн	в % к октябрю 2020	тонн	в % к январю-октябрю 2020
Зерно злаковых и зернобобовых культур	5146.6	112.6	14345.4	107.6
Картофель	6460.5	78.2	15761.9	82.4
Овощи, включая овощи закрытого грунта	1374.6	28.4	25232.8	88.3
Скот и птица (в живом весе)	6258.2	95.1	62908.0	97.1
Молоко	23891.9	99.1	248635.2	98.2
Яйца куриные пищевые, млн штук	128.0	80.5	1379.6	87.9

## 5. СТРОИТЕЛЬСТВО

### СТРОИТЕЛЬНАЯ ДЕЯТЕЛЬНОСТЬ

На объектах, включенных в федеральную адресную инвестиционную программу, по которым должно осуществляться финансирование из федерального бюджета и бюджетов субъектов Российской Федерации, **использование инвестиций** за январь-октябрь 2021 г. составило 771.4 млн рублей, или 53.7 процента от объема, предусмотренного на 2021 г.

**Объем работ, выполненных по виду деятельности “Строительство”**, в октябре 2021 г. составил 8845.8 млн рублей, или 152.8 процента (в сопоставимых ценах) к уровню октября предыдущего года, в январе-октябре 2021 г. – 59028.1 млн рублей, или 140.5 процента.

#### Динамика объема работ, выполненных по виду деятельности “Строительство”

	Миллионов рублей	В % к соответствующему периоду предыдущего года
<b>2020</b>		
январь	3927.2	в 2.5 р.
февраль	2454.6	150.7
март	2414.3	113.3
апрель	2607.4	115.7
май	3656.3	110.5
июнь	4459.5	98.0
июль	5028.5	149.7
август	4442.1	100.2
сентябрь	5290.1	131.3
октябрь	5320.0	109.4
ноябрь	5287.7	131.4
декабрь	7745.0	155.2
<b>год</b>	<b>52632.7</b>	<b>128.0</b>
<b>2021</b>		
январь	2538.4	59.8
февраль	2269.5	80.4
март	5008.9	171.9
апрель	4358.7	147.0
май	3922.3	95.7
июнь	9688.6	в 2.1 р.
июль	6289.0	115.1
август	6996.0	145.6
сентябрь <sup>1)</sup>	9111.0	153.4
октябрь	8845.8	152.8
<b>январь-октябрь</b>	<b>59028.1</b>	<b>140.5</b>

<sup>1)</sup> Данные уточнены.

## ЖИЛИЩНОЕ СТРОИТЕЛЬСТВО

В январе-октябре 2021 г. общая площадь введенного жилья составила 650.3 тыс.м<sup>2</sup>, или 105.6 процента к уровню января-октября 2020 г. Построено 7737 квартир.

Населением за счет собственных и привлеченных средств введено 404.5 тыс.м<sup>2</sup>, или 129.1 процента к уровню января-октября 2020 г.

### Динамика ввода в действие жилых домов

(с учетом жилых домов, построенных населением на земельных участках, предназначенных для ведения садоводства)

	Тысяч квадратных метров общей площади	В % к	
		соответствующему периоду предыдущего года	предыдущему периоду
<b>2020</b>			
январь	122.4	103.7	158.1
февраль	64.0	125.9	52.3
март	57.5	112.5	89.8
<b>I квартал</b>	<b>243.8</b>	<b>110.9</b>	<b>105.7</b>
апрель	43.3	59.2	75.3
май	56.7	115.2	131.1
июнь	55.9	151.1	98.6
<b>II квартал</b>	<b>155.9</b>	<b>97.9</b>	<b>63.9</b>
<b>I полугодие</b>	<b>399.7</b>	<b>105.4</b>	<b>x</b>
июль	50.7	150.8	90.7
август	71.7	128.5	141.3
сентябрь	52.9	67.2	73.8
<b>III квартал</b>	<b>175.3</b>	<b>104.3</b>	<b>112.4</b>
<b>январь-сентябрь</b>	<b>575.0</b>	<b>105.1</b>	<b>x</b>
октябрь	40.6	57.8	76.8
<b>январь-октябрь</b>	<b>615.6</b>	<b>99.7</b>	<b>x</b>
ноябрь	41.1	49.5	101.1
декабрь	89.6	115.8	в 2.2 р.
<b>IV квартал</b>	<b>171.3</b>	<b>74.3</b>	<b>97.7</b>
<b>год</b>	<b>746.3</b>	<b>96.0</b>	<b>x</b>
<b>2021</b>			
январь	113.3	92.6	162.8
февраль	64.0	100.1	56.5
март	48.5	84.4	75.8
<b>I квартал</b>	<b>225.9</b>	<b>92.6</b>	<b>131.8</b>

	Тысяч квадратных метров общей площади	В % к	
		соответствующему периоду предыдущего года	предыдущему периоду
апрель	69.8	161.2	143.7
май	60.3	106.3	86.4
июнь	54.9	98.1	91.0
<b>II квартал</b>	<b>184.9</b>	<b>118.6</b>	<b>81.9</b>
<b>I полугодие</b>	<b>410.8</b>	<b>102.8</b>	<b>x</b>
июль	66.2	130.5	120.6
август	58.5	81.6	88.4
сентябрь	59.8	113.1	102.2
<b>III квартал</b>	<b>184.5</b>	<b>105.3</b>	<b>99.8</b>
<b>январь-сентябрь</b>	<b>595.3</b>	<b>103.5</b>	<b>x</b>
октябрь	55.0	135.4	92.0
<b>январь-октябрь</b>	<b>650.3</b>	<b>105.6</b>	<b>x</b>

**Динамика ввода в действие жилых домов<sup>1)</sup>**  
(в процентах к среднемесячному значению 2018 г.)

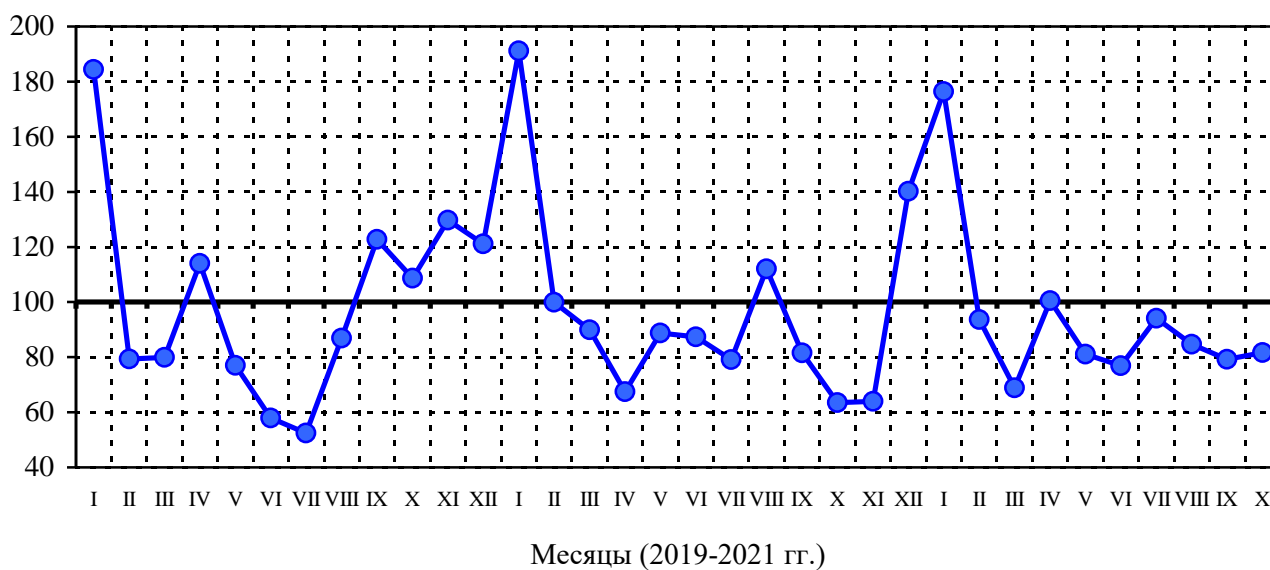

<sup>1)</sup> В целях обеспечения сопоставимости данных показатель рассчитан без учета жилых домов, построенных населением на земельных участках, предназначенных для ведения садоводства.

## **6. ТРАНСПОРТ**

В январе-октябре 2021 г. грузооборот автомобильного транспорта организаций, не относящихся к субъектам малого предпринимательства, всех видов экономической деятельности, включая индивидуальных предпринимателей, осуществляющих перевозки грузов на коммерческой основе, составил 1151.7 млн тонно-километров, перевозка грузов – 5866.3 тыс. тонн.

### **Динамика грузооборота автомобильного транспорта**

	Миллион тонно-километров	В % к	
		соответствующему периоду предыдущего года	предыдущему периоду
<b>2020</b>			
январь	102.4	134.6	94.5
февраль	99.6	126.9	97.3
март	103.6	118.9	104.0
<b>I квартал</b>	<b>305.6</b>	<b>126.4</b>	<b>98.1</b>
апрель	100.7	105.3	97.2
май	105.6	95.4	104.9
июнь	106.5	98.3	100.9
<b>II квартал</b>	<b>312.8</b>	<b>99.4</b>	<b>102.4</b>
<b>I полугодие</b>	<b>618.4</b>	<b>111.2</b>	<b>x</b>
июль	119.5	115.3	112.2
август	118.6	113.8	99.2
сентябрь	101.5	97.8	85.6
<b>III квартал</b>	<b>339.6</b>	<b>109.0</b>	<b>108.6</b>
<b>январь-сентябрь</b>	<b>958.0</b>	<b>110.4</b>	<b>x</b>
октябрь	115.1	114.8	113.4
<b>январь-октябрь</b>	<b>1073.1</b>	<b>110.8</b>	<b>x</b>
ноябрь	105.9	102.9	92.0
декабрь	108.7	100.3	102.6
<b>IV квартал</b>	<b>329.7</b>	<b>105.8</b>	<b>97.1</b>
<b>год</b>	<b>1287.7</b>	<b>109.2</b>	<b>x</b>
<b>2021</b>			
январь	102.7	100.3	94.5
февраль	101.2	101.6	98.5
март	111.9	108.0	110.6
<b>I квартал</b>	<b>315.8</b>	<b>103.3</b>	<b>95.8</b>
апрель	113.1	112.3	101.1
май	116.1	109.9	102.7
июнь	122.0	114.6	105.1
<b>II квартал</b>	<b>351.2</b>	<b>112.3</b>	<b>111.2</b>
<b>I полугодие</b>	<b>667.0</b>	<b>107.9</b>	<b>x</b>
июль	123.0	102.9	100.8
август <sup>1)</sup>	120.3	101.4	97.8
сентябрь <sup>1)</sup>	122.0	120.2	101.4



	Миллион тонно-километров	В % к	
		соответствующему периоду предыдущего года	предыдущему периоду
<b>III квартал<sup>1)</sup></b>	<b>365.3</b>	<b>107.6</b>	<b>104.0</b>
<b>январь-сентябрь<sup>1)</sup></b>	<b>1032.3</b>	<b>107.8</b>	<b>x</b>
октябрь	119.4	103.7	97.9
<b>январь-октябрь</b>	<b>1151.7</b>	<b>107.3</b>	<b>x</b>

<sup>1)</sup> Данные изменены за счет уточнения респондентами ранее представленной оперативной информации.

### Динамика перевозок грузов автомобильным транспортом

	Тысяч тонн	В % к	
		соответствующему периоду предыдущего года	предыдущему периоду
<b>2020</b>			
январь	477.2	115.0	86.6
февраль	481.3	105.9	100.9
март	493.2	104.8	102.5
<b>I квартал</b>	<b>1451.7</b>	<b>108.3</b>	<b>91.9</b>
апрель	528.4	116.2	107.1
май	537.6	92.7	101.7
июнь	583.8	101.1	108.6
<b>II квартал</b>	<b>1649.8</b>	<b>102.4</b>	<b>113.6</b>
<b>I полугодие</b>	<b>3101.5</b>	<b>105.1</b>	<b>x</b>
июль	648.6	94.6	111.1
август	643.7	95.3	99.2
сентябрь	565.9	93.1	87.9
<b>III квартал</b>	<b>1858.2</b>	<b>94.4</b>	<b>112.6</b>
<b>январь-сентябрь</b>	<b>4959.7</b>	<b>100.8</b>	<b>x</b>
октябрь	581.0	106.9	102.7
<b>январь-октябрь</b>	<b>5540.7</b>	<b>101.4</b>	<b>x</b>
ноябрь	470.3	97.0	80.9
декабрь	474.9	86.1	101.0
<b>IV квартал</b>	<b>1526.2</b>	<b>96.6</b>	<b>82.1</b>
<b>год</b>	<b>6485.9</b>	<b>99.8</b>	<b>x</b>
<b>2021</b>			
январь	486.9	102.0	102.5
февраль	471.5	98.0	96.8
март	477.7	96.9	101.3
<b>I квартал</b>	<b>1436.1</b>	<b>98.9</b>	<b>94.1</b>
апрель	488.7	92.5	102.3
май	582.7	108.4	119.2
июнь	666.2	114.1	114.3
<b>II квартал</b>	<b>1737.6</b>	<b>105.3</b>	<b>121.0</b>

	Тысяч тонн	В % к	
		соответствующему периоду предыдущего года	предыдущему периоду
<b>I полугодие</b>	<b>3173.7</b>	<b>102.3</b>	<b>x</b>
июль	688.6	106.2	103.4
август <sup>1)</sup>	673.8	104.7	97.9
сентябрь <sup>1)</sup>	705.5	124.7	104.7
<b>III квартал<sup>1)</sup></b>	<b>2067.9</b>	<b>111.3</b>	<b>119.0</b>
<b>январь-сентябрь<sup>1)</sup></b>	<b>5241.6</b>	<b>105.7</b>	<b>x</b>
октябрь	624.7	107.5	88.5
<b>январь-октябрь</b>	<b>5866.3</b>	<b>105.9</b>	<b>x</b>

<sup>1)</sup> Данные изменены за счет уточнения респондентами ранее представленной оперативной информации.

## III. РЫНОК ТОВАРОВ И УСЛУГ

### 1. РОЗНИЧНАЯ ТОРГОВЛЯ

Оборот розничной торговли в октябре 2021 г. составил 26526.1 млн рублей, или 108.0 процента (в сопоставимых ценах) к соответствующему периоду предыдущего года, в январе-октябре 2021 г. – 250373.2 млн рублей, или 110.9 процента.

#### Динамика оборота розничной торговли

	Миллионов рублей	В % к	
		соответствующему периоду предыдущего года	предыдущему периоду
<b>2020</b>			
январь	19831.5	100.1	85.0
февраль	19710.4	102.4	98.9
март	21382.9	101.9	107.4
<b>I квартал</b>	<b>60924.8</b>	<b>101.5</b>	<b>92.0</b>
апрель	18782.3	88.5	87.1
май	19732.0	90.2	104.8
июнь	21072.6	93.9	106.1
<b>II квартал</b>	<b>59586.9</b>	<b>91.3</b>	<b>95.9</b>
<b>I полугодие</b>	<b>120511.7</b>	<b>96.0</b>	<b>x</b>
июль	22175.6	97.3	104.8
август	22379.4	97.4	101.3
сентябрь	21985.8	98.5	98.3
<b>III квартал</b>	<b>66540.8</b>	<b>97.7</b>	<b>111.1</b>
<b>январь-сентябрь</b>	<b>187052.5</b>	<b>96.6</b>	<b>x</b>
октябрь	22264.7	101.3	100.4
<b>январь-октябрь</b>	<b>209317.2</b>	<b>97.1</b>	<b>x</b>
ноябрь	21441.2	96.0	95.3
декабрь	24218.7	97.7	111.8
<b>IV квартал</b>	<b>67924.6</b>	<b>98.3</b>	<b>100.3</b>
<b>год</b>	<b>254977.1</b>	<b>97.1</b>	<b>x</b>
<b>2021</b>			
январь	21984.4	103.7	90.1
февраль	22065.9	105.3	100.5
март	23859.9	105.5	107.6
<b>I квартал</b>	<b>67910.2</b>	<b>104.8</b>	<b>98.0</b>
апрель	24990.9	125.0	103.4
май	25559.7	120.0	100.6
июнь	25885.3	113.6	100.5

	Миллионов рублей	В % к	
		соответствующему периоду предыдущего года	предыдущему периоду
<b>II квартал</b>	<b>76435.9</b>	<b>119.3</b>	<b>109.3</b>
<b>I полугодие</b>	<b>144346.1</b>	<b>112.0</b>	<b>x</b>
июль	26643.8	111.3	102.6
август	26967.2	110.9	101.1
сентябрь	25890.0	107.5	95.2
<b>III квартал</b>	<b>79501.0</b>	<b>109.9</b>	<b>102.2</b>
<b>январь-сентябрь</b>	<b>223847.1</b>	<b>111.3</b>	<b>x</b>
октябрь	26526.1	108.0	100.9
<b>январь-октябрь</b>	<b>250373.2</b>	<b>110.9</b>	<b>x</b>

В октябре 2021 г. оборот розничной торговли на 98,2 процента формировался торговыми организациями и индивидуальными предпринимателями, осуществляющими деятельность вне рынка, доля розничных рынков и ярмарок составила 1,8 процента (в октябре 2020 г. – 98,9% и 1,1% соответственно).

### Оборот розничной торговли торговых организаций и продажа товаров на розничных рынках и ярмарках

	Октябрь 2021, млн рублей	В % к		Январь- октябрь 2021 в % к январю- октябрю 2020	Справочно		
		октябрю 2020	сентябрю 2021		октябрь 2020 в % к		январь- октябрь 2020 в % к январю- октябрю 2019
					октябрю 2019	сентябрю 2020	
<b>Всего</b>	<b>26526.1</b>	<b>108.0</b>	<b>100.9</b>	<b>110.9</b>	<b>101.3</b>	<b>100.4</b>	<b>97.1</b>
в том числе:							
оборот розничной торговли торговых организаций и индивидуальных предпринимателей, осуществляющих деятельность вне рынка	26039.9	107.1	100.8	110.9	102.1	100.5	97.7
продажа товаров на розничных рынках и ярмарках	486.2	185.7	104.1	112.1	60.0	99.3	64.6

На 1 октября 2021 г. на территории области зарегистрировано 7 розничных рынков.

### Число рынков и торговых мест в них

	2020				2021			
	на 1 января	на 1 апреля	на 1 июля	на 1 октября	на 1 января	на 1 апреля	на 1 июля	на 1 октября
Число рынков, единиц	9	9	9	8	8	8	7	7
В них торговых мест	1198	1355	1266	1571	1571	1547	1481	1481

Рынки универсального типа составляли 85.7 процента от их общего числа. Специализированные рынки по продаже продуктов питания составляли 14.3 процента от общего числа рынков.

Уровень фактического использования торговых мест на 1 октября 2021 г. составил 60.7 процента и увеличился по сравнению с 1 октября 2020 г. на 0.9 процентного пункта.

Основными хозяйствующими субъектами на рынках по-прежнему остаются индивидуальные предприниматели. На 1 октября 2021 г. предприниматели арендовали 1214 торговых мест или 82.0 процента от их общего числа. Уровень использования этих мест на 1 октября 2021 г. по сравнению с 1 октября 2020 г. остался неизменным и составил 64.4 процента. Высокий процент использования (69.8%) был зарегистрирован по торговым местам, закрепленным за подсобными хозяйствами (86 торговых мест или 5.8% от общего их числа). Юридическим лицам на 1 октября 2021 г. было выделено 153 торговых места (10.3% от общего числа торговых мест), из них использовались 24.2 процента. Частные лица (население) на 1 октября 2021 г. арендовали 18 торговых мест (1.2% от общего их числа), они использовались на 100 процентов (на 1 октября 2020 г. – 32.0%). Крестьянским (фермерским) хозяйствам было выделено 10 торговых мест (0.7% от общего числа торговых мест). Эти торговые места использовались на 20.0 процента (по сравнению с 1 октября 2020 г. уровень их использования увеличился на 3.3 процентного пункта).

В III квартале 2021 г. было проведено 137 ярмарок. Организаторами ярмарок выступали органы местного самоуправления (40.2%), юридические лица (37.2%), индивидуальные предприниматели (21.9%), и органы государственной власти (0.7%). Основными хозяйствующими субъектами на ярмарках были индивидуальные предприниматели (83.1% всех торговых мест).

В январе-сентябре 2021 г. розничные **торговые сети** формировали 43.3 процента общего объема оборота розничной торговли (в январе-сентябре 2020 г. – 47.6%). В обороте розничной торговли пищевыми продуктами, включая напитки, и табачными изделиями удельный вес оборота торговых сетей составил 52.8 процента (в январе-сентябре 2020 г. – 54.2%).

В октябре 2021 г. в структуре оборота розничной торговли удельный вес **пищевых продуктов, включая напитки, и табачных изделий** составил 51.5 процента, **непродовольственных товаров** – 48.5 процента (в октябре 2020 г. – 51.7% и 48.3% соответственно).

**Динамика оборота розничной торговли пищевыми продуктами,  
включая напитки, и табачными изделиями,  
непродовольственными товарами**

	Пищевые продукты, включая напитки, и табачные изделия			Непродовольственные товары		
	миллионов рублей	в % к		миллионов рублей	в % к	
		соответствующему периоду предыдущего года	предыдущему периоду		соответствующему периоду предыдущего года	предыдущему периоду
<b>2020</b>						
январь	9998.0	105.1	83.8	9833.5	95.1	86.1
февраль	10126.3	107.1	100.3	9584.1	97.7	97.4
март	11043.1	106.4	107.6	10339.8	97.5	107.2
<b>I квартал</b>	<b>31167.4</b>	<b>106.2</b>	<b>97.4</b>	<b>29757.4</b>	<b>96.8</b>	<b>96.9</b>
апрель	10256.3	100.1	91.9	8526.0	76.9	82.2
май	10592.9	95.9	103.1	9139.1	84.4	106.5
июнь	11210.2	98.3	104.8	9862.4	89.4	107.7
<b>II квартал</b>	<b>32059.4</b>	<b>98.2</b>	<b>99.9</b>	<b>27527.5</b>	<b>83.5</b>	<b>98.9</b>
<b>I полугодие</b>	<b>63226.8</b>	<b>102.1</b>	<b>х</b>	<b>57284.9</b>	<b>89.9</b>	<b>х</b>
июль	11448.8	101.6	101.5	10726.8	93.0	108.2
август	11570.0	100.0	102.4	10809.4	94.8	100.2
сентябрь	11254.8	100.4	97.8	10731.0	96.5	98.8
<b>III квартал</b>	<b>34273.6</b>	<b>100.6</b>	<b>106.6</b>	<b>32267.2</b>	<b>94.8</b>	<b>115.6</b>
<b>январь-сентябрь</b>	<b>97500.4</b>	<b>101.6</b>	<b>х</b>	<b>89552.1</b>	<b>91.6</b>	<b>х</b>
октябрь	11518.4	103.8	101.6	10746.3	98.8	99.1
<b>январь-октябрь</b>	<b>109018.8</b>	<b>101.9</b>	<b>х</b>	<b>100298.4</b>	<b>92.3</b>	<b>х</b>
ноябрь	11170.1	99.2	95.8	10271.1	92.9	94.8
декабрь	12779.3	100.6	112.5	11439.4	94.8	111.1
<b>IV квартал</b>	<b>35467.8</b>	<b>101.1</b>	<b>103.3</b>	<b>32456.8</b>	<b>95.5</b>	<b>101.7</b>
<b>год</b>	<b>132968.2</b>	<b>101.5</b>	<b>х</b>	<b>122008.9</b>	<b>92.6</b>	<b>х</b>
<b>2021</b>						
январь	11651.7	108.4	90.5	10332.7	99.0	89.7
февраль	11675.2	108.9	100.8	10390.7	101.6	100.1
март	12563.6	108.5	107.3	11296.3	102.5	107.9
<b>I квартал</b>	<b>35890.5</b>	<b>108.6</b>	<b>99.0</b>	<b>32019.7</b>	<b>100.9</b>	<b>96.9</b>
апрель	12963.4	119.9	101.5	12027.5	130.2	105.3
май	13220.8	115.9	99.7	12338.9	124.1	101.5
июнь	13460.1	111.8	101.1	12425.2	115.4	99.9

	Пищевые продукты, включая напитки, и табачные изделия			Непродовольственные товары		
	миллионов рублей	в % к		миллионов рублей	в % к	
		соответствующему периоду предыдущего года	предыдущему периоду		соответствующему периоду предыдущего года	предыдущему периоду
<b>II квартал</b>	<b>39644.3</b>	<b>115.7</b>	<b>106.7</b>	<b>36791.6</b>	<b>123.0</b>	<b>112.0</b>
<b>I полугодие</b>	<b>75534.8</b>	<b>112.2</b>	<b>x</b>	<b>68811.3</b>	<b>111.8</b>	<b>x</b>
июль	13813.4	113.3	103.2	12830.4	109.3	102.1
август	13920.8	112.1	101.3	13046.4	109.8	100.7
сентябрь	13366.1	109.4	95.5	12523.9	105.5	94.9
<b>III квартал</b>	<b>41100.3</b>	<b>111.6</b>	<b>103.1</b>	<b>38400.7</b>	<b>108.2</b>	<b>101.3</b>
<b>январь-сентябрь</b>	<b>116635.1</b>	<b>112.0</b>	<b>x</b>	<b>107212.0</b>	<b>110.6</b>	<b>x</b>
октябрь	13666.6	107.5	99.9	12859.5	108.5	101.9
<b>январь-октябрь</b>	<b>130301.7</b>	<b>111.5</b>	<b>x</b>	<b>120071.5</b>	<b>110.3</b>	<b>x</b>

### Изменение продажи основных продуктов питания и непродовольственных товаров

	Январь-сентябрь 2021 в % к январю-сентябрю 2020, (в сопоставимых ценах)	Доля в общем объеме продажи в январе-сентябре 2021, процентов		Справочно доля в общем объеме продажи в январе-сентябре 2020 (в фактических ценах), процентов
		в фактических ценах	в ценах января-сентября 2020	
Мясо и мясные продукты	105.4	6.9	6.8	7.7
из них:				
мясо животных	97.6	1.0	1.0	1.2
мясо домашней птицы	98.1	1.6	1.4	1.8
продукты из мяса и мяса птицы	106.1	3.6	3.7	4.2
консервы из мяса и мяса птицы	97.1	0.4	0.4	0.5
Рыба, ракообразные и моллюски	97.2	2.0	1.9	2.4
из них консервы из рыбы и морепродуктов	96.8	0.6	0.5	0.6
Животные масла и жиры	96.8	0.5	0.5	0.7
Растительные масла	102.8	0.4	0.4	0.4
Молочные продукты	109.9	4.9	5.0	5.4
из них:				

	Январь-сентябрь 2021 в % к январю-сентябрю 2020, (в сопоставимых ценах)	Доля в общем объеме продажи в январе-сентябре 2021, процентов		Справочно доля в общем объеме продаж в январе-сентябре 2020 (в фактических ценах), процентов
		в фактических ценах	в ценах января-сентября 2020	
сыры жирные	102.1	1.1	1.2	1.3
консервы молочные сухие, сублимированные	100.8	0.1	0.1	0.2
молоко питьевое	101.8	1.4	1.4	1.7
молочные напитки	93.2	0.3	0.4	0.5
Яйца	100.8	0.6	0.5	0.6
Сахар	103.7	0.5	0.3	0.4
Кондитерские изделия	107.6	3.5	3.6	4.0
Чай, кофе, какао	100.3	1.1	1.1	1.3
из них чай	97.2	0.5	0.5	0.6
Соль	91.8	0.1	0.1	0.1
Мука	93.6	0.1	0.1	0.2
Крупа	105.5	0.4	0.4	0.5
Макаронные изделия	96.6	0.4	0.4	0.5
Хлеб и хлебобулочные изделия	103.9	1.9	1.9	2.2
Свежий картофель	92.1	0.7	0.5	0.6
Свежие овощи	92.9	1.5	1.5	1.9
Свежие фрукты	91.6	2.0	2.1	2.7
Безалкогольные напитки	124.7	1.9	2.0	1.9
Табачные изделия	99.0	3.4	3.2	3.8
Ткани	91.8	0.0	0.0	0.0
Мужская, женская и детская одежда	108.4	2.1	2.2	2.4
Нательное белье	116.9	0.4	0.3	0.4
Изделия из меха	97.2	0.0	0.0	0.0
Чулочно-носочные изделия	115.7	0.2	0.2	0.2
Обувь	96.2	0.9	0.9	1.1
Туалетное и хозяйственное мыло	98.9	0.1	0.1	0.1
Косметические и парфюмерные товары	107.4	1.8	1.9	2.1
Компьютеры	126.8	0.6	0.6	0.6
Мобильные телефоны	125.7	1.1	1.0	0.9
Аудиоаппаратура	128.5	0.1	0.1	0.1
Телевизоры	108.8	0.5	0.5	0.5
Холодильники и морозильники	124.8	0.3	0.3	0.3



	Январь-сентябрь 2021 в % к январю-сентябрю 2020, (в сопоставимых ценах)	Доля в общем объеме продажи в январе-сентябре 2021, процентов		Справочно доля в общем объеме продажи в январе-сентябре 2020 (в фактических ценах), процентов
		в фактических ценах	в ценах января-сентября 2020	
Стиральные машины	128.1	0.3	0.3	0.2
Фотоаппаратура и фототовары	92.6	0.1	0.1	0.2
Автомобили легковые	103.6	7.2	6.8	7.9
Автомобильные детали, узлы и принадлежности	91.3	0.6	0.6	0.7
Бензины автомобильные	102.0	6.4	6.6	7.7
Дизельное топливо	114.3	4.0	4.2	4.3
Газовое моторное топливо	108.1	0.1	0.1	0.1
Мебель	91.8	1.4	1.3	1.7
Строительные материалы	109.5	1.7	1.4	1.6
Ювелирные изделия	109.0	0.8	0.6	0.7
Лекарственные средства	97.9	6.1	6.3	7.7
Изделия, применяемые в медицинских целях, ортопедические изделия	97.3	2.1	2.1	2.6
Книги	93.0	0.1	0.1	0.1
Газеты и журналы	91.4	0.1	0.1	0.1
Канцелярские и писчебумажные товары	108.8	0.2	0.2	0.2
Спортивные товары	106.1	0.2	0.2	0.2
Игры и игрушки	113.8	0.3	0.4	0.4
Продажа через сеть "Интернет"	180.2	1.9	1.9	1.3

В январе-сентябре 2021 г. объем приобретенных населением **на розничных рынках и ярмарках** пищевых продуктов, включая напитки, и табачных изделий составил 1.3 процента от общего объема продажи данной группы товаров, непродовольственных товаров – 1.3 процента от общего объема продажи непродовольственных товаров. По-прежнему значительна роль рынков в обеспечении населения мясом животных (14.9%), рыбой, ракообразными и моллюсками (9.8%), свежими фруктами (6.0%), сырами жирными (4.6%), свежим картофелем (4.2%); мужской, женской и детской одеждой (3.9%), обувью (3.0%), нательным бельем (1.7%).

**Доля рынков и ярмарок в общем объеме  
продажи отдельных товаров<sup>1)</sup>**  
(в процентах)

	Январь-сентябрь 2021	<u>Справочно</u> январь-сентябрь 2020
Мясо и мясные продукты	5.0	5.2
из них:		
мясо животных	14.9	14.3
мясо домашней птицы	3.3	3.3
продукты из мяса и мяса птицы	3.8	3.9
консервы из мяса и мяса птицы	2.4	2.5
Рыба, ракообразные и моллюски	9.8	9.1
из них консервы из рыбы и морепродуктов	2.4	3.8
Животные масла и жиры	1.0	1.8
Растительные масла	1.8	1.7
Маргариновая продукция	1.8	3.1
Молочные продукты	2.0	2.5
из них:		
сыры жирные	4.6	4.5
молоко питьевое	3.3	4.5
Яйца	1.4	2.2
Сахар	1.0	1.0
Кондитерские изделия	2.0	2.0
Чай, кофе, какао	0.5	0.6
из них чай	0.4	0.8
Соль	1.6	1.5
Мука	1.7	3.0
Крупа	0.4	0.9
Макаронные изделия	1.8	3.2
Хлеб и хлебобулочные изделия	0.9	1.8
Свежий картофель	4.2	6.7
Свежие овощи	3.5	3.2
Свежие фрукты	6.0	5.2
Табачные изделия	0.6	0.0
Туалетное и хозяйственное мыло	0.4	0.7
Игры и игрушки	0.6	1.3
Мужская, женская и детская одежда	3.9	6.8
Нательное белье	1.7	1.8
Чулочно-носочные изделия	1.6	3.4
Обувь	3.0	4.4
Косметические и парфюмерные товары	0.3	0.7
Часы	0.1	0.1

<sup>1)</sup> В фактических ценах.

**Структура продажи основных товаров в зависимости  
от места их реализации в январе-сентябре 2021 г.  
(в процентах)**

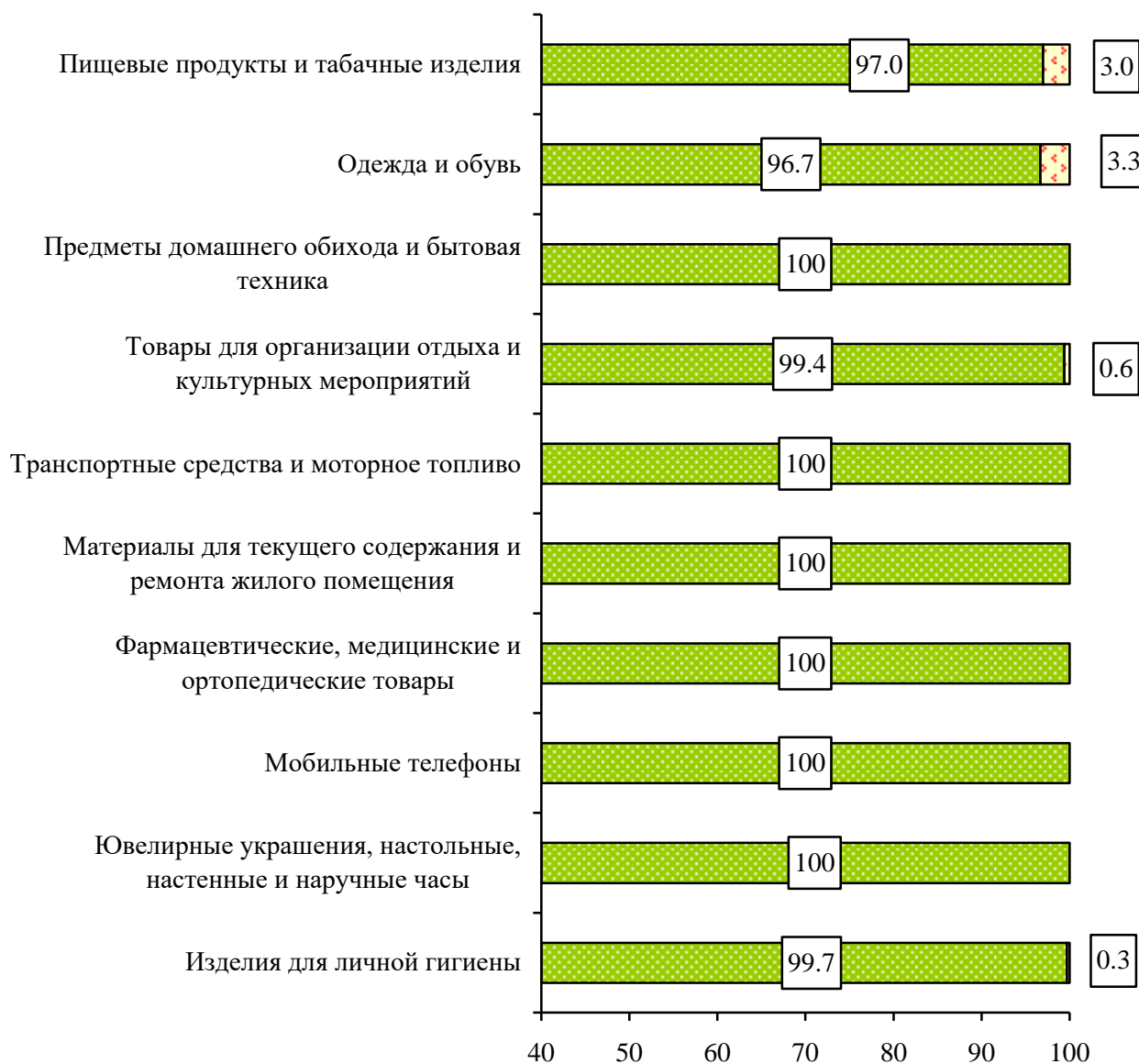

■ Торговые организации и индивидуальные предприниматели, осуществляющие деятельность вне рынка

■ Розничные рынки и ярмарки

**Товарные запасы в организациях розничной торговли**  
(на конец месяца)

	Товарные запасы, млн рублей	Уровень запасов, в днях торговли
<b>2020</b>		
январь	15270.6	44
февраль	15610.8	43
март	15324.7	40
апрель	15543.0	46
май	15479.0	45
июнь	15661.2	40
июль	15117.9	37
август	15176.7	36
сентябрь	15679.3	39
октябрь	16158.7	41
ноябрь	16724.6	43
декабрь	16530.9	36
<b>2021</b>		
январь	16379.5	43
февраль	16826.5	40
март	16947.0	42
апрель	17537.8	39
май	17284.9	37
июнь	17252.2	36
июль	16300.2	33
август	16570.5	34
сентябрь	17222.3	36
октябрь	17727.7	38

**Изменение запасов основных продуктов питания  
и непродовольственных товаров  
в организациях розничной торговли  
(в процентах)**

	1 октября 2021 в % к 1 октября 2020 (в сопоставимых ценах)	В % к общему объему запасов (в фактических ценах)	
		на 1 октября 2021	<u>справочно</u> на 1 октября 2020
Мясо и мясные продукты	107.7	1.8	1.6
из них:			
мясо животных	93.4	0.1	0.1
мясо домашней птицы	94.6	0.1	0.1
продукты из мяса и мяса птицы	118.7	1.0	0.9
консервы из мяса и мяса птицы	96.5	0.4	0.4
Рыба, ракообразные и моллюски	109.4	1.1	1.0
из них консервы			
из рыбы и морепродуктов	95.2	0.5	0.4
Животные масла и жиры	91.1	0.1	0.2
Растительные масла	116.6	0.4	0.3
Молочные продукты	114.7	1.7	1.5
из них:			
сыры жирные	96.2	0.6	0.6
консервы молочные			
сухие, сублимированные	133.1	0.3	0.3
молоко питьевое	101.3	0.1	0.1
молочные напитки	93.6	0.0	0.0
Яйца	108.5	0.1	0.1
Сахар	91.9	0.2	0.2
Кондитерские изделия	106.8	3.3	3.3
Чай, кофе, какао	105.9	1.9	1.9
из них чай	96.8	0.7	0.7
Соль	102.4	0.0	0.0
Мука	96.1	0.1	0.1
Крупа	110.7	0.3	0.3
Макаронные изделия	106.1	0.3	0.3
Хлеб и хлебобулочные изделия	106.4	0.3	0.2
Свежий картофель	92.8	0.0	0.0
Свежие овощи	91.7	0.2	0.2
Свежие фрукты	91.6	0.2	0.2
Безалкогольные напитки	113.5	1.4	1.4
Табачные изделия	95.3	3.2	3.1
Ткани	92.8	0.0	0.0
Мужская, женская и детская одежда	109.7	6.7	6.4
Нательное белье	112.4	1.3	1.1
Изделия из меха	90.2	0.1	0.2

	1 октября 2021 в % к 1 октября 2020 (в сопоставимых ценах)	В % к общему объему запасов (в фактических ценах)	
		на 1 октября 2021	<u>справочно</u> на 1 октября 2020
Чулочно-носочные изделия	102.6	1.1	1.1
Обувь	92.8	3.7	4.3
Туалетное и хозяйственное мыло	92.4	0.3	0.3
Косметические и парфюмерные товары	98.2	7.1	7.7
Компьютеры	161.6	1.7	1.1
Мобильные телефоны	91.2	2.6	2.7
Аудиоаппаратура	133.9	0.4	0.3
Телевизоры	114.8	1.8	1.6
Холодильники и морозильники	139.8	0.9	0.7
Стиральные машины	136.8	0.6	0.5
Автомобили легковые	103.8	4.9	4.5
Автомобильные детали, узлы и принадлежности	92.0	2.1	2.0
Бензины автомобильные	108.6	0.1	0.1
Строительные материалы	103.3	1.9	1.4
Лекарственные средства	102.6	3.0	3.2
Изделия, применяемые в медицинских целях, ортопедические изделия	96.6	1.6	1.8
Книги	122.2	0.2	0.2
Газеты и журналы	110.1	0.1	0.1
Игры и игрушки	103.9	3.0	2.9

**Изменение продажи и запасов основных продуктов питания  
и непродовольственных товаров в организациях розничной торговли,  
не относящихся к субъектам малого предпринимательства  
(в сопоставимых ценах)**

	Продано в октябре 2021 в % к сентябрю 2021	Запасы на 1 ноября 2021 в % к запасам на 1 октября 2021	Обеспеченность запасами, в днях торговли	
			на 1 ноября 2021	<u>справочно</u> на 1 октября 2021
Мясо и мясные продукты	99.7	103.5	9	8
из них:				
мясо животных	100.3	110.5	7	6
мясо домашней птицы	104.4	96.1	2	2
продукты из мяса и мяса птицы	97.8	104.3	9	8
консервы из мяса и мяса птицы	104.7	104.3	43	43
Рыба, ракообразные и моллюски	110.0	103.5	28	30

	Продано в октябре 2021 в % к сентябрю 2021	Запасы на 1 ноября 2021 в % к запасам на 1 октября 2021	Обеспеченность запасами, в днях торговли	
			на 1 ноября 2021	<u>справочно</u> на 1 октября 2021
из них консервы из рыбы и морепродуктов	134.2	103.6	45	58
Животные масла и жиры	105.2	111.1	8	8
Растительные масла	98.3	114.2	25	22
Молочные продукты	108.8	115.9	11	11
из них:				
сыры жирные	103.2	144.6	19	14
консервы молочные сухие, сублимированные	112.1	100.1	77	87
молоко питьевое	114.4	99.5	3	3
молочные напитки	103.2	84.5	10	12
Яйца	104.9	97.1	5	5
Сахар	86.4	92.2	9	8
Кондитерские изделия	100.8	104.4	28	27
Чай	102.3	107.3	50	48
Соль	91.4	102.2	26	23
Хлеб и хлебобулочные изделия	102.1	105.7	4	4
Мука	106.0	108.7	17	17
Крупа	110.9	93.8	20	23
Макаронные изделия	101.1	111.1	29	26
Свежий картофель	92.7	89.6	5	5
Свежие овощи	122.5	119.5	4	5
Свежие фрукты	126.8	119.4	4	5
Мужская, женская и детская одежда	92.8	103.9	81	72
Обувь	92.1	106.5	157	136
Компьютеры	98.6	91.5	47	50
Мобильные телефоны	94.0	83.0	36	41
Телевизоры	107.1	96.1	79	88
Холодильники и морозильники	84.9	104.1	72	59
Стиральные машины	95.8	96.7	54	53
Мебель	102.5	92.7	76	84
Строительные материалы	95.3	90.1	42	44
Автомобили легковые <sup>1)</sup>	92.0	109.8	31	26
Бензины автомобильные <sup>1)</sup>	96.2	105.5	8	7
Лекарственные средства	113.1	104.5	40	43

<sup>1)</sup> С учетом данных по организациям других видов деятельности, осуществляющим розничную торговлю.

## **2. РЕСТОРАНЫ, КАФЕ, БАРЫ**

Оборот общественного питания в октябре 2021 г. составил 1252.5 млн рублей, или 110.0 процента (в сопоставимых ценах) к соответствующему периоду предыдущего года, в январе-октябре 2021 г. – 11468.5 млн рублей, или 116.2 процента.

### **Динамика оборота общественного питания**

	Миллионов рублей	В % к	
		соответствующему периоду предыдущего года	предыдущему периоду
<b>2020</b>			
январь	1056.1	98.7	96.2
февраль	1053.3	97.3	99.0
март	1040.4	94.3	98.8
<b>I квартал</b>	<b>3149.8</b>	<b>96.7</b>	<b>94.4</b>
апрель	812.7	70.9	77.5
май	827.3	73.1	101.8
июнь	855.3	74.5	103.4
<b>II квартал</b>	<b>2495.3</b>	<b>72.8</b>	<b>70.3</b>
<b>I полугодие</b>	<b>5645.1</b>	<b>84.5</b>	<b>х</b>
июль	953.8	83.2	110.4
август	1040.6	88.8	109.4
сентябрь	1096.2	96.7	107.5
<b>III квартал</b>	<b>3090.6</b>	<b>89.5</b>	<b>123.7</b>
<b>январь-сентябрь</b>	<b>8735.7</b>	<b>85.4</b>	<b>х</b>
октябрь	1111.6	98.7	101.3
<b>январь-октябрь</b>	<b>9847.3</b>	<b>85.8</b>	<b>х</b>
ноябрь	1060.1	92.6	95.0
декабрь	1129.4	95.5	106.1
<b>IV квартал</b>	<b>3301.1</b>	<b>95.6</b>	<b>107.8</b>
<b>год</b>	<b>12036.8</b>	<b>88.6</b>	<b>х</b>
<b>2021</b>			
январь	1023.5	85.9	100.8
февраль	1061.3	91.0	104.9
март	1139.1	110.0	107.1
<b>I квартал</b>	<b>3223.9</b>	<b>102.3</b>	<b>97.8</b>
апрель	1176.9	146.6	103.3
май	1199.9	134.9	102.0
июнь	1160.5	136.0	96.2
<b>II квартал</b>	<b>3537.3</b>	<b>142.8</b>	<b>109.4</b>
<b>I полугодие</b>	<b>6761.2</b>	<b>120.2</b>	<b>х</b>
июль	1116.5	117.6	95.4
август	1119.4	107.5	100.1
сентябрь	1218.9	108.7	108.6
<b>III квартал</b>	<b>3454.8</b>	<b>111.1</b>	<b>96.2</b>
<b>январь-сентябрь</b>	<b>10216.0</b>	<b>117.0</b>	<b>х</b>
октябрь	1252.5	110.0	102.6
<b>январь-октябрь</b>	<b>11468.5</b>	<b>116.2</b>	<b>х</b>



### **3. РЫНОК ПЛАТНЫХ УСЛУГ НАСЕЛЕНИЮ**

В январе-октябре 2021 г. населению было оказано платных услуг на 56412.1 млн рублей, в октябре – на 5442.8 млн рублей.

В структуре объема платных услуг населению в январе-октябре 2021 г. преобладали коммунальные, телекоммуникационные, жилищные, транспортные и медицинские услуги. На их долю в целом приходилось 74.1 процента в общем объеме.

#### **Объем платных услуг населению по видам в январе-октябре 2021 г.**

	Миллионов рублей	В % к	
		итогу	январю-октябрю 2020
<b>Платные услуги</b>	<b>56412.1</b>	<b>100</b>	<b>111.5</b>
в том числе:			
бытовые	4355.1	7.7	110.3
транспортные	4660.9	8.3	117.5
почтовой связи, курьерские	285.4	0.5	85.0
телекоммуникационные	7359.7	13.0	96.5
жилищные	7032.8	12.5	103.8
коммунальные	18116.4	32.1	108.6
учреждений культуры	959.0	1.7	146.0
туристических агентств, туроператоров и прочие услуги по бронированию и сопутствующие им услуги	738.0	1.3	180.6
гостиниц и аналогичных услуг по предоставлению временного жилья	1667.8	3.0	128.6
физической культуры и спорта	473.7	0.8	154.4
медицинские	4615.9	8.2	143.3
специализированных коллективных средств размещения	962.5	1.7	147.4
из них			
санаторно-курортных организаций	727.1	1.3	150.3
ветеринарные	161.7	0.3	149.6
юридические	413.8	0.7	98.9
системы образования	3155.9	5.6	118.5
предоставляемые гражданам пожилого возраста и инвалидам	423.3	0.8	99.4
прочие платные услуги	1030.2	1.8	102.1

В структуре объема бытовых услуг в январе-октябре 2021 г. преобладали услуги по техобслуживанию и ремонту транспортных средств, машин и оборудования; услуги по ремонту и строительству жилья и других построек; ритуальные и парикмахерские услуги, занимая суммарно 84.2 процента в общем объеме.

**Объем бытовых услуг населению по видам  
в январе-октябре 2021 г.**

	Миллионов рублей	В % к	
		итогу	январю-октябрю 2020
<b>Бытовые услуги</b>	<b>4355.1</b>	<b>100</b>	<b>110.3</b>
в том числе:			
ремонт, окраска и пошив обуви	25.6	0.6	111.6
ремонт и пошив швейных, меховых и кожаных изделий, головных уборов и изделий текстильной галантереи, ремонт, пошив и вязание трикотажных изделий	54.9	1.3	106.7
ремонт и техническое обслуживание бытовой радиоэлектронной аппаратуры, бытовых машин и приборов, ремонт и изготовление металлоизделий	133.5	3.1	120.5
техническое обслуживание и ремонт транспортных средств, машин и оборудования	2096.4	48.1	111.4
изготовление и ремонт мебели	72.2	1.7	94.4
химическая чистка и крашение, услуги прачечных	56.9	1.3	104.2
ремонт и строительство жилья и других построек	583.8	13.4	109.9
услуги фотоателье	97.9	2.2	111.3
услуги бань и душевых	127.2	2.9	146.9
услуги парикмахерских	470.0	10.8	129.2
услуги предприятий по прокату	60.0	1.4	119.1
ритуальные услуги	519.1	11.9	88.4
прочие виды бытовых услуг	57.6	1.3	110.0

## 4. ОПТОВАЯ ТОРГОВЛЯ

В октябре 2021 г. оборот оптовой торговли составил 49741.4 млн рублей, или 101.6 процента (в сопоставимых ценах) к соответствующему периоду предыдущего года, в январе-октябре 2021 г. – 442778.5 млн рублей, или 107.4 процента.

### Динамика оборота оптовой торговли

	Оборот оптовой торговли			в том числе оборот оптовой торговли организаций оптовой торговли		
	МИЛЛИОНОВ рублей	В % к		МИЛЛИОНОВ рублей	В % к	
		соответствующему периоду предыдущего года	предыдущему периоду		соответствующему периоду предыдущего года	предыдущему периоду
<b>2020</b>						
январь	29616.6	92.6	74.7	24783.4	91.1	77.7
февраль	34068.5	101.9	114.9	28237.8	103.0	113.8
март	38319.1	102.7	111.9	30806.6	100.8	108.6
<b>I квартал</b>	<b>102004.2</b>	<b>99.3</b>	<b>85.2</b>	<b>83827.8</b>	<b>98.4</b>	<b>87.1</b>
апрель	32268.3	85.3	84.3	25434.1	83.3	82.7
май	33520.0	86.1	104.2	27819.6	86.6	109.7
июнь	39699.2	99.7	117.6	32556.0	98.9	116.2
<b>II квартал</b>	<b>105487.5</b>	<b>90.5</b>	<b>103.2</b>	<b>85809.7</b>	<b>89.8</b>	<b>102.1</b>
<b>I полугодие</b>	<b>207491.7</b>	<b>94.6</b>	х	<b>169637.5</b>	<b>93.9</b>	х
июль	45468.9	103.4	114.5	36929.7	103.9	113.4
август	42617.7	104.5	93.6	35086.1	103.1	94.9
сентябрь	44086.0	108.6	103.4	35659.2	105.4	101.6
<b>III квартал</b>	<b>132172.6</b>	<b>105.4</b>	<b>124.7</b>	<b>107675.0</b>	<b>104.1</b>	<b>124.9</b>
<b>январь-сентябрь</b>	<b>339664.3</b>	<b>98.5</b>	х	<b>277312.5</b>	<b>97.6</b>	х
октябрь	44654.0	105.4	100.8	35817.1	105.7	100.0
<b>январь-октябрь</b>	<b>384318.3</b>	<b>99.3</b>	х	<b>313129.6</b>	<b>98.4</b>	х
ноябрь	42176.7	108.8	93.9	34041.6	108.4	94.5
декабрь	44996.4	110.1	105.6	35254.2	107.3	102.5
<b>IV квартал</b>	<b>131827.1</b>	<b>108.1</b>	<b>98.5</b>	<b>105112.9</b>	<b>107.1</b>	<b>96.5</b>
<b>год</b>	<b>471491.4</b>	<b>101.0</b>	х	<b>382425.4</b>	<b>100.0</b>	х
<b>2021</b>						
январь	29813.2	97.0	65.8	24672.0	96.0	69.5
февраль	35042.4	99.0	117.2	28498.2	97.1	115.2
март	42259.2	106.2	120.1	34666.5	108.4	121.2

	Оборот оптовой торговли			в том числе оборот оптовой торговли организаций оптовой торговли		
	миллионов рублей	в % к		миллионов рублей	в % к	
		соответствующему периоду предыдущего года	предыдущему периоду		соответствующему периоду предыдущего года	предыдущему периоду
<b>I квартал</b>	<b>107114.8</b>	<b>101.1</b>	<b>79.8</b>	<b>87836.7</b>	<b>100.9</b>	<b>82.0</b>
апрель	44088.7	129.1	102.5	34634.9	128.7	98.1
май	43134.1	119.2	96.2	34507.3	114.9	98.0
июнь	48848.8	114.0	112.5	39074.4	111.2	112.5
<b>II квартал</b>	<b>136071.6</b>	<b>120.3</b>	<b>122.7</b>	<b>108216.6</b>	<b>117.6</b>	<b>119.0</b>
<b>I полугодие</b>	<b>243186.4</b>	<b>110.9</b>	<b>x</b>	<b>196053.3</b>	<b>109.3</b>	<b>x</b>
июль	49293.7	99.7	100.1	39734.9	99.0	100.9
август	49786.8	107.1	100.6	39913.7	104.3	100.0
сентябрь <sup>1)</sup>	50770.2	105.2	101.6	40604.8	104.0	101.4
<b>III квартал<sup>1)</sup></b>	<b>149850.7</b>	<b>103.9</b>	<b>107.8</b>	<b>120253.4</b>	<b>102.4</b>	<b>108.7</b>
<b>январь-сентябрь<sup>1)</sup></b>	<b>393037.1</b>	<b>108.2</b>	<b>x</b>	<b>316306.7</b>	<b>106.6</b>	<b>x</b>
октябрь	49741.4	101.6	97.4	38441.3	97.9	94.1
<b>январь-октябрь</b>	<b>442778.5</b>	<b>107.4</b>	<b>x</b>	<b>354748.0</b>	<b>105.6</b>	<b>x</b>

<sup>1)</sup> Данные изменены за счет уточнения респондентами ранее предоставленной оперативной информации.

В октябре 2021 г. оборот оптовой торговли на 77.3 процента формировался организациями оптовой торговли (в октябре 2020 г. – на 80.2%), оборот которых составил 38441.3 млн рублей, или 97.9 процента (в сопоставимых ценах) к октябрю 2020 г.

**Структура оборота оптовой торговли  
по видам деятельности организаций оптовой торговли  
(без субъектов малого предпринимательства и организаций  
со средней численностью работников до 15 человек,  
не являющихся субъектами малого предпринимательства;  
в процентах к итогу, в фактических ценах)**

	Октябрь 2021	<u>Справочно</u> октябрь 2020
<b>Организации, осуществляющие оптовую торговлю, включая торговлю через агентов, кроме торговли автотранспортными средствами и мотоциклами</b>	<b>100</b>	<b>100</b>
в том числе осуществлявшие оптовую торговлю:		
через агентов (за вознаграждение или на договорной основе)	0.3	0.4
сельскохозяйственным сырьем и живыми животными	-	-
пищевыми продуктами, напитками и табачными изделиями	19.1	14.3
из них:		
мясом и мясными продуктами	1.3	1.0
молочными продуктами, яйцами и пищевыми маслами и жирами	-	-
напитками	2.4	0.9
табачными изделиями	9.0	6.8
непродовольственными потребительскими товарами	14.0	10.6
из них:		
бытовыми электротоварами	0.2	0.3
фармацевтической продукцией и изделиями, применяемыми в медицинских целях	10.2	8.3
прочими бытовыми товарами	1.6	0.0
информационным и коммуникационным оборудованием	-	3.6
машинами и оборудованием	2.8	4.1
несельскохозяйственными промежуточными продуктами, отходами и ломом	56.2	60.8
из них:		
твердым, жидким и газообразным топливом и подобными продуктами	46.2	55.5
металлами и металлическими рудами	6.2	3.6
лесоматериалами, строительными материалами и санитарно-техническим оборудованием	1.6	1.0
неспециализированную	7.6	6.2

## IV. ИНВЕСТИЦИИ

### 1. ФИНАНСОВЫЕ ВЛОЖЕНИЯ ОРГАНИЗАЦИЙ

Общий объем финансовых вложений организаций (без субъектов малого предпринимательства) в январе-сентябре 2021 г. составил 428.9 млрд рублей, что на 12.6 процента больше, чем в январе-сентябре 2020 г. Долгосрочные финансовые вложения составили 17383.2 млн рублей (увеличение на 29.2%), краткосрочные – 411554.8 млн рублей (увеличение на 12.0%).

#### Структура финансовых вложений организаций

	Январь-сентябрь 2021		Накоплено на конец сентября 2021	
	миллионов рублей	в % к итогу	миллионов рублей	в % к итогу
<b>Общий объем финансовых вложений</b>	<b>428938.0</b>	<b>100</b>	<b>142160.5</b>	<b>100</b>
в том числе:				
<b>долгосрочные финансовые вложения организаций</b>	<b>17383.2</b>	<b>4.1</b>	<b>86417.8</b>	<b>60.8</b>
в том числе:				
в паи и акции других организаций	1266.9	0.3	39743.2	28.0
в долговые ценные бумаги и депозитные сертификаты	16.9	0.0	17.1	0.0
предоставленные займы	15880.3	3.7	46349.1	32.6
банковские вклады	219.1	0.1	301.6	0.2
прочие долгосрочные финансовые вложения	-	-	6.8	0.0
<b>краткосрочные финансовые вложения организаций</b>	<b>411554.8</b>	<b>95.9</b>	<b>55742.7</b>	<b>39.2</b>
в том числе:				
в паи и акции других организаций	0.7	0.0	7902.4	5.6
в долговые ценные бумаги и депозитные сертификаты	301.1	0.1	101.3	0.1
предоставленные займы	24167.7	5.6	18466.8	13.0
банковские вклады	386695.2	90.2	28580.0	20.1
прочие краткосрочные финансовые вложения	390.2	0.1	692.2	0.5

**Финансовые вложения**  
**по видам экономической деятельности**  
(миллионов рублей)

	Январь-сентябрь 2021			Накоплено на конец сентября 2021		
	всего	в том числе		всего	в том числе	
		долго- срочные	кратко- срочные		долго- срочные	кратко- срочные
<b>Всего</b>	<b>428938.0</b>	<b>17383.2</b>	<b>411554.8</b>	<b>142160.5</b>	<b>86417.8</b>	<b>55742.7</b>
в том числе:						
сельское, лесное хозяйство, охота, рыболовство и рыбоводство	46073.5	149.9	45923.6	7498.7	413.9	7084.8
добыча полезных ископаемых	...	-	...	...	...	...
обрабатывающие производства	274868.1	11633.2	263234.8	71819.2	51845.7	19973.5
обеспечение электрической энергией, газом и паром; кондиционирование воздуха	1451.5	30.6	1420.9	16207.3	5433.5	10773.8
водоснабжение; водо- отведение, организация сбора и утилизации отхо- дов, деятельность по лик- видации загрязнений	154.9	-	154.9	155.1	42.6	112.4
строительство	10045.9	100.1	9945.8	2362.7	866.9	1495.7
торговля оптовая и розничная; ремонт автотранспортных средств и мотоциклов	14394.1	463.3	13930.8	1979.0	492.8	1486.2
транспортировка и хранение	6018.0	244.3	5773.7	1107.9	631.8	476.2
деятельность гостиниц и предприятий обществен- ного питания	2390.4	355.0	2035.4	785.0	644.1	140.8
деятельность в области информации и связи	...	...	...	...	...	...
деятельность финансовая и страховая	49953.8	3829.3	46124.5	34121.0	23389.6	10731.4
деятельность по операциям с недвижимым имуществом	1607.6	80.4	1527.2	2075.4	162.4	1913.0
деятельность профессио- нальная, научная и техни- ческая	18711.7	61.0	18650.7	553.6	222.3	331.3

	Январь-сентябрь 2021			Накоплено на конец сентября 2021		
	всего	в том числе		всего	в том числе	
		долго- срочные	кратко- срочные		долго- срочные	кратко- срочные
деятельность административная и сопутствующие дополнительные услуги	277.8	0.0	277.8	2566.3	1639.4	926.9
государственное управление и обеспечение военной безопасности; социальное обеспечение	-	-	-	-	-	-
образование	177.0	1.0	176.0	73.5	2.4	71.1
деятельность в области здравоохранения и социальных услуг	223.3	-	223.3	56.2	-	56.2
деятельность в области культуры, спорта, организации досуга и развлечений	1964.6	-	1964.6	60.7	3.8	56.9
предоставление прочих видов услуг	179.9	-	179.9	33.6	24.4	9.3

По состоянию на 1 октября 2021 г. заемные средства организаций составили 271.3 млрд рублей и распределились следующим образом: доля банковских кредитов составила 80.6 процента, займов сторонних организаций – 18.5, выпущенных долговых ценных бумаг – 0.9 процента.



## Заемные средства организаций на 1 октября 2021 г.

	Всего		в том числе					
	миллионов рублей	в % к итогу	кредиты банка		займы		долговые ценные бумаги	
			миллионов рублей	в % к итогу	миллионов рублей	в % к итогу	миллионов рублей	в % к итогу
<b>Всего</b>	<b>271268.1</b>	<b>100</b>	<b>218763.9</b>	<b>100</b>	<b>50083.0</b>	<b>100</b>	<b>2421.1</b>	<b>100</b>
в том числе:								
сельское, лесное хозяйство, охота, рыболовство и рыбоводство	12135.9	4.5	11199.1	5.1	761.5	1.5	175.3	7.2
добыча полезных ископаемых	...	...	-	-	...	...	-	-
обрабатывающие производства	127530.5	47.0	93782.2	42.9	32192.7	64.3	1555.5	64.2
обеспечение электрической энергией, газом и паром; кондиционирование воздуха	11628.5	4.3	11569.7	5.3	58.8	0.1	-	-
водоснабжение; водоотведение, организация сбора и утилизации отходов, деятельность по ликвидации загрязнений	39.3	0.0	39.3	0.0	-	-	-	-
строительство	619.4	0.2	15.9	0.0	603.5	1.2	-	-
торговля оптовая и розничная; ремонт автотранспортных средств и мотоциклов	3196.4	1.2	1563.7	0.7	1632.7	3.3	-	-
транспортировка и хранение	2518.2	0.9	1822.7	0.8	695.5	1.4	-	-
деятельность гостиниц и предприятий общественного питания	449.0	0.2	175.9	0.1	273.1	0.5	-	-
деятельность в области информации и связи	...	...	-	-	...	...	-	-
деятельность финансовая и страховая	100133.2	36.9	92201.2	42.1	7241.8	14.5	690.3	28.5

	Всего		в том числе					
	миллионов рублей	в % к итогу	кредиты банка		займы		долговые ценные бумаги	
			миллионов рублей	в % к итогу	миллионов рублей	в % к итогу	миллионов рублей	в % к итогу
деятельность по операциям с недвижимым имуществом	9547.9	3.5	5824.5	2.7	3723.4	7.4	-	-
деятельность профессиональная, научная и техническая	671.0	0.2	563.6	0.3	107.4	0.2	-	-
деятельность административная и сопутствующие дополнительные услуги	2605.5	1.0	-	-	2605.5	5.2	-	-
государственное управление и обеспечение военной безопасности; социальное обеспечение	-	-	-	-	-	-	-	-
образование	-	-	-	-	-	-	-	-
деятельность в области здравоохранения и социальных услуг	17.2	0.0	6.0	0.0	11.1	0.0	-	-
деятельность в области культуры, спорта, организации досуга и развлечений	27.4	0.0	-	-	27.4	0.1	-	-
предоставление прочих видов услуг	8.3	0.0	-	-	8.3	0.0	-	-

## **2. ИНВЕСТИЦИИ В НЕФИНАНСОВЫЕ АКТИВЫ**

В январе-сентябре 2021 г. инвестиции в нефинансовые активы (без субъектов малого предпринимательства и объема инвестиций, не наблюдаемых прямыми статистическими методами) составили 49632.3 млн рублей, из них 98.9 процента – инвестиции в основной капитал.

### **Структура инвестиций в нефинансовые активы** (без субъектов малого предпринимательства и объема инвестиций, не наблюдаемых прямыми статистическими методами)

	Январь-сентябрь 2021		Справочно январь- сентябрь 2020 в % к итогу <sup>1)</sup>
	миллионов рублей	в % к итогу	
<b>Инвестиции в нефинансовые активы</b>	<b>49632.3</b>	<b>100</b>	<b>100</b>
в том числе:			
инвестиции в основной капитал	49100.4	98.9	99.5
инвестиции в произведенные нефинансовые активы	531.9	1.1	0.5

<sup>1)</sup> Структура приведена по результатам разработки за январь-сентябрь 2020 г.

### **ИНВЕСТИЦИИ В ОСНОВНОЙ КАПИТАЛ**

В январе-сентябре 2021 г. использовано 67267.5 млн рублей инвестиций в основной капитал (включая субъекты малого предпринимательства и объем инвестиций, не наблюдаемых прямыми статистическими методами), или 118.3 процента к уровню января-сентября 2020 г. Объем инвестиций в основной капитал определен в соответствии с “Официальной статистической методологией определения инвестиций в основной капитал на региональном уровне”, утвержденной приказом Росстата от 18.09.2014 № 569.

**Видовая структура инвестиций в основной капитал**  
(без субъектов малого предпринимательства и объема инвестиций,  
не наблюдаемых прямыми статистическими методами)

	Январь-сентябрь 2021		Справочно январь-сентябрь 2020
	миллионов рублей	в % к итогу	в % к итогу <sup>1)</sup>
<b>Инвестиции в основной капитал</b>	<b>49100.4</b>	<b>100</b>	<b>100</b>
в том числе:			
жилые здания и помещения	1685.7	3.4	5.7
здания (кроме жилых) и сооружения, расходы на улучшения земель	15147.8	30.9	36.5
машины, оборудование, транспортные средства, хозяйственный инвентарь	30347.1	61.8	53.8
объекты интеллектуальной собственности	1315.5	2.7	2.4
прочие	604.3	1.2	1.7

<sup>1)</sup> Структура приведена по результатам разработки за январь-сентябрь 2020 г.

**Структура инвестиций в основной капитал  
по источникам финансирования**  
(без субъектов малого предпринимательства и объема инвестиций,  
не наблюдаемых прямыми статистическими методами)

	Январь-сентябрь 2021		Справочно январь-сентябрь 2020
	миллионов рублей	в % к итогу	в % к итогу <sup>1)</sup>
<b>Инвестиции в основной капитал</b>	<b>49100.4</b>	<b>100</b>	<b>100</b>
в том числе по источникам финансирования:			
собственные средства	29953.5	61.0	68.0
привлеченные средства	19146.9	39.0	32.0
в том числе:			
кредиты банков	5272.4	10.7	4.7
заемные средства других организаций	1611.8	3.3	5.5
инвестиции из-за рубежа	...	...	-
бюджетные средства	4418.6	9.0	12.2
в том числе:			
из федерального бюджета	2777.5	5.7	7.5
из областного и местных бюджетов	1641.2	3.3	4.8
средства внебюджетных фондов	49.3	0.1	0.2
средства организаций и населения, привлеченные для долевого строительства	1103.8	2.2	4.1
прочие	6690.3	13.6	5.2

<sup>1)</sup> Структура приведена по результатам разработки за январь-сентябрь 2020 г.

**Объем инвестиций в основной капитал  
по видам экономической деятельности**  
(без субъектов малого предпринимательства и объема инвестиций,  
не наблюдаемых прямыми статистическими методами)

	Январь-сентябрь 2021			Справочно январь- сентябрь 2020 в % к итогу <sup>1)</sup>
	миллионов рублей	в % к		
		итогу	январю- сентябрю 2020	
<b>Всего</b>	<b>49100.4</b>	<b>100</b>	<b>121.0</b>	<b>100</b>
Сельское, лесное хозяйство, охота, рыболовство и рыбоводство	2385.3	4.9	111.9	5.0
Добыча полезных ископаемых	19.2	0.0	в 3.0 р.	...
Обрабатывающие производства	22094.4	45.0	125.8	43.7
Обеспечение электрической энергией, газом и паром; кондиционирование воздуха	2408.6	4.9	77.3	7.7
Водоснабжение; водоотведение, организация сбора и утилизации отходов, деятельность по ликвидации загрязнений	953.5	1.9	91.5	2.6
Строительство	573.5	1.2	139.8	1.1
Торговля оптовая и розничная; ремонт автотранспортных средств и мотоциклов	1517.2	3.1	100.9	3.2
Транспортировка и хранение	6264.8	12.8	149.1	10.5
Деятельность гостиниц и предприятий общественного питания	278.3	0.6	41.7	1.7
Деятельность в области информации и связи	6403.1	13.0	в 2.3 р.	7.2
Деятельность финансовая и страховая	185.8	0.4	83.9	0.5
Деятельность по операциям с недвижимым имуществом	1847.0	3.8	73.5	6.2
Деятельность профессиональная, научная и техническая	199.8	0.4	131.3	0.4
Деятельность административная и сопутствующие дополнительные услуги	251.1	0.5	в 3.2 р.	0.2
Государственное управление и обеспечение военной безопасности; социальное обеспечение	281.3	0.6	136.2	0.5
Образование	1353.3	2.8	86.3	3.9
Деятельность в области здравоохранения и социальных услуг	1470.5	3.0	92.9	3.9
Деятельность в области культуры, спорта, организации досуга и развлечений	601.9	1.2	78.3	1.6
Предоставление прочих видов услуг	11.9	0.0	109.9	0.2

<sup>1)</sup> Структура приведена по результатам разработки за январь-сентябрь 2020 г.

Затраты организаций (без субъектов малого предпринимательства и объема инвестиций, не наблюдаемых прямыми статистическими методами) на приобретение основных средств, бывших в употреблении у других юридических и физических лиц, и объектов незавершенного строительства в январе-сентябре 2021 г. составили 1250.9 млн рублей. Из них на приобретение машин, оборудования и транспортных средств было использовано 168.5 млн рублей.

## V. ЦЕНЫ

### Индексы цен и тарифов (на конец периода; в процентах)

	К предыдущему месяцу			Октябрь 2021 к		Январь- октябрь 2021 к январю- октябрю 2020	Справочно октябрь 2020 к декабрю 2019
	август 2021	сентябрь 2021	октябрь 2021	декабрю 2020	октябрю 2020		
Индекс потребительских цен	100.1	100.5	101.2	106.9	108.5	106.3	103.9
Индекс цен производителей промышленных товаров <sup>1)</sup>	101.0	101.2	100.9	113.5	114.4	109.6	103.6
Индекс цен на продукцию (затраты, услуги) инвестиционного назначения	101.0	100.6	100.2	105.6	105.0	105.1	106.0
Индекс тарифов на грузовые перевозки	100.0	100.0	100.0	103.6	103.6	103.6	103.3

<sup>1)</sup> На товары, предназначенные для реализации на внутреннем рынке.

### Индексы потребительских цен и цен производителей промышленных товаров (на конец месяца; в процентах к предыдущему месяцу)

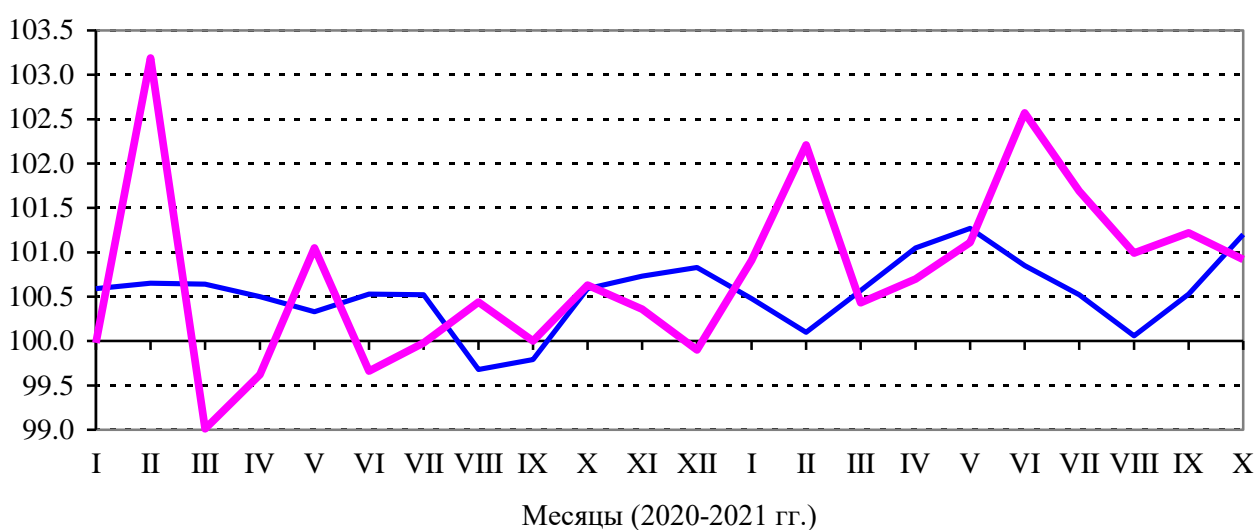

— Потребительские цены

— Цены производителей промышленных товаров

# 1. ПОТРЕБИТЕЛЬСКИЕ ЦЕНЫ

В октябре 2021 г. индекс потребительских цен по отношению к предыдущему месяцу составил 101.2 процента, в том числе на продовольственные товары – 102.3, непродовольственные товары – 100.7, услуги – 100.4 процента.

## Индексы потребительских цен и тарифов на товары и услуги (на конец периода; в процентах)

	Всего		в том числе на					
	к преды- дущему периоду	к декабрю предыду- щего года	продовольственные товары		непродовольственные товары		услуги	
			к преды- дущему периоду	к декабрю предыду- щего года	к преды- дущему периоду	к декабрю предыду- щего года	к преды- дущему периоду	к декабрю предыду- щего года
<b>2020</b>								
январь	100.6	100.6	100.9	100.9	100.6	100.6	100.3	100.3
февраль	100.7	101.2	101.0	101.9	100.1	100.7	100.9	101.2
март	100.6	101.9	101.3	103.1	100.6	101.3	99.9	101.0
<b>I квартал</b>	<b>101.9</b>	<b>101.9</b>	<b>103.1</b>	<b>103.1</b>	<b>101.3</b>	<b>101.3</b>	<b>101.0</b>	<b>101.0</b>
апрель	100.5	102.4	101.1	104.2	100.4	101.7	99.9	101.0
май	100.3	102.7	100.1	104.4	100.4	102.1	100.5	101.4
июнь	100.5	103.3	101.0	105.4	100.3	102.4	100.3	101.7
<b>II квартал</b>	<b>101.4</b>	<b>103.3</b>	<b>102.2</b>	<b>105.4</b>	<b>101.1</b>	<b>102.4</b>	<b>100.7</b>	<b>101.7</b>
июль	100.5	103.8	100.3	105.7	100.6	102.9	100.8	102.5
август	99.7	103.5	98.6	104.3	100.6	103.5	100.0	102.5
сентябрь	99.8	103.3	99.3	103.5	100.5	104.0	99.7	102.1
<b>III квартал</b>	<b>100.0</b>	<b>103.3</b>	<b>98.2</b>	<b>103.5</b>	<b>101.6</b>	<b>104.0</b>	<b>100.4</b>	<b>102.1</b>
октябрь	100.6	103.9	100.7	104.3	101.0	105.0	99.9	102.1
ноябрь	100.7	104.6	101.2	105.5	100.9	105.9	100.0	102.1
декабрь	100.8	105.5	101.6	107.2	100.4	106.4	100.4	102.4
<b>IV квартал</b>	<b>102.2</b>	<b>105.5</b>	<b>103.6</b>	<b>107.2</b>	<b>102.3</b>	<b>106.4</b>	<b>100.3</b>	<b>102.4</b>
<b>2021</b>								
январь	100.5	100.5	100.7	100.7	100.7	100.7	99.9	99.9
февраль	100.1	100.6	99.3	100.0	100.5	101.2	100.7	100.7
март	100.6	101.2	100.2	100.2	100.8	102.0	100.8	101.4
<b>I квартал</b>	<b>101.2</b>	<b>101.2</b>	<b>100.2</b>	<b>100.2</b>	<b>102.0</b>	<b>102.0</b>	<b>101.4</b>	<b>101.4</b>
апрель	101.1	102.2	101.6	101.8	100.9	102.9	100.5	102.0
май	101.3	103.5	102.2	104.1	101.1	104.0	100.2	102.2
июнь	100.9	104.4	100.7	104.8	100.9	104.9	101.1	103.3

	Всего		в том числе на					
	к предыдущему периоду	к декабрю предыдущего года	продовольственные товары		непродовольственные товары		услуги	
			к предыдущему периоду	к декабрю предыдущего года	к предыдущему периоду	к декабрю предыдущего года	к предыдущему периоду	к декабрю предыдущего года
<b>II квартал</b>	<b>103.2</b>	<b>104.4</b>	<b>104.6</b>	<b>104.8</b>	<b>102.8</b>	<b>104.9</b>	<b>101.8</b>	<b>103.3</b>
июль	100.5	104.9	99.5	104.2	101.2	106.1	101.2	104.5
август	100.1	105.0	99.3	103.5	101.1	107.3	99.9	104.4
сентябрь	100.5	105.6	100.6	104.1	101.1	108.5	99.8	104.2
<b>III квартал</b>	<b>101.1</b>	<b>105.6</b>	<b>99.3</b>	<b>104.1</b>	<b>103.4</b>	<b>108.5</b>	<b>100.9</b>	<b>104.2</b>
октябрь	101.2	106.9	102.3	106.5	100.7	109.3	100.4	104.6

### Индексы потребительских цен (на конец месяца; в процентах к декабрю предыдущего года)

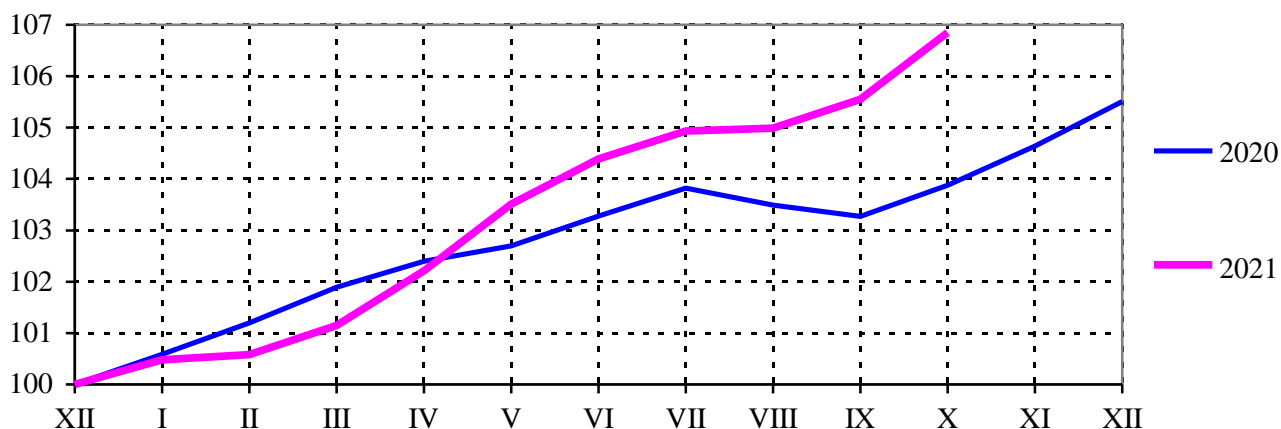

В октябре 2021 г. индекс цен на **продовольственные товары**, включая алкогольные напитки, составил 102.3 процента (в октябре 2020 г. – 100.7%).

### Индексы цен на отдельные группы и виды продовольственных товаров (на конец периода; в процентах)

	К предыдущему месяцу			Октябрь 2021 к		Январь-октябрь 2021 к январю-октябрю 2020	Справочно октябрь 2020 к декабрю 2019
	август 2021	сентябрь 2021	октябрь 2021	декабрю 2020	октябрю 2020		
Продовольственные товары без алкогольных напитков	99.2	100.8	102.5	107.6	110.8	107.5	104.7
хлеб и хлебобулочные изделия	100.5	99.4	102.0	107.6	109.6	107.8	105.3
мука	98.1	102.0	101.6	98.3	104.6	107.0	114.5



	К предыдущему месяцу			Октябрь 2021 к		Январь-октябрь 2021 к январю-октябрю 2020	Справочно октябрь 2020 к декабрю 2019
	август 2021	сентябрь 2021	октябрь 2021	декабрю 2020	октябрю 2020		
крупы и бобовые	100.6	101.2	102.3	111.8	109.3	110.3	119.9
макаронные изделия	99.7	102.8	102.9	112.8	116.8	110.5	105.0
мясо и птица	101.4	100.9	103.2	117.2	119.5	112.2	100.4
рыба и морепродукты	100.9	100.0	99.9	108.7	108.8	108.5	104.2
молоко и молочная продукция	101.5	101.1	100.2	104.6	105.7	103.4	102.7
сыр	100.7	99.6	98.5	105.8	105.6	106.6	103.5
масло сливочное	98.3	101.8	99.1	99.2	102.1	103.4	103.1
масло подсолнечное	100.0	99.5	100.3	99.3	108.8	116.0	110.3
яйца	93.0	101.1	113.2	108.1	126.7	121.6	96.3
сахар-песок	100.7	101.7	101.2	106.0	111.7	146.7	167.2
кондитерские изделия	99.6	99.6	103.0	107.2	108.2	104.4	103.9
плодоовощная продукция	90.9	103.4	111.1	107.5	123.2	109.3	106.7
Алкогольные напитки	99.9	98.6	101.0	99.1	100.7	99.2	101.0

**Стоимость условного (минимального) набора продуктов питания,** используемого для межрегиональных сопоставлений покупательной способности населения, по Ярославской области на конец октября 2021 г. составила 4795.3 рубля в расчете на месяц и повысилась по сравнению с предыдущим месяцем на 3.7 процента (в октябре 2020 г. – на 1.0%).

Средние цены на отдельные продукты питания на потребительском рынке представлены ниже:

(на конец месяца; рублей за килограмм)

	Январь 2021	Март 2021	Июнь 2021	Сентябрь 2021	Октябрь 2021	Справочно октябрь 2020
Говядина (кроме бескостного мяса)	381.12	396.30	408.23	419.53	426.65	380.55
Рыба мороженая неразделанная	148.37	154.26	151.18	153.48	154.70	154.85
Масло сливочное	623.80	622.07	641.44	634.39	628.74	651.39
Масло подсолнечное	119.02	118.80	121.06	120.66	121.02	110.91
Молоко питьевое цельное пастеризованное, за литр	50.47	50.23	51.47	52.41	52.73	48.89
Сыры сычужные твердые	586.77	605.40	616.13	631.21	616.45	581.72
Яйца, за десяток	70.11	74.65	71.17	66.95	75.79	59.83
Сахар-песок	48.02	48.67	49.47	50.70	51.29	45.94

	Январь 2021	Март 2021	Июнь 2021	Сентябрь 2021	Октябрь 2021	Справочно октябрь 2020
Мука пшеничная	41.69	40.05	41.66	41.65	42.28	39.50
Хлеб ржано-пшеничный	45.00	44.62	46.37	46.24	48.58	43.10
Хлебобулочные изделия из муки высшего сорта	67.19	69.58	70.42	71.70	72.48	66.51
Макаронные изделия	82.71	88.14	89.65	93.48	96.08	79.31
Рис	80.16	79.55	79.84	79.22	84.16	83.00
Картофель	31.04	33.42	57.05	30.77	38.07	23.71
Капуста свежая	19.27	20.58	40.35	36.14	36.10	18.40
Лук репчатый	29.61	32.57	37.68	31.54	32.17	25.38
Яблоки	109.16	109.65	108.66	105.09	96.50	102.01
Водка крепостью 40% об. спирта и выше, за литр	603.98	603.10	619.00	623.60	607.40	593.22

Цены на **непродовольственные товары** в октябре 2021 г. выросли на 0.7 процента (в октябре 2020 г. – на 1.0%).

**Индексы цен на отдельные группы непродовольственных товаров**  
(на конец периода; в процентах)

	К предыдущему месяцу			Октябрь 2021 к		Январь- октябрь 2021 к январю- октябрю 2020	Справочно октябрь 2020 к декабрю 2019
	август 2021	сентябрь 2021	октябрь 2021	декабрю 2020	октябрю 2020		
Ткани	100.1	100.0	100.3	103.4	103.5	102.4	100.6
Одежда и белье	100.8	100.5	101.0	104.7	105.1	104.7	103.1
Обувь	100.9	101.5	100.0	102.2	102.3	103.1	103.3
Моющие и чистящие средства	100.6	101.1	100.9	108.9	111.0	110.5	107.8
Табачные изделия	105.0	100.2	100.3	116.1	117.7	113.5	106.9
Мебель	101.4	101.6	101.8	118.2	122.1	117.7	105.1
Электротовары	101.0	100.1	101.6	103.2	104.9	104.8	106.1
Бумажно-беловые товары	102.0	101.6	102.2	109.4	108.9	105.0	106.7
Телерадиотовары	101.4	98.9	102.2	111.0	111.7	105.7	102.6
Персональные компьютеры	100.4	100.4	101.4	104.5	106.4	103.6	104.1
Строительные материалы	100.6	99.4	100.3	121.0	122.4	115.6	103.6
Медикаменты	100.5	100.0	100.4	101.0	102.5	104.1	108.2
Легковые автомобили	100.9	103.4	100.8	115.3	117.8	113.3	106.3
Дизельное топливо	100.9	100.2	100.7	105.2	106.2	103.8	99.6
Бензин	101.0	99.2	101.1	107.0	107.0	105.7	102.0

Индекс цен на услуги в октябре 2021 г. составил 100.4 процента (в октябре 2020 г. – 99.9%).

**Индексы цен на отдельные группы и виды услуг**  
(на конец периода; в процентах)

	К предыдущему месяцу			Октябрь 2021 к		Январь-октябрь 2021 к январю-октябрю 2020	Справочно октябрь 2020 к декабрю 2019
	август 2021	сентябрь 2021	октябрь 2021	декабрю 2020	октябрю 2020		
Жилищно-коммунальные	99.9	99.9	100.4	103.8	103.9	103.4	102.7
Жилищные	100.2	100.0	101.0	104.4	104.8	102.8	101.5
оплата жилья в домах государственного и муниципального жилищных фондов	100.0	100.0	100.0	104.6	104.6	103.6	101.4
содержание и ремонт жилья для граждан собственников жилья в результате приватизации	100.0	100.0	100.0	104.0	104.0	102.8	102.0
услуги по организации и выполнению работ по эксплуатации домов ЖК, ЖСК, ТСЖ	101.4	100.0	100.1	101.5	101.5	100.9	102.1
взносы на капитальный ремонт	100.0	100.0	100.0	104.4	104.4	104.4	104.7
Коммунальные	99.6	100.0	100.0	103.1	103.2	103.6	103.7
обращение с ТКО	100.0	100.0	100.0	102.0	102.1	100.9	97.8
отопление	99.2	100.0	100.0	102.6	102.7	103.0	103.0
водоснабжение холодное	100.0	100.0	100.0	103.2	103.2	103.7	104.0
водоотведение	100.0	100.0	100.0	102.2	102.2	104.0	105.3
горячее водоснабжение	99.4	100.0	100.0	103.2	103.3	103.9	104.1
газоснабжение	100.0	100.0	100.0	105.0	105.0	105.4	105.6
электроснабжение	100.0	100.0	100.0	103.8	103.8	104.0	104.1
Медицинские услуги	100.0	100.2	100.9	102.9	102.9	104.2	103.4
Пассажирского транспорта	100.5	94.7	98.9	101.2	104.4	102.1	97.7
Услуги связи	100.0	100.0	101.4	106.6	104.8	102.2	101.4
Организаций культуры	100.0	101.4	98.6	121.4	121.4	110.1	99.1
Санаторно-оздоровительные	100.0	98.8	100.0	102.4	102.4	104.5	107.7
Дошкольного воспитания	100.0	103.6	100.0	105.2	105.2	103.3	105.2
Платного образования	100.2	103.2	100.0	104.1	104.1	99.2	98.4
Бытовые	100.3	100.1	101.6	108.0	109.1	107.1	106.3
В сфере							
зарубежного туризма	94.1	102.4	99.9	101.4	101.4	96.8	100.5
Услуги банков	100.2	100.0	98.7	103.1	104.5	104.0	96.8
Правового характера	100.0	100.0	100.0	106.8	106.8	106.8	100.0
Физкультуры и спорта	100.0	100.0	103.9	105.6	105.6	103.9	101.0
Страхования	100.0	100.0	100.0	99.8	101.2	101.7	100.0

В III квартале 2021 г. по сравнению со II кварталом 2021 г. индексы цен на первичном и вторичном **рынках жилья**, по предварительным данным, составили соответственно 107.8 и 101.3 процента.

**Индексы цен на первичном и вторичном рынках жилья  
в III квартале 2021 г.**  
(на конец периода; в процентах к IV кварталу предыдущего года)

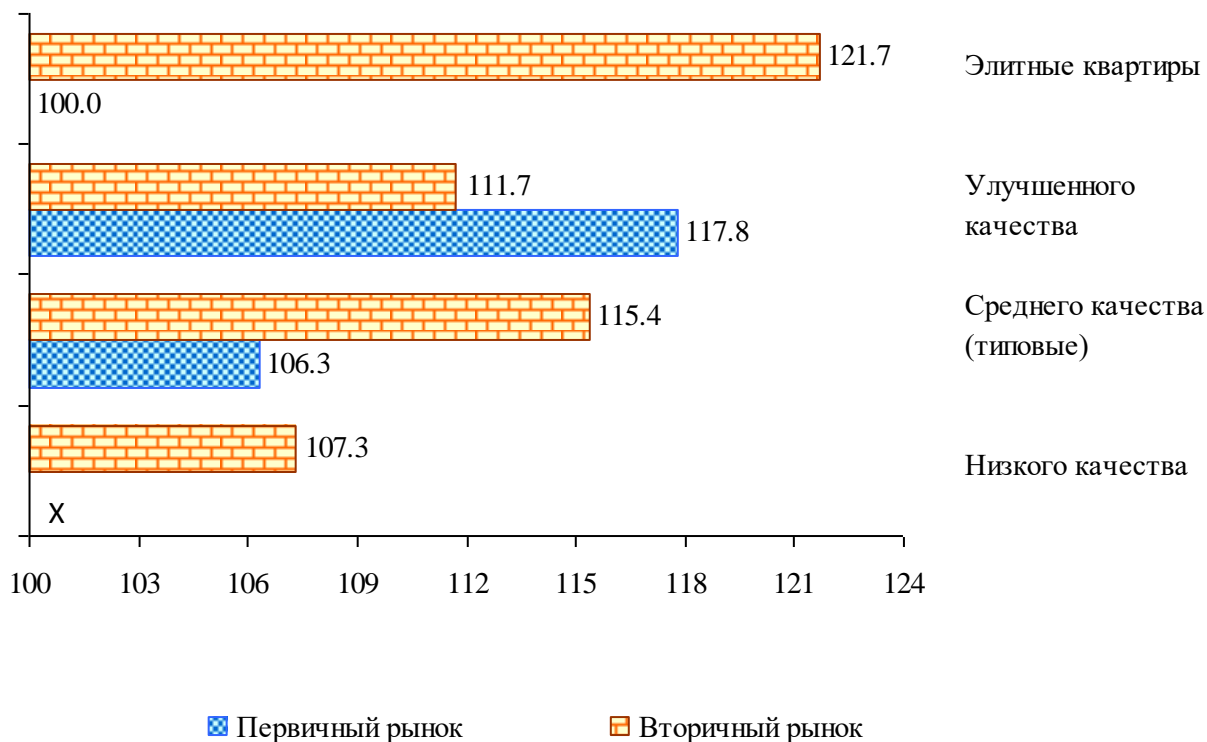

**Индексы цен на рынке жилья**  
(на конец периода)

	Первичный рынок			Вторичный рынок		
	III квартал 2021 в % к		справочно III квартал 2020 в % к IV кварталу 2019	III квартал 2021 в % к		справочно III квартал 2020 в % к IV кварталу 2019
	II кварталу 2021	IV кварталу 2020		II кварталу 2021	IV кварталу 2020	
<b>Все типы квартир</b>	<b>107.8</b>	<b>113.4</b>	<b>100.7</b>	<b>101.3</b>	<b>116.9</b>	<b>99.7</b>
в том числе:						
низкого качества	x	x	x	102.2	107.3	121.3
среднего качества ( типовые)	102.8	106.3	101.2	105.6	115.4	93.2
улучшенного качества	110.6	117.8	99.9	102.2	111.7	93.2
элитные квартиры	100.0	100.0	100.0	99.7	121.7	100.0

**Средние цены жилых помещений разных типов  
на первичном и вторичном рынках жилья**  
(на конец квартала; рублей за 1 м<sup>2</sup> общей площади)

	Первичный рынок			Вторичный рынок		
	II квартал 2021	III квартал 2021	справочно III квартал 2020	II квартал 2021	III квартал 2021	справочно III квартал 2020
<b>Все типы квартир</b>	<b>56608</b>	<b>61020</b>	<b>53054</b>	<b>71300</b>	<b>72199</b>	<b>46301</b>
в том числе:						
низкого качества	x	x	x	45876	46876	48599
среднего качества ( типовые)	48822	50206	54073	46980	49628	43267
улучшенного качества	58275	64442	51075	58401	59693	51637
элитные квартиры	78514	78514	...	99260	98927	...

## **2. ЦЕНЫ ПРОИЗВОДИТЕЛЕЙ**

**Индекс цен производителей промышленных товаров** в октябре 2021 г., относительно предыдущего месяца, по предварительным данным, составил 100.9 процента, в том числе индекс цен на продукцию добычи полезных ископаемых – 121.4, обрабатывающих производств – 101.0, обеспечения электрической энергией, газом и паром; кондиционирования воздуха – 99.9, водоснабжения; водоотведения, организации сбора и утилизации отходов, деятельности по ликвидации загрязнений – 100.0 процента.

### **Индекс цен производителей промышленных товаров (на конец периода; в процентах)**

	Всего		в том числе по видам деятельности					
	к предыдущему периоду	к декабрю предыдущего года	обрабатывающие производства		обеспечение электрической энергией, газом и паром; кондиционирование воздуха		водоснабжение; водоотведение, организация сбора и утилизации отходов, деятельность по ликвидации загрязнений	
			к предыдущему периоду	к декабрю предыдущего года	к предыдущему периоду	к декабрю предыдущего года	к предыдущему периоду	к декабрю предыдущего года
<b>2020</b>								
январь	100.0	100.0	99.8	99.8	101.5	101.5	100.0	100.0
февраль	103.2	103.2	104.0	103.8	97.3	98.7	100.0	100.0
март	99.0	102.2	98.6	102.4	102.6	101.0	100.0	100.0
<b>I квартал</b>	<b>102.2</b>	<b>102.2</b>	<b>102.4</b>	<b>102.4</b>	<b>101.0</b>	<b>101.0</b>	<b>100.0</b>	<b>100.0</b>
апрель	99.6	101.8	99.8	102.2	97.8	98.8	100.0	100.0
май	101.1	102.8	101.2	103.4	99.9	98.7	100.0	100.0
июнь	99.7	102.5	99.7	103.1	99.5	98.2	100.0	100.0
<b>II квартал</b>	<b>100.3</b>	<b>102.5</b>	<b>100.7</b>	<b>103.1</b>	<b>97.3</b>	<b>98.2</b>	<b>100.0</b>	<b>100.0</b>
июль	100.0	102.5	99.4	102.5	102.9	101.1	107.5	107.5
август	100.4	102.9	100.2	102.7	102.5	103.6	100.0	107.5
сентябрь	100.0	102.9	100.0	102.7	100.2	103.9	100.0	107.5
<b>III квартал</b>	<b>100.4</b>	<b>102.9</b>	<b>99.6</b>	<b>102.7</b>	<b>105.7</b>	<b>103.9</b>	<b>107.5</b>	<b>107.5</b>
октябрь	100.6	103.6	100.8	103.5	99.8	103.7	100.0	107.5
ноябрь	100.4	103.9	100.8	104.3	96.7	100.3	100.0	107.5
декабрь	99.9	103.8	99.8	104.1	101.0	101.2	100.0	107.5
<b>IV квартал</b>	<b>100.9</b>	<b>103.8</b>	<b>101.4</b>	<b>104.1</b>	<b>97.5</b>	<b>101.2</b>	<b>100.0</b>	<b>107.5</b>
<b>2021</b>								
январь	100.9	100.9	101.1	101.1	99.2	99.2	100.0	100.0
февраль	102.2	103.1	102.3	103.4	102.1	101.3	100.0	100.0

	Всего		в том числе по видам деятельности					
	к преды- дущему периоду	к декабрю предыду- щего года	обрабатывающие производства		обеспечение электрической энергией, газом и паром; кондиционирование воздуха		водоснабжение; водоотведение, организация сбора и утилизации отходов, деятельность по ликвидации загрязнений	
			к преды- дущему периоду	к декабрю предыду- щего года	к преды- дущему периоду	к декабрю предыду- щего года	к преды- дущему периоду	к декабрю предыду- щего года
март	100.4	103.6	100.5	104.0	99.9	101.1	100.0	100.0
<b>I квартал</b>	<b>103.6</b>	<b>103.6</b>	<b>104.0</b>	<b>104.0</b>	<b>101.1</b>	<b>101.1</b>	<b>100.0</b>	<b>100.0</b>
апрель	100.7	104.3	100.9	104.9	99.6	100.7	100.0	100.0
май	101.1	105.5	101.2	106.2	100.6	101.3	100.0	100.0
июнь	102.6	108.2	103.1	109.4	98.6	99.9	100.0	100.0
<b>II квартал</b>	<b>104.6</b>	<b>108.2</b>	<b>105.3</b>	<b>109.4</b>	<b>98.7</b>	<b>99.9</b>	<b>100.0</b>	<b>100.0</b>
июль	101.7	110.0	101.4	111.0	103.5	103.4	104.4	104.4
август	101.0	111.1	100.9	112.0	102.1	105.5	100.0	104.4
сентябрь	101.2	112.5	101.3	113.4	100.9	106.5	100.0	104.4
<b>III квартал</b>	<b>104.1</b>	<b>112.5</b>	<b>103.8</b>	<b>113.4</b>	<b>106.6</b>	<b>106.5</b>	<b>104.4</b>	<b>104.4</b>
октябрь	100.9	113.5	101.0	114.5	99.9	106.3	100.0	104.4

**Индексы цен производителей промышленных товаров  
по видам экономической деятельности  
(на конец периода; в процентах)**

	К предыдущему месяцу			Октябрь 2021 к		Январь- октябрь 2021 к январю- октябрю 2020	Справочно октябрь 2020 к декабрю 2019
	август 2021	сентябрь 2021	октябрь 2021	декабрю 2020	октябрю 2020		
<b>Добыча полезных ископаемых</b>	<b>109.2</b>	<b>101.4</b>	<b>121.4</b>	<b>135.0</b>	<b>127.4</b>	<b>99.5</b>	<b>99.0</b>
добыча камня, песка и глины	109.2	101.4	121.4	135.0	127.4	99.5	99.0
<b>Обрабатывающие производства</b>	<b>100.9</b>	<b>101.3</b>	<b>101.0</b>	<b>114.5</b>	<b>115.8</b>	<b>110.5</b>	<b>103.5</b>
производство пищевых продуктов	102.2	100.7	101.1	108.1	111.3	109.0	105.9
производство напитков	96.5	99.4	99.8	88.8	94.8	96.0	88.1
производство текстильных изделий	100.0	100.0	100.0	100.8	100.8	100.7	100.0
производство одежды	100.0	100.0	100.0	100.0	100.0	100.0	100.0

	К предыдущему месяцу			Октябрь 2021 к		Январь-октябрь 2021 к январю-октябрю 2020	Справочно октябрь 2020 к декабрю 2019
	август 2021	сентябрь 2021	октябрь 2021	декабрю 2020	октябрю 2020		
производство кожи и изделий из кожи	108.8	100.0	101.1	112.8	112.8	104.9	99.4
обработка древесины и производство изделий из дерева и пробки, кроме мебели, производство изделий из соломки и материалов для плетения	100.0	100.0	82.4	141.1	142.8	137.5	127.8
производство бумаги и бумажных изделий	103.2	110.4	91.1	159.4	160.8	130.9	94.4
производство нефтепродуктов	99.9	100.0	100.1	110.5	108.9	96.2	88.4
производство химических средств и химических продуктов	100.9	108.2	101.8	123.1	123.4	110.4	100.3
производство лекарственных средств и материалов, применяемых в медицинских целях	100.1	100.0	107.9	98.2	98.4	100.6	100.1
производство резиновых и пластмассовых изделий	98.1	101.5	106.4	129.8	127.9	116.8	98.4
производство прочей неметаллической минеральной продукции	115.3	103.4	112.2	154.3	152.3	114.4	101.7
производство готовых металлических изделий, кроме машин и оборудования	100.0	100.0	100.0	102.3	102.3	101.5	100.0
производство электрического оборудования	97.7	94.6	100.6	132.7	141.0	142.8	108.6
производство машин и оборудования, не включенных в другие группировки	98.1	102.6	98.5	101.4	101.5	106.5	104.0
производство автотранспортных средств, прицепов и полуприцепов	99.9	102.1	101.0	105.7	107.8	111.2	111.2
производство железнодорожных локомотивов и подвижного состава	105.2	100.0	100.0	111.1	111.1	103.1	116.8
производство ювелирных изделий, бижутерии и подобных товаров	100.0	100.0	100.0	100.0	105.1	124.0	103.9



	К предыдущему месяцу			Октябрь 2021 к		Январь-октябрь 2021 к январю-октябрю 2020	Справочно октябрь 2020 к декабрю 2019
	август 2021	сентябрь 2021	октябрь 2021	декабрю 2020	октябрю 2020		
<b>Обеспечение электрической энергией, газом и паром; кондиционирование воздуха</b>	<b>102.1</b>	<b>100.9</b>	<b>99.9</b>	<b>106.3</b>	<b>104.5</b>	<b>103.4</b>	<b>103.7</b>
производство, передача и распределение электроэнергии	101.3	101.5	100.9	109.6	105.6	103.7	105.2
производство и распределение газообразного топлива	107.6	100.0	100.0	107.6	107.6	104.4	101.3
производство, передача и распределение пара и горячей воды; кондиционирование воздуха	102.8	100.0	98.1	101.1	102.4	102.7	101.4
<b>Водоснабжение; водоотведение, организация сбора и утилизации отходов, деятельность по ликвидации загрязнений</b>	<b>100.0</b>	<b>100.0</b>	<b>100.0</b>	<b>104.4</b>	<b>104.4</b>	<b>106.2</b>	<b>107.5</b>

## Динамика цен производителей промышленных товаров и потребительских цен

(на конец месяца; в процентах к декабрю 2019 г.)

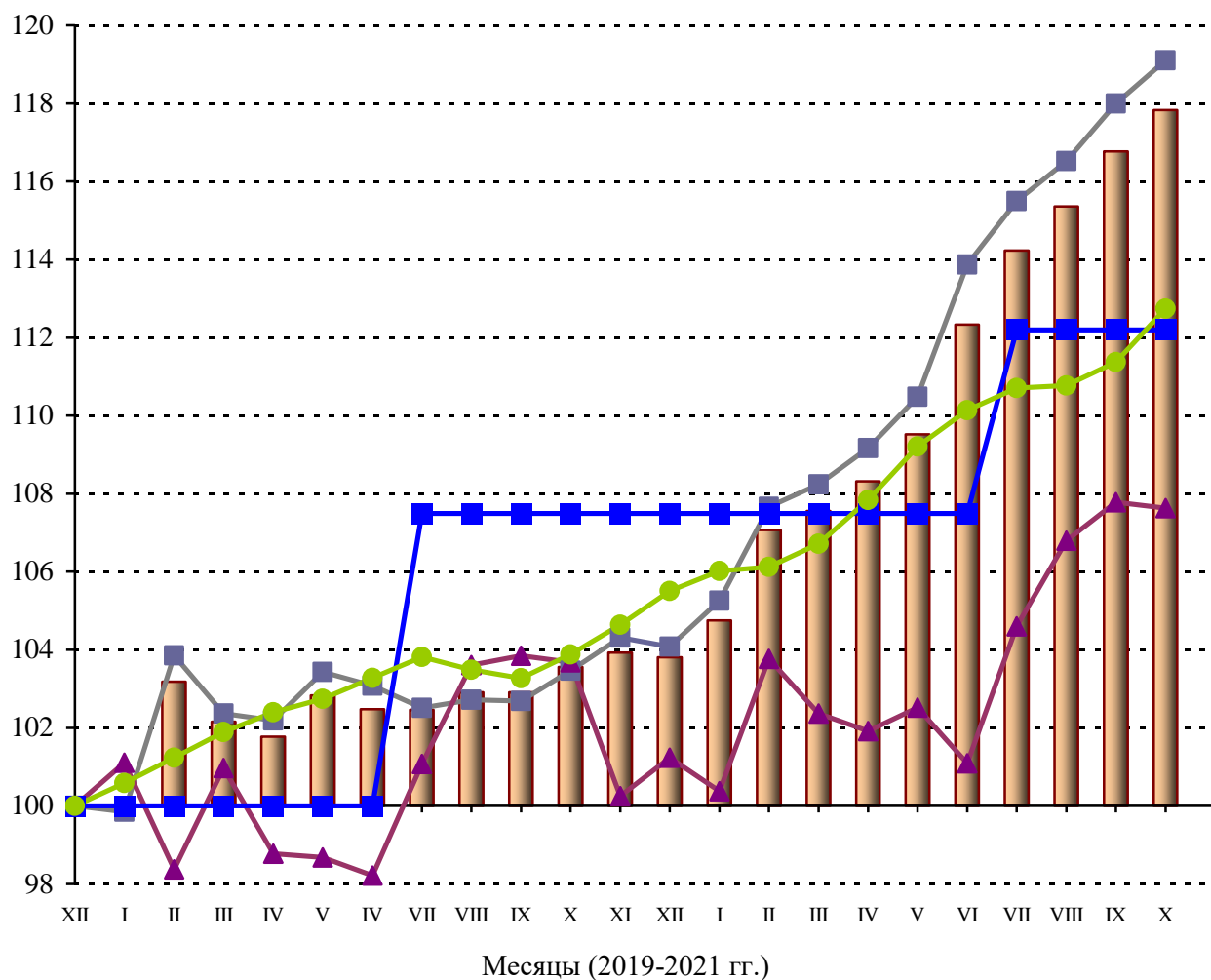

■ Цены производителей промышленных товаров

в том числе:

■ обрабатывающие производства

▲ обеспечение электрической энергией, газом и паром; кондиционирование воздуха

■ водоснабжение; водоотведение, организация сбора и утилизации отходов, деятельность по ликвидации загрязнений

● потребительские цены

**Индекс цен приобретения топливно-энергетических ресурсов**  
(на конец периода; в процентах)

	К предыдущему месяцу			Сентябрь 2021 к		Январь-сентябрь 2021 к январю-сентябрю 2020	Справочно сентябрь 2020 к декабрю 2019
	июль 2021	август 2021	сентябрь 2021	декабрю 2020	сентябрю 2020		
Электроэнергия	102.2	102.4	101.2	110.3	103.1	103.5	106.6
Пар и горячая вода	102.2	99.6	101.7	112.0	105.7	104.6	106.5
Бензин автомобильный	100.2	101.0	101.0	107.5	106.9	105.8	100.0
Топливо дизельное	100.0	100.5	100.4	105.2	106.0	102.3	95.9
Мазут топочный	100.0	100.0	139.6	159.1	158.5	170.8	142.0
Масла нефтяные смазочные	100.9	95.8	89.9	в 2.2 р.	в 2.3 р.	в 2.1 р.	100.4
Пропан и бутан, сжиженные	100.8	113.9	98.5	115.9	117.8	108.8	108.7
Газ горючий природный	102.6	98.1	102.1	101.5	102.2	102.9	103.9
Уголь	100.0	100.0	100.0	100.2	82.1	83.5	100.0

**Индекс закупочных цен на мясо**  
(на конец периода; в процентах)

	К предыдущему месяцу			Сентябрь 2021 к		Январь-сентябрь 2021 к январю-сентябрю 2020	Справочно сентябрь 2020 к декабрю 2019
	июль 2021	август 2021	сентябрь 2021	декабрю 2020	сентябрю 2020		
Мясо крупного рогатого скота замороженное	94.6	98.4	121.6	117.8	126.3	115.2	96.4
Свинина замороженная	107.1	104.2	107.3	125.0	120.7	114.6	112.7
Мясо птицы охлажденное	76.7	104.3	113.6	174.3	145.6	108.8	101.5

В сентябре 2021 г. индекс цен приобретения зерна перерабатывающими организациями области составил по отношению к предыдущему месяцу 111.0 процента, по отношению к сентябрю 2020 г. – 126.1 процента.

**Индекс цен приобретения зерна**  
(на конец периода; в процентах)

	Всего		в том числе			
	к предыдущему периоду	к декабрю предыдущего года	пшеница		ячмень	
			к предыдущему периоду	к декабрю предыдущего года	к предыдущему периоду	к декабрю предыдущего года
<b>2020</b>						
январь	105.9	105.9	100.4	100.4	109.9	109.9
февраль	100.7	106.6	101.3	101.7	100.3	110.2
март	92.6	98.7	100.1	101.9	87.5	96.3
<b>I квартал</b>	<b>98.7</b>	<b>98.7</b>	<b>101.9</b>	<b>101.9</b>	<b>96.3</b>	<b>96.3</b>
апрель	104.1	102.7	101.4	103.3	106.2	102.3
май	101.4	104.2	100.0	103.3	102.4	104.8
июнь	100.4	104.6	100.0	103.3	100.6	105.4
<b>II квартал</b>	<b>105.9</b>	<b>104.6</b>	<b>101.4</b>	<b>103.3</b>	<b>109.4</b>	<b>105.4</b>
июль	104.6	109.4	108.1	111.6	102.4	107.9
август	98.8	108.1	99.5	111.1	98.3	106.0
сентябрь	100.5	108.6	103.4	114.8	98.4	104.3
<b>III квартал</b>	<b>103.8</b>	<b>108.6</b>	<b>111.2</b>	<b>114.8</b>	<b>98.9</b>	<b>104.3</b>
октябрь	101.1	109.8	102.4	117.6	99.5	103.7
ноябрь	101.3	111.2	103.5	121.7	99.6	103.3
декабрь	99.9	111.1	98.6	119.9	100.7	104.1
<b>IV квартал</b>	<b>102.3</b>	<b>111.1</b>	<b>104.5</b>	<b>119.9</b>	<b>99.8</b>	<b>104.1</b>
<b>2021</b>						
январь	103.4	103.4	100.0	100.0	105.4	105.4
февраль	96.6	99.9	105.6	105.6	92.5	97.5
март	105.6	105.5	98.8	104.3	109.3	106.5
<b>I квартал</b>	<b>105.5</b>	<b>105.5</b>	<b>104.3</b>	<b>104.3</b>	<b>106.5</b>	<b>106.5</b>
апрель	102.9	108.5	99.8	104.0	104.3	111.1
май	101.1	109.6	99.6	103.6	101.7	113.0
июнь	97.9	107.3	100.3	103.9	96.8	109.4
<b>II квартал</b>	<b>101.8</b>	<b>107.3</b>	<b>99.7</b>	<b>103.9</b>	<b>102.7</b>	<b>109.4</b>
июль	100.4	107.8	97.0	100.8	101.9	111.4
август	103.5	111.5	105.9	106.8	102.5	114.2
сентябрь	111.0	123.7	111.0	118.5	111.2	127.0
<b>III квартал</b>	<b>115.3</b>	<b>123.7</b>	<b>114.0</b>	<b>118.5</b>	<b>116.1</b>	<b>127.0</b>

В октябре 2021 г. индекс цен производителей сельскохозяйственной продукции по отношению к предыдущему месяцу составил 113.1 процента, в том числе на продукцию растениеводства – 134.9, на продукцию животноводства – 111.0 процента.

**Индексы цен производителей сельскохозяйственной продукции**  
(на конец периода; в процентах)

	Всего		в том числе на продукцию			
	к предыдущему периоду	к декабрю предыдущего года	растениеводства		животноводства	
			к предыдущему периоду	к декабрю предыдущего года	к предыдущему периоду	к декабрю предыдущего года
<b>2020</b>						
январь	96.4	96.4	93.6	93.6	96.7	96.7
февраль	102.3	98.6	190.6	178.4	93.3	90.2
март	94.4	93.1	52.1	93.0	103.2	93.1
<b>I квартал</b>	<b>93.1</b>	<b>93.1</b>	<b>93.0</b>	<b>93.0</b>	<b>93.1</b>	<b>93.1</b>
апрель	102.5	95.5	88.0	81.9	104.1	96.9
май	100.1	95.6	123.3	101.0	98.1	95.0
июнь	95.0	90.8	89.4	90.3	95.6	90.8
<b>II квартал</b>	<b>97.5</b>	<b>90.8</b>	<b>97.0</b>	<b>90.3</b>	<b>97.6</b>	<b>90.8</b>
июль	99.6	90.4	88.3	79.7	100.8	91.6
август	100.6	91.0	92.2	73.5	101.4	92.8
сентябрь	100.6	91.5	96.1	70.6	100.9	93.7
<b>III квартал</b>	<b>100.8</b>	<b>91.5</b>	<b>78.2</b>	<b>70.6</b>	<b>103.1</b>	<b>93.7</b>
октябрь	104.9	95.9	97.1	68.5	105.5	98.8
ноябрь	107.2	102.8	132.2	90.6	105.3	104.1
декабрь	111.3	114.4	161.6	146.4	106.7	111.1
<b>IV квартал</b>	<b>125.1</b>	<b>114.4</b>	<b>в 2.1 р.</b>	<b>146.4</b>	<b>118.6</b>	<b>111.1</b>
<b>2021</b>						
январь	94.8	94.8	91.5	91.5	95.5	95.5
февраль	109.2	103.5	129.6	118.6	105.4	100.6
март	95.3	98.6	56.8	67.3	103.9	104.6
<b>I квартал</b>	<b>98.6</b>	<b>98.6</b>	<b>67.3</b>	<b>67.3</b>	<b>104.6</b>	<b>104.6</b>
апрель	108.1	106.6	116.2	78.3	107.1	112.1
май	94.6	100.8	90.8	71.0	95.1	106.5
июнь	86.1	86.8	97.9	69.5	84.5	90.1
<b>II квартал</b>	<b>88.0</b>	<b>86.8</b>	<b>103.3</b>	<b>69.5</b>	<b>86.1</b>	<b>90.1</b>
июль	97.1	84.3	88.7	61.7	98.3	88.6
август	94.7	79.8	75.2	46.4	97.3	86.2
сентябрь	102.2	81.6	98.2	45.5	102.7	88.5
<b>III квартал</b>	<b>94.0</b>	<b>81.6</b>	<b>65.5</b>	<b>45.5</b>	<b>98.2</b>	<b>88.5</b>
октябрь	113.1	92.3	134.9	61.4	111.0	98.2

**Индексы цен производителей  
отдельных видов и групп сельскохозяйственной продукции  
(на конец периода; в процентах)**

	К предыдущему месяцу			Октябрь 2021 к		Январь- октябрь 2021 к январю- октябрю 2020	Справочно октябрь 2020 к декабрю 2019
	август 2021	сентябрь 2021	октябрь 2021	декабрю 2020	октябрю 2020		
<b>Продукция растениеводства</b>	<b>75.2</b>	<b>98.2</b>	<b>134.9</b>	<b>61.4</b>	<b>155.5</b>	<b>120.5</b>	<b>68.5</b>
Зерновые культуры	100.0	105.5	99.6	117.2	126.2	123.2	107.4
Картофель	100.0	104.3	113.5	136.5	181.8	174.5	95.9
Овощи	68.8	95.7	146.1	53.1	156.1	115.8	58.7
<b>Продукция животноводства</b>	<b>97.3</b>	<b>102.7</b>	<b>111.0</b>	<b>98.2</b>	<b>111.4</b>	<b>116.6</b>	<b>98.8</b>
Скот и птица	98.8	105.3	98.7	107.4	111.3	112.1	104.3
Молоко	98.7	101.5	101.9	92.7	95.3	94.2	97.4
Яйца	95.7	101.6	123.5	96.3	120.0	132.4	96.8

В октябре 2021 г. **сводный индекс цен на продукцию (затраты, услуги) инвестиционного назначения**, по предварительным данным, составил 100.2 процента, в том числе индекс цен производителей на строительную продукцию – 100.3, на приобретенные машины и оборудование инвестиционного назначения – 100.0, на прочую продукцию (затраты, услуги) инвестиционного назначения – 102.2 процента.

**Сводный индекс цен на продукцию (затраты, услуги)  
инвестиционного назначения  
(на конец периода; в процентах)**

	Сводный индекс цен на продукцию (затраты, услуги) инвестиционного назначения		в том числе индекс цен					
			производителей на строительную продукцию		приобретения машин и оборудования инвестиционного назначения		на прочую продукцию (затраты, услуги) инвестиционного назначения	
	к предыдущему периоду	к декабрю предыдущего года	к предыдущему периоду	к декабрю предыдущего года	к предыдущему периоду	к декабрю предыдущего года	к предыдущему периоду	к декабрю предыдущего года
<b>2020</b>								
январь	99.4	99.4	99.7	99.7	99.2	99.2	100.1	100.1
февраль	100.6	100.0	99.3	99.0	101.8	101.0	99.8	99.9
март	103.2	103.2	99.8	98.8	106.8	107.9	100.9	100.8
<b>I квартал</b>	<b>103.2</b>	<b>103.2</b>	<b>98.8</b>	<b>98.8</b>	<b>107.9</b>	<b>107.9</b>	<b>100.8</b>	<b>100.8</b>

	Сводный индекс цен на продукцию (затраты, услуги) инвестиционного назначения		в том числе индекс цен					
			производителей на строительную продукцию		приобретения машин и оборудования инвестиционного назначения		на прочую продукцию (затраты, услуги) инвестиционного назначения	
	к предыдущему периоду	к декабрю предыдущего года	к предыдущему периоду	к декабрю предыдущего года	к предыдущему периоду	к декабрю предыдущего года	к предыдущему периоду	к декабрю предыдущего года
апрель	100.7	104.0	100.2	98.9	101.2	109.1	100.9	101.6
май	99.6	103.5	100.4	99.3	98.7	107.8	100.1	101.7
июнь	99.2	102.6	100.5	99.8	97.8	105.3	100.0	101.7
<b>II квартал</b>	<b>99.4</b>	<b>102.6</b>	<b>101.1</b>	<b>99.8</b>	<b>97.7</b>	<b>105.3</b>	<b>100.9</b>	<b>101.7</b>
июль	101.0	103.7	100.4	100.2	101.6	107.1	100.5	102.2
август	101.0	104.6	100.2	100.4	101.8	108.9	99.9	102.1
сентябрь	100.6	105.2	100.3	100.7	100.9	109.9	99.9	102.1
<b>III квартал</b>	<b>102.5</b>	<b>105.2</b>	<b>100.9</b>	<b>100.7</b>	<b>104.3</b>	<b>109.9</b>	<b>100.3</b>	<b>102.1</b>
октябрь	100.7	106.0	100.2	100.9	101.2	111.2	101.1	103.2
ноябрь	100.0	105.9	100.1	101.1	99.7	110.8	101.2	104.4
декабрь	99.4	105.3	100.2	101.3	98.6	109.3	101.4	105.8
<b>IV квартал</b>	<b>100.1</b>	<b>105.3</b>	<b>100.5</b>	<b>101.3</b>	<b>99.4</b>	<b>109.3</b>	<b>103.7</b>	<b>105.8</b>
<b>2021</b>								
январь	100.8	100.8	101.4	101.4	100.4	100.4	99.9	99.9
февраль	100.3	101.1	100.1	101.5	100.4	100.8	100.7	100.6
март	100.3	101.4	100.3	101.9	100.3	101.1	100.9	101.5
<b>I квартал</b>	<b>101.4</b>	<b>101.4</b>	<b>101.9</b>	<b>101.9</b>	<b>101.1</b>	<b>101.1</b>	<b>101.5</b>	<b>101.5</b>
апрель	100.9	102.3	100.5	102.4	101.2	102.2	101.6	103.2
май	100.1	102.4	100.7	103.1	99.6	101.8	100.5	103.7
июнь	100.0	102.4	100.6	103.7	99.7	101.4	99.0	102.7
<b>II квартал</b>	<b>101.0</b>	<b>102.4</b>	<b>101.8</b>	<b>103.7</b>	<b>100.4</b>	<b>101.4</b>	<b>101.2</b>	<b>102.7</b>
июль	101.4	103.8	101.6	105.4	101.3	102.8	100.3	103.0
август	101.0	104.8	102.2	107.7	100.1	102.9	99.8	102.7
сентябрь	100.6	105.4	101.0	108.8	100.2	103.1	100.7	103.5
<b>III квартал</b>	<b>102.9</b>	<b>105.4</b>	<b>104.9</b>	<b>108.8</b>	<b>101.6</b>	<b>103.1</b>	<b>100.8</b>	<b>103.5</b>
октябрь	100.2	105.6	100.3	109.0	100.0	103.2	102.2	105.8

**Сводные индексы цен строительной продукции  
по отдельным видам экономической деятельности  
(на конец периода; в процентах)**

	К предыдущему месяцу			Октябрь 2021 к		Январь- октябрь 2021 к январю- октябрю 2020	Справочно октябрь 2020 к декабрю 2019
	август 2021	сентябрь 2021	октябрь 2021	декабрю 2020	октябрю 2020		
<b>Всего по обследуемым видам экономической деятельности</b>	<b>102.2</b>	<b>101.0</b>	<b>100.3</b>	<b>109.0</b>	<b>109.4</b>	<b>106.0</b>	<b>100.9</b>
Сельское, лесное хозяйство, охота, рыболовство и рыбоводство	102.8	101.0	99.4	110.3	110.6	107.5	101.8
Обрабатывающая промышленность	102.0	100.9	100.0	109.4	110.0	106.9	101.1
производство пищевых продуктов	103.2	100.8	99.1	110.8	111.3	108.1	101.2
производство бумаги и бумажных изделий	102.1	100.9	99.6	108.9	109.4	107.2	102.6
производство кокса и нефтепродуктов	101.9	100.9	100.1	108.9	109.3	106.6	102.1
производство химических веществ и химических продуктов	101.8	101.2	99.9	108.3	108.5	106.2	102.0
производство лекар- ственных средств и материалов, применяемых в медицинских целях	101.8	101.3	99.9	108.3	108.5	106.2	102.0
производство резиновых и пластмассовых изделий	102.0	101.1	100.2	107.8	107.8	105.5	102.7
производство машин и оборудования, не включенных в другие группировки	102.2	100.9	99.6	109.0	109.4	106.8	102.1
производство прочих транспортных средств и оборудования	102.6	101.0	99.8	108.5	108.6	106.6	103.3
Обеспечение электрической энергией, газом и паром; кондиционирование воздуха	102.2	100.9	99.6	108.0	108.0	106.7	103.4



	К предыдущему месяцу			Октябрь 2021 к		Январь-октябрь 2021 к январю-октябрю 2020	Справочно октябрь 2020 к декабрю 2019
	август 2021	сентябрь 2021	октябрь 2021	декабрю 2020	октябрю 2020		
Водоснабжение; водоотведение, организация сбора и утилизация отходов, деятельность по ликвидации загрязнений	102.3	101.0	100.6	108.3	108.4	105.8	103.1
Строительство	102.0	101.3	100.6	110.3	110.9	106.5	99.9
Торговля оптовая и розничная; ремонт автотранспортных средств и мотоциклов	102.4	100.7	98.7	110.0	110.5	107.9	101.2
Транспортировка и хранение	102.5	101.1	100.8	109.4	109.4	105.3	100.9
Деятельность гостиниц и предприятий общественного питания	102.4	101.0	100.7	108.8	109.2	105.8	100.6
Деятельность в области информации и связи	103.5	101.1	100.9	109.9	110.2	106.1	101.3
Деятельность по операциям с недвижимым имуществом	102.0	101.1	101.1	109.1	109.5	105.7	101.7
Деятельность профессиональная, научная и техническая	101.9	101.1	100.3	107.6	107.4	104.2	99.4
Деятельность административная и сопутствующие дополнительные услуги	101.2	100.8	100.8	107.5	107.2	103.9	99.0
Государственное управление и обеспечение военной безопасности; социальное обеспечение	102.9	101.0	100.1	108.5	108.8	106.4	102.0
Деятельность в области здравоохранения и социальных услуг	102.3	101.1	100.7	109.4	109.5	105.0	100.3
Деятельность в области культуры, спорта, организации досуга и развлечений	103.6	100.9	100.9	109.8	110.2	106.5	101.4

**Индексы цен приобретения основных видов материалов  
строительными организациями**  
(на конец периода; в процентах)

	К предыдущему месяцу			Октябрь 2021 к		Январь- октябрь 2021 к январю- октябрю 2020	Справочно октябрь 2020 к декабрю 2019
	август 2021	сентябрь 2021	октябрь 2021	декабрю 2020	октябрю 2020		
Кирпич керамический неогнеупорный	100.0	100.0	100.0	101.8	102.6	101.9	93.8
Цемент	104.3	102.4	102.8	116.4	112.9	101.2	103.5
Бетон готовый для заливки	105.3	101.1	101.0	98.6	92.4	91.0	102.6
Растворы строительные	109.3	100.6	101.0	130.3	127.4	106.4	100.2
Щебень	101.3	100.7	100.9	102.6	102.5	89.2	96.1
Пески природные	100.4	100.0	104.0	85.2	85.3	81.2	101.7
Сталь арматурная горячекатаная для железобетонных конструкций	102.0	99.0	78.0	139.1	152.3	171.3	99.0

**Индекс тарифов на грузовые перевозки** в среднем по всем видам транспорта в октябре 2021 г., по предварительным данным, составил 100.0 процента.

**Индексы тарифов на грузовые перевозки  
отдельными видами транспорта**  
(на конец периода; в процентах)

	Всего		в том числе транспорт			
	к преды- дущему периоду	к декабрю предыду- щего года	железнодорожный		автомобильный	
			к преды- дущему периоду	к декабрю предыду- щего года	к преды- дущему периоду	к декабрю предыду- щего года
<b>2020</b>						
январь	103.3	103.3	103.5	103.5	96.9	96.9
февраль	100.0	103.3	100.0	103.5	100.0	96.9
март	100.0	103.3	100.0	103.5	100.0	96.9
<b>I квартал</b>	<b>103.3</b>	<b>103.3</b>	<b>103.5</b>	<b>103.5</b>	<b>96.9</b>	<b>96.9</b>
апрель	100.0	103.3	100.0	103.5	100.0	96.9
май	100.0	103.3	100.0	103.5	100.0	96.9
июнь	100.0	103.3	100.0	103.5	100.0	96.9

	Всего		в том числе транспорт			
	к преды- дущему периоду	к декабрю предыду- щего года	железнодорожный		автомобильный	
			к преды- дущему периоду	к декабрю предыду- щего года	к преды- дущему периоду	к декабрю предыду- щего года
<b>II квартал</b>	<b>100.0</b>	<b>103.3</b>	<b>100.0</b>	<b>103.5</b>	<b>100.0</b>	<b>96.9</b>
июль	100.0	103.3	100.0	103.5	100.0	96.9
август	100.0	103.3	100.0	103.5	100.0	96.9
сентябрь	100.0	103.3	100.0	103.5	100.0	96.9
<b>III квартал</b>	<b>100.0</b>	<b>103.3</b>	<b>100.0</b>	<b>103.5</b>	<b>100.0</b>	<b>96.9</b>
октябрь	100.0	103.3	100.0	103.5	100.0	96.9
ноябрь	100.0	103.3	100.0	103.5	100.0	96.9
декабрь	100.0	103.3	100.0	103.5	100.0	96.9
<b>IV квартал</b>	<b>100.0</b>	<b>103.3</b>	<b>100.0</b>	<b>103.5</b>	<b>100.0</b>	<b>96.9</b>
<b>2021</b>						
январь	103.6	103.6	103.7	103.7	101.4	101.4
февраль	100.0	103.6	100.0	103.7	100.0	101.4
март	100.0	103.6	100.0	103.7	100.0	101.4
<b>I квартал</b>	<b>103.6</b>	<b>103.6</b>	<b>103.7</b>	<b>103.7</b>	<b>101.4</b>	<b>101.4</b>
апрель	100.0	103.6	100.0	103.7	100.0	101.4
май	100.0	103.6	100.0	103.7	100.0	101.4
июнь	100.0	103.6	100.0	103.7	100.0	101.4
<b>II квартал</b>	<b>100.0</b>	<b>103.6</b>	<b>100.0</b>	<b>103.7</b>	<b>100.0</b>	<b>101.4</b>
июль	100.0	103.6	100.0	103.7	100.0	101.4
август	100.0	103.6	100.0	103.7	100.0	101.4
сентябрь	100.0	103.6	100.0	103.7	100.0	101.4
<b>III квартал</b>	<b>100.0</b>	<b>103.6</b>	<b>100.0</b>	<b>103.7</b>	<b>100.0</b>	<b>101.4</b>
октябрь	100.0	103.6	100.0	103.7	100.0	101.4

**Индексы тарифов на грузовые перевозки  
по видам транспорта  
(на конец периода; в процентах)**

	К предыдущему месяцу			Октябрь 2021 к		Январь- октябрь 2021 к январю- октябрю 2020	Справочно октябрь 2020 к декабрю 2019
	август 2021	сентябрь 2021	октябрь 2021	декабрю 2020	октябрю 2020		
<b>Грузовой транспорт – всего</b>	<b>100.0</b>	<b>100.0</b>	<b>100.0</b>	<b>103.6</b>	<b>103.6</b>	<b>103.6</b>	<b>103.3</b>
железнодорожный	100.0	100.0	100.0	103.7	103.7	103.7	103.5
автомобильный	100.0	100.0	100.0	101.4	101.4	101.4	96.9

**Индекс тарифов на услуги связи для юридических лиц в III квартале 2021 г.**  
составил по отношению к предыдущему кварталу 100.0 процента.

**Индексы тарифов на услуги связи для юридических лиц**  
(на конец периода; в процентах)

	Всего		в том числе по видам услуг								
	к предыдущему кварталу	к IV кварталу предыдущего года	национальная почта		местная телефонная связь		документальная электросвязь (в т.ч. ИНТЕРНЕТ)		подвижная (сотовая) связь		
			к предыдущему кварталу	к IV кварталу предыдущего года	к предыдущему кварталу	к IV кварталу предыдущего года	к предыдущему кварталу	к IV кварталу предыдущего года	к предыдущему кварталу	к IV кварталу предыдущего года	
<b>2020</b>											
I квартал	100.3	100.3	100.0	100.0	100.0	100.0	100.0	100.0	100.0	100.0	100.0
II квартал	100.2	100.5	100.6	100.6	100.0	100.0	100.0	100.0	100.0	100.0	100.0
III квартал	100.0	100.5	100.0	100.6	100.0	100.0	100.0	100.0	100.0	100.0	100.0
IV квартал	100.0	100.5	100.0	100.6	100.0	100.0	100.0	100.0	100.0	100.0	100.0
<b>2021</b>											
I квартал	101.5	101.5	104.9	104.9	100.0	100.0	100.0	100.0	100.0	100.0	100.0
II квартал	100.6	102.1	100.0	104.9	102.0	102.0	100.0	100.0	100.0	100.0	100.0
III квартал	100.0	102.1	100.0	104.9	100.0	102.0	100.0	100.0	100.0	100.0	100.0

## VI. ФИНАНСЫ

### 1. ГОСУДАРСТВЕННЫЕ ФИНАНСЫ

По оперативным данным департамента финансов Ярославской области, **консолидированный бюджет** области в январе-сентябре 2021 г. исполнен с профицитом в сумме 943.6 млн рублей. По сравнению с соответствующим периодом 2020 г. доходы консолидированного бюджета увеличились на 12.3 процента, расходы увеличились на 3.9 процента.

#### Исполнение консолидированного бюджета (миллионов рублей)

	Доходы	Расходы	Профицит, дефицит (-)
<b>2020</b>			
январь	4227.3	5490.8	-1263.5
январь-февраль	8764.2	12565.9	-3801.7
<b>I квартал</b>	<b>18323.6</b>	<b>19102.5</b>	<b>-778.9</b>
январь-апрель	26021.3	28460.3	-2439.0
январь-май	32862.3	35896.9	-3034.6
<b>I полугодие</b>	<b>40008.4</b>	<b>44919.0</b>	<b>-4910.6</b>
январь-июль	50059.4	53374.5	-3315.1
январь-август	57539.4	60838.2	-3298.8
<b>январь-сентябрь</b>	<b>65082.7</b>	<b>69462.4</b>	<b>-4379.7</b>
январь-октябрь	74837.5	77193.0	-2355.5
январь-ноябрь	82883.8	85987.9	-3104.1
<b>год</b>	<b>96012.5</b>	<b>97822.9</b>	<b>-1810.4</b>
<b>2021</b>			
январь	4521.4	5820.9	-1299.5
январь-февраль	9769.7	12795.5	-3025.8
<b>I квартал</b>	<b>22204.7</b>	<b>21799.8</b>	<b>404.9</b>
январь-апрель	33209.3	30994.8	2214.5
январь-май	39829.3	38708.1	1121.2
<b>I полугодие</b>	<b>46768.6</b>	<b>47159.5</b>	<b>-390.9</b>
январь-июль	57496.5	55837.0	1659.5
январь-август	65550.7	64096.2	1454.5
<b>январь-сентябрь</b>	<b>73093.5</b>	<b>72149.9</b>	<b>943.6</b>

**Структура консолидированного бюджета  
по статьям доходов и расходов в январе-сентябре**

	2021			Справочно 2020	
	миллионов рублей	в % к		миллионов рублей	в % к итогу
		итогу	январю- сентябрю 2020		
<b>Доходы</b>	<b>73093.5</b>	<b>100</b>	<b>112.3</b>	<b>65082.7</b>	<b>100</b>
в том числе:					
налог на прибыль организаций	17294.0	23.7	138.6	12480.7	19.2
налог на доходы физических лиц	19390.9	26.5	109.8	17661.4	27.1
акцизы	11792.9	16.1	129.3	9118.2	14.0
налог на совокупный доход	3880.5	5.3	140.6	2760.9	4.2
налоги на имущество	5573.3	7.6	102.5	5437.3	8.4
платежи при пользовании природными ресурсами	217.8	0.3	159.0	137.0	0.2
задолженность и перерасчеты по отменным налогам, сборам и иным обязательным платежам	-0.3	x	x	0.3	0.0
доходы от использования имущества, находящегося в государственной и муниципальной собственности	931.2	1.3	116.3	801.0	1.2
доходы от продажи материальных и нематериальных активов	333.8	0.5	105.8	315.5	0.5
безвозмездные поступления	12548.4	17.2	81.5	15398.9	23.7
прочие доходы	1131.0	1.5	116.4	971.5	1.5
<b>Расходы</b>	<b>72149.9</b>	<b>100</b>	<b>103.9</b>	<b>69462.4</b>	<b>100</b>
в том числе на:					
общегосударственные вопросы	3966.2	5.5	101.8	3896.9	5.6
национальную оборону	13.2	0.0	95.7	13.8	0.0
национальную безопасность и правоохранительную деятельность	554.8	0.8	102.6	540.5	0.8
национальную экономику	10696.3	14.8	103.8	10306.8	14.8
из нее:					
топливо и энергетика	0.9	0.0	128.6	0.7	0.0
сельское хозяйство и рыболовство	798.9	1.1	97.0	823.9	1.2
транспорт	1565.4	2.2	140.8	1112.1	1.6
дорожное хозяйство	7218.4	10.0	104.6	6899.4	9.9
жилищно-коммунальное хозяйство	5388.3	7.5	119.7	4501.1	6.5
образование	20454.3	28.3	103.9	19690.8	28.3
культуру, кинематографию	2425.0	3.4	101.9	2379.3	3.4
здравоохранение	7144.3	9.9	100.2	7132.3	10.3
социальную политику	18085.2	25.1	103.5	17478.8	25.2
физкультуру и спорт	1333.7	1.8	106.8	1248.2	1.8
прочие расходы	2088.6	2.9	91.9	2273.9	3.3

По оперативным данным Управления Федеральной налоговой службы по Ярославской области, в январе-сентябре 2021 г. в бюджеты всех уровней поступило налоговых и неналоговых платежей на сумму 128071.8 млн рублей, в том числе 65.9 процента – в консолидированный бюджет области<sup>1)</sup>.

**Поступление налогов,  
сборов и иных обязательных платежей по видам  
в январе-сентябре 2021 г.**

	В бюджеты всех уровней			в том числе в консолидированный бюджет области, процентов <sup>1)</sup>	
	миллионов рублей	в % к		январь- сентябрь 2021	справочно январь- сентябрь 2020
		итогу	январю- сентябрю 2020		
<b>Всего</b>	<b>128071.8</b>	<b>100</b>	<b>122.4</b>	<b>65.9</b>	<b>65.8</b>
в том числе:					
налог на добавленную стоимость	24553.5	19.2	134.0	-	-
налог на прибыль организаций	19498.7	15.2	141.2	88.7	90.4
налог на доходы физических лиц	19525.8	15.2	110.6	99.3	100
платежи за пользование природными ресурсами	40.0	0.0	161.3	77.0	77.0
государственная пошлина	240.1	0.2	100.9	60.5	60.4
акцизы	53000.3	41.4	118.0	71.8	67.5
из них на:					
алкогольную продукцию	1130.7	0.9	105.7	80.0	80.0
пиво	5610.3	4.4	120.4	100	100
табачные изделия	4165.5	3.3	в 2.1 р.	-	-
бензин автомобильный	23247.0	18.2	115.2	74.9	66.6
топливо дизельное	18811.5	14.7	110.2	74.9	66.6
налоги на имущество	5573.3	4.4	102.5	100	100
налоги со специальным налоговым режимом	3880.5	3.0	140.6	100	100
поступления в счет погашения задолженности по перерасчетам	-0.3	х	х	100	100
прочие	1759.9	1.4	118.5	0.1	0.4

<sup>1)</sup> С учетом акцизов на нефтепродукты, централизованно перераспределяемых в другие субъекты Российской Федерации.

**Динамика структуры поступлений налогов и сборов  
в бюджетную систему  
(в процентах к общей сумме поступлений)**

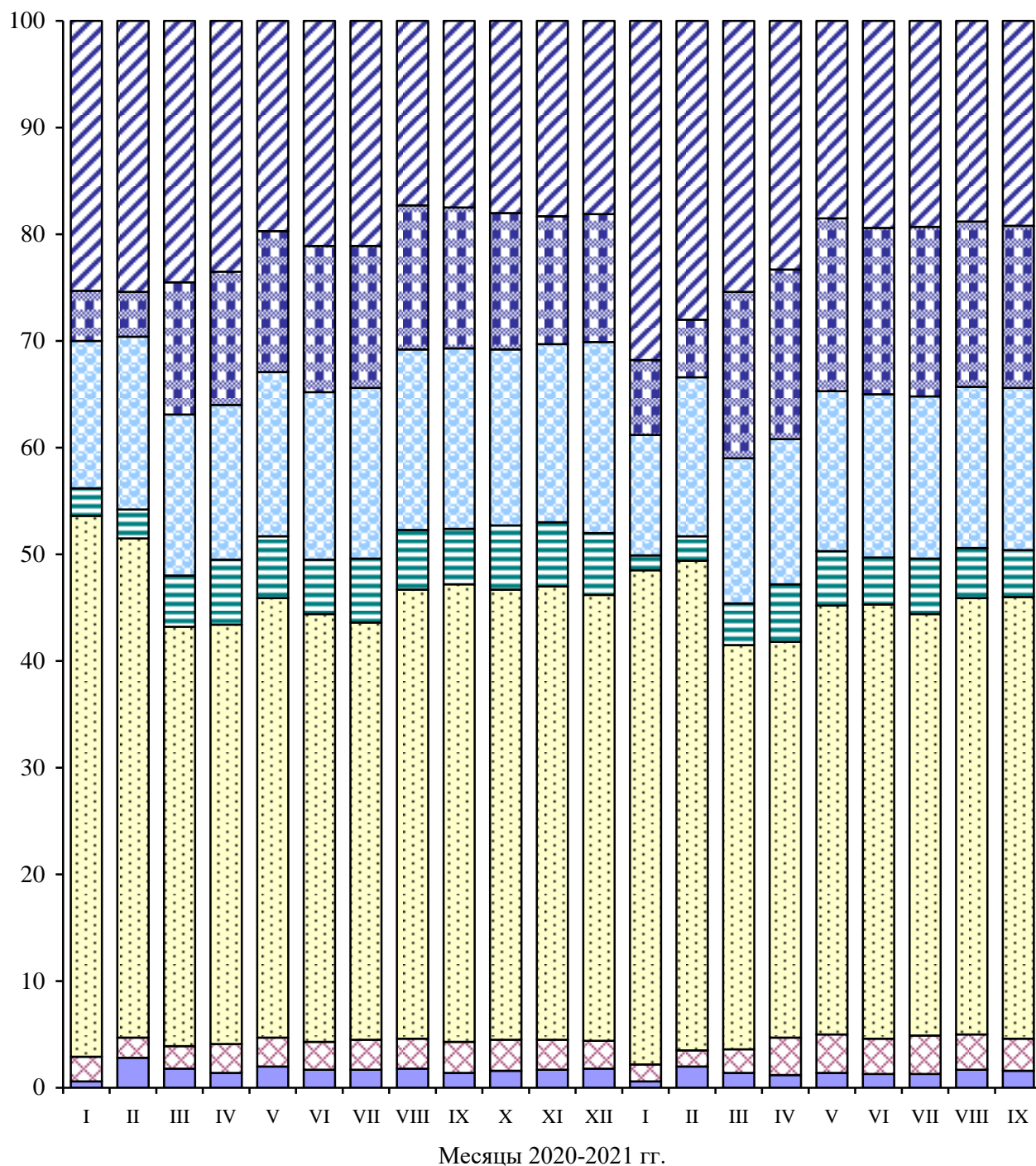

- |                                  |   |
|----------------------------------|---|
| ■ Прочие                         | ■ Налоги со специальным налоговым режимом |
| ■ Акцизы                         | ■ Налог на имущество                      |
| ■ Налог на доходы физических лиц | ■ Налог на прибыль                        |
| ■ НДС                            |   |



## ВАЛЮТНЫЙ РЫНОК

Курсы доллара и евро, по данным Центрального банка Российской Федерации,  
составили:

(на конец месяца; российских рублей за единицу валюты)

	Доллар США	В % к		Евро	В % к	
		преды- дущему месяцу	концу преды- дущего года		преды- дущему месяцу	концу преды- дущего года
<b>2020</b>						
январь	63.04	101.8	101.8	69.42	100.1	100.1
февраль	66.99	106.3	108.2	73.72	106.2	106.3
март	77.73	116.0	125.6	85.74	116.3	123.7
апрель	73.69	94.8	119.0	80.05	93.4	115.4
май	71.10	96.5	114.8	78.26	97.8	112.9
июнь	69.95	98.4	113.0	78.68	100.5	113.5
июль	73.36	104.9	118.5	86.25	109.6	124.4
август	74.64	101.7	120.6	88.74	102.9	128.0
сентябрь	79.68	106.8	128.7	93.02	104.8	134.1
октябрь	79.33	99.6	128.1	92.63	99.6	133.6
ноябрь	75.86	95.2	122.5	90.46	97.2	130.5
декабрь	73.88	97.4	119.3	90.68	100.2	130.8
<b>2021</b>						
январь	76.25	103.2	103.2	92.30	101.8	101.8
февраль	74.44	97.6	100.8	90.37	97.9	99.7
март	75.70	101.7	102.5	88.88	98.4	98.0
апрель	74.38	98.3	100.7	90.15	101.4	99.4
май	73.59	98.9	99.6	89.67	99.5	98.9
июнь	72.37	98.3	98.0	86.20	96.1	95.1
июль	73.14	101.1	99.0	86.99	100.9	95.9
август	73.57	99.6	99.6	86.81	99.8	95.7
сентябрь	72.76	98.9	98.5	84.88	97.8	93.6
октябрь	70.52	96.9	95.5	82.29	96.9	90.7

## **2. ФИНАНСОВАЯ ДЕЯТЕЛЬНОСТЬ ОРГАНИЗАЦИЙ**

(без субъектов малого предпринимательства)

### **ФИНАНСОВЫЕ РЕЗУЛЬТАТЫ ДЕЯТЕЛЬНОСТИ ОРГАНИЗАЦИЙ**

В январе-сентябре 2021 г., по оперативным данным, **сальдированный финансовый результат (прибыль (+) убыток (-))** организаций (без субъектов малого предпринимательства, кредитных организаций, государственных (муниципальных) учреждений, некредитных финансовых организаций) в действующих ценах составил 46736.2 млн рублей (357 организаций получили прибыль в размере 51216.5 млн рублей, 140 организаций имели убыток на сумму 4480.3 млн рублей).

#### **Финансовые результаты деятельности организаций по видам экономической деятельности в январе-сентябре 2021 г.**

	Сальдо прибылей (+) и убытков (-)		Сумма прибыли, миллио- нов рублей	Доля прибыль- ных орга- низаций в общем числе организа- ций, %	Сумма убытка, миллионов рублей	Доля убыточных организа- ций в общем числе организа- ций, %
	миллионов рублей	в % к январю- сентябрю 2020 <sup>1)</sup>				
<b>Всего</b>	<b>46736.2</b>	<b>178.2</b>	<b>51216.5</b>	<b>71.8</b>	<b>4480.3</b>	<b>28.2</b>
из них:						
сельское, лесное хозяй- ство, охота, рыболовство и рыбоводство	1849.5	57.0	2142.6	81.3	293.1	18.7
из них						
сельское хозяйство (без вспомогательной деятельности, оказания услуг)	1861.3	56.9	2142.6	86.7	281.3	13.3
добыча полезных ископаемых	22.8	x <sup>2)</sup>	29.4	50.0	6.6	50.0
из нее						
добыча прочих полезных ископаемых	22.8	x <sup>2)</sup>	29.4	50.0	6.6	50.0
обрабатывающие производства	25889.6	127.0	27812.0	75.8	1922.4	24.2
из них:						
производство пищевых продуктов	476.0	x <sup>2)</sup>	575.4	55.0	99.4	45.0
производство напитков	...	86.7	...	100	-	-
производство текстильных изделий	401.8	в 2.9 р.	401.8	100	-	-
производство кожи и изделий из кожи	183.2	x <sup>2)</sup>	183.2	100	-	-

	Сальдо прибылей (+) и убытков (-)		Сумма прибыли, миллио- нов рублей	Доля прибыль- ных орга- низаций в общем числе организа- ций, %	Сумма убытка, миллионов рублей	Доля убыточных организа- ций в общем числе организа- ций, %
	миллионов рублей	в % к январю- сентябрю 2020 <sup>1)</sup>				
обработка древесины и производство изделий из дерева и пробки, кроме мебели, производство изделий из соломки и материа- лов для плетения	228.9	в 7.9 р.	228.9	100		-
производство бумаги и бумажных изделий	1128.5	в 2.4 р.	1128.5	100	-	-
деятельность полиграфическая и копирование носителей информации	...	53.0	...	100	-	-
производство нефтепродуктов	...	124.7	...	50.0	...	50.0
производство химических веществ и химических продуктов	6197.1	113.3	6246.6	85.7	49.5	14.3
производство лекар- ственных средств и материалов, применяемых в медицинских целях	0.6	4.1	5.9	33.3	5.3	66.7
производство резино- вых и пластмассовых изделий	4185.7	141.1	4230.5	83.3	44.8	16.7
производство прочей неметаллической ми- неральной продукции	701.7	в 4.0 р.	731.9	60.0	30.2	40.0
производство металлургическое	...	x <sup>2)</sup>	-	-	...	100
производство готовых металлических изделий, кроме машин и оборудования	537.2	187.5	604.8	81.8	67.6	18.2
производство компью- теров, электронных и оптических изделий	-54.5	x <sup>2)</sup>	83.4	66.7	137.9	33.3
производство электри- ческого оборудования	1956.5	153.9	2002.6	91.7	46.1	8.3
производство машин и оборудования, не включенных в другие группировки	630.3	x <sup>2)</sup>	1429.5	68.7	799.2	31.3

	Сальдо прибылей (+) и убытков (-)		Сумма прибыли, миллио- нов рублей	Доля прибыль- ных орга- низаций в общем числе организа- ций, %	Сумма убытка, миллионов рублей	Доля убыточных организа- ций в общем числе организа- ций, %
	миллионов рублей	в % к январю- сентябрю 2020 <sup>1)</sup>				
производство автотранспортных средств, прицепов и полуприцепов	646.4	в 2.7 р.	830.8	75.0	184.4	25.0
производство прочих транспортных средств и оборудования	4317.1	54.1	4638.9	66.7	321.8	33.3
производство мебели	77.5	в 4.9 р.	77.5	100	-	-
производство прочих готовых изделий	286.7	109.6	286.7	100	-	-
ремонт и монтаж машин и оборудования	-54.9	х <sup>2)</sup>	2.8	40.0	57.7	60.0
обеспечение электриче- ской энергией, газом и паром; кондициони- рование воздуха	1339.9	х <sup>2)</sup>	2748.9	31.6	1409.0	68.4
водоснабжение; водоот- ведение, организация сбора и утилизации отходов, деятельность по ликвидации загрязнений	172.2	х <sup>2)</sup>	200.6	60.0	28.4	40.0
строительство	1105.9	68.9	1142.6	80.0	36.7	20.0
торговля оптовая и роз- ничная; ремонт авто- транспортных средств и мотоциклов	13671.6	в 3.5 р.	13767.7	79.1	96.1	20.9
из них:						
торговля оптовая и розничная автотранс- портными средствами и мотоциклами и их ремонт	654.9	194.8	667.5	84.6	12.6	15.4
торговля оптовая, кро- ме оптовой торговли автотранспортными средствами и мотоциклами	12415.6	в 4.5 р.	12450.1	87.5	34.5	12.5
торговля розничная, кроме торговли авто- транспортными сред- ствами и мотоциклами	601.1	75.4	650.1	50.0	49.0	50.0
транспортировка и хранение	1559.4	в 3.4 р.	1599.4	60.9	40.0	39.1

	Сальдо прибылей (+) и убытков (-)		Сумма прибыли, миллио- нов рублей	Доля прибыль- ных орга- низаций в общем числе организа- ций, %	Сумма убытка, миллионов рублей	Доля убыточных организа- ций в общем числе организа- ций, %
	миллионов рублей	в % к январю- сентябрю 2020 <sup>1)</sup>				
деятельность гостиниц и предприятий общественного питания	65.7	x <sup>2)</sup>	317.1	71.4	251.4	28.6
деятельность в области информации и связи	529.0	в 30.3 р.	529.4	75.0	0.4	25.0
деятельность финансовая и страховая	58.7	84.9	58.7	100	-	-
деятельность по опера- циям с недвижимым имуществом	-40.1	x <sup>2)</sup>	159.2	61.5	199.3	38.5
деятельность профессиональная, научная и техническая	75.3	x <sup>2)</sup>	122.6	66.7	47.3	33.3
из нее научные исследования и разработки	48.8	98.3	48.8	100	-	-
деятельность админи- стративная и сопутству- ющие дополнительные услуги	95.5	x <sup>2)</sup>	101.3	76.9	5.8	23.1
образование	6.5	в 2.2 р.	13.8	80.0	7.3	20.0
деятельность в области здравоохранения и социальных услуг	249.9	в 4.1 р.	252.3	90.9	2.4	9.1
деятельность в области культуры, спорта, организации досуга и развлечений	-32.1	x <sup>2)</sup>	98.4	83.3	130.5	16.7

<sup>1)</sup> Темпы изменения сальдированного финансового результата отчетного периода по сравнению с соответствующим периодом предыдущего года рассчитаны с учетом:

- изменения круга отчитывающихся организаций;
- корректировки данных соответствующего периода предыдущего года.

<sup>2)</sup> Темп роста не рассчитывается, если в одном или обоих сопоставимых периодах был получен отрицательный сальдированный финансовый результат.

В январе-сентябре 2021 г. доля убыточных организаций по сравнению с соответствующим периодом 2020 г. уменьшилась на 4.4 процентного пункта и составила 28.2 процента.

# ***АКТИВЫ ОРГАНИЗАЦИЙ***

## **Оборотные активы организаций по видам экономической деятельности в январе-сентябре 2021 г. (на конец месяца; миллионов рублей)**

	Оборотные активы, млн рублей	из них		
		запасы	денежные средства	задолженность покупателей
<b>Всего</b>	<b>601860.3</b>	<b>204916.7</b>	<b>62225.2</b>	<b>148902.9</b>
из них:				
сельское, лесное хозяйство, охота, рыболовство и рыбоводство	25490.6	8962.8	1266.8	1957.5
добыча полезных ископаемых	402.7	157.3	45.7	144.1
обрабатывающие производства	339823.2	132437.0	38326.8	90757.2
обеспечение электрической энергией, газом и паром; кондиционирование воздуха	53831.5	2596.2	11298.6	18869.5
водоснабжение; водоотведение, организация сбора и утилизации отходов, деятельность по ликвидации загрязнений	3512.2	675.1	316.3	1934.1
строительство	66764.3	19591.9	3097.3	14953.6
торговля оптовая и розничная; ремонт автотранспортных средств и мотоциклов	77022.6	33198.7	2359.9	10523.2
транспортировка и хранение	8958.5	1576.7	1260.0	2168.9
деятельность гостиниц и предприятий общественного питания	1161.6	104.9	604.5	122.5
деятельность в области информации и связи	1449.6	158.9	471.2	142.6
деятельность финансовая и страховая	5561.6	13.1	205.9	2314.9
деятельность по операциям с недвижимым имуществом	3719.5	143.8	326.6	2015.7
деятельность профессиональная, научная и техническая	10604.7	5075.6	804.0	2255.1
деятельность административная и сопутствующие дополнительные услуги	457.9	28.4	70.9	257.1
образование	284.1	19.2	100.2	38.6
деятельность в области здравоохранения и социальных услуг	267.7	30.3	33.7	72.8
деятельность в области культуры, спорта, организации досуга и развлечений	1717.8	87.6	1117.7	182.9

На конец сентября 2021 г., по оперативным данным, формирование оборотных активов обеспечивалось за счет запасов на 34.0 процента, за счет задолженности за отгруженную продукцию (выполненные работы, оказанные услуги) – на 24.7, за счет остатков денежных средств на счетах организаций – на 10.3, краткосрочных финансовых вложений – на 6.6 процента.

**Внеоборотные активы организаций  
по видам экономической деятельности  
в январе-сентябре 2021 г.  
(на конец месяца; миллионов рублей)**

	Внеоборотные активы, млн рублей	из них	
		основные средства, материальные поисковые активы, доходные вложения в материальные ценности	незавершенные капитальные вложения
<b>Всего</b>	<b>379564.8</b>	<b>253227.2</b>	<b>44365.0</b>
из них:			
сельское, лесное хозяйство, охота, рыболовство и рыбоводство	26243.5	20502.3	5229.8
добыча полезных ископаемых	177.9	170.3	5.9
обрабатывающие производства	208736.2	128061.5	30702.6
обеспечение электрической энергией, газом и паром; кондиционирование воздуха	80286.9	58075.3	4679.1
водоснабжение; водоотведение, организация сбора и утилизации отходов, деятельность по ликвидации загрязнений	8569.5	7709.9	522.6
строительство	3209.6	1659.7	245.3
торговля оптовая и розничная; ремонт автотранспортных средств и мотоциклов	6672.9	5674.6	172.1
транспортировка и хранение	8069.5	6634.4	105.6
деятельность гостиниц и предприятий общественного питания	12415.5	5361.9	71.0
деятельность в области информации и связи	1963.0	1240.8	77.7
деятельность финансовая и страховая	1035.5	817.7	-
деятельность по операциям с недвижимым имуществом	13013.6	11272.4	270.3
деятельность профессиональная, научная и техническая	4708.8	1947.5	2261.3
деятельность административная и сопутствующие дополнительные услуги	661.0	483.8	3.4
образование	170.9	158.6	-
деятельность в области здравоохранения и социальных услуг	548.6	454.9	11.9
деятельность в области культуры, спорта, организации досуга и развлечений	2757.9	2695.9	6.0

В структуре внеоборотных активов на конец сентября 2021 г. основные средства, материальные поисковые активы, доходные вложения в материальные ценности составили 66.7 процента, незавершенные капитальные вложения – 11.7, нематериальные активы, результаты НИОКР, нематериальные поисковые активы – 2.3 процента.

## СОСТОЯНИЕ ПЛАТЕЖЕЙ И РАСЧЕТОВ В ОРГАНИЗАЦИЯХ

На конец сентября 2021 г. **суммарная задолженность** по обязательствам организаций составила 556421.5 млн рублей, из нее **просроченная** – 27526.0 млн рублей или 4.9 процента от общей суммы задолженности.

### Размер и структура суммарной задолженности по обязательствам организаций (на конец месяца; миллионов рублей)

	Всего задолжен- ность	В % к концу предыдущего месяца	Просроченная задолжен- ность	В % к концу предыдущего месяца
<b>Всего</b>	<b>556421.5</b>	<b>100.8</b>	<b>27526.0</b>	<b>103.4</b>
в том числе:				
кредиторская задолженность	317604.6	102.5	23484.1	103.9
в % к итогу	57.1	x	85.3	x
задолженность по кредитам банков и займам	238816.9	98.7	4041.9	100.5
в % к итогу	42.9	x	14.7	x

**Кредиторская задолженность** на конец сентября 2021 г., по оперативным данным, составила 317604.6 млн рублей, из нее **просроченная** 23484.1 млн рублей, или 7.4 процента от общей суммы кредиторской задолженности.



**Структура и динамика  
просроченной кредиторской задолженности организаций  
(на конец месяца)**

	Удельный вес организаций, имеющих просроченную кредиторскую задолженность, процентов	Просроченная кредиторская задолженность, млн рублей	из нее		
			поставщикам	в бюджеты всех уровней	по платежам в государственные внебюджетные фонды
<b>2020</b>					
январь	19.8	26646.4	20371.2	1168.0	415.1
февраль	19.6	25733.0	19884.7	1154.9	424.6
март	20.4	26386.3	20689.7	1041.8	395.9
апрель	20.7	27499.6	22022.2	1174.4	522.1
май	20.7	27348.7	21983.7	1268.5	536.1
июнь	20.4	26375.9	20876.5	1068.6	555.1
июль	20.8	26542.6	21146.8	1096.8	500.5
август	20.6	27461.9	22008.5	1109.7	444.9
сентябрь	20.5	26578.9	21053.7	1100.8	459.9
октябрь	20.5	27832.5	22041.8	1058.7	493.2
ноябрь	20.3	26857.2	21075.5	1162.2	476.7
декабрь	19.8	27531.2	21262.7	1023.1	433.8
<b>2021</b>					
январь	19.6	24488.1	18402.6	834.8	249.3
февраль	19.6	25175.8	19324.2	849.8	246.7
март	19.1	25644.9	18634.1	883.8	261.7
апрель	19.6	25544.2	18771.4	911.1	357.1
май	19.8	25145.5	18417.0	897.6	275.2
июнь	20.0	25682.5	19292.5	860.3	267.8
июль	19.8	24954.6	19812.9	894.6	348.3
август	19.9	22605.9	17778.8	939.1	348.0
сентябрь	19.7	23484.1	19004.6	867.4	308.3

**Просроченная кредиторская задолженность организаций  
по видам экономической деятельности в сентябре 2021 г.  
(на конец месяца)**

	Удельный вес организаций, имеющих просрочен- ную креди- торскую задолжен- ность, процентов	Просро- чен- ная креди- тор- ская задол- жен- ность, млн рублей	из нее		
			поставщи- кам	в бюджеты всех уровней	по плате- жам в государ- ственные внебюд- жетные фонды
<b>Всего</b>	<b>19.7</b>	<b>23484.1</b>	<b>19004.6</b>	<b>867.4</b>	<b>308.3</b>
из них:					
сельское, лесное хозяйство, охота, рыболовство и рыбоводство	18.8	12.5	7.2	2.4	2.7
из них					
сельское хозяйство (без вспомогательной деятельности, оказания услуг)	20.0	12.5	7.2	2.4	2.7
добыча полезных ископаемых	33.3	31.8	22.1	2.6	1.1
из нее					
добыча прочих полезных ископаемых	33.3	31.8	22.1	2.6	1.1
обрабатывающие производства	17.8	8960.3	5226.5	685.0	64.4
из них:					
производство пищевых продуктов	15.0	43.9	20.7	8.6	14.6
производство напитков	-	-	-	-	-
производство текстильных изделий	20.0	0.3	0.3	-	-
производство кожи и изделий из кожи	33.3	0.0	0.0	-	-
обработка древесины и производство изделий из дерева и пробки, кроме мебели, производство изделий из соломки и материалов для плетения	-	-	-	-	-
производство бумаги и бумажных изделий	-	-	-	-	-
деятельность полиграфическая и копирование носителей информации	-	-	-	-	-
производство нефтепродуктов	100	...	...	...	...
производство химических веществ и химических продуктов	7.1	11.1	11.1	-	-

	Удельный вес организаций, имеющих просроченную кредиторскую задолженность, процентов	Просроченная кредиторская задолженность, млн рублей	из нее		
			поставщикам	в бюджеты всех уровней	по платежам в государственные внебюджетные фонды
производство лекарственных средств и материалов, применяемых в медицинских целях	33.3	3.0	3.0	-	-
производство резиновых и пластмассовых изделий	16.7	114.2	114.2	-	-
производство прочей неметаллической минеральной продукции	30.0	88.1	77.8	-	-
производство металлургическое	-	-	-	-	-
производство готовых металлических изделий, кроме машин и оборудования	-	-	-	-	-
производство компьютеров, электронных и оптических изделий	66.7	292.7	221.9	17.7	18.7
производство электрического оборудования	8.3	0.5	0.5	-	-
производство машин и оборудования, не включенных в другие группировки	18.8	267.3	173.2	-	-
производство автотранспортных средств, прицепов и полуприцепов	50.0	1239.8	1078.2	-	-
производство прочих транспортных средств и оборудования	33.3	709.4	708.3	-	-
производство мебели	-	-	-	-	-
производство прочих готовых изделий	16.7	7.4	7.4	-	-
ремонт и монтаж машин и оборудования	20.0	271.5	105.6	12.2	2.0
обеспечение электрической энергией, газом и паром; кондиционирование воздуха	52.6	9576.5	9138.8	114.2	131.5
водоснабжение; водоотведение, организация сбора и утилизации отходов, деятельность по ликвидации загрязнений	53.3	325.3	248.6	25.9	28.4
строительство	-	-	-	-	-
торговля оптовая и розничная; ремонт автотранспортных средств и мотоциклов	7.5	88.1	57.3	2.5	0.0

	Удельный вес организаций, имеющих просроченную кредиторскую задолженность, процентов	Просроченная кредиторская задолженность, млн рублей	из нее		
			поставщикам	в бюджеты всех уровней	по платежам в государственные внебюджетные фонды
из них:					
торговля оптовая и розничная автотранспортными средствами и мотоциклами и их ремонт	7.7	32.7	6.0	-	-
торговля оптовая, кроме оптовой торговли автотранспортными средствами и мотоциклами	5.0	19.4	19.4	-	-
торговля розничная, кроме торговли автотранспортными средствами и мотоциклами	14.3	35.9	31.9	2.5	0.0
транспортировка и хранение	26.1	359.2	290.1	8.9	60.2
деятельность гостиниц и предприятий общественного питания	-	-	-	-	-
деятельность в области информации и связи	75.0	34.8	11.2	4.2	1.2
деятельность финансовая и страховая	-	-	-	-	-
деятельность по операциям с недвижимым имуществом	34.6	818.8	805.9	7.4	5.4
деятельность профессиональная, научная и техническая	16.7	3014.9	2966.1	-	-
из нее					
научные исследования и разработки	-	-	-	-	-
деятельность административная и сопутствующие дополнительные услуги	15.4	194.6	189.6	3.4	1.7
образование	12.0	35.1	11.0	10.1	10.5
деятельность в области здравоохранения и социальных услуг	-	-	-	-	-
деятельность в области культуры, спорта, организации досуга и развлечений	16.7	2.4	2.4	-	-

В структуре просроченной кредиторской задолженности 78.9 процента долгов приходилось на организации, осуществляющие деятельность по обеспечению электрической энергией, газом и паром; кондиционированию воздуха, а также на организации обрабатывающих производств.

**Задолженность по полученным кредитам банков и займам** в целом по Ярославской области на конец сентября 2021 г., по оперативным данным, составила 238816.9 млн рублей, в том числе **просроченная** – 4041.9 млн рублей, или 1.7 процента от общего объема задолженности по полученным кредитам банков и займам.

**Размер и структура задолженности по кредитам банков и займам  
по видам экономической деятельности в сентябре 2021 г.  
(на конец месяца)**

	Удельный вес организаций, имеющих просроченную задолженность по кредитам банков и займам, процентов	Задолженность по полученным кредитам и займам, млн рублей		Структура просроченной задолженности по кредитам банков и займам, в % к итогу
		всего	в том числе просроченная	
<b>Всего</b>	<b>2.8</b>	<b>238816.9</b>	<b>4041.9</b>	<b>100</b>
из них:				
сельское, лесное хозяйство, охота, рыболовство и рыбоводство	3.1	21644.4	6.2	0.2
из них				
сельское хозяйство (без вспомогательной деятельности, оказания услуг)	3.3	21644.4	6.2	0.2
добыча полезных ископаемых	16.7	142.9	6.1	0.2
из нее				
добыча прочих полезных ископаемых	16.7	142.9	6.1	0.2
обрабатывающие производства	2.5	133726.9	797.6	19.7
из них:				
производство пищевых продуктов	5.0	3935.2	3.2	0.1
производство напитков	-	...	-	-
производство текстильных изделий	-	531.1	-	-
производство кожи и изделий из кожи	-	35.3	-	-
обработка древесины и производство изделий из дерева и пробки, кроме мебели, производство изделий из соломки и материалов для плетения	-	58.5	-	-
производство бумаги и бумажных изделий	-	1997.2	-	-
деятельность полиграфическая и копирование носителей информации	-	...	-	-
производство нефтепродуктов	...	...	...	...

	Удельный вес организаций, имеющих просроченную задолженность по кредитам банков и займам, процентов	Задолженность по полученным кредитам и займам, млн рублей		Структура просроченной задолженности по кредитам банков и займам, в % к итогу
		всего	в том числе просроченная	
производство химических веществ и химических продуктов	7.1	3537.6	0.7	0.0
производство лекарственных средств и материалов, применяемых в медицинских целях	-	1019.1	-	-
производство резиновых и пластмассовых изделий	-	19664.7	-	-
производство прочей неметаллической минеральной продукции	-	1034.1	-	-
производство металлургическое	-	...	-	-
производство готовых металлических изделий, кроме машин и оборудования	-	969.4	-	-
производство компьютеров, электронных и оптических изделий	-	2006.8	-	-
производство электрического оборудования	-	2255.8	-	-
производство машин и оборудования, не включенных в другие группировки	-	7092.8	-	-
производство автотранспортных средств, прицепов и полуприцепов	-	13621.8	-	-
производство прочих транспортных средств и оборудования	-	39148.3	-	-
производство мебели	-	266.7	-	-
производство прочих готовых изделий	-	514.9	-	-
ремонт и монтаж машин и оборудования	20.0	160.8	160.8	4.0
обеспечение электрической энергией, газом и паром; кондиционирование воздуха	2.6	42175.7	3184.0	78.8
водоснабжение; водоотведение, организация сбора и утилизации отходов, деятельность по ликвидации загрязнений	6.7	292.4	1.5	0.0
строительство	-	11193.6	-	-
торговля оптовая и розничная; ремонт автотранспортных средств и мотоциклов	1.5	8077.2	1.0	0.0

	Удельный вес организаций, имеющих просроченную задолженность по кредитам банков и займам, процентов	Задолженность по полученным кредитам и займам, млн рублей		Структура просроченной задолженности по кредитам банков и займам, в % к итогу
		всего	в том числе просроченная	
из них:				
торговля оптовая и розничная автотранспортными средствами и мотоциклами и их ремонт	-	2875.7	-	-
торговля оптовая, кроме оптовой торговли автотранспортными средствами и мотоциклами	-	4572.6	-	-
торговля розничная, кроме торговли автотранспортными средствами и мотоциклами	7.1	628.9	1.0	0.0
транспортировка и хранение	4.3	2855.2	29.4	0.7
деятельность гостиниц и предприятий общественного питания	-	1011.8	-	-
деятельность в области информации и связи	-	123.6	-	-
деятельность финансовая и страховая	-	2270.2	-	-
деятельность по операциям с недвижимым имуществом	-	9954.9	-	-
деятельность профессиональная, научная и техническая	-	4765.7	-	-
из нее				
научные исследования и разработки	-	546.6	-	-
деятельность административная и сопутствующие дополнительные услуги	-	179.2	-	-
образование	12.0	11.0	7.1	0.2
деятельность в области здравоохранения и социальных услуг	-	185.1	-	-
деятельность в области культуры, спорта, организации досуга и развлечений	8.3	182.1	9.1	0.2

Дебиторская задолженность по Ярославской области на конец сентября 2021 г., по оперативным данным, составила 263275.7 млн рублей, из нее просроченная – 23694.5 млн рублей, или 9.0 процента от общего объема дебиторской задолженности.

**Структура и динамика просроченной дебиторской задолженности организаций**  
(на конец месяца)

	Удельный вес организаций, имеющих просроченную дебиторскую задолженность, процентов	Просроченная дебиторская задолженность, млн рублей	в том числе		
			покупателей	из нее	
				по полученным векселям	государственных заказчиков по оплате за поставленную продукцию
<b>2020</b>					
январь	33.5	18446.9	15543.1	-	187.2
февраль	33.9	17124.5	14473.7	-	210.9
март	35.2	17712.9	15379.1	-	204.3
апрель	34.8	18559.0	15656.7	-	174.5
май	35.0	18453.3	15654.8	-	186.3
июнь	34.9	17836.7	15394.0	-	182.8
июль	35.2	17165.9	15084.5	-	146.8
август	35.5	17673.0	15436.1	-	147.5
сентябрь	35.3	18120.4	15411.9	-	154.4
октябрь	35.5	17747.4	15407.9	-	79.6
ноябрь	36.0	18844.5	16408.7	-	99.8
декабрь	35.7	23517.4	21194.9	-	75.8
<b>2021</b>					
январь	34.1	23737.1	21662.9	-	98.5
февраль	34.6	23882.6	21857.6	-	100.2
март	34.6	24779.0	22617.6	-	77.4
апрель	35.0	25080.0	22794.0	-	93.2
май	34.5	26082.1	23910.1	-	81.5
июнь	34.9	26892.7	24732.5	-	98.5
июль	34.9	25161.9	23137.0	-	90.9
август	34.0	24549.4	22359.2	-	104.8
сентябрь	35.2	23694.5	21056.2	-	114.3



**Просроченная дебиторская задолженность организаций  
по видам экономической деятельности в сентябре 2021 г.  
(на конец месяца)**

	Удельный вес организаций, имеющих просрочен- ную деби- торскую задолжен- ность, процентов	Просро- ченная дебитор- ская задол- женность, млн рублей	в том числе		
			покупа- телей	из нее	
				по полу- ченным вексям	государст- венных заказчиков по оплате за постав- ленную продукцию
<b>Всего</b>	<b>35.2</b>	<b>23694.5</b>	<b>21056.2</b>	<b>-</b>	<b>114.3</b>
из них:					
сельское, лесное хозяйство, охота, рыболовство и рыбоводство	25.0	29.2	29.1	-	-
из них					
сельское хозяйство (без вспомогательной деятельности, оказания услуг)	23.3	27.4	27.3	-	-
добыча полезных ископаемых	33.3	21.6	18.0	-	-
из нее					
добыча прочих полезных ископаемых	33.3	21.6	18.0	-	-
обрабатывающие производства	31.8	7434.1	6594.1	-	52.6
из них:					
производство пищевых продуктов	25.0	25.8	24.9	-	-
производство напитков	-	-	-	-	-
производство текстильных изделий	60.0	15.3	14.8	-	-
производство кожи и изделий из кожи	66.7	5.7	5.7	-	-
обработка древесины и производство изделий из дерева и пробки, кроме мебели, производство изделий из соломки и материалов для плетения	-	-	-	-	-
производство бумаги и бумажных изделий	16.7	24.4	24.4	-	-
деятельность полиграфическая и копирование носителей информации	-	-	-	-	-
производство нефтепродуктов	100	...	...	-	-
производство химических веществ и химических продуктов	14.3	13.8	10.8	-	-

	Удельный вес организаций, имеющих просроченную дебиторскую задолженность, процентов	Просроченная дебиторская задолженность, млн рублей	В том числе		
			покупателей	из нее	
				по полученным векселям	государственных заказчиков по оплате за поставленную продукцию
производство лекарственных средств и материалов, применяемых в медицинских целях	33.3	1.1	1.1	-	-
производство резиновых и пластмассовых изделий	44.4	401.3	401.1	-	10.4
производство прочей неметаллической минеральной продукции	40.0	151.6	72.1	-	-
производство металлургическое	-	-	-	-	-
производство готовых металлических изделий, кроме машин и оборудования	54.5	187.8	183.9	-	42.1
производство компьютеров, электронных и оптических изделий	66.7	236.4	97.6	-	-
производство электрического оборудования	25.0	109.2	93.1	-	-
производство машин и оборудования, не включенных в другие группировки	25.0	22.3	18.1	-	-
производство автотранспортных средств, прицепов и полуприцепов	50.0	718.5	429.4	-	0.0
производство прочих транспортных средств и оборудования	33.3	5479.8	5188.8	-	-
производство мебели	-	-	-	-	-
производство прочих готовых изделий	16.7	1.0	1.0	-	-
ремонт и монтаж машин и оборудования	20.0	19.4	19.4	-	-
обеспечение электрической энергией, газом и паром; кондиционирование воздуха	76.3	10720.9	9570.7	-	27.8
водоснабжение; водоотведение, организация сбора и утилизации отходов, деятельность по ликвидации загрязнений	66.7	1408.4	1392.1	-	-
строительство	25.0	1045.5	1045.5	-	-
торговля оптовая и розничная; ремонт автотранспортных средств и мотоциклов	22.4	248.6	244.9	-	-

	Удельный вес организаций, имеющих просроченную дебиторскую задолженность, процентов	Просроченная дебиторская задолженность, млн рублей	В том числе		
			покупателей	из нее	
				по полученным векселям	государственных заказчиков по оплате за поставленную продукцию
из них:					
торговля оптовая и розничная автотранспортными средствами и мотоциклами и их ремонт	23.1	18.6	14.8	-	-
торговля оптовая, кроме оптовой торговли автотранспортными средствами и мотоциклами	27.5	230.0	230.0	-	-
торговля розничная, кроме торговли автотранспортными средствами и мотоциклами	7.1	0.1	0.1	-	-
транспортировка и хранение	34.8	448.5	437.6	-	-
деятельность гостиниц и предприятий общественного питания	21.4	26.2	26.0	-	-
деятельность в области информации и связи	100	15.4	15.4	-	-
деятельность финансовая и страховая	33.3	73.9	71.1	-	-
деятельность по операциям с недвижимым имуществом	50.0	1007.3	1003.0	-	-
деятельность профессиональная, научная и техническая	25.0	947.3	346.2	-	-
из нее					
научные исследования и разработки	33.3	0.8	0.8	-	-
деятельность административная и сопутствующие дополнительные услуги	46.2	134.9	134.9	-	-
образование	32.0	1.5	1.2	-	-
деятельность в области здравоохранения и социальных услуг	27.3	3.0	3.0	-	-
деятельность в области культуры, спорта, организации досуга и развлечений	33.3	87.9	86.8	-	-

## VII. СОЦИАЛЬНАЯ СФЕРА

### 1. УРОВЕНЬ ЖИЗНИ НАСЕЛЕНИЯ

#### ДЕНЕЖНЫЕ ДОХОДЫ

В январе-сентябре 2021 г. **объем денежных доходов** населения сложился в размере 345239.9 млн рублей и увеличился на 9.8 процента по сравнению с соответствующим периодом предыдущего года.

**Денежные расходы населения** в январе-сентябре 2021 г. составили 336026.3 млн рублей и увеличились на 16.5 процента по сравнению с аналогичным периодом 2020 г. Население израсходовало средств на покупку товаров и оплату услуг 294547.9 млн рублей, что на 18.0 процента больше, чем в январе-сентябре 2020 г. За этот период **сбережения** населения увеличились на 9213.6 млн рублей.

#### Отдельные показатели, характеризующие уровень жизни населения<sup>1)</sup>

	III квартал 2021	В % к		Январь- сентябрь 2021 в % к январю- сентябрю 2020	Справочно		
		III кварталу 2020	II кварталу 2021		III квартал 2020 в % к		январь- сентябрь 2020 в % к январю- сентябрю 2019
					III кварталу 2019	II кварталу 2020	
Денежные доходы (в среднем на душу населения), рублей в месяц	33797.3	115.6	105.0	110.8	104.0	102.3	102.7
Реальные денежные доходы	x	106.8	103.2	103.5	99.1	101.6	98.4
Реальные располагаемые денежные доходы	x	108.2	103.3	103.6	98.9	99.5	98.8

<sup>1)</sup> Предварительные данные. Данные за I-II кварталы 2021 г. уточнены по итогам расчетов квартальных балансов.

**Реальные денежные доходы**, по оценке, в III квартале 2021 г. по сравнению с соответствующим периодом 2020 г. увеличились на 6.8 процента, в январе-сентябре 2021 г. по сравнению с аналогичным периодом 2020 г. – на 3.5 процента.

**Реальные располагаемые денежные доходы** (доходы за вычетом обязательных платежей, скорректированные на индекс потребительских цен), по оценке, в III квартале 2021 г. по сравнению с соответствующим периодом 2020 г. увеличились на 8.2 процента, в январе-сентябре 2021 г. по сравнению с аналогичным периодом 2020 г. – на 3.6 процента.

## Динамика денежных доходов населения<sup>1)</sup>

	Реальные денежные доходы, в % к		Реальные располагаемые денежные доходы, в % к	
	соответствующему периоду предыдущего года	предыдущему периоду	соответствующему периоду предыдущего года	предыдущему периоду
<b>2020</b>				
I квартал	101.5	77.0	101.8	77.0
II квартал	95.1	108.9	96.0	111.8
I полугодие	98.1	х	98.7	х
III квартал	99.1	101.6	98.9	99.5
январь- сентябрь	98.4	х	98.8	х
IV квартал	97.2	114.0	96.3	112.4
<b>год</b>	<b>98.1</b>	<b>х</b>	<b>98.1</b>	<b>х</b>
<b>2021</b>				
I квартал	97.6	77.3	97.5	78.0
II квартал	105.2	117.3	104.2	119.5
I полугодие	101.6	х	101.1	х
III квартал	106.8	103.2	108.2	103.3
январь- сентябрь	103.5	х	103.6	х

<sup>1)</sup> Предварительные данные. Данные за I-II кварталы 2021 г. уточнены по итогам расчетов квартальных балансов.

В структуре денежных доходов населения в III квартале 2021 г. по сравнению с соответствующим периодом 2020 г. возросли доли доходов от предпринимательской деятельности, доходов от собственности, социальных выплат и прочих денежных поступлений, при снижении доли оплаты труда.

**Структура денежных доходов населения<sup>1)</sup>**  
(в процентах к итогу)

	Всего денеж- ных доходов	в том числе					
		доходы от пред- принима- тельской деятель- ности	оплата труда	из нее заработ- ная плата работни- ков организа- ций	социаль- ные выплаты	доходы от собствен- ности	прочие денежные поступ- ления
<b>2020</b>							
I квартал	100	5.9	60.8	45.2	27.8	3.3	2.2
II квартал	100	3.9	60.5	41.4	25.2	3.1	7.3
III квартал	100	4.4	57.2	40.0	26.4	2.8	9.2
IV квартал	100	5.3	54.9	38.2	23.4	10.9	5.5
<b>год</b>	<b>100</b>	<b>4.9</b>	<b>58.2</b>	<b>41.0</b>	<b>25.5</b>	<b>5.3</b>	<b>6.1</b>
<b>2021</b>							
I квартал	100	5.4	61.0	45.8	28.6	2.5	2.5
II квартал	100	5.1	61.0	41.8	24.5	2.6	6.8
III квартал	100	4.7	54.7	37.9	27.4	3.4	9.8

<sup>1)</sup> Предварительные данные. Данные за I-II кварталы 2021 г. уточнены по итогам расчетов квартальных балансов.

## ВЕЛИЧИНА ПРОЖИТОЧНОГО МИНИМУМА

Постановлением Правительства Ярославской области от 29 января 2021 г. № 25-п “Об установлении величины прожиточного минимума на душу населения и по основным социально-демографическим группам населения Ярославской области на 2021 год”, в соответствии с Федеральным законом от 29 декабря 2020 г. № 473-ФЗ “О внесении изменений в отдельные законодательные акты Российской Федерации” была установлена региональная **величина прожиточного минимума на 2021 год** в размере **10742** рубля на человека, в том числе для трудоспособного населения – **11749**, для пенсионеров – **9231** и для детей – **10959** рублей в среднем за месяц.

### Динамика величины прожиточного минимума (в среднем на душу населения; рублей в месяц)

	Все население	в том числе по социально-демографическим группам		
		трудоспособное население	пенсионеры	дети
<b>2020</b>				
I квартал	10100	11082	8228	10184
II квартал	10742	11749	8689	10870
III квартал	10891	11910	8783	11071
IV квартал	10668	11689	8665	10675
год <sup>1)</sup>	<b>10600</b>	<b>11608</b>	<b>8591</b>	<b>10700</b>
<b>2021</b>	<b>10742</b>	<b>11749</b>	<b>9231</b>	<b>10959</b>

<sup>1)</sup> Оценка на основе данных, установленных указами Губернатора Ярославской области за I-IV кварталы.

**Соотношение денежных доходов населения  
с величиной прожиточного минимума**

	2020	2021			<u>Справочно</u>
	IV квартал	I квартал	II квартал	III квартал	III квартал 2020
Среднедушевые денежные доходы населения <sup>1)</sup> :					
рублей в месяц	33696.4	26721.7 <sup>3)</sup>	32181.0 <sup>3)</sup>	33797.3	29240.7
в % к величине прожиточного минимума для всего населения	315.9	248.8 <sup>3),4)</sup>	299.6 <sup>4)</sup>	314.6 <sup>4)</sup>	268.5
Среднемесячная номинальная начисленная заработная плата одного работника <sup>1)</sup> :					
рублей в месяц	40938.9	38073.0	41760.1	40256.1	37319.4
в % к величине прожиточного минимума для трудоспособного населения	350.2	324.1 <sup>4)</sup>	355.4 <sup>4)</sup>	342.6 <sup>4)</sup>	313.3
Средний размер назначенных пенсий <sup>2)</sup> :					
рублей в месяц	16064.4	16100.5	16114.3	16198.9	15309.4
в % к величине прожиточного минимума для пенсионеров	185.4	174.4 <sup>4)</sup>	174.6 <sup>4)</sup>	175.5 <sup>4)</sup>	174.3

<sup>1)</sup> Предварительные данные.

<sup>2)</sup> По состоянию на 1 января, 1 апреля, 1 июля, 1 октября соответствующего года.

<sup>3)</sup> Данные за I-II кварталы 2021 г. уточнены по итогам расчета квартальных балансов денежных доходов и расходов населения.

<sup>4)</sup> В расчетах использована величина прожиточного минимума населения, установленная в целом на 2021 г.



**Суммарная величина дохода, обеспечивающего  
прожиточный минимум семьям различного состава  
(рублей в месяц)**

Состав семьи	2021	<u>Справочно</u> 2020 <sup>1)</sup>
<b>Семьи, состоящие из 2 человек:</b>		
1 трудоспособного и 1 ребенка	22708	22308
1 трудоспособного и 1 пенсионера	20980	20199
2 трудоспособных	23498	23216
2 пенсионеров	18462	17182
<b>Семьи, состоящие из 3 человек:</b>		
1 трудоспособного и 2 детей	33667	33008
1 трудоспособного, 1 пенсионера и 1 ребенка	31939	30899
2 трудоспособных и 1 ребенка	34457	33916
2 трудоспособных и 1 пенсионера	32729	31807
<b>Семьи, состоящие из 4 человек:</b>		
1 трудоспособного и 3 детей	44626	43708
1 трудоспособного, 1 пенсионера и 2 детей	42898	41599
2 трудоспособных и 2 детей	45416	44616
2 трудоспособных, 1 пенсионера и 1 ребенка	43688	42507
<b>Семьи, состоящие из 5 человек:</b>		
1 трудоспособного, 1 пенсионера и 3 детей	53857	52299
1 трудоспособного, 2 пенсионеров и 2 детей	52129	50190
2 трудоспособных и 3 детей	56375	55316
2 трудоспособных, 1 пенсионера и 2 детей	54647	53207

<sup>1)</sup> В расчетах использована величина прожиточного минимума соответствующей социально-демографической группы населения за 2020 г. (оценка на основе данных, установленных указами Губернатора Ярославской области за I-IV кварталы).

## ЗАРАБОТНАЯ ПЛАТА

Среднемесячная начисленная заработная плата в сентябре 2021 г. составила 40652 рубля и по сравнению с сентябрем 2020 г. выросла на 9.5 процента.

### Динамика среднемесячной номинальной и реальной начисленной заработной платы

	Среднемесячная номинальная начисленная заработная плата, рублей	В % к <sup>1)</sup>		Реальная заработная плата в % к	
		соответствующему периоду предыдущего года	предыдущему периоду	соответствующему периоду предыдущего года	предыдущему периоду
<b>2020</b>					
январь	35137	106.8	79.6	103.6	79.1
февраль	35170	105.9	98.7	102.9	98.1
март	37112	104.6	105.6	101.2	104.9
<b>I квартал</b>	<b>35962</b>	<b>106.2</b>	<b>94.2</b>	<b>103.0</b>	<b>93.6</b>
апрель	36748	102.6	98.1	99.0	97.6
май	37314	102.3	101.6	98.6	101.3
июнь	37774	100.4	100.8	96.6	100.3
<b>II квартал</b>	<b>37334</b>	<b>101.9</b>	<b>103.5</b>	<b>98.2</b>	<b>101.9</b>
<b>I полугодие</b>	<b>36696</b>	<b>104.1</b>	<b>x</b>	<b>100.6</b>	<b>x</b>
июль	38481	106.1	101.9	101.6	101.4
август	36705	105.6	95.7	101.0	96.0
сентябрь	36889	104.6	100.5	100.4	100.7
<b>III квартал</b>	<b>37319</b>	<b>105.3</b>	<b>100.0</b>	<b>100.9</b>	<b>99.3</b>
<b>январь-сентябрь</b>	<b>36899</b>	<b>104.5</b>	<b>x</b>	<b>100.7</b>	<b>x</b>
октябрь	37664	104.7	101.4	100.1	100.8
ноябрь	36837	103.6	97.8	98.9	97.1
декабрь	48262	106.7	131.0	101.1	129.9
<b>IV квартал</b>	<b>40939</b>	<b>105.2</b>	<b>109.5</b>	<b>100.2</b>	<b>108.3</b>
<b>год</b>	<b>37820</b>	<b>105.0</b>	<b>x</b>	<b>100.9</b>	<b>x</b>
<b>2021</b>					
январь	37183	104.3	77.5	99.0	77.1
февраль	37036	105.3	99.6	100.5	99.5
март	40044	106.9	108.3	102.1	107.7
<b>I квартал</b>	<b>38073</b>	<b>105.5</b>	<b>93.2</b>	<b>100.5</b>	<b>91.8</b>
апрель	41291	112.4	101.9	106.7	100.8

	Среднемесячная номинальная начисленная заработная плата, рублей	В % к <sup>1)</sup>		Реальная заработная плата в % к	
		соответствующему периоду предыдущего года	предыдущему периоду	соответствующему периоду предыдущего года	предыдущему периоду
май	41292	110.1	100.4	103.6	99.1
июнь	42893	113.6	103.9	106.5	103.0
<b>II квартал</b>	<b>41760</b>	<b>111.9</b>	<b>109.2</b>	<b>105.5</b>	<b>106.4</b>
<b>I полугодие</b>	<b>40006</b>	<b>109.0</b>	<b>x</b>	<b>103.3</b>	<b>x</b>
июль	41069	107.0	95.3	100.3	94.8
август	39044	106.4	95.1	99.4	95.0
сентябрь	40652	109.5	104.1	101.5	103.6
<b>III квартал</b>	<b>40257</b>	<b>107.6</b>	<b>96.2</b>	<b>100.4</b>	<b>94.6</b>
<b>январь-сентябрь</b>	<b>40113</b>	<b>108.6</b>	<b>x</b>	<b>102.4</b>	<b>x</b>

<sup>1)</sup> Темпы роста приведены по сопоставимому кругу организаций.

**Среднемесячная начисленная заработная плата  
работников организаций (без выплат социального характера)  
по видам экономической деятельности**

	Сентябрь 2021			Январь-сентябрь 2021		
	рублей	в % к		рублей	в % к	
		сентябрю 2020	августу 2021		январю-сентябрю 2020	средне-областному уровню
<b>По области</b>	<b>40652</b>	<b>109.5</b>	<b>104.1</b>	<b>40113</b>	<b>108.6</b>	<b>100</b>
Сельское, лесное хозяйство, охота, рыболовство и рыбоводство	32963	102.1	98.5	32510	104.8	81.0
Добыча полезных ископаемых	48791	188.5	104.3	43179	175.5	107.6
Обрабатывающие производства	44901	111.8	99.8	44071	109.6	109.9
из них:						
производство пищевых продуктов	35110	110.8	100.8	33995	110.2	84.7
производство напитков	50253	95.0	91.2	54497	100.0	135.9
производство табачных изделий	...	25.5	100.0	...	44.8	...
производство текстильных изделий	27615	98.6	94.1	28791	103.9	71.8

	Сентябрь 2021			Январь-сентябрь 2021		
	рублей	в % к		рублей	в % к	
		сентябрю 2020	августу 2021		январю- сентябрю 2020	средне- област- ному уровню
производство кожи и изделий из кожи	49139	130.8	138.4	43866	117.0	109.4
обработка древесины и производство изделий из дерева и пробки, кроме мебели, производство изделий из соломки и материалов для плетения	17877	100.1	112.1	18792	104.8	46.8
производство бумаги и бумажных изделий	41214	98.2	97.9	43130	109.1	107.5
деятельность полиграфическая и копирование носителей информации	36568	89.0	106.7	38780	120.9	96.7
производство нефтепродуктов	...	108.8	80.1	...	107.1	...
производство химических веществ и химических продуктов	55824	112.5	80.9	62148	105.2	154.9
производство лекарственных средств и материалов, применяемых в медицинских целях	98883	154.8	156.8	75337	114.9	187.8
производство резиновых и пластмассовых изделий	44243	114.4	98.6	43213	117.9	107.7
производство прочей неметаллической минеральной продукции	36401	105.6	97.6	35517	106.9	88.5
производство металлургическое	31264	109.5	109.2	30503	96.7	76.0
производство готовых металлических изделий, кроме машин и оборудования	38626	111.6	100.3	38070	109.9	94.9
производство компьютеров, электронных и оптических изделий	43016	100.7	95.7	44984	112.2	112.1
производство электрического оборудования	49886	109.5	100.4	47307	113.3	117.9
производство машин и оборудования, не включенных в другие группировки	46789	106.5	105.0	45275	107.3	112.9

	Сентябрь 2021			Январь-сентябрь 2021		
	рублей	в % к		рублей	в % к	
		сентябрю 2020	августу 2021		январю- сентябрю 2020	средне- област- ному уровню
производство автотранспортных средств, прицепов и полуприцепов	51612	125.0	126.8	46008	114.9	114.7
производство прочих транспортных средств и оборудования	48214	110.6	94.4	47871	106.0	119.3
производство мебели	33323	126.5	99.9	28924	128.2	72.1
производство прочих готовых изделий	34542	124.4	99.8	34149	116.3	85.1
Обеспечение электрической энергией, газом и паром; кондиционирование воздуха	44185	105.6	93.4	46437	104.7	115.8
Водоснабжение; водоотведение, организация сбора и утилизации отходов, деятельность по ликвидации загрязнений	32498	109.8	96.8	32458	107.9	80.9
Строительство	32094	111.8	100.5	30466	113.4	75.9
Торговля оптовая и розничная; ремонт автотранспортных средств и мотоциклов	35633	114.5	101.4	33787	112.3	84.2
Транспортировка и хранение	45089	111.6	90.7	46658	107.4	116.3
Деятельность гостиниц и предприятий общественного питания	26300	110.0	108.7	25142	112.9	62.7
Деятельность в области информатизации и связи	60378	121.7	101.3	59061	113.9	147.2
Деятельность финансовая и страховая	55762	112.1	100.6	57508	105.4	143.4
Деятельность по операциям с недвижимым имуществом	30514	116.3	100.2	29326	110.1	73.1
Деятельность профессиональная, научная и техническая	47195	113.5	104.1	46440	110.0	115.8
Деятельность административная и сопутствующие дополнительные услуги	24490	102.9	106.2	24089	96.9	60.1

	Сентябрь 2021			Январь-сентябрь 2021		
	рублей	в % к		рублей	в % к	
		сентябрю 2020	августу 2021		январю- сентябрю 2020	средне- област- ному уровню
Государственное управление и обеспечение военной безопасности; социальное обеспечение	43695	106.7	107.4	42704	105.9	106.5
Образование	33135	102.9	156.2	32773	109.1	81.7
Деятельность в области здравоохранения и социальных услуг	36635	99.4	97.5	37643	103.5	93.8
Деятельность в области культуры, спорта, организации досуга и развлечений	47455	102.4	147.9	44118	107.9	110.0
из нее:						
деятельность библиотек, архивов, музеев и прочих объектов культуры	33115	100.3	109.4	32337	106.9	80.6
деятельность в области спорта, отдыха и развлечений	64863	102.8	190.9	58405	108.4	145.6
Предоставление прочих видов услуг	30645	102.0	104.6	31113	111.2	77.6

В январе-сентябре 2021 г. уровень среднемесячной начисленной заработной платы работников организаций, занятых в здравоохранении и предоставлении социальных услуг, составил к ее уровню в обрабатывающих производствах 85.4 процента, работников образования – 74.4 процента (в январе-сентябре 2020 г. – соответственно 90.5% и 74.7%).

## Просроченная задолженность по заработной плате

(по данным, полученным от организаций,  
кроме субъектов малого предпринимательства)

Суммарная просроченная задолженность по заработной плате по кругу наблюдаемых видов экономической деятельности на 1 ноября 2021 г. составила 5730 тыс.рублей и увеличилась по сравнению с 1 октября 2021 г. на 114 тыс.рублей, или на 2.0 процента.

Объем просроченной задолженности по заработной плате, сложившийся на 1 ноября 2021 г., в 5.8 раза превысил месячный фонд заработной платы работников организаций наблюдаемых видов экономической деятельности, имеющих просроченную задолженность.

### Динамика просроченной задолженности

по заработной плате<sup>1)</sup>

(на начало месяца)

	Просроченная задолженность по заработной плате		в том числе задолженность				Численность работников, перед которыми имеется просроченная задолженность по заработной плате, человек
	тыс. рублей	в % к предыдущему месяцу	из-за несвоевременного получения денежных средств из бюджетов всех уровней		из-за отсутствия собственных средств		
			тыс. рублей	в % к предыдущему месяцу	тыс. рублей	в % к предыдущему месяцу	
<b>2020</b>							
январь	26898	94.7	-	-	26898	94.7	555
февраль	25741	95.7	-	-	25741	95.7	542
март	26567	103.2	-	-	26567	103.2	581
апрель	11929	... <sup>2)</sup>	-	-	11929	... <sup>2)</sup>	236
май	7446	... <sup>2)</sup>	106	x	7340	... <sup>2)</sup>	289
июнь	14558	... <sup>2)</sup>	-	x	14558	... <sup>2)</sup>	552
июль	19069	131.0	-	-	19069	131.0	658
август	5055	26.5	-	-	5055	26.5	103
сентябрь	6834	135.2	-	-	6834	135.2	156
октябрь	6433	94.1	-	-	6433	94.1	147
ноябрь	5862	91.1	140	x	5722	88.9	176
декабрь	8452	144.2	-	x	8452	147.7	291

	Просроченная задолженность по заработной плате		в том числе задолженность				Численность работников, перед которыми имеется просроченная задолженность по заработной плате, человек
	тыс. рублей	в % к предыдущему месяцу	из-за несвоевременного получения денежных средств из бюджетов всех уровней		из-за отсутствия собственных средств		
			тыс. рублей	в % к предыдущему месяцу	тыс. рублей	в % к предыдущему месяцу	
<b>2021</b>							
январь	4479	53.0	-	-	4479	53.0	85
февраль	6673	149.0	-	-	6673	149.0	104
март	6839	102.5	-	-	6839	102.5	136
апрель	11226	164.1	-	-	11226	164.1	537
май	4304	38.3	-	-	4304	38.3	100
июнь	3972	92.3	-	-	3972	92.3	86
июль	3972	100.0	-	-	3972	100.0	86
август	3486	87.8	-	-	3486	87.8	80
сентябрь	5753	165.0	-	-	5753	165.0	115
октябрь	5616	97.6	-	-	5616	97.6	113
ноябрь	5730	102.0	-	-	5730	102.0	113

<sup>1)</sup> Данные разрабатываются по следующим видам экономической деятельности: “Сельское хозяйство, охота и предоставление услуг в этих областях, лесозаготовки”; “Рыболовство и рыбоводство”; “Добыча полезных ископаемых”; “Обрабатывающие производства”; “Обеспечение электрической энергией, газом и паром; кондиционирование воздуха”; “Водоснабжение; водоотведение, организация сбора и утилизация отходов, деятельность по ликвидации загрязнений”; “Строительство”; “Транспорт”; “Управление недвижимым имуществом за вознаграждение или на договорной основе”; “Научные исследования и разработки”; “Образование”; “Деятельность в области здравоохранения и социальных услуг”; “Деятельность в области культуры, искусства, отдыха и развлечений, теле- и радиовещания”.

<sup>2)</sup> Темпы роста (снижения) по сравнению с предыдущим периодом не рассчитаны в связи с неполной сопоставимостью.

**Задолженность из-за несвоевременного получения денежных средств из бюджетов всех уровней по кругу наблюдаемых видов экономической деятельности на 1 ноября 2021 г. отсутствовала.**

Из общей суммы просроченной задолженности 50 тыс.рублей (0.9%) приходится на задолженность, образовавшуюся в 2020 г., 2880 тыс.рублей (50.3%) – в 2019 г. и ранее.



**Просроченная задолженность по заработной плате  
по видам экономической деятельности  
на 1 ноября 2021 г.**

	Всего	в том числе				
		из-за несвоевременного получения денежных средств из бюджетов всех уровней	из них			из-за отсутствия собственных средств
			федерального бюджета	бюджета субъекта	местных бюджетов	
<b>Тыс.рублей</b>						
<b>Всего</b>	<b>5730</b>	-	-	-	-	<b>5730</b>
в том числе:						
сельское хозяйство, охота и предоставление услуг в этих областях, лесозаготовки	719	-	-	-	-	719
рыболовство и рыбоводство	-	-	-	-	-	-
добыча полезных ископаемых	-	-	-	-	-	-
обрабатывающие производства	-	-	-	-	-	-
из них:						
производство пищевых продуктов	-	-	-	-	-	-
производство напитков	-	-	-	-	-	-
производство табачных изделий	-	-	-	-	-	-
производство текстильных изделий	-	-	-	-	-	-
производство одежды	-	-	-	-	-	-
производство кожи и изделий из кожи	-	-	-	-	-	-
обработка древесины и производство изделий из дерева и пробки, кроме мебели, производство изделий из соломки и материалов для плетения	-	-	-	-	-	-
производство бумаги и бумажных изделий	-	-	-	-	-	-
деятельность полиграфическая и копирование носителей информации	-	-	-	-	-	-
производство нефтепродуктов	-	-	-	-	-	-

	Всего	в том числе				
		из-за несвоевременного получения денежных средств из бюджетов всех уровней	из них			из-за отсутствия собственных средств
			федерального бюджета	бюджета субъекта	местных бюджетов	
производство химических веществ и химических продуктов	-	-	-	-	-	-
производство лекарственных средств и материалов, применяемых в медицинских целях	-	-	-	-	-	-
производство резиновых и пластмассовых изделий	-	-	-	-	-	-
производство прочей неметаллической минеральной продукции	-	-	-	-	-	-
производство металлургическое	-	-	-	-	-	-
производство готовых металлических изделий, кроме машин и оборудования	-	-	-	-	-	-
производство компьютеров, электронных и оптических изделий	-	-	-	-	-	-
производство электрического оборудования	-	-	-	-	-	-
производство машин и оборудования, не включенных в другие группировки	-	-	-	-	-	-
производство автотранспортных средств, прицепов и полуприцепов	-	-	-	-	-	-
производство прочих транспортных средств и оборудования	-	-	-	-	-	-
производство мебели	-	-	-	-	-	-
производство прочих готовых изделий	-	-	-	-	-	-
ремонт и монтаж машин и оборудования	-	-	-	-	-	-
обеспечение электрической энергией, газом и паром; кондиционирование воздуха	4003	-	-	-	-	4003

	Всего	в том числе					из-за отсутствия собственных средств
		из-за несвоевременного получения денежных средств из бюджетов всех уровней	из них				
			федерального бюджета	бюджета субъекта	местных бюджетов		
водоснабжение; водоотведение, организация сбора и утилизации отходов, деятельность по ликвидации загрязнений	-	-	-	-	-	-	
строительство	1008	-	-	-	-	1008	
транспорт	-	-	-	-	-	-	
управление недвижимым имуществом за вознаграждение или на договорной основе	-	-	-	-	-	-	
научные исследования и разработки	-	-	-	-	-	-	
образование	-	-	-	-	-	-	
деятельность в области здравоохранения и социальных услуг	-	-	-	-	-	-	
деятельность в области культуры, искусства, отдыха и развлечений, теле- и радиовещания	-	-	-	-	-	-	
<b>В % к 1 октября 2021</b>							
<b>Всего</b>	<b>102.0</b>	-	-	-	-	<b>102.0</b>	
в том числе:							
сельское хозяйство, охота и предоставление услуг в этих областях, лесозаготовки	100.0	-	-	-	-	100.0	
рыболовство и рыбоводство	-	-	-	-	-	-	
добыча полезных ископаемых	-	-	-	-	-	-	
обрабатывающие производства	-	-	-	-	-	-	
из них:							
производство пищевых продуктов	-	-	-	-	-	-	
производство напитков	-	-	-	-	-	-	
производство табачных изделий	-	-	-	-	-	-	
производство текстильных изделий	-	-	-	-	-	-	
производство одежды	-	-	-	-	-	-	

	Всего	в том числе				
		из-за несвоевременного получения денежных средств из бюджетов всех уровней	из них			из-за отсутствия собственных средств
			федерального бюджета	бюджета субъекта	местных бюджетов	
производство кожи и изделий из кожи	-	-	-	-	-	-
обработка древесины и производство изделий из дерева и пробки, кроме мебели, производство изделий из соломки и материалов для плетения	-	-	-	-	-	-
производство бумаги и бумажных изделий	-	-	-	-	-	-
деятельность полиграфическая и копирование носителей информации	-	-	-	-	-	-
производство нефтепродуктов	-	-	-	-	-	-
производство химических веществ и химических продуктов	-	-	-	-	-	-
производство лекарственных средств и материалов, применяемых в медицинских целях	-	-	-	-	-	-
производство резиновых и пластмассовых изделий	-	-	-	-	-	-
производство прочей неметаллической минеральной продукции	-	-	-	-	-	-
производство металлургическое	-	-	-	-	-	-
производство готовых металлических изделий, кроме машин и оборудования	-	-	-	-	-	-
производство компьютеров, электронных и оптических изделий	-	-	-	-	-	-
производство электрического оборудования	-	-	-	-	-	-
производство машин и оборудования, не включенных в другие группировки	-	-	-	-	-	-

	Всего	в том числе				
		из-за несвоевременного получения денежных средств из бюджетов всех уровней	из них			из-за отсутствия собственных средств
			федерального бюджета	бюджета субъекта	местных бюджетов	
производство автотранспортных средств, прицепов и полуприцепов	-	-	-	-	-	-
производство прочих транспортных средств и оборудования	-	-	-	-	-	-
производство мебели	-	-	-	-	-	-
производство прочих готовых изделий	-	-	-	-	-	-
ремонт и монтаж машин и оборудования	-	-	-	-	-	-
обеспечение электрической энергией, газом и паром; кондиционирование воздуха водоснабжение; водоотведение, организация сбора и утилизации отходов, деятельность по ликвидации загрязнений	103.0	-	-	-	-	103.0
строительство	99.9	-	-	-	-	99.9
транспорт	-	-	-	-	-	-
управление недвижимым имуществом за вознаграждение или на договорной основе	-	-	-	-	-	-
научные исследования и разработки	-	-	-	-	-	-
образование	-	-	-	-	-	-
деятельность в области здравоохранения и социальных услуг	-	-	-	-	-	-
деятельность в области культуры, искусства, отдыха и развлечений, теле- и радиовещания	-	-	-	-	-	-

**Задолженность по заработной плате из-за отсутствия собственных средств организаций за октябрь 2021 г. увеличилась на 114 тыс.рублей, или на 2.0 процента и на 1 ноября 2021 г. составила 5730 тыс.рублей.**

## ПЕНСИИ

Средний размер назначенных пенсий на 1 октября 2021 г. составил 16198,9 рубля и увеличился по сравнению с аналогичной датой 2020 г. на 5,8 процента.

### Динамика среднего размера назначенных пенсий<sup>1)</sup>

	Средний размер назначенных пенсий, рублей	Реальный размер назначенных пенсий в % к соответствующему периоду предыдущего года <sup>2)</sup>	Средний размер назначенных пенсий в % к	
			среднему размеру начисленной заработной платы	величине прожиточного минимума пенсионера
<b>2020</b>				
на 1 января	15169.9	102.9	43.2	189.6
на 1 апреля	15223.7	102.5	41.4	185.0
на 1 июля	15223.6	101.6	39.6	175.2
на 1 октября	15309.4	101.4	40.6	174.3
<b>2021</b>				
на 1 января	16064.4	100.5	43.2	185.4
на 1 апреля	16100.5	100.4	39.0	174.4
на 1 июля	16114.3	99.3	39.2	174.6
на 1 октября	16198.9	97.5	...	175.5

<sup>1)</sup> По данным отделения Пенсионного фонда Российской Федерации по Ярославской области с учетом размеров индексации пенсий, установленных Правительством Российской Федерации.

<sup>2)</sup> Показатель рассчитан с использованием индекса потребительских цен за соответствующий временной период.

## ИСПОЛЬЗОВАНИЕ ДЕНЕЖНЫХ ДОХОДОВ

### Динамика денежных доходов и расходов населения<sup>1)</sup> (миллионов рублей)

	Денежные доходы населения	Денежные расходы населения	Прирост, уменьшение (-) сбережений населения
<b>2020</b>			
I квартал	97126.5	97296.2	-169.7
II квартал	107429.9	89269.0	18160.9
I полугодие	204556.4	186565.2	17991.2
III квартал	109949.8	101947.9	8001.9
январь-сентябрь	314506.2	288513.1	25993.1
IV квартал	126703.9	109056.4	17647.5
<b>год</b>	<b>441210.1</b>	<b>397569.5</b>	<b>43640.6</b>
<b>2021</b>			
I квартал	99519.0	104637.0	-5118.0
II квартал	119850.6	114163.5	5687.1
I полугодие	219369.6	218800.5	569.1
III квартал	125870.3	117225.8	8644.5
январь-сентябрь	345239.9	336026.3	9213.6

<sup>1)</sup> Предварительные данные. Данные за I-II кварталы 2021 г. уточнены по итогам расчетов квартальных балансов.

## Структура использования денежных доходов населения<sup>1)</sup> (в процентах)

	Денежные доходы	в том числе использовано на						
		покупку товаров и оплату услуг <sup>2)</sup>	из них на		оплату обязательных платежей и взносов и прочие расходы	прирост, уменьшение (-) сбережений <sup>4), 5)</sup>	из них	
			покупку товаров	оплату услуг <sup>3)</sup>			во вкладах на рублевых и валютных счетах банков в рублевом эквиваленте <sup>5), 6)</sup>	в наличных деньгах на руках в рублях и иностранной валюте в рублевом эквиваленте <sup>5)</sup>
<b>2020</b>								
I квартал	100	86.6	66.9	18.3	13.6	-0.2	-1.6	4.1
II квартал	100	72.2	59.0	12.9	10.9	16.9	3.8	10.6
I полугодие	100	79.0	62.7	15.4	12.2	8.8	1.2	7.5
III квартал	100	80.0	65.0	14.5	12.7	7.3	2.7	7.7
январь-сентябрь	100	79.4	63.5	15.1	12.3	8.3	1.7	7.6
IV квартал	100	71.8	57.8	13.3	14.3	13.9	4.3	9.8
<b>год</b>	<b>100</b>	<b>77.2</b>	<b>61.9</b>	<b>14.6</b>	<b>12.9</b>	<b>9.9</b>	<b>2.5</b>	<b>8.2</b>
<b>2021</b>								
I квартал	100	92.0	72.0	19.3	13.1	-5.1	-7.4	5.3
II квартал	100	83.7	66.9	16.0	11.6	4.7	5.4	3.9
I полугодие	100	87.5	69.2	17.5	12.2	0.3	-0.4	4.6
III квартал	100	81.6	67.2	13.7	11.5	6.9	6.8	3.5
январь-сентябрь	100	85.3	68.5	16.1	12.0	2.7	2.2	4.2

<sup>1)</sup> Предварительные данные. Данные за I-II кварталы 2021 г. уточнены по итогам расчетов квартальных балансов.

<sup>2)</sup> С учетом объема платежей за товары (услуги, работы) зарубежным поставщикам за безналичный и наличный расчет.

<sup>3)</sup> Включая расходы на транспортные услуги, приобретенные у иностранных компаний.

<sup>4)</sup> Сбережения включают прирост (уменьшение) вкладов, приобретение ценных бумаг, изменение средств на счетах индивидуальных предпринимателей, приобретение недвижимости, покупку населением скота и птицы, наличные деньги на руках за минусом изменения задолженности по кредитам и величины реализации финансовых активов, с учетом операций по взаимодействию населения с остальным миром (более подробно – в Методологических пояснениях).

<sup>5)</sup> Знак “-” означает уменьшение сбережений (отток вкладов со счетов, уменьшение денег на руках).

<sup>6)</sup> В кредитных организациях на территории РФ и за рубежом.



## Изменения в структуре использования денежных доходов населения (в процентах к денежным доходам)

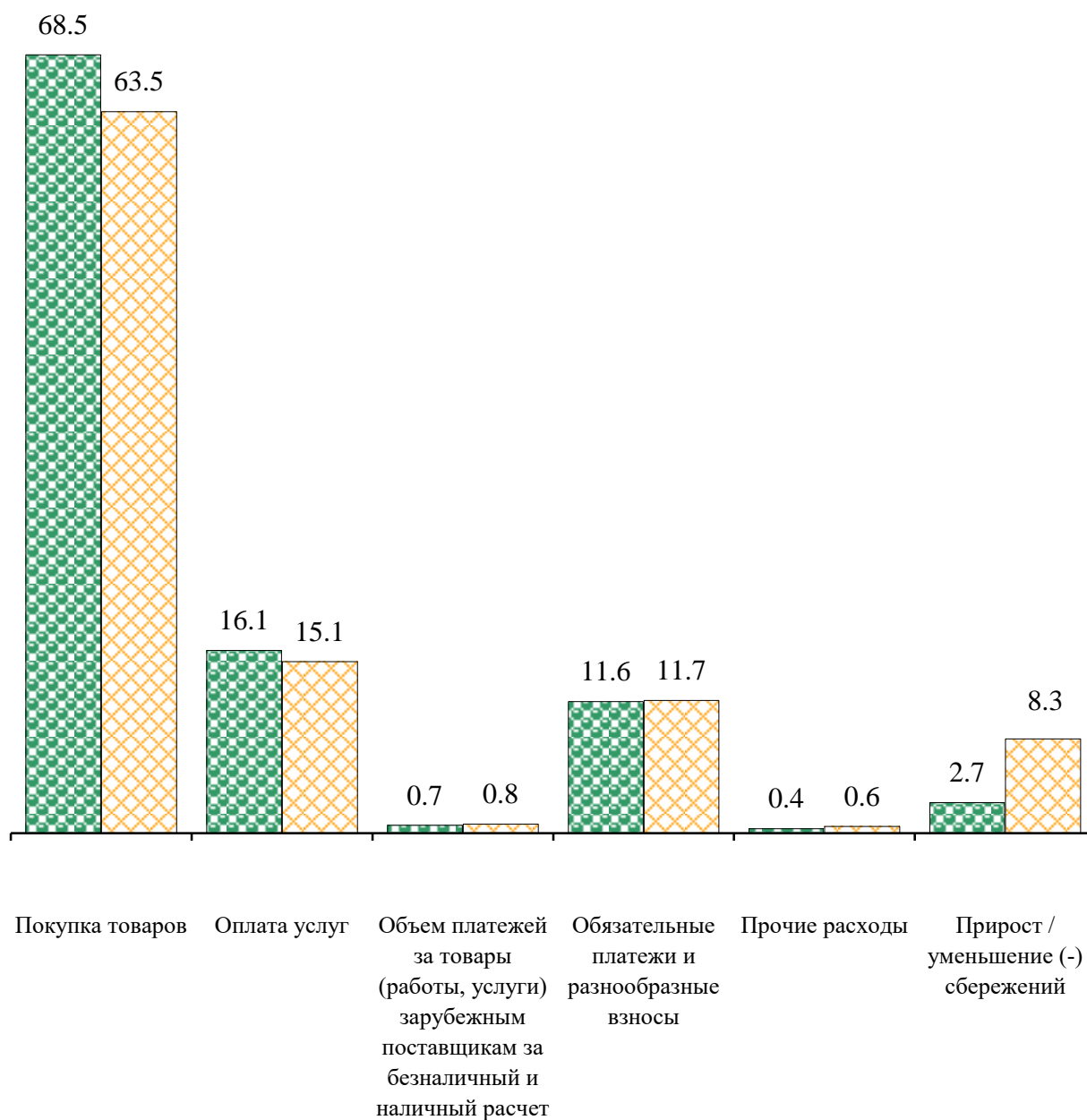

■ январь-сентябрь 2021 г.    ▨ январь-сентябрь 2020 г.

**Покупательная способность  
среднедушевых денежных доходов населения**

	Январь- сентябрь 2021 <sup>1)</sup>	Справочно январь- сентябрь 2020 <sup>2)</sup>
<b>Продовольственные товары, кг</b>		
Говядина (кроме бескостного мяса)	76.9	76.4
Свинина (кроме бескостного мяса)	114.8	111.8
Куры охлажденные и мороженые	198.5	207.6
Рыба мороженая неразделанная	202.1	183.1
Масло сливочное	48.8	43.2
Масло подсолнечное	256.6	270.5
Молоко питьевое цельное пастеризованное 2.5-3.2% жирности, л	603.8	576.3
Творог жирный	91.2	87.7
Сыры сычужные твердые и мягкие	50.5	48.8
Яйца куриные, шт.	4251	4642
Сахар-песок	628.2	862.4
Чай черный байховый	25.5	24.2
Соль поваренная пищевая	2344.5	2211.0
Мука пшеничная	751.5	738.8
Хлеб из ржаной муки и из смеси муки ржаной и пшеничной	677.2	665.2
Рис шлифованный	388.7	349.9
Крупы	559.5	536.9
Вермишель	360.2	364.0
Картофель	808.7	1079.0
Капуста белокочанная свежая	1034.5	1165.6
Лук репчатый	926.3	852.1
Морковь	549.4	758.9
Яблоки	280.0	243.9
<b>Непродовольственные товары, шт.</b>		
Сорочка верхняя мужская	19.1	18.3
Блузка женская	14.0	13.1
Платье (платье-костюм, сарафан) для девочки школьного возраста	18.1	17.2
Сапоги, ботинки для школьника зимние из натуральной кожи, пар	8.1	7.4
Бензин АИ-92 (АИ-93 и т.п.), л	708.9	676.4
<b>Платные услуги населению</b>		
Плата за жилье в домах государственного и муниципального жилищных фондов, м <sup>2</sup> общей площади	974	909
Электроэнергия в квартирах без электроплит, 100 кВт·ч	79	75
Водоснабжение горячее, м <sup>3</sup>	204.7	191.9
Водоснабжение холодное и водоотведение, м <sup>3</sup>	576.7	540.7
Газ сетевой, месяц с человека	444	423
Проезд в городском муниципальном автобусе, поездок в месяц	1177	1062

<sup>1)</sup> Данные предварительные.

<sup>2)</sup> Данные за январь-сентябрь 2020 г. уточнены по сравнению с ранее опубликованными в связи с изменением оборота розничной торговли и оборота общественного питания.

**Темпы прироста (снижения) покупательной способности  
среднедушевых денежных доходов населения  
в январе-сентябре 2021 г.  
(в процентах к январю-сентябрю 2020 г.)**

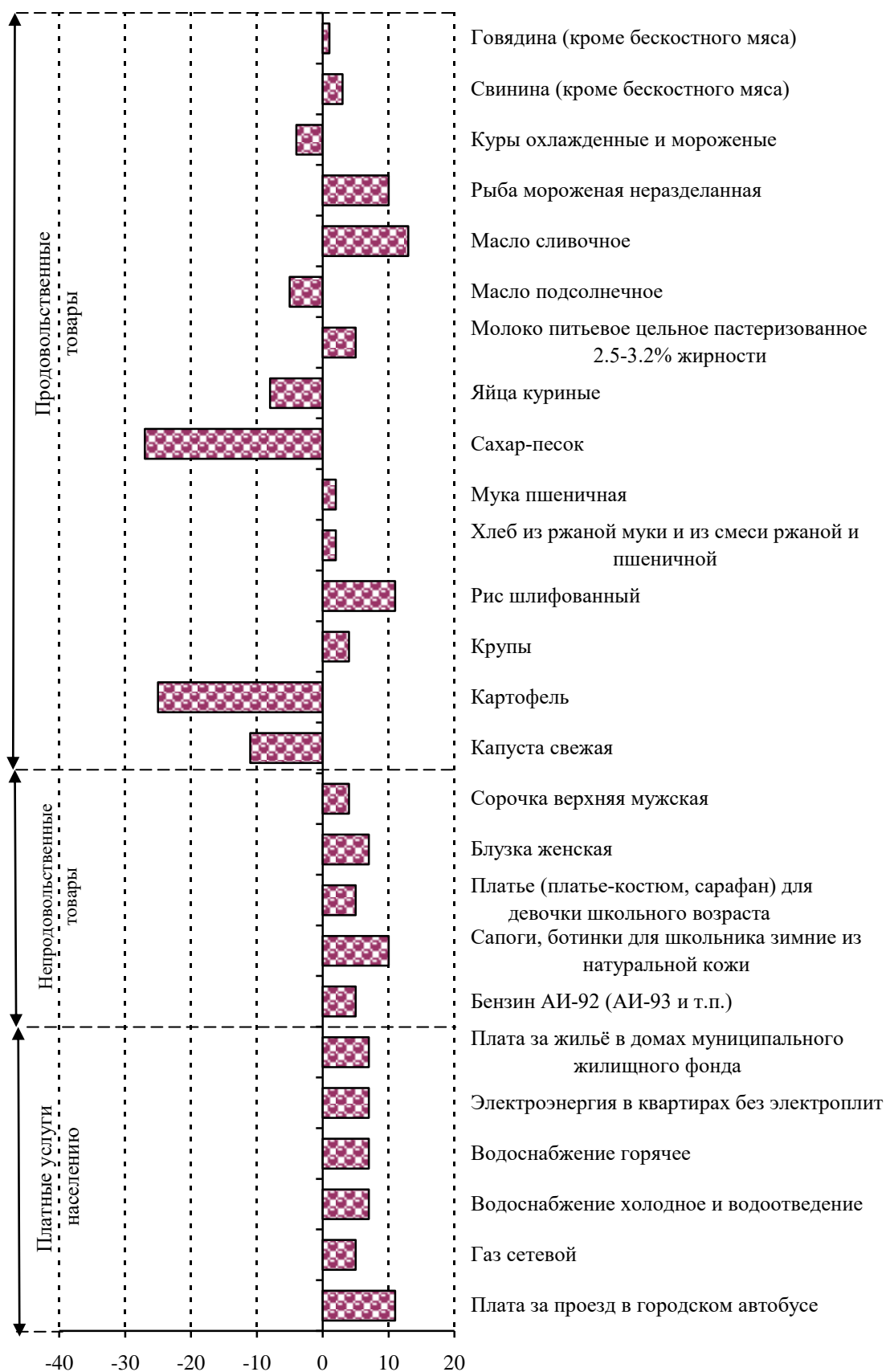

## 2. ЗАНЯТОСТЬ И БЕЗРАБОТИЦА

### Занятость

В сентябре 2021 г. в общей численности занятого в экономике населения 299.0 тыс.человек, или 48.1 процента, составляли штатные **работники (без учета совместителей) организаций, не относящихся к субъектам малого предпринимательства**. На условиях совместительства и по договорам гражданско-правового характера для работы в этих организациях привлекалось еще 13.4 тыс.человек (в эквиваленте полной занятости). Число замещенных рабочих мест работниками списочного состава, совместителями и лицами, выполнявшими работы по договорам гражданско-правового характера, в организациях (без субъектов малого предпринимательства) в сентябре 2021 г. составило 312.4 тыс.человек.

#### Число замещенных рабочих мест в организациях (без субъектов малого предпринимательства)

	Сентябрь 2021, тысяч	В % к		Январь- сентябрь 2021 в % к январю- сентябрю 2020	Справочно		
		сентябрю 2020	августу 2021		сентябрь 2020 в % к		январь- сентябрь 2020 в % к январю- сентябрю 2019
					сентябрю 2019	августу 2020	
<b>Всего замещенных рабочих мест</b>	<b>312.4</b>	<b>99.1</b>	<b>100.4</b>	<b>99.6</b>	<b>97.9</b>	<b>100.5</b>	<b>100.1</b>
в том числе:							
работниками списочного состава (без внешних совместителей)	299.0	98.9	100.1	99.4	98.1	100.3	100.3
внешними совместителями	5.4	100.5	110.5	101.0	95.6	114.2	98.1
работниками, выполнявшими работы по договорам гражданско-правового характера	8.0	107.5	105.4	105.8	90.1	100.6	94.5

В сентябре 2021 г. в общем количестве замещенных рабочих мест в организациях рабочие места внешних совместителей составили 1.7 процента и лиц, выполнявших работы по гражданско-правовым договорам, – 2.6 процента.

**Число замещенных рабочих мест в организациях  
по видам экономической деятельности в сентябре 2021 г.  
(без субъектов малого предпринимательства)**

	Всего замещенных рабочих мест (работ- ников), человек	в том числе работниками		
		списочного состава (без внешних совмес- тителей)	внешними совмести- телями	выпол- нявшими работы по договорам гражданско- правового характера
<b>По области</b>	<b>312419</b>	<b>298989</b>	<b>5387</b>	<b>8043</b>
Сельское, лесное хозяйство, охота, рыболовство и рыбоводство	6238	6031	54	153
Добыча полезных ископаемых	383	374	6	3
Обрабатывающие производства	69315	68536	262	517
из них:				
производство пищевых продуктов	5009	4765	24	219
производство напитков	615	615	-	-
производство табачных изделий	-	-	-	-
производство текстильных изделий	1092	1089	1	2
производство кожи и изделий из кожи	805	801	2	2
обработка древесины и производство изделий из дерева и пробки, кроме мебели, производство изделий из соломки и материалов для плетения	1420	1402	12	6
производство бумаги и бумажных изделий	1188	1181	6	2
деятельность полиграфическая и копирование носителей информации	660	638	3	18
производство нефтепродуктов	...	...	...	...
производство химических веществ и химических продуктов	3818	3751	35	33
производство лекарственных средств и материалов, применяемых в медицинских целях	1539	1516	6	18
производство резиновых и пластмассовых изделий	6109	6059	23	28
производство прочей неметаллической минеральной продукции	2724	2697	13	13
производство металлургическое	161	160	1	-
производство готовых металлических изделий, кроме машин и оборудования	2282	2259	10	13
производство компьютеров, электронных и оптических изделий	3429	3406	13	10
производство электрического оборудования	3705	3683	6	16

	Всего замещенных рабочих мест (работ- ников), человек	в том числе работниками		
		списочного состава (без внешних совмес- тителей)	внешними совмести- телями	выпол- нявшими работы по договорам гражданско- правового характера
производство машин и оборудования, не включенных в другие группировки	6455	6399	29	27
производство автотранспортных средств, прицепов и полуприцепов	6469	6454	9	6
производство прочих транспортных средств и оборудования	13943	13831	43	69
производство мебели	537	535	2	1
производство прочих готовых изделий	929	897	10	22
Обеспечение электрической энергией, газом и паром; кондиционирование воздуха	12454	12337	70	46
Водоснабжение; водоотведение, организация сбора и утилизации отходов, деятельность по ликвидации загрязнений	5432	5104	72	256
Строительство	5257	5046	31	180
Торговля оптовая и розничная; ремонт автотранспортных средств и мотоциклов	22841	22527	141	173
Транспортировка и хранение	25982	25283	115	584
Деятельность гостиниц и предприятий общественного питания	4100	3971	42	88
Деятельность в области информатизации и связи	10304	9862	56	386
Деятельность финансовая и страховая	9658	7693	40	1926
Деятельность по операциям с недвижимым имуществом	1851	1703	74	73
Деятельность профессиональная, научная и техническая	10042	9308	152	582
Деятельность административная и сопутствующие дополнительные услуги	4619	4299	119	201
Государственное управление и обеспечение военной безопасности; социальное обеспечение	29644	28996	149	499
Образование	47274	44131	2524	620
Деятельность в области здравоохранения и социальных услуг	36795	34837	971	987
Деятельность в области культуры, спорта, организации досуга и развлечений	8757	7576	474	707
Предоставление прочих видов услуг	1476	1376	35	64

**ПРИЕМ, УВОЛЬНЕНИЕ И НЕПОЛНАЯ ЗАНЯТОСТЬ  
РАБОТНИКОВ ОРГАНИЗАЦИЙ**

Ярославльстатом подведены итоги федерального статистического наблюдения о неполной занятости и движении работников за III квартал 2021 г., которое проходит ежеквартально по организациям (без субъектов малого предпринимательства) всех видов экономической деятельности.

**Прием и увольнение работников.** В III квартале 2021 г. численность выбывших работников организаций превысила численность принятых работников на 1139 человек.

**Прием и выбытие работников  
по видам экономической деятельности за III квартал 2021 г.**

	Принято работников		из них на дополнительно введенные рабочие места		Выбыло работников		из них по причинам			
	человек	в % к списочной численности	человек	в % к принятым	человек	в % к списочной численности	в связи с сокращением численности работников		по собственному желанию	
							человек	в % к выбывшим	человек	в % к выбывшим
<b>Всего</b>	<b>24090</b>	<b>7.7</b>	<b>924</b>	<b>3.8</b>	<b>25229</b>	<b>8.0</b>	<b>248</b>	<b>1.0</b>	<b>20638</b>	<b>81.8</b>
в том числе:										
сельское, лесное хозяйство, охота, рыболовство и рыбоводство	951	11.9	39	4.1	1009	12.6	4	0.4	944	93.6
добыча полезных ископаемых	64	12.0	-	-	43	8.1	-	-	37	86.0
обрабатывающие производства	4029	5.6	274	6.8	4417	6.1	12	0.3	3670	83.1
из них:										
производство пищевых продуктов	446	11.6	12	2.7	563	14.6	1	0.2	496	88.1
производство напитков	38	6.1	1	2.6	28	4.5	-	-	24	85.7
производство табачных изделий	-	-	-	-	-	-	-	-	-	-
производство текстильных изделий	85	7.6	2	2.4	272	24.5	-	-	264	97.1
производство одежды	-	-	-	-	-	-	-	-	-	-
производство кожи и изделий из кожи	23	2.8	-	-	40	4.9	-	-	37	92.5

	Принято работников		из них на дополнительно введенные рабочие места		Выбыло работников		из них по причинам			
	человек	в % к списочной численности	человек	в % к принятым	человек	в % к списочной численности	в связи с сокращением численности работников		по собственному желанию	
							человек	в % к выбывшим	человек	в % к выбывшим
обработка древесины и производство изделий из дерева и пробки, кроме мебели, производство изделий из соломки и материалов для плетения	132	11.9	12	9.1	97	8.7	-	-	69	71.1
производство бумаги и бумажных изделий	88	6.2	2	2.3	75	5.3	-	-	74	98.7
деятельность полиграфическая и копирование носителей информации	25	5.7	-	-	31	7.1	-	-	27	87.1
производство нефтепродуктов	135	3.8	-	-	112	3.2	-	-	100	89.3
производство химических веществ и химических продуктов	157	3.6	31	19.7	193	4.4	1	0.5	163	84.5
производство лекарственных средств и материалов, применяемых в медицинских целях	263	15.9	164	62.4	247	15.0	-	-	133	53.8
производство резиновых и пластмассовых изделий	456	7.4	-	-	428	7.0	-	-	354	82.7
производство прочей неметаллической минеральной продукции	269	9.8	1	0.4	257	9.3	-	-	216	84.0



	Принято работников		из них на дополнительно введенные рабочие места		Выбыло работников		из них по причинам			
	человек	в % к списочной численности	человек	в % к принятым	человек	в % к списочной численности	в связи с сокращением численности работников		по собственному желанию	
							человек	в % к вышедшим	человек	в % к вышедшим
производство металлургическое	17	6.5	-	-	22	8.5	-	-	19	86.4
производство готовых металлических изделий, кроме машин и оборудования	127	6.3	4	3.1	142	7.0	-	-	122	85.9
производство компьютеров, электронных и оптических изделий	156	4.3	8	5.1	181	5.0	-	-	118	65.2
производство электрического оборудования	326	8.1	14	4.3	339	8.4	1	0.3	308	90.9
производство машин и оборудования, не включенных в другие группировки	318	5.2	4	1.3	336	5.5	5	1.5	288	85.7
производство автотранспортных средств, прицепов и полуприцепов	195	3.2	-	-	227	3.8	-	-	158	69.6
производство прочих транспортных средств и оборудования	631	3.2	13	2.1	656	3.3	2	0.3	552	84.1
производство мебели	53	7.9	6	11.3	78	11.6	-	-	64	82.1
производство прочих готовых изделий	65	7.1	-	-	55	6.0	-	-	52	94.5
ремонт и монтаж машин и оборудования	24	4.2	-	-	38	6.7	2	5.3	32	84.2

	Принято работников		из них на дополнительно введенные рабочие места		Выбыло работников		из них по причинам			
	человек	в % к списочной численности	человек	в % к принятым	человек	в % к списочной численности	в связи с сокращением численности работников		по собственному желанию	
							человек	в % к выбывшим	человек	в % к выбывшим
Обеспечение электрической энергией, газом и паром; кондиционирование воздуха	911	6.6	13	1.4	785	5.6	12	1.5	624	79.5
Водоснабжение; водоотведение, организация сбора и утилизации отходов, деятельность по ликвидации загрязнений	320	5.9	94	29.4	266	4.9	8	3.0	214	80.5
Строительство	260	5.8	8	3.1	322	7.2	1	0.3	299	92.9
Торговля оптовая и розничная; ремонт автотранспортных средств и мотоциклов	3656	14.6	200	5.5	3795	15.1	-	-	3374	88.9
Транспортировка и хранение	1366	5.8	21	1.5	1798	7.7	26	1.4	1405	78.1
Деятельность гостиниц и предприятий общественного питания	846	22.1	95	11.2	1079	28.2	-	-	709	65.7
Деятельность в области информатизации и связи	493	4.8	5	1.0	521	5.1	35	6.7	347	66.6
Деятельность финансовая и страховая	796	8.9	12	1.5	766	8.5	5	0.7	640	83.6
Деятельность по операциям с недвижимым имуществом	177	9.4	1	0.6	166	8.8	-	-	142	85.5
Деятельность профессиональная, научная и техническая	517	7.1	8	1.5	628	8.6	11	1.8	293	46.7

	Принято работников		из них на дополнительно введенные рабочие места		Выбыло работников		из них по причинам			
	человек	в % к списочной численности	человек	в % к принятым	человек	в % к списочной численности	в связи с сокращением численности работников		по собственному желанию	
							человек	в % к выбывшим	человек	в % к выбывшим
Деятельность административная и сопутствующие дополнительные услуги	735	12.8	50	6.8	680	11.9	-	-	542	79.7
Государственное управление и обеспечение военной безопасности; социальное обеспечение	1004	3.3	10	1.0	1370	4.5	21	1.5	1132	82.6
Образование	5101	10.5	57	1.1	4199	8.7	82	2.0	3470	82.6
Деятельность в области здравоохранения и социальных услуг	2159	5.9	4	0.2	2652	7.3	30	1.1	2289	86.3
Деятельность в области культуры, спорта, организации досуга и развлечений	587	9.1	21	3.6	608	9.4	1	0.2	391	64.3
Предоставление прочих видов услуг	118	8.6	12	10.2	125	9.1	-	-	116	92.8

В общей численности принятых работников доля приема на дополнительно введенные рабочие места составила 3.8 процента, в том числе в организациях, по производству лекарственных средств и материалов, применяемых в медицинских целях – 62.4 процента, водоснабжения; водоотведения, организации сбора и утилизации отходов, деятельность по ликвидации загрязнений – 29.4 процента. В общей численности выбывших работников наибольший удельный вес (81.8%) составляют уволившиеся по собственному желанию.

### Распределение численности выбывших работников организаций по причинам выбытия за III квартал 2021 г.

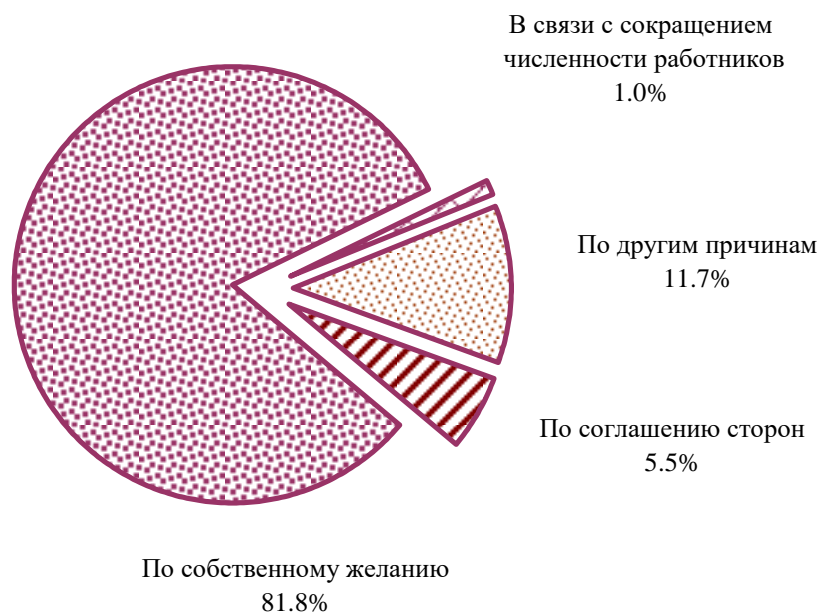

Наибольшая доля уволившихся по собственному желанию наблюдалась у работников по производству текстильных изделий (23.7% к списочной численности), наименьшая (2.6% к списочной численности) – в организациях по производству автотранспортных средств, прицепов и полуприцепов.

На конец III квартала 2021 г. численность работников, которых требуется принять на вакантные рабочие места, составила 5.0 процента от списочной численности работников. По видам деятельности этот показатель колеблется от 0.1 процента – в организациях по производству прочей неметаллической минеральной продукции, до 18.0 процента – у работников гостиниц и предприятий общественного питания.

**Неполная занятость.** В III квартале 2021 г. 3.3 процента списочной численности работников организаций (без субъектов малого предпринимательства) работали неполное рабочее время по инициативе работодателя и по соглашению между работником и работодателем. Доля работников, находившихся в простое по вине работодателя и по причинам, не зависящим от работодателя и работника, составила 0.6 процента списочной численности работников.

**Численность работников, работавших неполное рабочее время  
по видам экономической деятельности  
в III квартале 2021 г.**

	Работали неполное рабочее время				Находились в простое по вине работодателя и по причинам, не зависящим от работодателя и работника		Имели отпуска без сохранения заработной платы по заявлению работника	
	по инициативе работодателя		по соглашению между работником и работодателем		человек	в % к списочной численности	человек	в % к списочной численности
	человек	в % к списочной численности	человек	в % к списочной численности				
<b>Всего</b>	<b>54</b>	<b>0.0</b>	<b>10367</b>	<b>3.3</b>	<b>1837</b>	<b>0.6</b>	<b>30685</b>	<b>9.8</b>
в том числе:								
сельское, лесное хозяйство, охота, рыболовство и рыбоводство	-	-	125	1.6	-	-	902	11.3
добыча полезных ископаемых	-	-	4	0.7	-	-	65	12.2
обрабатывающие производства	-	-	587	0.8	1675	2.3	14363	20.0
из них:								
производство пищевых продуктов	-	-	39	1.0	-	-	382	9.9
производство напитков	-	-	1	0.2	-	-	39	6.2
производство табачных изделий	-	-	-	-	-	-	-	-
производство текстильных изделий	-	-	18	1.6	-	-	214	19.2
производство одежды	-	-	-	-	-	-	-	-
производство кожи и изделий из кожи	-	-	4	0.5	-	-	69	8.5
обработка древесины и производство изделий из дерева и пробки, кроме мебели								

	Работали неполное рабочее время				Находились в простое по вине работодателя и по причинам, не зависящим от работодателя и работника		Имели отпуска без сохранения заработной платы по заявлению работника	
	по инициативе работодателя		по соглашению между работником и работодателем		человек	в % к списочной численности	человек	в % к списочной численности
	человек	в % к списочной численности	человек	в % к списочной численности				
производство изделий из соломки и материалов для плетения	-	-	-	-	-	-	171	15.4
производство бумаги и бумажных изделий	-	-	4	0.3	-	-	180	12.8
деятельность полиграфическая и копирование носителей информации	-	-	1	0.2	-	-	90	20.6
производство нефтепродуктов	-	-	-	-	-	-	51	1.4
производство химических веществ и химических продуктов	-	-	51	1.2	50	1.1	857	19.6
производство лекарственных средств и материалов, применяемых в медицинских целях	-	-	9	0.5	5	0.3	281	17.0
производство резиновых и пластмассовых изделий	-	-	29	0.5	7	0.1	939	15.3
производство прочей неметаллической минеральной продукции	-	-	12	0.4	1	0.0	328	11.9
производство металлургическое	-	-	-	-	-	-	17	6.5

	Работали неполное рабочее время				Находились в простое по вине работодателя и по причинам, не зависящим от работодателя и работника		Имели отпуска без сохранения заработной платы по заявлению работника	
	по инициативе работодателя		по соглашению между работником и работодателем		человек	в % к списочной численности	человек	в % к списочной численности
	человек	в % к списочной численности	человек	в % к списочной численности				
производство готовых металлических изделий, кроме машин и оборудования	-	-	45	2.2	39	1.9	324	16.1
производство компьютеров, электронных и оптических изделий	-	-	22	0.6	8	0.2	918	25.5
производство электрического оборудования	-	-	7	0.2	124	3.1	868	21.6
производство машин и оборудования, не включенных в другие группировки	-	-	43	0.7	114	1.9	1475	24.0
производство автотранспортных средств, прицепов и полуприцепов	-	-	31	0.5	672	11.1	1624	26.9
производство прочих транспортных средств и оборудования	-	-	242	1.2	645	3.2	5148	25.9
производство мебели	-	-	14	2.1	-	-	204	30.4
производство прочих готовых изделий	-	-	14	1.5	10	1.1	142	15.6
ремонт и монтаж машин и оборудования	-	-	1	0.2	-	-	42	7.4

	Работали неполное рабочее время				Находились в простое по вине работодателя и по причинам, не зависящим от работодателя и работника		Имели отпуска без сохранения заработной платы по заявлению работника	
	по инициативе работодателя		по соглашению между работником и работодателем		человек	в % к списочной численности	человек	в % к списочной численности
	человек	в % к списочной численности	человек	в % к списочной численности				
Обеспечение электрической энергией, газом и паром; кондиционирование воздуха	-	-	167	1.2	2	0.0	858	6.2
Водоснабжение; водоотведение, организация сбора и утилизации отходов, деятельность по ликвидации загрязнений	-	-	82	1.5	9	0.2	449	8.3
Строительство	-	-	30	0.7	-	-	758	16.9
Торговля оптовая и розничная; ремонт автотранспортных средств и мотоциклов	-	-	938	3.7	16	0.1	1908	7.6
Транспортировка и хранение	-	-	1303	5.6	2	0.0	2044	8.7
Деятельность гостиниц и предприятий общественного питания	-	-	592	15.5	5	0.1	941	24.6
Деятельность в области информатизации и связи	-	-	224	2.2	3	0.0	476	4.6
Деятельность финансовая и страховая	-	-	233	2.6	2	0.0	594	6.6
Деятельность по операциям с недвижимым имуществом	-	-	95	5.0	-	-	145	7.7
Деятельность профессиональная, научная и техническая	18	0.2	478	6.6	11	0.2	429	5.9



	Работали неполное рабочее время				Находились в простое по вине работодателя и по причинам, не зависящим от работодателя и работника		Имели отпуска без сохранения заработной платы по заявлению работника	
	по инициативе работодателя		по соглашению между работником и работодателем		человек	в % к списочной численности	человек	в % к списочной численности
	человек	в % к списочной численности	человек	в % к списочной численности				
Деятельность административная и сопутствующие дополнительные услуги	36	0.6	475	8.3	2	0.0	537	9.4
Государственное управление и обеспечение военной безопасности; социальное обеспечение	-	-	201	0.7	-	-	772	2.5
Образование	-	-	2625	5.4	55	0.1	2616	5.4
Деятельность в области здравоохранения и социальных услуг	-	-	1572	4.3	48	0.1	2300	6.3
Деятельность в области культуры, спорта, организации досуга и развлечений	-	-	589	9.2	-	-	405	6.3
Предоставление прочих видов услуг	-	-	47	3.4	7	0.5	123	9.0

В III квартале 2021 г. наибольшие размеры неполной занятости отмечались у работников гостиниц и предприятий общественного питания, в которых 15.5 процента списочной численности работников работали неполное рабочее время; в организациях по производству автотранспортных средств, прицепов и полуприцепов, где 11.1 процента работников находились в простое по вине работодателя и по причинам, не зависящим от работодателя и работника.

Предоставление отпусков без сохранения заработной платы по письменному заявлению работника наиболее распространено в организациях по производству мебели – 30.4 процента от списочной численности работников. В среднем этот показатель составил 9.8 процента от списочной численности работников.

## БЕЗРАБОТИЦА

К концу октября 2021 г. в органах службы занятости населения состояли на учете 8.3 тыс. не занятых трудовой деятельностью граждан, из них 6.5 тыс. человек имели статус безработного, в том числе 4.9 тыс. человек получали пособие по безработице.

### Динамика численности не занятых трудовой деятельностью граждан, состоящих на учете в органах службы занятости населения (по данным департамента государственной службы занятости населения Ярославской области; на конец месяца)

	Численность не занятых трудовой деятельностью граждан, человек	из них имеют статус безработного		
		человек	в % к	
			соответствующему периоду предыдущего года	предыдущему периоду
<b>2020</b>				
январь	8915	7472	94.8	96.5
февраль	9070	7712	87.4	103.2
март	9212	7701	85.1	99.9
<b>I квартал (в среднем за месяц)</b>	<b>9066</b>	<b>7628</b>	<b>88.9</b>	<b>104.3</b>
апрель	19759	16576	185.6	в 2.2 р.
май	26532	23530	в 2.8 р.	142.0
июнь	31130	28490	в 3.5 р.	121.1
<b>II квартал (в среднем за месяц)</b>	<b>25807</b>	<b>22865</b>	<b>в 2.7 р.</b>	<b>в 3.0 р.</b>
июль	32286	29715	в 3.7 р.	104.3
август	32889	30716	в 3.8 р.	103.4
сентябрь	32520	30183	в 4.1 р.	98.3
<b>III квартал (в среднем за месяц)</b>	<b>32565</b>	<b>30205</b>	<b>в 3.9 р.</b>	<b>132.1</b>
октябрь	26014	22947	в 3.3 р.	76.0
ноябрь	18585	14863	в 2.1 р.	64.8
декабрь	15033	13449	173.7	90.5
<b>IV квартал (в среднем за месяц)</b>	<b>19877</b>	<b>17086</b>	<b>в 2.3 р.</b>	<b>56.6</b>
<b>год (в среднем за месяц)</b>	<b>21829</b>	<b>19446</b>	<b>в 2.4 р.</b>	<b>x</b>

	Численность не занятых трудовой деятельностью граждан, человек	из них имеют статус безработного		
		человек	в % к	
			соответствующему периоду предыдущего года	предыдущему периоду
<b>2021</b>				
январь	14175	12047	161.2	89.6
февраль	13208	11269	146.1	93.5
март	11834	10031	130.3	89.0
<b>I квартал (в среднем за месяц)</b>	<b>13072</b>	<b>11116</b>	<b>145.7</b>	<b>65.1</b>
апрель	10865	9420	56.8	93.9
май	10175	8720	37.1	92.6
июнь	9712	8133	28.5	93.3
<b>II квартал (в среднем за месяц)</b>	<b>10251</b>	<b>8758</b>	<b>38.3</b>	<b>78.8</b>
июль	9526	7646	25.7	94.0
август	9548	7342	23.9	96.0
сентябрь	8814	6632	22.0	90.3
<b>III квартал (в среднем за месяц)</b>	<b>9296</b>	<b>7207</b>	<b>23.9</b>	<b>82.3</b>
октябрь	8293	6476	28.2	97.6

В октябре 2021 г. статус безработного получили 1732 человека (на 1277 человек, или на 42.4% меньше, чем в октябре 2020 г.). В течение месяца были трудоустроены 1043 безработных (на 669 человек, или на 39.1% меньше, чем в октябре 2020 г.).

## Движение численности безработных, зарегистрированных в органах службы занятости населения

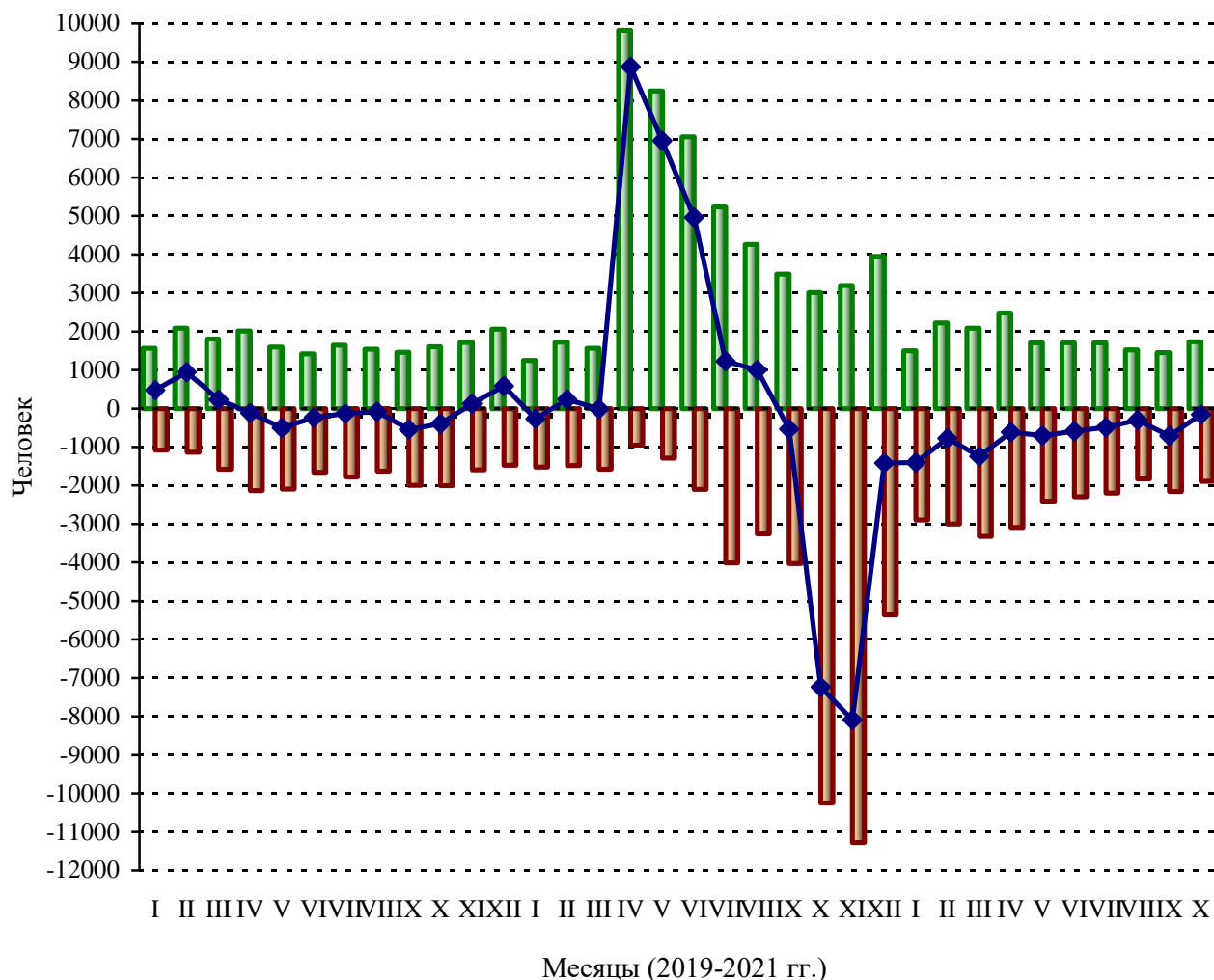

- Численность лиц, признанных безработными в течение месяца
- Численность безработных, снятых с учета в течение месяца
- ◆ Абсолютный прирост (снижение) численности безработных

На конец октября 2021 г. уровень регистрируемой безработицы составил 1.0 процента и по сравнению с аналогичным периодом 2020 г. уменьшился на 2.5 процентного пункта.

**Нагрузка не занятого трудовой деятельностью населения, зарегистрированного в органах службы занятости населения, на 100 заявленных вакансий составила на конец октября 2021 г. 53.7 человека.**

**Динамика потребности работодателей в работниках,  
заявленной в органы службы занятости населения  
(на конец месяца)**

	Потребность работодателей в работниках, заявленная в органы службы занятости населения, человек	Нагрузка не занятого трудовой деятельностью населения на 100 заявленных вакансий		
		человек	в % к	
			соответствующему месяцу предыдущего года	предыдущему месяцу
<b>2020</b>				
январь	11091	80.4	96.3	100.4
февраль	11410	79.5	90.4	98.9
март	11229	82.0	87.6	103.1
апрель	8773	225.2	в 2.7 р.	в 2.7 р.
май	8674	305.9	в 4.4 р.	135.8
июнь	10013	310.9	в 4.9 р.	101.6
июль	11804	273.5	в 4.3 р.	88.0
август	12478	263.6	в 4.0 р.	96.4
сентябрь	12339	263.6	в 3.9 р.	100.0
октябрь	12612	206.3	в 3.0 р.	78.3
ноябрь	11992	155.0	в 2.0 р.	75.1
декабрь	10934	137.5	171.7	88.7
<b>2021</b>				
январь	11960	118.5	147.4	86.2
февраль	11933	110.7	139.2	93.4
март	12864	92.0	112.2	83.1
апрель	15995	67.9	30.2	73.8
май	18108	56.2	18.4	82.8
июнь	18924	51.3	16.5	91.3
июль	19649	48.5	17.7	94.5
август	19520	48.9	18.6	100.8
сентябрь	15591	56.5	21.4	115.5
октябрь	15436	53.7	26.0	95.0

**Забастовок** в январе-октябре 2021 г. официально зарегистрировано не было.

### 3. ИНФЕКЦИОННЫЕ ЗАБОЛЕВАНИЯ

(по данным Роспотребнадзора)

На территории области в январе-октябре 2021 г. по сравнению с соответствующим периодом 2020 г. снизился уровень заболеваемости населения по ряду инфекционных и паразитарных болезней, в их числе: геморрагическая лихорадка с почечным синдромом, клещевой вирусный энцефалит, гонококковая инфекция, хронические вирусные гепатиты, педикулез, острые гепатиты, болезнь, вызванная вирусом иммунодефицита человека, и бессимптомный инфекционный статус, вызванный вирусом иммунодефицита человека (ВИЧ), туберкулез.

Среди заболевших инфекционными болезнями в январе-октябре 2021 г. дети в возрасте 0-17 лет составляли: ветряной оспой – 96.4 процента, педикулезом – 86.0, острыми кишечными инфекциями – 74.1, респираторно-вирусными инфекциями – 47.0 процента.

#### Заболеваемость населения отдельными инфекционными заболеваниями

	Октябрь 2021, случаев	В % к		Январь- октябрь 2021 в % к январю- октябрю 2020	Справочно		
		октябрю 2020	сентябрю 2021		октябрь 2020 в % к		Январь- октябрь 2020 в % к январю- октябрю 2019
					октябрю 2019	сентябрю 2020	
<b>Кишечные инфекции</b>							
Острые кишечные инфекции	198	70.7	59.3	119.2	47.4	113.4	60.6
из них:							
бактериальная дизентерия (шигеллез)	-	-	-	x	x	x	16.7
сальмонеллезные инфекции	4	40.0	28.6	88.8	76.9	76.9	68.3
<b>Гепатиты</b>							
Острые гепатиты	3	в 3.0 р.	150.0	78.3	100.0	50.0	56.1
<b>Некоторые инфекции, управляемые средствами специфической профилактики</b>							
Краснуха	-	-	-	-	-	-	-
Коклюш	-	-	-	x	x	-	14.4
<b>Острые респираторно-вирусные инфекции</b>							
Острые инфекции верхних дыхательных путей	38027	114.0	132.5	114.1	119.2	140.8	89.8
Грипп	5	x	x	0.5	-	-	126.1

	Октябрь 2021, случаев	В % к		Январь- октябрь 2021 в % к январю- октябрю 2020	Справочно		
		октябрю 2020	сентябрю 2021		октябрь 2020 в % к		Январь- октябрь 2020 в % к январю- октябрю 2019
					октябрю 2019	сентябрю 2020	
<b>Социально значимые болезни</b>							
Сифилис	16	145.5	114.3	132.3	100.0	в 2.8 р.	80.7
Гонококковая инфекция	-	х	-	27.0	166.7	55.6	119.4
Туберкулез (впервые выявленный)	13	92.9	52.0	96.9	82.4	60.9	84.0
Болезнь, вызванная вирусом иммунодефицита человека и бессимптомный инфекционный статус, вызванный вирусом иммунодефицита человека (ВИЧ)	32	94.1	53.3	86.8	54.0	89.5	71.6
Педикулез	41	85.4	136.7	69.4	65.8	102.1	68.1

## VIII. ДЕМОГРАФИЯ

По оценке, численность постоянного населения области с начала 2021 г. уменьшилась на 9812 человек и составила на 1 октября 2021 г. 1231.6 тыс.человек.

Естественная убыль населения в январе-сентябре 2021 г. увеличилась по сравнению с соответствующим периодом 2020 г. на 3090 человек.

**Компоненты изменения численности населения  
в январе-сентябре  
(человек)**

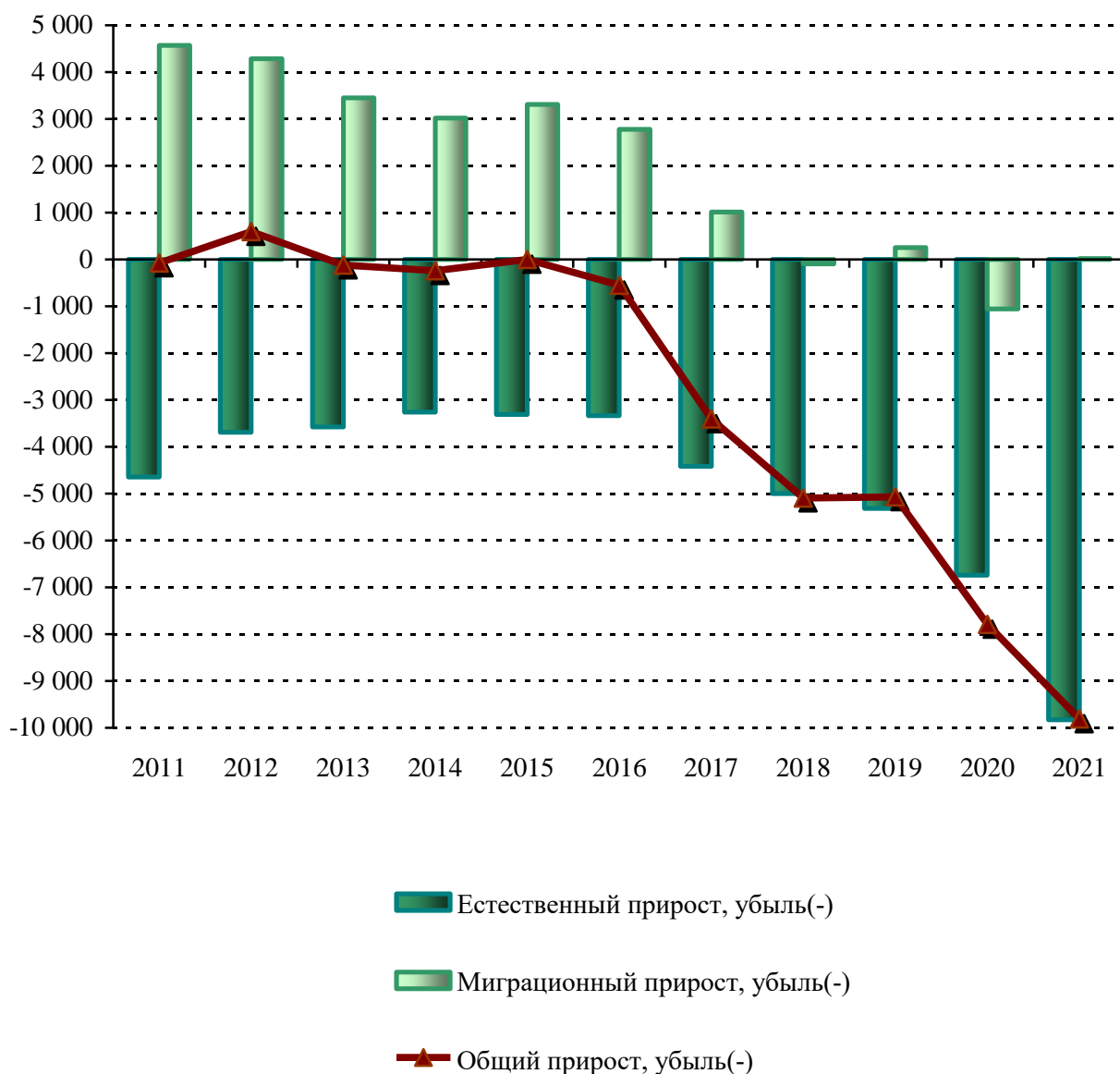



## ОБЩАЯ ХАРАКТЕРИСТИКА ВОСПРОИЗВОДСТВА НАСЕЛЕНИЯ

### Показатели естественного движения населения

	Январь-сентябрь					
	Человек			На 1000 человек населения		
	2021	2020	прирост, снижение (-)	2021	2020	2021 в % к 2020
Родившихся	7653	7891	-238	8.3	8.4	98.8
Умерших	17481	14629	2852	18.9	15.6	121.2
в том числе в возрасте до 1 года	28	31	-3	3.6 <sup>1)</sup>	3.8 <sup>1)</sup>	94.7
Естественная убыль	-9828	-6738	x	-10.6	-7.2	147.2
Браков	6385	4978	1407	6.9	5.3	130.2
Разводов	4278	3123	1155	4.6	3.3	139.4

<sup>1)</sup> На 1000 родившихся живыми.

### Число родившихся и умерших в январе-сентябре (человек)

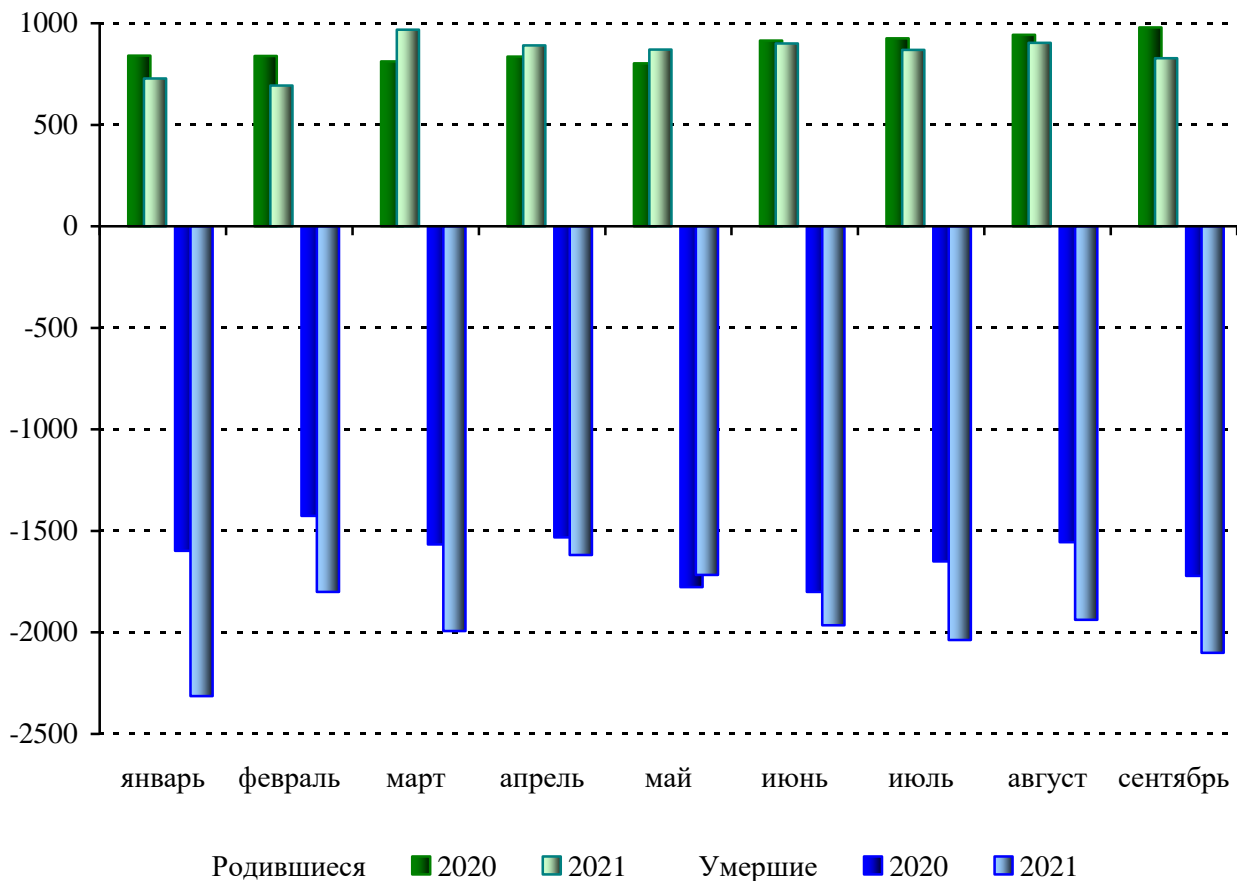

## ОБЩАЯ ХАРАКТЕРИСТИКА МИГРАЦИОННОЙ СИТУАЦИИ

За январь-сентябрь 2021 г. число мигрантов внутри области уменьшилось по сравнению с соответствующим периодом предыдущего года на 142 человека, или на 1.3 процента. Миграционная убыль населения области за январь–сентябрь 2020 г. сменилась на прирост в соответствующем периоде текущего года, что произошло в результате уменьшения отрицательного сальдо миграции в обмене с регионами России и смены оттока на приток в обмене населением области с государствами-участниками СНГ.

### Общие итоги миграции (человек)

	Январь-сентябрь 2021			Справочно январь-сентябрь 2020		
	число прибыв- ших	число выбыв- ших	мигра- ционный прирост, убыль (-)	число прибыв- ших	число выбыв- ших	мигра- ционный прирост, убыль (-)
<b>Миграция – всего</b>	<b>22295</b>	<b>22279</b>	<b>16</b>	<b>22558</b>	<b>23614</b>	<b>-1056</b>
в том числе:						
внутриобластная	11150	11150	-	11292	11292	-
с регионами России	9008	9780	-772	9257	10234	-977
с государствами- участниками СНГ	1992	1237	755	1876	1963	-87
с другими зарубежными странами	145	112	33	133	125	8

Миграционная убыль населения области с государствами-участниками СНГ в январе-сентябре 2020 г. сменилась приростом в аналогичном периоде 2021 г., при этом отрицательное сальдо отмечалось в обмене населением лишь с Украиной. Наибольший миграционный прирост населения области за счет государств-участников СНГ обеспечили мигранты из Таджикистана (39.6%).

В миграционном обмене с другими зарубежными странами в январе-сентябре 2021 г. наибольший удельный вес среди прибывших и выбывших составляли мигранты из Грузии (40.7% и 34.8% соответственно).

## Международная миграция (человек)

	Январь-сентябрь 2021			Справочно январь-сентябрь 2020		
	число прибыв- ших	число выбыв- ших	мигра- ционный прирост, убыль (-)	число прибыв- ших	число выбыв- ших	мигра- ционный прирост, убыль (-)
<b>Всего</b>	<b>2137</b>	<b>1349</b>	<b>788</b>	<b>2009</b>	<b>2088</b>	<b>-79</b>
в том числе:						
<b>с государствами- участниками СНГ</b>	<b>1992</b>	<b>1237</b>	<b>755</b>	<b>1876</b>	<b>1963</b>	<b>-87</b>
Азербайджан	175	89	86	142	144	-2
Армения	306	159	147	302	302	-
Беларусь	69	31	38	25	43	-18
Казахстан	106	56	50	105	129	-24
Киргизия	126	30	96	88	89	-1
Республика Молдова	100	72	28	89	82	7
Таджикистан	526	227	299	440	314	126
Туркмения	39	15	24	26	14	12
Узбекистан	151	124	27	167	229	-62
Украина	394	434	-40	492	617	-125
<b>с другими зарубежными странами</b>	<b>145</b>	<b>112</b>	<b>33</b>	<b>133</b>	<b>125</b>	<b>8</b>
Германия	9	7	2	5	11	-6
Грузия	59	39	20	29	47	-18
Израиль	1	3	-2	1	2	-1
Китай	-	1	-1	-	2	-2
Латвия	6	7	-1	4	8	-4
Литва	1	2	-1	4	7	-3
Сирия	5	6	-1	13	3	10
США	3	1	2	13	1	12
Турция	10	2	8	10	7	3
Франция	2	5	-3	7	-	7
Эстония	2	6	-4	2	7	-5
другие страны	47	33	14	45	30	15

## IX. МЕЖРЕГИОНАЛЬНЫЕ СРАВНЕНИЯ

### ОСНОВНЫЕ СОЦИАЛЬНО-ЭКОНОМИЧЕСКИЕ ПОКАЗАТЕЛИ ОБЛАСТЕЙ ЦЕНТРАЛЬНОГО ФЕДЕРАЛЬНОГО ОКРУГА РОССИЙСКОЙ ФЕДЕРАЦИИ В ЯНВАРЕ-ОКТАБРЕ 2021 Г.

(по данным Федеральной службы государственной статистики;  
в процентах к январю-октябрю 2020 г.)

	Индекс промышленного производства <sup>1)</sup>	Производство продуктов животноводства в сельскохозяйственных организациях		
		скот и птица на убой (в живом весе)	молоко	яйца (куриные)
<b>Российская Федерация</b>	<b>105.0</b>	<b>100.1</b>	<b>101.3</b>	<b>100.5</b>
<b>Центральный федеральный округ</b>	<b>118.4</b>	<b>99.7</b>	<b>103.3</b>	<b>102.1</b>
в том числе области:				
Белгородская	102.7	99.8	102.6	100.1
Брянская	106.9	106.8	96.0	... <sup>2)</sup>
Владимирская	107.0	102.6	105.9	98.8
Воронежская	102.0	110.0	107.7	96.6
Ивановская	105.7	123.3	96.1	108.3
Калужская	110.0	97.7	109.6	97.2
Костромская	114.3	102.0	97.0	100.6
Курская	112.3	92.9	107.1	... <sup>2)</sup>
Липецкая	106.6	95.6	100.8	106.2
Московская	115.3	105.1	100.7	112.4
Орловская	113.6	120.3	102.2	... <sup>2)</sup>
Рязанская	108.3	98.7	109.7	... <sup>2)</sup>
Смоленская	107.4	63.3	91.2	... <sup>2)</sup>
Тамбовская	101.3	98.0	101.0	103.0
Тверская	105.8	80.6	96.3	101.6
Тульская	106.2	102.8	101.7	145.6
<b>Ярославская</b>	<b>109.1</b>	<b>95.6</b>	<b>97.6</b>	<b>92.3</b>

	Объем работ, выполненных по виду деятельности "Строительство"	Строительство жилых домов <sup>4)</sup>	Оборот розничной торговли <sup>5)</sup>	Объем платных услуг населению <sup>5)</sup>	Среднемесячная номинальная начисленная заработная плата <sup>6)</sup>	Численность зарегистрированных безработных <sup>7)</sup>
<b>Российская Федерация</b>	<b>105.3<sup>3)</sup></b>	<b>130.3</b>	<b>107.9</b>	<b>118.4</b>	<b>109.3</b>	<b>23.9</b>
<b>Центральный федеральный округ</b>	<b>103.3</b>	<b>139.1</b>	<b>110.1</b>	<b>126.6</b>	<b>110.3</b>	<b>23.0</b>
в том числе области:						
Белгородская	79.1	96.9	100.7	108.0	108.8	27.5
Брянская	112.9	129.4	107.2	119.3	109.8	32.5
Владимирская	111.9	128.5	106.5	111.2	110.3	21.6
Воронежская	57.8	107.4	106.6	110.1	109.4	30.5
Ивановская	186.8	109.8	109.2	108.9	108.8	16.3
Калужская	93.0	98.6	102.7	116.5	109.6	26.6
Костромская	106.6	139.1	109.4	105.8	109.6	13.7
Курская	115.9	119.9	104.3	106.7	110.1	19.9
Липецкая	82.6	97.8	105.5	108.8	107.9	40.6
Московская	91.4	166.9	113.5	129.4	110.1	24.4
Орловская	63.3	87.4	105.0	109.7	108.3	28.0
Рязанская	110.9	117.4	103.5	114.3	108.8	25.0
Смоленская	103.2	114.3	106.0	114.7	108.7	24.6
Тамбовская	102.6	96.9	103.1	104.1	106.3	35.4
Тверская	96.8	104.5	106.1	110.3	107.8	19.5
Тульская	112.3	140.4	110.2	108.7	108.4	26.5
<b>Ярославская</b>	<b>140.5</b>	<b>105.6</b>	<b>110.9</b>	<b>111.5</b>	<b>108.6</b>	<b>28.2</b>

<sup>1)</sup> По видам деятельности "Добыча полезных ископаемых", "Обрабатывающие производства", "Обеспечение электрической энергией, газом и паром; кондиционирование воздуха", "Водоснабжение; водоотведение, организация сбора и утилизации отходов, деятельность по ликвидации загрязнений".

<sup>2)</sup> Данные не публикуются в целях обеспечения конфиденциальности первичных статистических данных, полученных от организаций, в соответствии с Федеральным законом от 29.11.2007 № 282-ФЗ "Об официальном статистическом учете и системе государственной статистики в Российской Федерации" (ст. 4. п. 5; ст. 9. п. 1)".

<sup>3)</sup> Сводные итоги по Российской Федерации включают уточнение на федеральном уровне объемов работ, не наблюдаемых прямыми статистическими методами без распределения по субъектам Российской Федерации.

<sup>4)</sup> Относительные показатели рассчитаны с учетом жилых домов, построенных на земельных участках, предназначенных для ведения садоводства.

<sup>5)</sup> В сопоставимых ценах.

<sup>6)</sup> Январь-сентябрь 2021 г. в % к январю-сентябрю 2020 г.

<sup>7)</sup> Октябрь 2021 г. в % к октябрю 2020 г.

**ИНДЕКСЫ ПОТРЕБИТЕЛЬСКИХ ЦЕН  
В ОБЛАСТЯХ ЦЕНТРАЛЬНОГО ФЕДЕРАЛЬНОГО ОКРУГА  
РОССИЙСКОЙ ФЕДЕРАЦИИ  
В ОКТЯБРЕ 2021 Г.  
(в процентах к декабрю 2020 г.)**

	Товары и услуги	в том числе		
		продоволь- ственные товары	непродоволь- ственные товары	услуги
<b>Российская Федерация</b>	<b>106.5</b>	<b>107.8</b>	<b>107.1</b>	<b>103.9</b>
<b>Центральный федеральный округ</b>	<b>106.4</b>	<b>107.6</b>	<b>107.3</b>	<b>104.0</b>
в том числе области:				
Белгородская	107.2	109.6	107.1	102.9
Брянская	106.9	108.2	107.6	103.4
Владимирская	107.2	108.9	107.9	103.4
Воронежская	107.9	110.4	109.3	102.7
Ивановская	108.0	109.5	108.5	104.5
Калужская	107.2	108.4	108.7	102.8
Костромская	106.9	107.9	108.1	103.1
Курская	107.9	109.9	108.2	103.4
Липецкая	107.6	109.1	108.2	104.2
Московская	107.6	107.8	110.0	104.4
Орловская	107.0	108.2	107.7	103.9
Рязанская	106.9	109.1	107.6	101.6
Смоленская	106.3	107.8	105.9	103.2
Тамбовская	107.8	109.6	109.3	102.9
Тверская	107.8	110.4	107.7	103.3
Тульская	107.0	109.6	105.3	104.3
<b>Ярославская</b>	<b>106.9</b>	<b>106.5</b>	<b>109.3</b>	<b>104.6</b>

**ИНДЕКСЫ ЦЕН (ТАРИФОВ) ПРОИЗВОДИТЕЛЕЙ  
В ОБЛАСТЯХ ЦЕНТРАЛЬНОГО ФЕДЕРАЛЬНОГО ОКРУГА  
РОССИЙСКОЙ ФЕДЕРАЦИИ  
В ОКТЯБРЕ 2021 Г.  
(в процентах к декабрю 2020 г.)**

	Промыш- ленных товаров	На реализо- ванную сельско- хозяйственную продукцию	Сводный индекс цен на продукцию (затраты, услуги) инвести- ционного назначения	Тарифы на грузовые перевозки
<b>Российская Федерация</b>	<b>124.1</b>	<b>111.8</b>	<b>106.1</b>	<b>104.7</b>
<b>Центральный федеральный округ</b>	<b>114.3</b>	<b>115.1</b>	<b>106.6</b>	<b>102.2</b>
в том числе области:				
Белгородская	121.1	121.1	106.8	113.2
Брянская	115.9	130.5	107.7	103.6
Владимирская	115.7	107.8	107.7	101.5
Воронежская	111.2	110.5	108.3	103.5
Ивановская	118.1	112.4	105.8	125.7
Калужская	112.7	107.7	102.9	100.3
Костромская	120.9	134.0	106.6	102.7
Курская	125.8	118.3	107.9	108.8
Липецкая	124.9	111.2	105.0	100.3
Московская	107.8	107.2	104.6	99.8
Орловская	116.0	113.1	107.0	101.2
Рязанская	114.8	113.7	107.7	102.2
Смоленская	119.9	124.0	104.5	91.6
Тамбовская	118.7	111.7	105.1	100.6
Тверская	117.8	128.4	103.6	108.4
Тульская	114.6	107.8	105.8	100.8
<b>Ярославская</b>	<b>113.5</b>	<b>92.3</b>	<b>105.6</b>	<b>103.6</b>

Временно исполняющий  
обязанности руководителя

С.И. Чиркун

# МЕТОДОЛОГИЧЕСКИЕ ПОЯСНЕНИЯ

## Промышленное производство

**Оборот организаций** включает стоимость отгруженных товаров собственного производства, выполненных работ и услуг собственными силами, а также выручку от продажи приобретенных на стороне товаров (без налога на добавленную стоимость, акцизов и аналогичных обязательных платежей).

Объем отгруженных товаров собственного производства представляет собой стоимость товаров, которые произведены юридическим лицом и фактически отгружены в отчетном периоде или отпущены им в порядке продажи, а также прямого обмена на сторону (другим юридическим и физическим лицам), независимо от того, поступили деньги на счет продавца или нет.

Данные по этому показателю представляют совокупность организаций с соответствующим основным видом деятельности и отражают коммерческую деятельность организаций.

**Оборот организаций розничной торговли** включает выручку от продажи товаров, приобретенных в целях перепродажи (за минусом НДС, налога с продаж и аналогичных обязательных платежей), стоимость отгруженных (переданных) товаров собственного производства, выручку от других видов деятельности (доход от сдачи в аренду зданий, складских и торговых площадей, транспортных средств и оборудования и т.п.). Не включаются в оборот доходы от продажи собственных основных средств, нематериальных активов, валютных ценностей, ценных бумаг.

**Оборот организаций оптовой торговли** включает выручку от продажи товаров, приобретенных в целях перепродажи (за минусом НДС, налога с продаж и аналогичных обязательных платежей), выручку от реализации посреднических услуг (сумму вознаграждений комиссионеров (поверенных, агентов) за минусом НДС), стоимость отгруженных (переданных) товаров собственного производства, выручку от других видов деятельности (доход от сдачи в аренду зданий, складских и торговых площадей, транспортных средств и оборудования и т.п.). Не включаются в оборот доходы от продажи собственных основных средств, нематериальных активов, валютных ценностей, ценных бумаг.

**Индекс производства** – относительный показатель, характеризующий изменение масштабов производства в сравниваемых периодах. Различают индивидуальные и сводные индексы производства. Индивидуальные индексы отражают изменение выпуска одного продукта и исчисляются как отношение объемов производства данного вида продукта в натурально-вещественном выражении в сравниваемых периодах. Сводный индекс производства характеризует совокупные изменения производства всех видов продукции и отражает изменение создаваемой в процессе производства стоимости в результате изменения только физического объема производимой продукции. Для исчисления сводного индекса производства индивидуальные индексы по конкретным видам продукции поэтапно агрегируются в индексы по видам деятельности, подгруппам, группам, подклассам, классам, подразделам и разделам ОКВЭД2.

**Индекс промышленного производства** – агрегированный индекс производства по видам деятельности “Добыча полезных ископаемых”, “Обработывающие производства”, “Обеспечение электрической энергией, газом и паром; кондиционирование воздуха”, “Водоснабжение; водоотведение, организация сбора и утилизации отходов, деятельность по ликвидации загрязнений” исчисляется



на основе данных о динамике производства важнейших товаров-представителей (в натуральном или стоимостном выражении). В качестве весов используется структура валовой добавленной стоимости по видам экономической деятельности 2018 базисного года.

**Объем отгруженных товаров собственного производства, выполненных работ и услуг собственными силами** – стоимость отгруженных или отпущенных в порядке продажи, а также прямого обмена (по договору мены) всех товаров собственного производства, работ и услуг, выполненных (оказанных) собственными силами.

Объем отгруженных товаров представляет собой стоимость товаров, которые произведены данным юридическим лицом и фактически отгружены (переданы) в отчетном периоде на сторону (другим юридическим и физическим лицам), включая товары, сданные по акту заказчику на месте, независимо от того, поступили деньги на счет продавца или нет.

Объем работ и услуг, выполненных собственными силами, представляет собой стоимость работ и услуг, оказанных (выполненных) организацией другим юридическим и физическим лицам. Данные приводятся в фактических отпускных ценах без налога на добавленную стоимость, акцизов и аналогичных обязательных платежей.

Группировки по видам деятельности представляют собой совокупность соответствующих фактических видов деятельности, осуществляемых организациями, независимо от их основного вида деятельности.

### **Сельское хозяйство**

В соответствии с Федеральным планом статистических работ, утвержденным распоряжением Правительства РФ от 6 мая 2008 г. № 671-р (с учетом изменений, внесенных постановлением Правительства РФ от 20 декабря 2019 г. № 3105-р), срок предоставления (распространения) официальной статистической информации пользователям в разделе “Сельское хозяйство, охота и лесное хозяйство” по показателю “Индекс производства продукции” ежеквартально 7 февраля, 7 мая, 1 августа, 5 ноября.

**Продукция сельского хозяйства** представляет собой сумму продукции растениеводства и продукции животноводства, произведенную за отчетный год всеми сельскохозяйственными производителями (сельскохозяйственными организациями, крестьянскими (фермерскими) хозяйствами и индивидуальными предпринимателями, хозяйствами населения), в стоимостной оценке в фактически действовавших ценах.

**Продукция растениеводства** включает стоимость сырых продуктов, полученных от урожая отчетного года – зерновых, зернобобовых культур и семян масличных культур, овощей и культур бахчевых, корнеплодных и клубнеплодных культур, грибов и трюфелей, табака необработанного, культур волокнистых прядильных, соломы и кормовых культур, цветов срезанных и бутонов цветочных, семян цветочных культур, семян и другого семенного материала кормовых корнеплодов, семян однолетних и многолетних трав, многолетних культур прочих, а также изменение стоимости незавершенного производства в растениеводстве от начала к концу года (посадка и выращивание до плодоношения сельскохозяйственных культур и многолетних насаждений).

**Продукция животноводства** включает стоимость сырых продуктов, полученных в результате выращивания и хозяйственного использования

сельскохозяйственных животных и птицы (молока, шерсти, яиц, и прочих продуктов животного происхождения), стоимость выращивания (приплода, прироста, привеса) скота и птицы за год, стоимость продукции пчеловодства.

**Индекс производства продукции сельского хозяйства** – относительный показатель, характеризующий изменение объема производства сельскохозяйственной продукции в сравниваемых периодах.

Индекс производства продукции сельского хозяйства – агрегированный индекс производства продукции растениеводства и животноводства. Для исчисления индекса производства продукции сельского хозяйства к соответствующему периоду предыдущего года используется показатель ее объема в сопоставимых ценах предыдущего года.

Данные о посевных площадях и валовом сборе сельскохозяйственных культур, поголовье сельскохозяйственных животных и производстве продуктов животноводства, а также о реализации основных продуктов сельского хозяйства определяются: по сельскохозяйственным организациям, не относящимся к субъектам малого предпринимательства, по данным сплошного федерального статистического наблюдения, по хозяйствам населения и субъектам малого предпринимательства, включая крестьянские (фермерские) хозяйства путем организации выборочных обследований, а также периодически проводимых сельскохозяйственных переписей.

**Посевные площади** – часть пашни, занятая под посевы сельскохозяйственных культур.

**Валовой сбор сельскохозяйственных культур** включает в себя объем собранной продукции, как с основных, так и с повторных и междурядных посевов в сельскохозяйственных организациях, крестьянских (фермерских) хозяйствах, у индивидуальных предпринимателей и в хозяйствах населения.

**Урожайность сельскохозяйственных культур** характеризует средний сбор сельскохозяйственной продукции с единицы убранный площади.

**Производство скота и птицы на убой** (в живом весе) включает проданные сельхозпроизводителями скот и птицу для забоя на мясо, а также забитые в сельскохозяйственных организациях, крестьянских (фермерских) хозяйствах, у индивидуальных предпринимателей, в хозяйствах населения.

**Производство молока** характеризуется фактически надоем сырым коровьим, козьим и кобыльим молоком, независимо от того, было ли оно реализовано или потреблено в хозяйстве на выпойку молодняка. Молоко, высосанное молодняком при подсосном его содержании, в продукцию не включается и не учитывается при определении средних удоев. При расчете **среднего годового надоя молока на одну корову** производство молока, полученного от коров молочного стада, делится на их среднее поголовье.

**Производство яиц** включает их сбор от всех видов сельскохозяйственной птицы, в том числе и яйца, использованные на воспроизводство птицы (инкубация и др.).

## **Строительство**

**Объем работ, выполненных по виду деятельности “Строительство”** – это строительные работы, выполненные организациями собственными силами на основании договоров и (или) контрактов, заключаемых с заказчиками, а также работы, выполненные хозяйственным способом. В стоимость этих работ включаются

работы по строительству новых объектов, капитальному и текущему ремонту, реконструкции жилых и нежилых зданий и инженерных сооружений.

Данные приводятся с учетом объемов, выполненных субъектами малого предпринимательства, и объема работ, не наблюдаемых прямыми статистическими методами в строительстве.

Индекс физического объема работ, выполненных по виду деятельности “Строительство”, рассчитан в сопоставимых ценах. В качестве сопоставимых цен приняты среднегодовые цены предыдущего года.

**К зданиям** относится строительная система, состоящая из несущих и ограждающих или совмещенных (несущих и ограждающих) конструкций, образующих надземный замкнутый объем, предназначенный для проживания или пребывания людей в зависимости от функционального назначения и для выполнения различного вида производственных процессов.

**Общий строительный объем зданий** определяется как сумма строительного объема выше отметки плюс минус 0.00 (надземная часть) и ниже этой отметки (подземная часть). Строительный объем надземной и подземной частей здания определяется в пределах ограничивающих поверхностей, проветриваемых подполий под зданиями, проектируемыми для строительства на вечномёрзлых грунтах.

**Общая площадь здания** определяется как сумма площадей всех этажей здания (включая технические, мансардные, цокольные и подвальные), измеренных в пределах внутренних поверхностей наружных стен, а также площадей балконов и лоджий. Площади помещений определяются по их размерам, измеряемым между отделанными поверхностями стен и перегородок в уровне пола. Общий строительный объем и площадь жилых зданий определяется в соответствии со СНиП 31-01-2003.

Здания **нежилого назначения** распределены, исходя из целей их использования.

**Ввод в действие производственных мощностей и объектов социально-культурной сферы** – показатели мощности (производительности, вместимости, пропускной способности, площади, протяженности и т.д.), созданной в результате осуществления инвестиций в основной капитал.

**Число построенных квартир** – количество квартир в законченных строительством жилых домах квартирного, гостиничного типа и общежитиях, квартир в нежилых зданиях, а также в построенных населением индивидуальных жилых домах.

**Общая площадь жилых помещений** во введенных в эксплуатацию жилых и нежилых зданиях, жилых домах определяется как сумма площадей всех частей жилых помещений, включая площадь помещений вспомогательного использования, предназначенных для удовлетворения гражданами бытовых и иных нужд, связанных с их проживанием в жилом помещении, площадей лоджий, балконов, веранд, террас, подсчитываемых с соответствующими понижающими коэффициентами, а также жилых и подсобных помещений в построенных населением индивидуальных жилых домах. К помещениям вспомогательного использования относятся кухни, передние, холлы, внутриквартирные коридоры, ванны или душевые, туалеты, кладовые или хозяйственные встроенные шкафы. В домах-интернатах для престарелых и инвалидов, ветеранов, специальных домах для одиноких престарелых, детских домах к подсобным помещениям относятся столовые, буфеты, клубы, читальни, спортивные залы, приемные пункты бытового обслуживания и медицинского обслуживания.

## Транспорт

**Перевезено грузов автомобильным транспортом** (объем перевозок грузов) – количество грузов в тоннах, перевезенных автомобильным транспортом организаций всех видов экономической деятельности, включая оценку индивидуальных предпринимателей – владельцев грузовых автомобилей, осуществляющих коммерческие перевозки грузов.

**Грузооборот автомобильного транспорта** – объем работы автомобильного транспорта организаций всех видов экономической деятельности по перевозкам грузов, включая предпринимателей (физических лиц). Единицей измерения является тонно-километр, т.е. перемещение 1 тонны груза на 1 километр. Исчисляется суммированием произведений массы перевезенных грузов каждой перевозки в тоннах на расстояние перевозки в километрах.

## Розничная торговля

**Оборот розничной торговли** – выручка от продажи товаров населению для личного потребления или использования в домашнем хозяйстве за наличный расчет или оплаченных по кредитным карточкам, расчетным чекам банков, по перечислениям со счетов вкладчиков, по поручению физического лица без открытия счета, посредством платежных карт (электронных денег).

Стоимость товаров, проданных (отпущенных) отдельным категориям населения со скидкой, или полностью оплаченных органами социальной защиты, включается в оборот розничной торговли в полном объеме. В оборот розничной торговли не включается стоимость товаров, проданных (отпущенных) из розничной торговой сети юридическим лицам (в том числе организациям социальной сферы, спецпотребителям и т.п.) и индивидуальным предпринимателям, и оборот общественного питания.

Оборот розничной торговли включает данные как по организациям, для которых эта деятельность является основной, так и по организациям других видов деятельности, осуществляющим продажу товаров населению через собственные торговые заведения, или с оплатой через свою кассу. Оборот розничной торговли также включает стоимость товаров, проданных населению индивидуальными предпринимателями и физическими лицами на розничных рынках и ярмарках.

Оборот розничной торговли формируется по данным сплошного федерального статистического наблюдения за организациями, не относящимися к субъектам малого предпринимательства, которое проводится с месячной периодичностью, ежеквартальных выборочных обследований малых предприятий розничной торговли (за исключением микропредприятий) и розничных рынков и ярмарок, а также ежегодных выборочных обследований индивидуальных предпринимателей и микропредприятий с распространением полученных данных на генеральную совокупность объектов наблюдения.

Оборот розничной торговли приводится в фактических продажных ценах, включающих торговую наценку, налог на добавленную стоимость и аналогичные обязательные платежи.

Динамика оборота розничной торговли определяется путем сопоставления величины оборота в сравниваемых периодах в сопоставимых ценах.

Под **торговой сетью**, в соответствии с п. 8 статьи 2 Федерального закона от 28.12.2009 № 381-ФЗ “Об основах государственного регулирования торговой

деятельности в Российской Федерации”, понимается совокупность двух и более торговых объектов, которые принадлежат на законном основании хозяйствующему субъекту или нескольким хозяйствующим субъектам, входящим в одну группу лиц в соответствии с Федеральным законом “О защите конкуренции”, или совокупность двух и более торговых объектов, которые используются под единым коммерческим обозначением или иным средством индивидуализации.

**Оборот общественного питания** – выручка от продажи собственной кулинарной продукции и покупных товаров без кулинарной обработки населению для потребления, главным образом, на месте, а также организациям и индивидуальным предпринимателям для организации питания различных контингентов населения.

В оборот общественного питания включается стоимость кулинарной продукции и покупных товаров, отпущенных: работникам организаций с последующим удержанием из заработной платы; на дом по заказам населения; на рабочие места по заказам организаций и индивидуальных предпринимателей; транспортным организациям в пути следования сухопутного, воздушного, водного транспорта; для обслуживания приемов, банкетов и т.п.; организациями общественного питания организациям социальной сферы (школам, больницам, санаториям, домам престарелых и т.п.) в объеме фактической стоимости питания; по абонеентам, талонам и т.п. в объеме фактической стоимости питания; стоимость питания в учебных учреждениях, в том числе предоставляемого для отдельных категорий учащихся на льготной основе за счет средств бюджета, включается в объеме фактической стоимости питания.

Оборот общественного питания включает данные как по организациям, для которых эта деятельность является основной, так и по организациям других видов деятельности, осуществляющим продажу кулинарной продукции и покупных товаров для потребления через собственные заведения общественного питания.

Оборот общественного питания формируется по данным сплошного федерального статистического наблюдения за организациями, не относящимися к субъектам малого предпринимательства, которое проводится с месячной периодичностью, ежеквартального выборочного обследования малых предприятий (за исключением микропредприятий), а также ежегодных выборочных обследований индивидуальных предпринимателей и микропредприятий с распространением полученных данных на генеральную совокупность объектов наблюдения.

Оборот общественного питания приводится в фактических продажных ценах, включающих наценку общественного питания, налог на добавленную стоимость и аналогичные обязательные платежи.

Динамика оборота общественного питания определяется путем сопоставления величины оборота в сравниваемых периодах в сопоставимых ценах.

В соответствии с требованиями системы национальных счетов оборот розничной торговли и оборот общественного питания организаций досчитываются на объемы деятельности, не наблюдаемой прямыми статистическими методами.

### **Рынок платных услуг населению**

**Объем платных услуг населению** представляет собой денежный эквивалент объема услуг, оказанных резидентами российской экономики (юридическими лицами и физическими лицами, осуществляющими предпринимательскую деятельность без образования юридического лица (индивидуальными предпринимателями)) гражданам Российской Федерации, а также гражданам других государств

(нерезидентам), потребляющим те или иные услуги на территории Российской Федерации. Этот показатель формируется в соответствии с методологией формирования официальной статистической информации об объеме платных услуг населению в разрезе видов услуг, утвержденной приказом Росстата от 29.09.2017 № 643 на основании данных форм федерального статистического наблюдения и оценки ненаблюдаемой деятельности на рынке услуг.

Данные об объеме платных услуг населению в распределении по видам приведены в соответствии с Общероссийским классификатором продукции по видам экономической деятельности. Динамика объема платных услуг населению определяется путем сопоставления величины объема в сравниваемых периодах в сопоставимых ценах.

## **Оптовая торговля**

**Оборот оптовой торговли** – выручка от реализации товаров, приобретенных ранее на стороне в целях перепродажи юридическим лицам и индивидуальным предпринимателям для профессионального использования (переработки или дальнейшей продажи).

Оборот оптовой торговли приводится в фактических продажных ценах, включающих торговую наценку, налог на добавленную стоимость, акциз, экспортную пошлину, таможенные сборы и аналогичные обязательные платежи. Сумма вознаграждения комиссионеров (поверенных, агентов) отражается по фактической стоимости, включая НДС.

Оборот оптовой торговли включает данные по организациям с основным видом экономической деятельности “оптовая торговля, включая торговлю через агентов, кроме торговли автотранспортными средствами и мотоциклами” и по организациям других видов деятельности, осуществляющих оптовую торговлю.

Оборот оптовой торговли формируется по данным сплошного федерального статистического наблюдения за организациями (предприятиями), не относящимися к субъектам малого предпринимательства, выборочного обследования малых предприятий оптовой торговли (кроме микропредприятий), которые проводятся с месячной периодичностью, а также ежегодных выборочных обследований микропредприятий и индивидуальных предпринимателей с распространением полученных по выборочным обследованиям данных на генеральную совокупность объектов наблюдения.

Кроме того, в соответствии с требованиями системы национальных счетов, оборот оптовой торговли досчитывается на объемы деятельности, не наблюдаемой прямыми статистическими методами.

Динамика оборота оптовой торговли определяется путем сопоставления величины оборота в сравниваемых периодах в сопоставимых ценах.

Динамика оборота оптовой торговли формируется с учетом индекса-дефлятора, при расчете которого используется годовая структура оборота оптовой торговли, индексы потребительских цен на отдельные виды товаров, индексы цен производителей промышленных товаров, индексы цен на приобретенные организациями отдельные виды товаров, индекс цен приобретения отдельных видов зерна.

Объемы оборота оптовой торговли ежеквартально уточняются по результатам выборочного обследования малых предприятий (кроме микропредприятий). Ежегодно (в марте текущего года) по данным годовых форм федерального статистического наблюдения уточняются объемы оборота оптовой торговли за все периоды предыдущего года, его динамика и годовая структура. При уточнении динамики оборота оптовой торговли используется индекс-дефлятор, откорректированный с учетом обновленной годовой структуры оборота оптовой торговли.

### **Внешняя торговля**

Информация о внешней торговле товарами представлена **на основе данных ФТС России.**

**Внешнеторговый оборот** – сумма экспорта и импорта.

**Экспорт** – вывоз товаров с территории Российской Федерации без обязательства об обратном ввозе. Экспорт включает вывоз из страны товаров отечественного производства, а также реэкспорт товаров. К товарам отечественного производства относятся также товары иностранного происхождения, ввезенные в страну и подвергшиеся существенной переработке, изменяющей основные качественные или технические характеристики товаров. К реэкспортным товарам относятся товары, ранее ввезенные на территорию Российской Федерации, а затем вывезенные с этой территории без уплаты таможенных пошлин, налогов и без применения к товарам запретов и ограничений экономического характера.

**Импорт** – ввоз товаров на территорию Российской Федерации без обязательства об обратном вывозе. В импорт включаются ввезенные товары, предназначенные для потребления в экономике страны и товары, ввозимые на территорию государства в соответствии с режимом реимпорта. К реимпортным товарам относятся товары, ранее вывезенные с территории Российской Федерации, а затем ввезенные на эту территорию без уплаты таможенных пошлин, налогов и без применения к товарам запретов и ограничений экономического характера.

**Сальдо торгового баланса** – разница между экспортом и импортом. Положительное сальдо – экспорт превышает импорт, отрицательное сальдо (ставится знак “минус”) – импорт превышает экспорт.

### **Характеристика хозяйствующих субъектов**

Статистический учет организаций и индивидуальных предпринимателей осуществляется органами государственной статистики с 1992 г. на основе сведений об их государственной регистрации. В соответствии с постановлением Правительства Российской Федерации от 17.05.2002 № 319 государственную регистрацию юридических лиц и индивидуальных предпринимателей осуществляют территориальные органы ФНС России.

Группировка хозяйствующих субъектов осуществляется по коду вида деятельности Общероссийского классификатора видов экономической деятельности (ОКВЭД2), заявленному организациями и индивидуальными предпринимателями при государственной регистрации в качестве основного вида деятельности.

## Демография организаций

Коэффициент рождаемости организаций – отношение количества зарегистрированных за отчетный период организаций к среднему количеству организаций, учтенных в Статрегистре Росстата, выраженное в промилле.

Коэффициент официальной ликвидации организаций - отношение количества официально ликвидированных за отчетный период организаций к среднему количеству организаций, учтенных в Статрегистре Росстата, выраженное в промилле.

## Малые предприятия

Условия отнесения к малым предприятиям определены статьей 4 Федерального закона от 24 июля 2007 г. № 209-ФЗ “О развитии малого и среднего предпринимательства в Российской Федерации”.

В разделе приводятся данные по малым предприятиям – юридическим лицам с численностью работников до 100 человек включительно и с предельным значением дохода, полученного от осуществления предпринимательской деятельности за предшествующий календарный год, до 800 млн рублей.

Порядок осуществления выборочных обследований малых предприятий установлен постановлением Правительства Российской Федерации от 16 февраля 2008 г. № 79 “О порядке проведения выборочных статистических наблюдений за деятельностью субъектов малого и среднего предпринимательства”.

## Инвестиции

**Финансовые вложения организаций** – инвестиции организации в государственные и муниципальные ценные бумаги, ценные бумаги других организаций, в том числе долговые ценные бумаги, в которых дата и стоимость погашения определена (облигации, векселя); вклады в уставные (складочные) капиталы других организаций (в том числе дочерних и зависимых хозяйственных обществ); предоставленные другим организациям займы, депозитные вклады в кредитных организациях, дебиторская задолженность, приобретенная на основании уступки права требования, вклады организации-товарища по договору простого товарищества и пр.).

**Накопленные финансовые вложения** – объем накопленных финансовых вложений, произведенных юридическим лицом с начала их вложения с учетом их изъятия и выбытия в отчетном периоде.

Финансовые вложения, осуществленные организацией, в зависимости от срока погашения займов и кредитов подразделяются на долгосрочные и краткосрочные.

**Долгосрочные финансовые вложения** – вложения, осуществленные на срок более одного года с намерением получения доходов (дивидендов): инвестиции организаций в доходные активы (ценные бумаги) других организаций, уставные (складочные капиталы) других организаций, созданных на территории Российской Федерации или за ее пределами, государственные ценные бумаги (облигации и другие долговые обязательства) и т.п., а также предоставленные организацией другим организациям займы.

**Краткосрочные финансовые вложения** – вложения на срок не более одного года, осуществленные с намерением получения доходов (дивидендов): в дочерние и зависимые организации, инвестиции организации в ценные бумаги других



организаций, государственные ценные бумаги и т.п., а также предоставленные другим организациям займы на срок не более одного года и пр.

**Инвестиции в нефинансовые активы** включают инвестиции в основной капитал и инвестиции в произведенные нефинансовые активы.

**Инвестиции в основной капитал** – совокупность затрат, направленных на строительство, реконструкцию (включая расширение и модернизацию) объектов, которые приводят к увеличению их первоначальной стоимости и повышению полезного эффекта использования, приобретение машин, оборудования, транспортных средств, производственного и хозяйственного инвентаря, бухгалтерский учет которых осуществляется в порядке, установленном для учета вложений во внеоборотные активы, инвестиции в объекты интеллектуальной собственности; культивируемые биологические ресурсы.

В инвестициях в основной капитал также учитываются затраты, осуществленные за счет денежных средств граждан и юридических лиц, привлеченных организациями-застройщиками для долевого строительства.

Затраты на приобретение зданий, сооружений, машин, оборудования, транспортных средств, производственного и хозяйственного инвентаря, числившихся ранее в основных фондах (средствах) у других организаций, а также объектов, не заверенных строительством, отражаются отдельно от показателя инвестиции в основной капитал.

Инвестиции в основной капитал приводятся без налога на добавленную стоимость.

**Инвестиции в здания (жилые и нежилые) и сооружения** – расходы на строительство зданий и сооружений, которые складываются из выполненных строительных работ и приходящихся на них прочих капитальных затрат (проектно-изыскательских работ, затрат по отводу земельных участков под строительство, расходов на содержание застройщика, выплаты земельного налога (аренды) в период строительства и др.), включаемых при вводе объекта в эксплуатацию в инвентарную стоимость здания (сооружения). В затраты на строительство зданий включается стоимость оборудования и коммуникаций внутри здания, необходимых для его эксплуатации.

**Инвестиции в здания (кроме жилых) и сооружения** – расходы на строительство зданий и сооружений, которые складываются из выполненных строительных работ и приходящихся на них прочих капитальных затрат. При этом в затраты на строительство зданий включается стоимость оборудования и коммуникаций внутри здания, необходимых для его эксплуатации.

**Инвестиции в жилые здания и помещения** – затраты на строительство жилых помещений, зданий или частей зданий, используемых полностью или главным образом как места проживания: входящих в жилищный фонд (общего назначения, общежития, спальные корпуса школ-интернатов, детских домов, дома для престарелых и инвалидов) и не входящих в жилищный фонд (дома щитовые, садовые дома, помещения контейнерного типа жилые, вагоны-дома передвижные, помещения, приспособленные под жилье (такие как вагоны и кузова железнодорожных вагонов, суда и другие подсобные объекты)).

**Инвестиции на улучшение земель** – затраты на мелиоративные работы; затраты на проведение культуртехнических работ на землях, не требующих осушения; террасирование крутых склонов; капитальные вложения на коренное улучшение земель; расчистку земельных участков, рекультивацию земли, изменение

рельефа (планировку территории), расходы, связанные с предотвращением затопления, расходы, связанные с передачей прав собственности на землю.

**Инвестиции в машины, оборудование, транспортные средства** – затраты на приобретение машин, транспортных средств, оборудования, производственного и хозяйственного инвентаря, а также затраты на монтаж оборудования на месте его постоянной эксплуатации, проверку и испытание качества монтажа.

**Инвестиции в объекты интеллектуальной собственности включают:** затраты на научно-исследовательские, опытно-конструкторские и технологические работы, расходы на разведку недр и оценку запасов полезных ископаемых, затраты на создание и приобретение компьютерного программного обеспечения и баз данных, затраты на создание и приобретение произведений развлекательного жанра, литературы и искусства.

**Инвестиции в произведенные нефинансовые активы** – затраты на приобретение юридическими лицами в собственность земельных участков, объектов природопользования, контрактов, договоров аренды, лицензий, деловой репутации (“гудвилла”) и деловых связей (маркетинговых активов). Затраты на приобретение земельных участков и объектов природопользования отражаются на основе документов, выданных государственными органами по земельным ресурсам и землеустройству согласно оплаченным или принятым к оплате счетам.

## Цены

**Система показателей** статистики цен представляет собой совокупность взаимосвязанных и взаимодополняющих показателей, характеризующих как уровни цен, так и их изменение. Показатели статистики цен используются как для изучения ценовых процессов в различных секторах экономики, так и при расчетах большинства стоимостных показателей на макроэкономическом уровне.

**Система индексов цен**, рассчитываемых органами статистики, включает:

### **Потребительский сектор:**

- индексы потребительских цен (тарифов) на товары и услуги;
- индексы цен на первичном и вторичном рынке жилья.

### **Производственный сектор:**

- индексы цен производителей промышленных товаров;
- индексы цен на приобретенные промышленными организациями отдельные виды товаров;
- индексы цен производителей сельскохозяйственной продукции;
- индексы цен на промышленные товары и услуги, приобретенные сельскохозяйственными организациями;
- индексы цен на продукцию (затраты, услуги) инвестиционного назначения;
- индексы тарифов на грузовые перевозки; индексы тарифов на услуги связи для юридических лиц.

**Расчет индексов цен** базируется на международных стандартах и учитывает особенности развития экономики Российской Федерации. Основным принципом построения индексов цен является выборочный метод, основанный на предварительном отборе базовых организаций, территорий и товаров (продукции, услуг)-представителей.

**Индекс потребительских цен (ИПЦ)** измеряет отношение стоимости фиксированного набора товаров и услуг в текущем периоде к его стоимости в базисном периоде и характеризует изменение во времени общего уровня цен на товары и услуги, приобретаемые населением для непроизводственного потребления. ИПЦ является важнейшим показателем, характеризующим уровень инфляции, и используется для целей государственной политики, анализа и прогноза ценовых процессов в экономике, пересмотра минимальных социальных гарантий, решения правовых споров, а также при пересчете ряда показателей системы национальных счетов из текущих цен в сопоставимые цены.

**Расчет ИПЦ** производится путем объединения двух информационных потоков:

- данных об изменении цен, полученных методом регистрации цен и тарифов на потребительском рынке;
- данных о структуре фактических потребительских расходов населения за предыдущий период.

Наблюдение за изменением цен (тарифов) проводится на территории всех субъектов Российской Федерации. Ценовая информация собирается в столицах республик, краев, областных центров и центрах автономных округов, а также в городах федерального значения и выборочно – в районных центрах, отобранных с учетом их представительности в отражении социально-экономического и географического положения регионов и степени насыщенности потребительского рынка товарами и услугами. Наблюдение за ценами и тарифами в Ярославской области производится в областном центре и г. Рыбинске.

Наблюдение осуществляется в организациях торговли и сферы услуг, а также на вещевых, смешанных и продовольственных рынках, как в стационарных торговых заведениях, так и при передвижной торговле (палатках, киосках и т.д.).

Потребительский набор, на основании которого рассчитывается ИПЦ, представляет собой единую для всех регионов Российской Федерации выборку групп товаров и услуг, наиболее часто потребляемых населением и включает почти 556 товаров(услуг)-представителей. Регистрация цен осуществляется 21-25 числа каждого месяца в 523 организациях торговли и сферы услуг.

В набор товаров и услуг, разработанный для наблюдения за ценами, включены товары и услуги массового потребительского спроса. Отбор позиций произведен с учетом их значимости для потребления населения, представительности с точки зрения отражения динамики цен на однородные товары, устойчивого наличия их в продаже.

Исходной информацией для расчета ИПЦ являются данные регистрации цен на конкретные товары и услуги. На их основе определяются средние сопоставимые цены отчетного и предыдущего периодов. Сопоставимой считается цена, зарегистрированная в одной и той же организации торговли (сферы услуг) на один и тот же или аналогичный по качеству товар (услугу).

**Средние цены на товары (услуги)-представители** складываются под влиянием многообразных ассортиментных, а также территориальных сдвигов, сезонных колебаний и др.

На базе индивидуальных индексов цен по городам, участвующим в наблюдении, определяются агрегатные индексы цен на отдельные товары и услуги в целом по субъекту. Исходя из агрегатных индексов цен на товары и услуги и доли расходов на их приобретение в потребительских расходах населения, определяются индексы цен на группы продовольственных, непродовольственных товаров и платных услуг, а также сводный ИПЦ по Ярославской области.

Наблюдение за потребительскими ценами в соответствии с действующей методологией осуществляется в Российской Федерации с 1992 г.

**Стоимость условного (минимального) набора продуктов питания** исчисляется на основе единых, установленных в целом по России, условных объемов потребления товаров в расчете на месяц. В состав набора включены 33 вида основных продуктов питания. Используется для межрегиональных сопоставлений покупательной способности населения и не является составляющим элементом величины прожиточного минимума.

**Индексы цен на первичном и вторичном рынках жилья** рассчитываются на основе зарегистрированных цен на вновь построенные квартиры и на квартиры функционирующего жилищного фонда, находящиеся в собственности, если они являются объектами совершения рыночных сделок.

Наблюдение ведется по выборочному кругу организаций, осуществляющих операции с недвижимостью и охватывает только городской жилищный фонд. Регистрация осуществляется на квартиры определенного типа (низкого качества, среднего качества ( типовые), улучшенной планировки и элитные). В качестве весов используются данные о количестве проданной общей площади квартир отдельно на первичном и вторичном рынках жилья, накопленном за предыдущий год.

**Индекс цен производителей промышленных товаров** рассчитывается на основании регистрации цен на товары-представители в базовых организациях. Цены производителей представляют собой фактически сложившиеся на момент регистрации цены указанных организаций на произведенные товары (оказанные услуги) без косвенных товарных налогов – налога на добавленную стоимость, акциза и т.п.

Рассчитанные по товарам (услугам)-представителям индексы цен производителей последовательно агрегируются в индексы цен соответствующих видов, групп, классов, разделов экономической деятельности. В качестве весов используются данные об объеме производства в стоимостном выражении за базисный период.

**Индексы цен на приобретенное промышленными организациями зерно для основного производства** рассчитываются на основе зарегистрированных цен на зерновые культуры, предназначенные для промышленной переработки. Средние цены приобретения зерна включают, помимо цены производства, налоги, наценку торгово-посреднических структур, а также затраты, связанные с организацией закупки, продажи, хранения и доставки зерна. Расчет средних цен и индексов цен осуществляется по видам культур и направлениям их использования: на продовольственные и кормовые цели, в производстве растительных и животных масел, пива и солода, спирта и крахмала. Построение индексов цен приобретения зерна предусматривает использование в качестве весов данных о количестве приобретения наблюдаемых видов культур в натуральном выражении за базисный период.

**Индексы цен на приобретенные промышленными, сельскохозяйственными и строительными организациями отдельные виды товаров (продукции, услуг)** рассчитываются на основании регистрации цен на товары (услуги)-представители по установленной номенклатуре. Средняя цена приобретения включает, помимо цены производства, налог на добавленную стоимость, акциз, транспортные, сбытовые, посреднические и другие расходы. Построение индексов цен приобретения осуществляется по сопоставимому кругу видов товаров (продукции, услуг) в отчетном и базисном периодах и предусматривает систему

взвешивания на основе данных о количестве приобретенной продукции за предыдущий год.

**Индекс цен производителей сельскохозяйственной продукции** исчисляется на основании регистрации в отобранных для наблюдения сельскохозяйственных организациях цен на основные виды товаров – представителей, реализуемых заготовительным, перерабатывающим организациям, на рынке, через собственную торговую сеть, населению непосредственно с транспортных средств, на ярмарках, биржах, аукционах, организациям, коммерческим структурам и т.п. Цены производителей сельскохозяйственной продукции приводятся с учетом надбавок и скидок за качество реализованной продукции без расходов на транспортировку, экспедирование, погрузку и разгрузку продукции, а также без налога на добавленную стоимость.

**Индекс цен на продукцию (затраты, услуги) инвестиционного назначения** рассчитывается как агрегированный показатель индексов цен производителей на строительную продукцию объектов различных видов экономической деятельности, индекса цен приобретения машин и оборудования инвестиционного назначения, индекса цен на прочую продукцию (затраты, услуги) инвестиционного назначения взвешенный по доле этих элементов в общем объеме инвестиций.

**Индекс цен производителей на строительную продукцию** формируется из индексов цен на строительные-монтажные работы и на прочие затраты, включенные в сводный сметный расчет строительства, взвешенных по доле этих элементов в общем объеме инвестиций в жилища, здания и сооружения. Расчет индекса цен на строительные-монтажные работы проводится на основе данных о ценах на материалы, детали и конструкции, приобретенные базовыми подрядными организациями, а также на базе технологических моделей, разработанных по видам экономической деятельности с учетом территориальных особенностей строительства.

**Индекс цен приобретения машин и оборудования инвестиционного назначения** исчисляется по данным об изменении цен производителей этого оборудования, а также транспортных расходов, ставки налога на добавленную стоимость и других расходов.

**Индекс цен на прочую продукцию (затраты, услуги) инвестиционного назначения** определяется из индексов цен на основные составляющие этих работ (проектно-изыскательские работы, затраты на разведочное бурение, на формирование рабочего, продуктивного и племенного стада и другие затраты).

**Индекс тарифов на грузовые перевозки** характеризует изменение фактически действующих тарифов на грузовые перевозки за отчетный период без учета изменения за этот период структуры перевезенных грузов по разнообразным признакам: по виду и размеру отправки груза, скорости доставки, расстоянию перевозки, территории перевозки, типу подвижного состава, степени использования его грузоподъемности и по другим признакам.

Сводный индекс тарифов на грузовые перевозки всеми видами транспорта рассчитывается, исходя из индексов тарифов на перевозку грузов отдельными видами транспорта (железнодорожным и автомобильным), взвешенных на объемы доходов от перевозки грузов соответствующим видом транспорта за базисный период.

**Индекс тарифов на услуги связи для юридических лиц** характеризует общее изменение тарифов на 16 видов услуг-представителей предоставляемые юридическим лицам.

При расчете сводных индексов тарифов в качестве весов используются данные о доходах от услуг связи за предыдущий год.

## **Финансы**

**Бюджет** – форма образования и расходования денежных средств, предназначенных для финансового обеспечения задач и функций государства и местного самоуправления.

**Бюджетная система Российской Федерации** – основанная на экономических отношениях и государственном устройстве Российской Федерации, регулируемая законодательством Российской Федерации совокупность федерального бюджета, бюджетов субъектов Российской Федерации, местных бюджетов и бюджетов государственных внебюджетных фондов.

**Консолидированный бюджет** – свод бюджетов бюджетной системы Российской Федерации на соответствующей территории (за исключением бюджетов государственных внебюджетных фондов), без учета межбюджетных трансфертов между этими бюджетами.

Бюджет Ярославской области и свод бюджетов муниципальных образований, входящих в состав Ярославской области (без учета межбюджетных трансфертов между этими бюджетами), образуют **консолидированный бюджет Ярославской области**.

Бюджет Ярославской области (региональный бюджет) – форма образования и расходования денежных средств в расчете на финансовый год, предназначенных для исполнения расходных обязательств Ярославской области.

Бюджет муниципального образования (местный бюджет) – предназначен для исполнения расходных обязательств муниципального образования.

**Доходы бюджета** – поступающие в бюджет денежные средства, за исключением средств, являющихся в соответствии с Бюджетным кодексом Российской Федерации источниками финансирования дефицита бюджета.

**Расходы бюджета** – выплачиваемые из бюджета денежные средства, за исключением средств, являющихся в соответствии с Бюджетным кодексом Российской Федерации источниками финансирования дефицита бюджета.

**Дефицит бюджета** – превышение расходов бюджета над его доходами.

**Профицит бюджета** – превышение доходов бюджета над его расходами.

Величина превышения доходов над расходами (профицит) имеет положительный знак, а величина дефицита – отрицательный знак.

**Налог** – обязательный, индивидуально безвозмездный платеж, взимаемый с организаций и физических лиц в форме отчуждения принадлежащих им на праве собственности, хозяйственного ведения или оперативного управления денежных средств в целях финансового обеспечения деятельности государства и (или) муниципальных образований.

**Сбор** – обязательный взнос, взимаемый с организаций и физических лиц, уплата которого является одним из условий совершения в отношении плательщиков сборов государственными органами, органами местного самоуправления, иными уполномоченными органами и должностными лицами юридически значимых действий, включая предоставление определенных прав или выдачу разрешений (лицензий), либо уплата которого обусловлена осуществлением в пределах территории, на которой введен сбор, отдельных видов предпринимательской деятельности.

**Сальдированный финансовый результат (прибыль (+), убыток (-))** – конечный финансовый результат, выявленный на основании бухгалтерского учета всех хозяйственных операций организаций, представляет собой сумму сальдированного финансового результата (прибыль (+), убыток (-)) от продажи

товаров, продукции (работ, услуг), основных средств, иного имущества организаций и прочих доходов, уменьшенных на сумму прочих расходов.

Темпы изменения сальдированного финансового результата отчетного периода по сравнению с соответствующим периодом предыдущего года рассчитаны по сопоставимому кругу организаций; с учетом корректировки данных соответствующего периода предыдущего года, исходя из изменений учетной политики, законодательных актов и др. в соответствии с методологией бухгалтерского учета.

**Суммарная задолженность по обязательствам** организаций включает кредиторскую задолженность, задолженность по кредитам банков и займам.

**Дебиторская задолженность** – задолженность по расчетам с покупателями и заказчиками за товары, работы и услуги, в том числе задолженность, обеспеченная векселями полученными; задолженность по расчетам с дочерними и зависимыми обществами; суммы уплаченных другим организациям авансов по предстоящим расчетам в соответствии с заключенными договорами; задолженность по расчетам с прочими дебиторами, включающая в себя задолженность финансовых и налоговых органов (в том числе по переплате по налогам, сборам и прочим платежам в бюджет); задолженность работников организации по предоставленным им ссудам и займам за счет средств этой организации или кредита (ссуды на индивидуальное и кооперативное жилищное строительство, приобретение и благоустройство садовых участков, беспроцентные ссуды молодым семьям на улучшение жилищных условий или обзаведение домашним хозяйством и др.); задолженность подотчетных лиц; поставщиков по недостачам товарно-материальных ценностей, обнаруженным при приемке; задолженность по государственным заказам, федеральным программам за поставленные товары, работы и услуги, а также штрафы, пени и неустойки, признанные должником или по которым получены решения суда (арбитражного суда) или другого органа, имеющего в соответствии с законодательством Российской Федерации право на принятие решения об их взыскании, и отнесенные на финансовые результаты организации.

**Кредиторская задолженность** – задолженность по расчетам с поставщиками и подрядчиками за поступившие материальные ценности, выполненные работы и оказанные услуги, в том числе задолженность, обеспеченная векселями выданными; задолженность по расчетам с дочерними и зависимыми обществами по всем видам операций, с рабочими и служащими по оплате труда, представляющая собой начисленные, но не выплаченные суммы оплаты труда; задолженность по отчислениям на государственное социальное страхование, пенсионное обеспечение и медицинское страхование работников организации; задолженность по всем видам платежей в бюджет и внебюджетные фонды; задолженность организации по платежам по обязательному и добровольному страхованию имущества и работников организации и другим видам страхования, в которых организация является страхователем; авансы полученные, включающие сумму полученных авансов от сторонних организаций по предстоящим расчетам по заключенным договорам, а также штрафы, пени и неустойки, признанные организацией или по которым получены решения суда (арбитражного суда) или другого органа, имеющего в соответствии с законодательством Российской Федерации право на принятие решения об их взыскании и отнесенные на финансовые результаты организации.

**Просроченная задолженность** – задолженность, не погашенная в сроки, установленные договором.

**Официальной курс доллара США к рублю** рассчитывается и устанавливается Банком России каждый рабочий день на основе котировок межбанковского внутреннего валютного рынка по операциям) “доллар США – рубль”.

**Официальной курс евро к рублю** рассчитывается и устанавливается Банком России на основе официального курса доллара США по отношению к рублю и котировок межбанковского международного валютного рынка по операциям “доллар США – евро”.

### **Уровень жизни населения**

Расчет показателей **денежных доходов и расходов населения** производится в соответствии с Методологическими положениями по расчету показателей денежных доходов и расходов населения, утвержденными приказом Росстата от 2 июля 2014 г. № 465 с изменениями, внесенными 20 ноября 2018 г. приказом Росстата № 680. Информация публикуется ежеквартально в соответствии с распоряжением Правительства Российской Федерации от 20 марта 2019 г. № 469-р.

**Данные о денежных доходах и расходах населения** формируются на основе официальной статистической информации о произведенных выплатах денежных средств населению и полученных от населения денежных средствах с использованием данных регулярной статистической отчетности хозяйствующих субъектов, органов государственного управления и финансовых учреждений, а также с использованием системы дооценок объемов доходов и расходов населения в неформальном секторе экономики. При отсутствии ряда показателей в необходимые сроки (это касается в основном банковских данных) производится их оценка.

При публикации объема денежных доходов и расходов населения за отчетный период производится уточнение предварительных показателей за предыдущий период. Пересмотр квартальных данных осуществляется по итогам разработки годового баланса денежных доходов и расходов населения.

**Денежные доходы населения** включают доходы лиц, работающих по найму, доходы от самостоятельной занятости (доходы от предпринимательской деятельности и другой производственной деятельности), социальные выплаты (пенсии, пособия, стипендии и другие выплаты), доходы от собственности (дивиденды, проценты, начисленные по денежным средствам на банковских счетах физических лиц в кредитных организациях, выплата доходов по государственным и ценным бумагам, инвестиционный доход (доход от собственности держателей полисов) и прочие денежные поступления.

**Среднедушевые денежные доходы** исчисляются делением общей суммы денежных доходов на численность постоянного населения.

**Реальные денежные доходы** – относительный показатель, характеризующий динамику денежных доходов населения по сравнению с изменением цен на товары и услуги и исчисленный путем деления индекса номинального размера денежных доходов населения (т.е. фактически сложившегося в отчетном периоде) на индекс потребительских цен за соответствующий временной период.

**Реальные располагаемые денежные доходы** – относительный показатель, характеризующий динамику располагаемых денежных доходов населения (денежные доходы за вычетом обязательных платежей) по сравнению с изменением цен на товары и услуги и исчисленный путем деления индекса номинального размера



располагаемых денежных доходов населения (т.е. фактически сложившегося в отчетном периоде) на индекс потребительских цен за соответствующий временной период.

**Денежные расходы населения** включают в себя расходы на покупку товаров и оплату услуг, платежи за товары (работы, услуги) зарубежным поставщикам за безналичный и наличный расчет, включая сальдо трансграничной Интернет-торговли, расходы на оплату обязательных платежей и разнообразных взносов и прочие расходы населения.

**К сбережениям населения** относятся: прирост (уменьшение) сбережений на рублевых и валютных счетах в банках Российской Федерации и за рубежом, прирост (уменьшение) средств в форме кредитов и займов от иностранных контрагентов, прирост (уменьшение) сбережений в ценных бумагах (включая векселя и долговые ценные бумаги), расходы на покупку недвижимости (включая сальдо операций с инструментами участия в капитале и недвижимостью за рубежом), прирост (уменьшение) наличных денег на руках у населения в рублях и в иностранной валюте в рублевом эквиваленте, прирост (уменьшение) прочих сбережений. Общий объем сбережений населения корректируется на величину финансовых обстоятельств (кредиты, ссуды) и на величину реализации финансовых активов (средств от продажи и погашения инвестиционных паев, от реализации долей участия в уставном капитале организаций и др.).

**Среднемесячная номинальная начисленная заработная плата** работников организаций исчисляется делением фонда начисленной заработной платы работников на среднесписочную численность работников и на количество месяцев в периоде.

**В фонд заработной платы** включаются начисленные суммы в денежной и неденежной формах за отработанное и неотработанное время, доплаты и надбавки, премии и единовременные поощрения, компенсационные выплаты, связанные с режимом работы и условиями труда, а также оплата питания и проживания, имеющая систематический характер.

**Реальная заработная плата** характеризует покупательную способность заработной платы в отчетном периоде в связи с изменением цен на потребительские товары и услуги по сравнению с базисным периодом. Для этого рассчитывается индекс реальной заработной платы путем деления индекса номинальной заработной платы на индекс потребительских цен за один и тот же временной период.

**Просроченной задолженностью по заработной плате** считаются фактически начисленные работникам суммы заработной платы, но не выплаченные в срок, установленный коллективным договором или договором на расчетно-кассовое обслуживание, заключенным с банком. Число дней задержки считается, начиная со следующего дня после истечения этого срока.

Данные разрабатываются в соответствии с ОКВЭД2 по следующим видам экономической деятельности: растениеводство и животноводство, охота и предоставление соответствующих услуг в этих областях; лесозаготовки; рыболовство и рыбоводство; добыча полезных ископаемых; обрабатывающие производства; обеспечение электрической энергией, газом и паром; кондиционирование воздуха; водоснабжение; водоотведение, организация сбора и утилизации отходов, деятельность по ликвидации загрязнений; строительство; транспорт; управление недвижимым имуществом за вознаграждение и на договорной основе; научные исследования и разработки; образование; деятельность в области

здравоохранения и социальных услуг; деятельность в области культуры, искусства, отдыха и развлечений, теле- и радиовещания.

К **пенсионерам** относятся лица, реализовавшие право на получение пенсии в соответствии с законодательством Российской Федерации и межгосударственными соглашениями, постоянно проживающие в Российской Федерации.

**Средний размер назначенных пенсий** определяется делением общей суммы назначенных пенсий на численность пенсионеров (по данным Пенсионного фонда Российской Федерации).

**Реальный размер назначенных пенсий** рассчитывается путем корректировки среднего размера назначенных пенсий на индекс потребительских цен за соответствующий временной период.

Показатели рассчитаны на основе Методики расчетов основных показателей пенсионного обеспечения, утвержденной приказом Росстата от 23 июня 2009 г. № 118.

**Покупательная способность** среднедушевых денежных доходов населения (начисленной заработной платы, назначенных пенсий) отражает потенциальные возможности населения по приобретению товаров и услуг и выражается через товарный эквивалент среднедушевых денежных доходов (начисленной заработной платы, назначенных пенсий).

Под товарным эквивалентом понимается количество какого-либо одного товара (услуги) с конкретными потребительскими свойствами, которое может быть приобретено при условии, что вся сумма денежных доходов (заработной платы, пенсии) будет направлена только на эти цели.

В соответствии с Федеральным законом от 24 октября 1997 г. № 134-ФЗ “О прожиточном минимуме в Российской Федерации” до 2021 г. величина прожиточного минимума представляла собой стоимостную оценку потребительской корзины, а также обязательные платежи и сборы.

С января 2018 г. величина прожиточного минимума определялась ежеквартально и устанавливалась в целом по Российской Федерации нормативным правовым актом Министерства труда и социальной защиты Российской Федерации (в соответствии с постановлением Правительства Российской Федерации от 30 декабря 2017 г. № 1702 “О порядке установления величины прожиточного минимума на душу населения и по основным социально-демографическим группам населения в целом по Российской Федерации”); в порядке, установленном законами субъектов Российской Федерации, – в субъектах Российской Федерации.

Расчет величины прожиточного минимума соответствует порядку, введенному с 2013 г. Федеральным законом от 03.12.2012 № 233-ФЗ “О внесении изменений в Федеральный закон “О прожиточном минимуме в Российской Федерации”. Согласно основным положениям указанного закона в составе потребительской корзины определяются: продукты питания – в натуральных показателях, непродовольственные товары и услуги – в соотношении со стоимостью продуктов питания (в объеме по 50% от стоимости продуктов питания).

Расчет величины прожиточного минимума осуществлялся согласно правилам исчисления величины прожиточного минимума на душу населения и по основным социально-демографическим группам населения в целом по Российской Федерации, утвержденным постановлением Правительства Российской Федерации от 29 января 2013 г. № 56.

Расчет стоимости потребительской корзины осуществлялся согласно методическим рекомендациям по определению потребительской корзины для основных социально-демографических групп населения в субъектах Российской Федерации, утвержденным постановлением Правительства Российской Федерации от 28 января 2013 г. № 54.

В соответствии с Федеральным законом от 29 декабря 2020 г. № 473-ФЗ “О внесении изменений в отдельные законодательные акты Российской Федерации”, который внес изменения в Федеральный закон от 24 октября 1997 г. № 134-ФЗ “О прожиточном минимуме в Российской Федерации”, изменились понятие, периодичность и порядок исчисления величины прожиточного минимума как в целом по Российской Федерации, так и в субъектах Российской Федерации.

**Величина прожиточного минимума** представляет собой минимальную необходимую для обеспечения жизнедеятельности сумму доходов гражданина и устанавливается ежегодно на душу населения и по основным социально-демографическим группам населения.

В целом по Российской Федерации величина прожиточного минимума на душу населения исчисляется исходя из величины медианного среднедушевого дохода за предыдущий год, величина прожиточного минимума по основным социально-демографическим группам населения определяется в процентном соотношении к величине прожиточного минимума на душу населения: для трудоспособного населения – 109 процентов, для пенсионеров – 86 процентов, для детей – 97 процентов.

В субъектах Российской Федерации величина прожиточного минимума на душу населения устанавливается с учетом коэффициента региональной дифференциации, величина прожиточного минимума по основным социально-демографическим группам населения – в порядке, определяемом Правительством Российской Федерации и одновременно с величиной прожиточного минимума на душу населения.

**Численность населения с денежными доходами ниже величины прожиточного минимума** определяется на основе данных о распределении населения по величине среднедушевых денежных доходов и является результатом их соизмерения с величиной прожиточного минимума.

### **Занятость и безработица**

**Рабочая сила** – лица в возрасте 15 лет и старше, которые в рассматриваемый период (обследуемую неделю) считаются занятыми или безработными.

**Занятые** – лица в возрасте 15 лет и старше, которые в обследуемую неделю выполняли любую деятельность (хотя бы один час в неделю), связанную с производством товаров или оказанием услуг за плату или прибыль. В численность занятых включаются также лица, временно отсутствовавшие на рабочем месте в течение короткого промежутка времени и сохранившие связь с рабочим местом во время отсутствия.

К **безработным** (в соответствии со стандартами Международной Организации Труда – МОТ) относятся лица в возрасте 15 лет и старше, которые в рассматриваемый период удовлетворяли одновременно следующим критериям: а) не имели работы (доходного занятия); б) занимались поиском работы в течение четырех недель, предшествующих обследуемой неделе, используя при этом любые способы поиска

работы; в) были готовы приступить к работе в течение обследуемой недели. К безработным относятся также лица, которые в рассматриваемый период не имели работы, но договорились о сроке начала работы (в течение 2 недель после обследуемой недели) и не продолжали дальнейшего ее поиска; не имели работы, были готовы приступить, но не искали работу, так как ожидали ответа от администрации или работодателя на сделанное ранее обращение. При этом период ожидания ответа не должен превышать один месяц. Обучающиеся, пенсионеры и инвалиды учитывались в качестве безработных, если они не имели работы, занимались поиском работы и были готовы приступить к ней. Информация о численности рабочей силы, занятых и общей численности безработных (применительно к стандартам МОТ) подготавливается по материалам выборочных обследований рабочей силы (обследований населения по проблемам занятости) с ежемесячной периодичностью (по состоянию на вторую неделю). В целях повышения репрезентативности данных о численности и составе рабочей силы показатели занятости и безработицы по субъектам Российской Федерации формируются в среднем за три последних месяца.

**Безработные, зарегистрированные в органах службы занятости населения**, – трудоспособные граждане, не имеющие работы и заработка (трудового дохода), проживающие на территории Российской Федерации, зарегистрированные в органах службы занятости населения по месту жительства в целях поиска подходящей работы, ищущие работу и готовые приступить к ней.

**Уровень безработицы** – отношение численности безработных определенной возрастной группы к численности рабочей силы (занятых и безработных) соответствующей возрастной группы, рассчитанное в процентах.

**Уровень зарегистрированной безработицы** – отношение численности безработных, зарегистрированных в органах службы занятости населения, к численности рабочей силы в возрасте 15-72 лет, в процентах. Расчет производится по данным Федеральной службы по труду и занятости и Федеральной службы государственной статистики.

**Число замещенных рабочих мест** (средняя численность работников)– сумма среднесписочной численности работников, средней численности внешних совместителей и средней численности работающих по договорам гражданско-правового характера в организациях (без субъектов малого предпринимательства).

**В численность принятых работников** включаются лица, зачисленные в отчетном периоде в организацию приказом (распоряжением) о приеме на работу, переведенные на работу из другой организации (юридического лица или обособленного подразделения).

**В численность работников, принятых на дополнительно введенные (созданные) рабочие места**, включаются работники, принятые в отчетном периоде на вновь образованные (созданные) рабочие места в результате расширения, реорганизации производства, увеличения сменности работы.

**В численность выбывших работников** включаются все работники, оставившие работу в организации независимо от оснований: (расторжение трудового договора по инициативе работника, инициативе работодателя, истечение срока трудового договора, по соглашению сторон, призыв или поступление на военную службу, перевод работника с его согласия в другую организацию (юридическое лицо

или обособленное подразделение и др.), уход или перевод которых оформлен приказом (распоряжением).

**Численность требуемых работников на вакантные рабочие места** – количество работников, которых предполагается принять на вакантные рабочие места.

**В численность работников, работавших неполное рабочее время по инициативе работодателя**, включаются работники списочного состава, работавшие в отчетном квартале неполное рабочее время по инициативе работодателя в соответствии со статьей 74 Трудового кодекса Российской Федерации.

**В численность работников, работавших неполное рабочее время по соглашению между работником и работодателем**, включаются работники списочного состава, работавшие в режиме неполного рабочего дня (недели) в соответствии с трудовым договором или переведенные с согласия работника на работу на неполное рабочее время (статья 93 Трудового кодекса Российской Федерации).

**В численность работников, находившихся в простое по вине работодателя и по причинам, не зависящим от работодателя и работника**, включаются работники, находившиеся в простое полный рабочий день по причинам, зависящим от работодателя (не обеспечение работников необходимым оборудованием, инструментами, технической документацией, объемом работ, необходимыми для исполнения трудовых обязанностей, невыполнение договорных обязательств перед партнерами, приведшее в срыву графика поставки сырья или вывоза готовой продукции со склада), а также по причинам, не зависящим от работодателя и работника обстоятельства непредвиденного характера, например, аварии или перебои в подаче воды, тепла, электроэнергии, стихийные бедствия и т.п.

**В численность работников, которым были предоставлены отпуска без сохранения заработной платы по заявлению работника**, включаются работники, которым были предоставлены по их письменному заявлению отпуска без сохранения заработной платы по семейным обстоятельствам или другим уважительным причинам, в случаях, предусмотренных законодательством Российской Федерации, а также неоплаченные отпуска по инициативе работодателя.

**Нагрузка незанятого населения на 100 заявленных вакансий** рассчитывается как отношение численности лиц, не занятых трудовой деятельностью, состоящих на учете в органах службы занятости населения, к 100 вакансиям, сообщенных организациями в эти органы.

**Заявленная работодателями потребность в работниках** – число вакансий (требуемых работников), сообщенных организациями в органы службы занятости населения.

**Под забастовкой** подразумевается временный добровольный отказ работников от исполнения трудовых обязанностей (полностью или частично) в целях разрешения коллективного трудового спора. Забастовкой не считается приостановка работы из-за недопоставки оборудования, сырья, материалов, комплектующих деталей по причине забастовки в организациях-поставщиках.

**В численность работников, участвовавших в забастовках**, входят работники, принимавшие непосредственное участие в забастовке, и не входят работники, отсутствовавшие на своих рабочих местах по таким причинам как болезнь, ежегодный или другой отпуск, командировка и т.п.

## Демография

**Естественное движение населения** – обобщенное название совокупности рождений и смертей, изменяющих численность населения так называемым естественным путем. К естественному движению населения относят также браки и разводы, хотя они не меняют численность населения, но учитываются в том же порядке, что и рождения и смерти.

Сведения о **рождениях, смертях, браках, разводах** получают на основании статистической разработки данных, содержащихся в записях актов о рождении, смерти, заключении и расторжении брака, составляемых органами записи актов гражданского состояния. В число родившихся включены только родившиеся живыми.

Источником информации о причинах смерти являются записи в медицинских свидетельствах о смерти, составляемых врачом относительно заболевания, несчастного случая, убийства, самоубийства и другого внешнего воздействия, послужившего причиной смерти, а также записи актов о смерти.

С 1 января 2011 г. разработка записей актов о смерти по причинам производится применительно к Краткой номенклатуре причин смерти 2010, основанной на Международной статистической классификации болезней и проблем, связанных со здоровьем. X пересмотра (1989 г.).

В соответствии со статьей 13.1 Федерального закона “Об актах гражданского состояния” от 15.11.1997 № 143-ФЗ с 1 октября 2018 г. был введен в действие Единый государственный реестр записей актов гражданского состояния (ЕГР ЗАГС). Согласно статье 13.2 указанного Федерального закона Росстат с 1 октября 2018 г. получает сведения о государственной регистрации рождений, смертей, заключения и расторжения браков из данного реестра.

**Общие коэффициенты рождаемости и смертности** – отношение соответственно числа родившихся (живыми) и числа умерших к среднегодовой численности населения. Исчисляются на 1000 человек населения.

**Коэффициент естественного прироста** – разность общих коэффициентов рождаемости и смертности.

**Общие коэффициенты брачности и разводимости** – отношение числа зарегистрированных браков и разводов к среднегодовой численности населения. Исчисляются на 1000 человек населения.

**Коэффициенты смертности по причинам смерти** – отношение числа умерших от указанных причин смерти к среднегодовой численности населения. Исчисляются на 100000 человек населения.

**Коэффициент младенческой смертности** исчисляется как сумма двух составляющих, первая из которых – отношение числа умерших в возрасте до одного года из поколения родившихся в том году, для которого вычисляется коэффициент, к общему числу родившихся в том же году; а вторая – отношение числа умерших в возрасте до одного года из поколения родившихся в предыдущем году, к общему числу родившихся в предыдущем году. Исчисляется на 1000 родившихся живыми.

**Данные о миграции** получены в результате разработки поступающих от отделов Управления Федеральной миграционной службы по Ярославской области документов статистического учета прибытий и выбытий. Листки статистического учета мигрантов составляются при регистрации и снятии с регистрационного учета

населения по месту жительства и при регистрации по месту пребывания на срок 9 месяцев и более. Снятие с регистрационного учета осуществляется автоматически в процессе электронной обработки данных о миграции населения при перемещениях в пределах Российской Федерации, а также по истечении срока пребывания у мигрантов независимо от места прежнего жительства.

A1023102

06.12.2021