

РОССТАТ



Территориальный орган Федеральной
службы государственной статистики
по Ярославской области

*Социально-экономическое положение
Ярославской области*

**январь-ноябрь
2023 года**

*Ярославль
2024 год*

Доклад подготовлен отделами Территориального органа Федеральной службы государственной статистики по Ярославской области.

Ответственный за выпуск – отдел сводных статистических работ и общественных связей, тел. (4852) 42-09-70.

Копирование в целях коммерческого использования запрещено.

При публикации данных ссылка на Ярославльстат обязательна.

СОДЕРЖАНИЕ

I. ОСНОВНЫЕ ЭКОНОМИЧЕСКИЕ И СОЦИАЛЬНЫЕ ПОКАЗАТЕЛИ	5
II. ПРОИЗВОДСТВО ТОВАРОВ И УСЛУГ	7
1. ОБОРОТ ОРГАНИЗАЦИЙ	7
2. ПРОМЫШЛЕННОЕ ПРОИЗВОДСТВО	10
ДОБЫЧА ПОЛЕЗНЫХ ИСКОПАЕМЫХ	11
ОБРАБАТЫВАЮЩИЕ ПРОИЗВОДСТВА	14
ОБЕСПЕЧЕНИЕ ЭЛЕКТРИЧЕСКОЙ ЭНЕРГИЕЙ, ГАЗОМ И ПАРОМ; КОНДИЦИОНИРОВАНИЕ ВОЗДУХА...	18
ВОДОСНАБЖЕНИЕ; ВОДООТВЕДЕНИЕ, ОРГАНИЗАЦИЯ СБОРА И УТИЛИЗАЦИИ ОТХОДОВ, ДЕЯТЕЛЬНОСТЬ ПО ЛИКВИДАЦИИ ЗАГРЯЗНЕНИЙ	20
ВЫПУСК ВАЖНЕЙШИХ ВИДОВ ПРОДУКЦИИ	23
3. СЕЛЬСКОЕ ХОЗЯЙСТВО	28
4. СТРОИТЕЛЬСТВО	31
5. ТРАНСПОРТ	35
III. РЫНОК ТОВАРОВ И УСЛУГ	38
1. РОЗНИЧНАЯ ТОРГОВЛЯ	38
2. РЕСТОРАНЫ, КАФЕ, БАРЫ	44
3. РЫНОК ПЛАТНЫХ УСЛУГ НАСЕЛЕНИЮ	46
4. ОПТОВАЯ ТОРГОВЛЯ	48
IV. ЦЕНЫ	51
1. ПОТРЕБИТЕЛЬСКИЕ ЦЕНЫ	52
2. ЦЕНЫ ПРОИЗВОДИТЕЛЕЙ	57
V. ФИНАНСЫ	71
1. ГОСУДАРСТВЕННЫЕ ФИНАНСЫ	71
2. ФИНАНСОВАЯ ДЕЯТЕЛЬНОСТЬ ОРГАНИЗАЦИЙ	76
ФИНАНСОВЫЕ РЕЗУЛЬТАТЫ ДЕЯТЕЛЬНОСТИ ОРГАНИЗАЦИЙ	76
СОСТОЯНИЕ ПЛАТЕЖЕЙ И РАСЧЕТОВ В ОРГАНИЗАЦИЯХ	80
VI. СОЦИАЛЬНАЯ СФЕРА	92
1. УРОВЕНЬ ЖИЗНИ НАСЕЛЕНИЯ	92
ДЕНЕЖНЫЕ ДОХОДЫ	92
2. ЗАНЯТОСТЬ И БЕЗРАБОТИЦА	99
3. ИНФЕКЦИОННЫЕ ЗАБОЛЕВАНИЯ	106
VII. ДЕМОГРАФИЯ	108
VIII. МЕЖРЕГИОНАЛЬНЫЕ СРАВНЕНИЯ	112
ОСНОВНЫЕ СОЦИАЛЬНО-ЭКОНОМИЧЕСКИЕ ПОКАЗАТЕЛИ ОБЛАСТЕЙ ЦЕНТРАЛЬНОГО ФЕДЕРАЛЬНОГО ОКРУГА РОССИЙСКОЙ ФЕДЕРАЦИИ В ЯНВАРЕ-НОЯБРЕ 2023 г...	112
ИНДЕКСЫ ПОТРЕБИТЕЛЬСКИХ ЦЕН В ОБЛАСТЯХ ЦЕНТРАЛЬНОГО ФЕДЕРАЛЬНОГО ОКРУГА РОССИЙСКОЙ ФЕДЕРАЦИИ В НОЯБРЕ 2023 г.	114
ИНДЕКСЫ ЦЕН (ТАРИФОВ) ПРОИЗВОДИТЕЛЕЙ В ОБЛАСТЯХ ЦЕНТРАЛЬНОГО ФЕДЕРАЛЬНОГО ОКРУГА РОССИЙСКОЙ ФЕДЕРАЦИИ В НОЯБРЕ 2023 г.	115
МЕТОДОЛОГИЧЕСКИЕ ПОЯСНЕНИЯ	116

Условные обозначения:

- явление отсутствует;
- ... данных не имеется или не публикуются в целях обеспечения конфиденциальности первичных статистических данных, полученных от организаций, в соответствии с Федеральным законом от 29 ноября 2007 г. № 282-ФЗ “Об официальном статистическом учете и системе государственной статистики в Российской Федерации” (ст.4, п.5; ст.9 п.1);
- 0.0 значение показателя меньше единицы измерения;
- x невозможность явления, сопоставление не имеет смысла.

В отдельных случаях незначительные расхождения между итогом и суммой слагаемых объясняются округлением данных.

I. ОСНОВНЫЕ ЭКОНОМИЧЕСКИЕ И СОЦИАЛЬНЫЕ ПОКАЗАТЕЛИ

	Ноябрь 2023	В % к		Январь- ноябрь 2023	В % к январю- ноябрю 2022	Справочно		
		ноябрю 2022	октябрю 2023			ноябрь 2022 в % к		январь- ноябрь 2022 в % к январю- ноябрю 2021
						ноябрю 2021	октябрю 2022	
Индекс промышленного производства ¹⁾	x	102.8	87.6	x	109.0	99.2	114.0	103.8
Производство основных видов продукции животноводства (в хозяйствах всех категорий)								
скот и птица на убой (в живом весе), тонн	9042	102.3	111.3	85264	107.2	101.9	112.3	98.7
молоко, тонн	31633	105.8	97.9	357391	109.9	114.7	98.0	107.2
яйца, млн штук	188.6	94.4	101.0	2122.6	103.7	122.2	101.2	104.3
Объем работ по виду деятельности “Строительство”, млн рублей	20725.2	в 2.3 р.	x	101217.6	145.9	84.5	x	91.4
Ввод в действие жилых домов, тыс.м ² общей площади	43.9	в 2.7 р.	58.8	862.9	115.8	36.6	31.8	107.3
Грузооборот автомобильного транспорта, млн тонно- километров	144.1	111.6	91.7	1564.2	110.9	105.9	92.1	110.9
Оборот розничной торговли, млн рублей	30604.5	110.5	97.7	321068.9	103.9	90.7	97.9	92.5
Оборот общественного питания, млн рублей	1503.1	86.0	98.5	15642.2	93.1	109.1	101.5	101.8

	Ноябрь 2023	В % к		Январь- ноябрь 2023	В % к январю- ноябрю 2022	Справочно		
		ноябрю 2022	октябрю 2023			ноябрь 2022 в % к		январь- ноябрь 2022 в % к январю- ноябрю 2021
						ноябрю 2021	октябрю 2022	
Объем платных услуг населению, млн рублей	7533.3	97.7	107.5	79625.1	99.6	104.8	110.4	101.9
Индекс потребительских цен	x	106.0	100.7	x	105.0	111.9	100.1	115.2
Индекс цен производителей промышленных товаров ¹⁾	x	107.9	102.4	x	103.1	108.1	98.4	114.6
Официально зарегистрированы безработными (на конец периода), тыс. человек	3.5	76.2	95.2	4.3 ²⁾	80.7 ²⁾	75.6	97.4	61.8 ²⁾

¹⁾ По видам деятельности “Добыча полезных ископаемых”, “Обрабатывающие производства”, “Обеспечение электрической энергией, газом и паром; кондиционирование воздуха”, “Водоснабжение; водоотведение, организация сбора и утилизация отходов, деятельность по ликвидации загрязнений”.

²⁾ В среднем за месяц.

	Октябрь 2023	В % к		Январь- октябрь 2023	В % к январю- октябрю 2022	Справочно		
		октябрю 2022	сентябрю 2023			октябрь 2022 в % к		январь- октябрь 2022 в % к январю- октябрю 2021
						октябрю 2021	сентябрю 2022	
Среднемесячная начисленная заработная плата одного работника:								
номинальная, рублей	54728.5	116.7	103.7	52090.8	115.8	114.2	103.5	111.7
реальная	x	110.7	103.3	x	110.3	100.9	103.4	96.7

II. ПРОИЗВОДСТВО ТОВАРОВ И УСЛУГ

1. ОБОРОТ ОРГАНИЗАЦИЙ

Оборот организаций по видам экономической деятельности
(в действующих ценах)

	Ноябрь 2023, млн рублей	В % к		Январь-ноябрь 2023	
		ноябрю 2022	октябрю 2023	млн рублей	в % к январю- ноябрю 2022
Всего	174822.0	123.0	103.9	1696392.4	114.1
Сельское, лесное хозяйство, охота, рыболовство и рыбоводство	3815.0	110.3	102.5	39596.7	100.5
Добыча полезных ископаемых	292.0	109.3	78.9	2539.0	113.1
из нее					
добыча прочих полезных ископаемых	292.0	109.3	78.9	2539.0	113.1
Обрабатывающие производства	58966.3	124.3	107.6	550867.8	112.8
из них:					
производство пищевых продуктов	3236.2	109.5	110.3	34872.1	87.3
производство напитков	1759.0	121.9	105.5	20670.0	107.8
производство табачных изделий	291.2	199.6	124.9	3734.6	в 5.0 р.
производство текстильных изделий	689.7	126.4	121.4	7400.1	103.3
производство одежды	378.4	110.8	92.5	3775.2	118.4
производство кожи и изделий из кожи	337.8	109.2	102.0	2916.2	95.0
обработка древесины и производство изделий из дерева и пробки, кроме мебели, производство изделий из соломки и материалов для плетения	463.5	169.3	97.8	3913.9	108.6
производство бумаги и бумажных изделий	2018.1	142.5	107.4	19181.5	103.6
деятельность полиграфическая и копирование носителей информации	313.4	123.9	91.5	2960.8	76.2
производство нефтепродуктов	3629.5	123.7	95.4	38216.6	120.5
производство химических веществ и химических продуктов	7126.0	149.6	119.7	66280.2	103.2
производство лекарственных средств и материалов, применяемых в медицинских целях	2186.2	113.9	146.0	18779.6	92.4
производство резиновых и пластмассовых изделий	6063.0	137.7	96.6	61898.3	113.0
производство прочей неметаллической минеральной продукции	1642.7	121.2	98.4	17710.3	114.8

	Ноябрь 2023, млн рублей	В % к		Январь-ноябрь 2023	
		ноябрю 2022	октябрю 2023	млн рублей	в % к январю- ноябрю 2022
производство металлургическое	252.0	147.7	104.7	2582.1	175.8
производство готовых металлических изделий, кроме машин и оборудования	1947.5	96.4	96.5	21923.5	112.3
производство компьютеров, электронных и оптических изделий	848.3	в 2.0 р.	116.9	7404.5	139.1
производство электрического оборудования	4554.6	134.7	106.7	43856.6	111.7
производство машин и оборудования, не включенных в другие группировки	3891.8	131.5	117.4	30814.6	120.8
производство автотранспортных средств, прицепов и полуприцепов	5064.8	119.1	93.3	53227.7	135.5
производство прочих транспортных средств и оборудования	10594.5	106.8	122.0	72103.3	125.8
производство мебели	426.1	137.4	121.5	3166.3	102.9
производство прочих готовых изделий	737.5	137.8	99.2	7412.3	140.8
ремонт и монтаж машин и оборудования	514.6	124.3	52.4	6067.5	94.4
Обеспечение электрической энергией, газом и паром; кондиционирование воздуха	10190.6	112.0	118.6	88230.2	107.3
Водоснабжение; водоотведение, организация сбора и утилизации отходов, деятельность по ликвидации загрязнений	1108.4	104.2	78.7	13062.9	101.7
Строительство	11769.0	161.2	118.7	78003.0	105.0
Торговля оптовая и розничная; ремонт автотранспортных средств и мотоциклов	65219.1	123.3	98.9	678343.9	117.2
в том числе:					
торговля оптовая и розничная автотранспортными средствами и мотоциклами и их ремонт	7754.8	138.9	94.8	80947.3	109.1
торговля оптовая, кроме оптовой торговли автотранспортными средствами и мотоциклами	40593.4	121.3	99.9	417261.1	118.7
торговля розничная, кроме торговли автотранспортными средствами и мотоциклами	16871.0	121.8	98.4	180135.6	117.9
Транспортировка и хранение	7304.4	103.6	93.7	80345.5	110.2
Деятельность гостиниц и предприятий общественного питания	1424.9	83.7	98.5	16787.3	116.7

	Ноябрь 2023, млн рублей	В % к		Январь-ноябрь 2023	
		ноябрю 2022	октябрю 2023	млн рублей	в % к январю- ноябрю 2022
Деятельность в области информации и связи	2746.0	142.8	97.9	27051.2	129.8
Деятельность по операциям с недвижимым имуществом	2183.2	126.6	100.0	20022.8	102.8
Деятельность профессиональная, научная и техническая	3267.0	134.4	116.4	30102.7	133.2
Деятельность административная и сопутствующие дополнительные услуги	2276.1	134.3	96.7	28422.2	153.0
Государственное управление и обеспечение военной безопасности; социальное обеспечение	57.5	71.2	103.5	555.9	66.1
Образование	488.6	105.8	105.7	4605.7	108.8
Деятельность в области здравоохранения и социальных услуг	2901.9	105.0	107.5	29973.7	107.9
Деятельность в области культуры, спорта, организации досуга и развлечений	539.0	113.7	99.4	5040.9	114.4
Предоставление прочих видов услуг	273.0	101.4	103.4	2840.8	116.3

2. ПРОМЫШЛЕННОЕ ПРОИЗВОДСТВО

Индекс промышленного производства в ноябре 2023 г. по сравнению с соответствующим периодом предыдущего года составил 102.8 процента, в январе-ноябре 2023 г. – 109.0 процента.

Индексы промышленного производства¹⁾

	В % к	
	соответствующему периоду предыдущего года	предыдущему периоду
2022		
январь	108.8	26.1
февраль	103.7	128.8
март	125.7	118.1
I квартал	113.1	37.7
апрель	105.8	91.3
май	100.7	73.3
июнь	100.9	111.2
II квартал	102.1	92.4
I полугодие	107.4	х
июль	100.6	93.1
август	129.6	126.5
сентябрь	103.5	в 2.1 р.
III квартал	108.4	146.9
январь-сентябрь	107.9	х
октябрь	93.5	101.3
ноябрь	99.2	114.0
январь-ноябрь	103.8	х
декабрь	104.0	123.8
IV квартал	99.3	193.9
год	103.8	х
2023		
январь	106.0	54.4
февраль	84.6	101.6
март	94.9	127.2
I квартал	94.4	77.5
апрель	103.1	98.2
май	144.0	103.3
июнь	137.7	106.2

	В % к	
	соответствующему периоду предыдущего года	предыдущему периоду
II квартал	126.5	119.7
I полугодие	109.6	x
июль	143.1	107.2
август	104.4	92.4
сентябрь	120.8	99.2
III квартал	121.6	108.8
январь-сентябрь	108.3	x
октябрь	121.1	110.7
ноябрь	102.8	87.6
январь-ноябрь	109.0	x

¹⁾ Индекс промышленного производства исчисляется по видам деятельности: “Добыча полезных ископаемых”, “Обрабатывающие производства”, “Обеспечение электрической энергией, газом и паром; кондиционирование воздуха”, “Водоснабжение; водоотведение, организация сбора и утилизации отходов, деятельность по ликвидации загрязнений” в соответствии с Официальной статистической методологией исчисления индекса промышленного производства (приказ Росстата от 16.01.2020 № 7) на основе данных о динамике производства важнейших товаров-представителей в физическом измерении, оцененных в ценах базисного 2018 года. В качестве весов используется структура валовой добавленной стоимости по видам экономической деятельности 2018 базисного года.

ДОБЫЧА ПОЛЕЗНЫХ ИСКОПАЕМЫХ

Индекс производства по виду деятельности “Добыча полезных ископаемых” в ноябре 2023 г. по сравнению с соответствующим периодом предыдущего года составил 71.3 процента, в январе-ноябре 2023 г. – 88.8 процента.

Динамика добычи полезных ископаемых

	В % к	
	соответствующему периоду предыдущего года	предыдущему периоду
2022		
январь	96.7	12.5
февраль	в 2.2 р.	в 2.8 р.
март	151.0	135.3
I квартал	158.7	29.9
апрель	97.1	156.0
май	153.2	161.6
июнь	94.2	93.3

	В % к	
	соответствующему периоду предыдущего года	предыдущему периоду
II квартал	111.9	в 3.2 р.
I полугодие	120.3	х
июль	111.3	130.4
август	147.0	123.6
сентябрь	129.8	89.1
III квартал	129.0	159.2
январь-сентябрь	124.9	х
октябрь	135.8	84.5
ноябрь	92.5	80.6
январь-ноябрь	122.0	х
декабрь	53.7	48.7
IV квартал	94.0	61.3
год	115.4	х
2023		
январь	149.5	34.7
февраль	154.5	в 2.9 р.
март	160.1	140.2
I квартал	156.7	49.9
апрель	127.9	124.6
май	102.6	129.7
июнь	112.1	101.9
II квартал	112.2	в 2.3 р.
I полугодие	122.8	х
июль	67.6	78.6
август	65.9	120.5
сентябрь	74.3	100.5
III квартал	69.2	98.1
январь-сентябрь	93.4	х
октябрь	73.4	83.5
ноябрь	71.3	78.3
январь-ноябрь	88.8	х

**Индексы производства
по основным видам добывающих производств**

	Ноябрь 2023 в % к		Январь-ноябрь 2023 в % к январю-ноябрю 2022
	ноябрю 2022	октябрю 2023	
Добыча полезных ископаемых – всего	71.3	78.3	88.8
из нее:			
добыча камня, песка и глины	70.8	76.8	88.7
добыча полезных ископаемых, не включенных в другие группировки	100.0	в 5.7 р.	100.0

**Объем отгруженных товаров собственного производства,
выполненных работ и услуг собственными силами
по добыче полезных ископаемых
(в действующих ценах)**

	Ноябрь 2023, млн рублей	В % к		Январь-ноябрь 2023	
		ноябрю 2022	октябрю 2023	млн рублей	в % к январю- ноябрю 2022
Добыча полезных ископаемых – всего	286.7	120.7	75.6	2354.9	112.8
из нее:					
добыча прочих полезных ископаемых	286.7	120.7	75.6	2354.9	112.9
предоставление услуг в области добычи полезных ископаемых	-	-	-	-	-

ОБРАБАТЫВАЮЩИЕ ПРОИЗВОДСТВА

Индекс производства по виду деятельности “Обрабатывающие производства” в ноябре 2023 г. по сравнению с соответствующим периодом предыдущего года составил 102.6 процента, в январе-ноябре 2023 г. – 110.8 процента.

Динамика по обрабатывающим производствам

	В % к	
	соответствующему периоду предыдущего года	предыдущему периоду
2022		
январь	110.5	21.9
февраль	106.7	139.1
март	130.8	119.0
I квартал	116.6	33.7
апрель	107.3	92.2
май	102.0	71.5
июнь	96.6	115.6
II квартал	101.4	95.2
I полугодие	108.6	х
июль	100.5	96.1
август	132.8	124.8
сентябрь	103.7	в 2.2 р.
III квартал	108.9	157.0
январь-сентябрь	108.7	х
октябрь	93.3	100.6
ноябрь	99.2	114.4
январь-ноябрь	104.1	х
декабрь	104.7	124.6
IV квартал	99.4	197.4
год	104.2	х
2023		
январь	109.0	50.0
февраль	82.4	102.9
март	95.5	131.6
I квартал	94.4	74.4
апрель	103.8	99.1
май	153.5	106.8
июнь	143.0	107.3
II квартал	131.1	127.0

	В % к	
	соответствующему периоду предыдущего года	предыдущему периоду
I полугодие	112.0	х
июль	146.6	110.2
август	105.5	90.1
сентябрь	124.2	97.8
III квартал	124.3	112.0
январь-сентябрь	110.2	х
октябрь	123.9	109.5
ноябрь	102.6	84.9
январь-ноябрь	110.8	х

**Индексы производства
по основным видам обрабатывающих производств**

	Ноябрь 2023 в % к		Январь-ноябрь 2023 в % к январю-ноябрю 2022
	ноябрю 2022	октябрю 2023	
Обрабатывающие производства – всего	102.6	84.9	110.8
из них:			
производство пищевых продуктов	109.1	109.9	106.1
производство напитков	126.1	102.3	102.6
производство табачных изделий	88.1	178.1	128.3
производство текстильных изделий	149.0	97.7	105.5
производство одежды	92.8	94.6	108.4
производство кожи и изделий из кожи	98.1	100.4	92.6
обработка древесины и производство изделий из дерева и пробки, кроме мебели, производство изделий из соломки и материалов для плетения	102.4	86.6	106.0
производство бумаги и бумажных изделий	122.3	100.5	107.7
производство нефтепродуктов	105.3	96.8	102.1
производство химических веществ и химических продуктов	91.5	58.6	128.5
производство лекарственных средств и материалов, применяемых в медицинских целях	59.1	60.2	85.5
производство резиновых и пластмассовых изделий	99.3	96.8	101.9
производство прочей неметаллической минеральной продукции	103.9	81.0	102.0
производство металлургическое	103.2	92.2	121.1

	Ноябрь 2023 в % к		Январь-ноябрь 2023 в % к январю-ноябрю 2022
	ноябрю 2022	октябрю 2023	
производство готовых металлических изделий, кроме машин и оборудования	98.4	145.1	117.3
производство компьютеров, электронных и оптических изделий	127.5	92.4	127.8
производство электрического оборудования	128.1	60.9	144.3
производство машин и оборудования, не включенных в другие группировки	90.9	72.0	112.2
производство автотранспортных средств, прицепов и полуприцепов	111.7	90.6	119.3
производство прочих транспортных средств и оборудования	98.1	81.7	116.7
производство мебели	127.3	103.5	118.7
производство прочих готовых изделий	101.4	98.5	93.1
ремонт и монтаж машин и оборудования	186.6	95.8	148.6

**Объем отгруженных товаров собственного производства,
выполненных работ и услуг собственными силами
по основным видам обрабатывающих производств
(в действующих ценах)**

	Ноябрь 2023, млн рублей	В % к		Январь-ноябрь 2023	
		ноябрю 2022	октябрю 2023	млн рублей	в % к январю- ноябрю 2022
Обрабатывающие производства – всего	55689.7	128.5	106.2	533724.8	114.2
из них:					
производство пищевых продуктов	4380.5	117.3	110.0	44556.9	93.4
производство напитков	1746.6	118.4	105.3	20974.4	107.6
производство табачных изделий	205.8	157.5	98.2	3341.0	в 5.0 р.
производство текстильных изделий	638.4	139.7	122.4	6790.4	102.6
производство одежды	379.1	117.4	93.1	3922.4	126.8
производство кожи и изделий из кожи	339.8	115.3	105.0	2863.0	94.8
обработка древесины и производство изделий из дерева и пробки, кроме мебели, производство изделий из соломки и материалов для плетения	277.6	111.6	102.2	2900.4	103.3

	Ноябрь 2023, млн рублей	В % к		Январь-ноябрь 2023	
		ноябрю 2022	октябрю 2023	млн рублей	в % к январю- ноябрю 2022
производство бумаги и бумажных изделий	1828.4	132.4	110.0	17574.4	98.1
деятельность полиграфическая и копирование носителей информации	302.3	125.2	90.8	2838.2	74.0
производство нефтепродуктов	3624.4	125.4	96.7	37773.5	121.2
производство химических веществ и химических продуктов	6766.1	142.5	121.6	61700.7	107.3
производство лекарственных средств и материалов, применяемых в медицинских целях	2142.3	119.6	152.2	18301.9	93.3
производство резиновых и пластмассовых изделий	5909.2	138.8	97.3	59385.3	113.6
производство прочей неметалли- ческой минеральной продукции	1593.2	120.6	96.9	16810.3	108.9
производство металлургическое	195.3	151.2	99.1	1860.3	101.4
производство готовых металлических изделий, кроме машин и оборудования	2347.1	95.6	116.1	26957.5	147.3
производство компьютеров, электронных и оптических изделий	822.2	в 2.0 р.	124.9	7086.6	141.1
производство электрического оборудования	4190.7	142.8	108.1	40516.8	111.7
производство машин и оборудования, не включенных в другие группировки	3804.3	130.9	167.8	26793.9	104.1
производство автотранспортных средств, прицепов и полуприцепов	4662.6	112.0	91.9	49501.8	133.0
производство прочих транспортных средств и оборудования	6929.1	126.1	87.7	57864.0	131.1
производство мебели	465.1	153.1	114.9	3511.6	98.7
производство прочих готовых изделий	687.7	141.7	92.7	7091.8	139.7
ремонт и монтаж машин и оборудования	1451.8	189.5	98.2	12807.9	143.5

ОБЕСПЕЧЕНИЕ ЭЛЕКТРИЧЕСКОЙ ЭНЕРГИЕЙ, ГАЗОМ И ПАРОМ; КОНДИЦИОНИРОВАНИЕ ВОЗДУХА

Индекс производства по виду деятельности “Обеспечение электрической энергией, газом и паром; кондиционирование воздуха” в ноябре 2023 г. по сравнению с соответствующим периодом предыдущего года составил 106.3 процента, в январе-ноябре 2023 г. – 98.5 процента.

Динамика производства по виду деятельности “Обеспечение электрической энергией, газом и паром; кондиционирование воздуха”

	В % к	
	соответствующему периоду предыдущего года	предыдущему периоду
2022		
январь	101.6	99.6
февраль	86.9	86.8
март	97.4	111.4
I квартал	95.3	108.9
апрель	99.2	82.8
май	92.6	78.1
июнь	194.5	81.2
II квартал	110.9	68.2
I полугодие	101.1	х
июль	103.5	56.5
август	106.2	177.4
сентябрь	96.9	116.3
III квартал	101.5	71.8
январь-сентябрь	101.2	х
октябрь	95.9	125.2
ноябрь	100.2	111.8
январь-ноябрь	100.5	х
декабрь	94.5	114.4
IV квартал	96.7	181.3
год	99.8	х
2023		
январь	95.4	100.6
февраль	101.7	92.5
март	94.5	103.5
I квартал	97.0	109.2

	В % к	
	соответствующему периоду предыдущего года	предыдущему периоду
апрель	99.8	87.5
май	90.5	70.8
июнь	103.5	92.9
II квартал	97.8	68.8
I полугодие	97.3	х
июль	113.1	61.8
август	89.8	140.9
сентябрь	93.5	121.1
III квартал	96.2	70.7
январь-сентябрь	97.1	х
октябрь	101.3	135.6
ноябрь	106.3	117.3
январь-ноябрь	98.5	х

**Индексы производства по основным видам деятельности
обеспечения электрической энергией, газом и паром;
кондиционирования воздуха**

	Ноябрь 2023 в % к		Январь-ноябрь 2023 в % к январю-ноябрю 2022
	ноябрю 2022	октябрю 2023	
Обеспечение электрической энергией, газом и паром; кондиционирование воздуха – всего	106.3	117.3	98.5
из нее:			
производство, передача и распределение электроэнергии	109.7	111.8	100.1
производство, передача и распределение пара и горячей воды; кондиционирование воздуха	99.8	131.3	94.3

**Объем отгруженных товаров собственного производства,
выполненных работ и услуг собственными силами по виду деятельности
“Обеспечение электрической энергией, газом и паром;
кондиционирование воздуха”
(в действующих ценах)**

	Ноябрь 2023, млн рублей	В % к		Январь-ноябрь 2023	
		ноябрю 2022	октябрю 2023	млн рублей	в % к январю- ноябрю 2022
Производство и распределение электроэнергии, газа и воды – всего	5556.2	117.3	127.2	46189.8	106.6
из него:					
производство, передача и распределение электроэнергии	3026.9	121.9	111.6	28365.8	109.0
производство и распределение газообразного топлива	219.1	109.3	123.6	1856.2	108.1
производство, передача и распределение пара и горячей воды; кондиционирование воздуха	2310.2	112.5	156.1	15967.8	102.5

**ВОДОСНАБЖЕНИЕ; ВОДООТВЕДЕНИЕ,
ОРГАНИЗАЦИЯ СБОРА И УТИЛИЗАЦИИ ОТХОДОВ,
ДЕЯТЕЛЬНОСТЬ ПО ЛИКВИДАЦИИ ЗАГРЯЗНЕНИЙ**

Индекс производства по виду деятельности “Водоснабжение; водоотведение, организация сбора и утилизации отходов, деятельность по ликвидации загрязнений” в ноябре 2023 г. по сравнению с соответствующим периодом предыдущего года составил 100.0 процента, в январе-ноябре 2023 г. – 93.3 процента.

**Динамика производства по виду деятельности
“Водоснабжение; водоотведение, организация сбора
и утилизации отходов, деятельность по ликвидации загрязнений”**

	В % к	
	соответствующему периоду предыдущего года	предыдущему периоду
2022		
январь	109.6	99.6
февраль	92.7	95.6
март	113.0	115.6
I квартал	104.8	100.6

	В % к	
	соответствующему периоду предыдущего года	предыдущему периоду
апрель	87.4	91.8
май	91.4	105.2
июнь	111.8	98.8
II квартал	95.9	102.5
I полугодие	100.1	x
июль	96.4	87.5
август	98.9	102.6
сентябрь	99.7	104.4
III квартал	98.3	91.1
январь-сентябрь	99.5	x
октябрь	92.9	96.7
ноябрь	95.3	100.8
январь-ноябрь	98.5	x
декабрь	94.4	98.5
IV квартал	94.2	100.3
год	98.1	x
2023		
январь	81.6	86.0
февраль	86.4	101.3
март	74.3	99.4
I квартал	80.5	86.0
апрель	89.7	110.8
май	80.5	94.4
июнь	80.5	98.8
II квартал	83.5	106.3
I полугодие	82.0	x
июль	105.5	114.7
август	111.3	108.2
сентябрь	111.4	104.4
III квартал	109.5	119.4
январь-сентябрь	90.7	x
октябрь	110.7	96.1
ноябрь	100.0	91.1
январь-ноябрь	93.3	x

**Индексы производства по основным видам деятельности
водоснабжения; водоотведения, организации сбора
и утилизации отходов, деятельности по ликвидации загрязнений**

	Ноябрь 2023 в % к		Январь-ноябрь 2023 в % к январю-ноябрю 2022
	ноябрю 2022	октябрю 2023	
Водоснабжение; водоотведение, организация сбора и утилизации отходов, деятельность по ликвидации загрязнений – всего	100.0	91.1	93.3
из нее:			
забор, очистка и распределение воды	106.8	105.1	93.2
сбор и обработка сточных вод	112.6	102.4	99.7
сбор, обработка и утилизация отходов; обработка вторичного сырья	77.3	60.2	90.5

**Объем отгруженных товаров собственного производства,
выполненных работ и услуг собственными силами
по виду деятельности “Водоснабжение; водоотведение, организация сбора
и утилизации отходов, деятельность по ликвидации загрязнений”
(в действующих ценах)**

	Ноябрь 2023, млн рублей	В % к		Январь-ноябрь 2023	
		ноябрю 2022	октябрю 2023	млн рублей	в % к январю- ноябрю 2022
Водоснабжение; водоотведение, организация сбора и утилизации отходов, деятельность по ликвидации загрязнений – всего	1071.4	117.7	78.8	12587.3	119.9
из нее:					
забор, очистка и распределение воды	325.3	121.9	105.1	3188.1	108.4
сбор и обработка сточных вод	276.4	130.5	102.4	2620.9	118.4
сбор, обработка и утилизация отходов; обработка вторичного сырья	469.7	108.8	60.2	6778.2	126.9

ВЫПУСК ВАЖНЕЙШИХ ВИДОВ ПРОДУКЦИИ

	Ноябрь 2023	В % к		Январь- ноябрь 2023 в % к январю- ноябрю 2022
		ноябрю 2022	октябрю 2023	
Производство лесоматериалов необработанных				
Лесоматериалы хвойных пород, тыс.плотных м ³	21.7	115.2	81.9	102.9
Лесоматериалы лиственных пород, тыс.плотных м ³	38.5	125.6	142.1	105.3
Древесина топливная, тыс.плотных м ³	3.1	87.1	122.6	99.9
Добыча отдельных видов полезных ископаемых				
Пески природные, тыс.м ³	111.2	31.3	34.9	68.9
Гранулы, крошка и порошок; галька, гравий, тыс.м ³	405.1	78.0	75.7	84.7
Производство отдельных видов пищевых продуктов				
Мясо и субпродукты пищевые домашней птицы, т	3624.0	107.4	94.4	91.6
Изделия колбасные, т	653.4	101.8	101.8	92.7
Полуфабрикаты мясные, мясосодержащие, охлажденные, замороженные, т	894.0	89.1	87.7	100.8
Консервы мясные (мясосодержащие), тыс.усл.банок	...	84.0	91.4	73.6
Продукция из рыбы свежая, охлажденная или мороженая, т	190.5	85.0	75.4	99.3
Рыба солёная или в рассоле, т	7.71	104.5	103.1	103.1
Рыба, включая филе, копчёная, т	...	109.2	90.5	102.4
Молоко жидкое обработанное, т	3589.1	99.2	99.7	98.6
Масло сливочное и пасты масляные, т	97.5	101.4	114.5	128.7
Сыры, продукты сырные и творог, т	1975.7	115.3	110.0	114.0
Мороженое, т	...	187.7	в 2.2 р.	151.9
Продукты молочные сгущённые, тыс.усл.банок	...	53.3	51.3	121.9
Мука из зерновых культур, овощных и других растительных культур; смеси из них, т	2360.0	118.2	133.7	71.4
Комбикорма, т	29080.1	91.1	97.6	99.7
Хлеб и хлебобулочные изделия недлительного хранения, т	3448.4	97.0	94.9	101.7
Кондитерские изделия, т	818.4	90.6	102.9	90.1

	Ноябрь 2023	В % к		Январь- ноябрь 2023 в % к январю- ноябрю 2022
		ноябрю 2022	октябрю 2023	
Производство отдельных видов напитков				
Пиво, кроме отходов пивоварения, тыс.дкл	...	159.4	95.9	101.3
Воды минеральные природные упакованные, тыс.полулитров	...	47.2	153.4	99.4
Воды природные питьевые упакованные, в том числе газированные, не содержащие сахара, подсластителей, ароматизаторов и других пищевых веществ, тыс.полулитров	9366.0	150.9	102.3	196.5
Производство отдельных видов текстильных изделий				
Ткани готовые – всего, тыс.м ²	11769.3	124.3	100.5	101.4
в том числе:				
хлопчатобумажные	128.6	138.7	125.0	109.2
из синтетических и искусственных волокон и нитей (включая штапельные)	11517.2	124.2	100.2	101.2
Бельё постельное, тыс.штук	68.3	125.1	196.4	64.7
Производство одежды				
Костюмы и комплекты, кроме трикотажных или вязаных, тыс.штук	11.5	в 2.3 р.	118.4	169.1
Пиджаки и блейзеры мужские или для мальчиков, кроме трикотажных или вязаных, тыс.штук	...	169.2	47.8	95.1
Платья женские или для девочек, кроме трикотажных или вязаных, тыс.штук	14.1	111.9	46.6	129.1
Юбки и юбки-брюки женские или для девочек, кроме трикотажных или вязаных, тыс.штук	2.0	187.0	80.9	130.8
Брюки, бриджи, шорты, кроме трикотажных или вязаных, тыс.штук	13.0	125.8	120.6	98.2
Рубашки мужские или для мальчиков, кроме трикотажных, тыс.штук	...	97.9	94.4	104.1
Куртки, кроме трикотажных или вязаных, тыс.штук	18.1	78.7	в 2.2 р.	108.1
Одежда для детей младшего возраста и аксессуары одежды из текстильных материалов, кроме трикотажных, тыс.штук	-	х	-	2.0
Изделия трикотажные или вязаные, тыс.штук	331.9	129.3	84.2	126.1
Спецодежда, тыс.штук	249.7	93.6	104.1	106.1
Производство отдельных видов кожи и изделий из кожи				

	Ноябрь 2023	В % к		Январь- ноябрь 2023 в % к январю- ноябрю 2022
		ноябрю 2022	октябрю 2023	
Кожа из целых шкур крупного рогатого скота, тыс.дм ²	...	92.7	96.6	92.7
Кожа из нецелых шкур крупного рогатого скота, тыс.дм ²	...	106.5	112.2	99.4
Обувь, тыс.пар	99.4	103.1	111.5	79.2
Обработка древесины и производство отдельных видов изделий из дерева и пробки				
Пиломатериалы хвойных пород, тыс.м ³	5.2	106.9	86.0	115.2
Пиломатериалы лиственных пород, тыс.м ³	0.2	100.0	67.7	100.0
Фанера, м ³	5008.3	101.0	100.4	102.1
Двери, их коробки и пороги деревянные, тыс.м ²	...	в 3.2 р.	в 2.7 р.	в 2.2 р.
Производство отдельных видов бумаги и бумажных изделий				
Бумага и картон, т	10471.2	122.3	99.2	102.9
Ящики и коробки из гофрированной бумаги или картона, тыс.м ²	13503.5	118.0	99.5	119.6
Тетради общие, тыс.штук	...	87.7	70.2	53.7
Тетради школьные, тыс.штук	...	в 5.9 р.	в 2.6 р.	179.3
Производство отдельных видов нефтепродуктов				
Нефть, поступившая на переработку, тыс.тонн	...	102.9	96.6	100.0
Бензин автомобильный, тыс.тонн	...	111.5	99.4	101.8
Дизельное топливо, тыс.тонн	...	108.7	100.5	106.4
Мазут топочный, тыс.тонн	...	90.6	99.6	94.0
Масла нефтяные смазочные, тыс.тонн	...	98.1	88.0	129.9
Газы нефтяные прочие, не включённые в другие группировки, тыс.тонн	...	117.8	96.7	88.0
Пропан и бутан сжиженные, тыс.тонн	...	103.0	97.7	97.7
Производство отдельных видов химических веществ и химических продуктов				
Кислота серная, олеум, тыс.тонн	...	107.8	101.6	101.0
Пластмассы в первичных формах, т	3276.4	115.7	139.5	94.0
Бензол, т	...	99.9	106.0	108.2
Углерод технический (сажа и прочие формы дисперсного углерода, не включённые в другие группировки), т	...	155.1	112.5	87.6

	Ноябрь 2023	В % к		Январь- ноябрь 2023 в % к январю- ноябрю 2022
		ноябрю 2022	октябрю 2023	
Материалы лакокрасочные и аналогичные для нанесения покрытий, краски и мастики полиграфические, тыс.тонн	9.8	105.7	102.1	115.1
Производство отдельных видов лекарственных средств и материалов, применяемых в медицинских целях				
Препараты лекарственные, млн рублей	684.0	66.8	72.5	92.0
Производство отдельных видов резиновых и пластмассовых изделий				
Шины и покрышки пневматические для автобусов, троллейбусов и грузовых автомобилей новые, тыс.штук	...	134.2	96.0	97.6
Шины и покрышки пневматические для легковых автомобилей новые, тыс.штук	...	93.1	100.0	95.8
Ремни приводные прорезиненные клиновые, тыс.штук	...	98.4	59.6	102.9
Плиты, листы, плёнка и полосы (ленты) пластмассовые непористые прочие, т	1047.8	105.8	105.9	137.6
Плиты, листы, плёнка и полосы (ленты) полимерные, неармированные или не комбинированные с другими материалами, т	2763.9	113.2	102.5	128.2
Производство отдельных видов прочей неметаллической минеральной продукции				
Кирпич строительный (включая камни) из цемента, бетона или искусственного камня, млн усл.кирпичей	6.3	98.1	97.7	95.6
Блоки и прочие изделия сборные строительные для зданий и сооружений из цемента, бетона или искусственного камня, тыс.м ³	20.1	115.5	91.8	95.8
Бетон, готовый для заливки (товарный бетон), тыс.м ³	35.1	121.2	78.8	123.6
Материалы фрикционные, используемые для тормозов, сцеплений и аналогичных устройств, несмонтированные, тыс.штук	...	105.5	96.3	99.4
Производство отдельных видов готовых металлических изделий, кроме машин и оборудования				
Конструкции и детали конструкций из чёрных металлов, тыс.тонн	7.7	101.5	176.7	107.9
Производство отдельных видов компьютеров, электронных и оптических изделий				

	Ноябрь 2023	В % к		Январь- ноябрь 2023 в % к январю- ноябрю 2022
		ноябрю 2022	октябрю 2023	
Аппаратура коммуникационная, аппаратура радио- или телевизионная передающая, тыс.рублей	...	в 2.0 р.	161.3	в 2.0 р.
Производство отдельных видов машин и оборудования, не включённых в другие группировки				
Насосы топливные, смазочные насосы (лубрикаторы), насосы для охлаждающей жидкости и бетононасосы, шт.	10945	140.2	88.5	194.1
Арматура (краны, клапаны и другая аналогичная арматура) для трубопроводов, сосудов, котлов, цистерн, баков и аналогичных ёмкостей, тыс.штук	10.1	115.1	57.4	146.6
Катки дорожные самоходные, шт.	...	в 2.1 р.	112.5	127.4
Экскаваторы, шт.	-	х	-	17.6
Автомобили-самосвалы, предназначенные для использования в условиях бездорожья, шт.	-	х	-	8.6
Бетоносмесители и растворосмесители, шт.	...	116.7	100.0	96.9
Производство отдельных видов электрического оборудования				
Электродвигатели переменного и постоянного тока универсальные мощностью более 37.5 Вт, шт.	...	87.7	82.8	64.7
Установки генераторные с двигателями внутреннего сгорания, тыс.кВт	13.3	119.1	120.1	137.2
Провода обмоточные изолированные, т	...	73.0	85.6	86.8
Производство отдельных видов автотранспортных средств, прицепов и полуприцепов				
Двигатели внутреннего сгорания для автотранспортных средств, шт.	...	97.6	85.2	125.1
Средства транспортные снегоходные, шт.	...	79.7	89.2	112.4
Квадроциклы, шт.	...	79.7	102.0	77.9
Средства автотранспортные специального назначения прочие, не включённые в другие группировки, шт.	...	в 2.5 р.	125.0	94.6
Производство электроэнергии, пара и горячей воды				
Электроэнергия, млн кВт·ч	702.3	109.8	111.9	100.1
Пар и горячая вода, тыс.Гкал	1666.4	100.6	127.7	95.3

3. СЕЛЬСКОЕ ХОЗЯЙСТВО

ЖИВОТНОВОДСТВО

На конец ноября 2023 г. в хозяйствах всех категорий, по расчетам, имелось 115.5 тыс.голов крупного рогатого скота (99.8% к аналогичной дате 2022 г.), из них коров – 51.9 тыс.голов (101.0%). Поголовье овец и коз составило 30.0 тыс.голов (92.6% к аналогичной дате 2022 г.), птицы – 12992.5 тыс.голов (90.9%).

В структуре поголовья скота и птицы на сельскохозяйственные организации приходилось: крупного рогатого скота – 84.4 процента, овец и коз – 46.8, птицы – 97.5 процента. В сельскохозяйственных организациях в ноябре 2023 г. по сравнению с соответствующим периодом 2022 г. доля поголовья крупного рогатого скота увеличилась на 0.6 процентного пункта, овец и коз – уменьшилась на 0.6 процентного пункта, доля поголовья птицы осталась на уровне аналогичной даты прошлого года.

Наличие скота и птицы в сельскохозяйственных организациях (на конец месяца)

	Ноябрь 2023			Справочно ноябрь 2022 в % к	
	тыс. голов	в % к		ноябрю 2021	октябрю 2022
		ноябрю 2022	октябрю 2023		
Крупный рогатый скот	97.5	100.5	100.8	103.4	99.9
в том числе коровы	45.0	101.7	100.1	106.1	99.8
Овцы и козы	14.0	91.3	97.4	125.8	98.7
Птица	12663.0	90.9	95.7	105.5	100.9

В январе-ноябре 2023 г. по сравнению с соответствующим периодом 2022 г. в хозяйствах всех категорий увеличилось производство основных видов продукции животноводства.

Производство основных видов продукции животноводства в хозяйствах всех категорий

	Ноябрь 2023			Январь-ноябрь 2023	
	тонн	в % к		тонн	в % к январю- ноябрю 2022
		ноябрю 2022	октябрю 2023		
Скот и птица на убой (в живом весе)	9042	102.3	111.3	85264	107.2
Молоко всех видов	31633	105.8	97.9	357391	109.9
Яйца от всех видов птиц, млн штук	188.6	94.4	101.0	2122.6	103.7

В сельскохозяйственных организациях в январе-ноябре 2023 г. по сравнению с соответствующим периодом 2022 г. увеличилось производство молока на 11.3 процента, скота и птицы на убой (в живом весе) – на 8.5, яиц – на 3.8 процента.

Производство основных видов продукции животноводства в сельскохозяйственных организациях

	Ноябрь 2023			Январь-ноябрь 2023	
	тонн	в % к		тонн	в % к январю-ноябрю 2022
		ноябрю 2022	октябрю 2023		
Скот и птица на убой (в живом весе)	6530	103.3	98.0	74528	108.5
Молоко всех видов	29000	106.8	97.8	328802	111.3
Яйца от всех видов птиц, млн штук	185.7	94.4	101.2	2089.3	103.8

В сельскохозяйственных организациях в структуре производства скота и птицы на убой (в живом весе) в январе-ноябре 2023 г. по сравнению с соответствующим периодом 2022 г., отмечалось увеличение удельного веса производства птицы при снижении доли производства крупного рогатого скота.

Производство основных видов скота и птицы на убой (в живом весе) сельскохозяйственными организациями

	Январь-ноябрь 2023		Доля производства отдельных видов скота и птицы в общем объеме производства, процентов	
	тонн	в % к январю-ноябрю 2022	январь-ноябрь 2023	январь-ноябрь 2022
Скот и птица на убой (в живом весе)	74528	108.5	100	100
из него:				
крупный рогатый скот	8920	104.6	12.0	12.4
овцы и козы	146	108.8	0.2	0.2
птица	65462	109.1	87.8	87.4

В январе-ноябре 2023 г. в сельскохозяйственных организациях (без учета микропредприятий) **средний надой молока в расчете на одну корову молочного стада** составил 7970 килограммов против 7567 килограммов в январе-ноябре 2022 г., **средняя яйценоскость кур-несушек** составила 273 штуки яиц против 264 штук яиц годом ранее.

В сельскохозяйственных организациях (без субъектов малого предпринимательства) на 1 декабря 2023 г. обеспеченность скота кормами всех видов в расчете на одну условную голову скота составила 15.9 центнера кормовых единиц (на 95.8% больше по сравнению с соответствующей датой 2022 г.).

**Наличие кормов в сельскохозяйственных организациях
на 1 декабря**
(без субъектов малого предпринимательства)

	2023	2022	2023 в % к 2022
Наличие кормов всех видов – всего, тыс. тонн кормовых единиц	400.7	232.8	172.1
в том числе концентрированных	112.1	83.4	134.4
в расчете на 1 условную голову скота, центнеров кормовых единиц	15.9	8.1	195.8

РЕАЛИЗАЦИЯ ПРОДУКЦИИ

Сельскохозяйственные организации в январе-ноябре 2023 г. по сравнению с январем-ноябрем 2022 г. увеличили продажу картофеля на 37.8 процента, зерна злаковых и зернобобовых культур – на 20.6, молока – на 11.8, скота и птицы (в живом весе) – на 10.9, овощей открытого и закрытого грунта – на 6.2, куриных яиц – на 2.5 процента.

**Объем реализации основных продуктов
сельскохозяйственными организациями**
(включая субъекты малого предпринимательства)

	Ноябрь 2023			Январь-ноябрь 2023	
	тонн	в % к		тонн	в % к январю- ноябрю 2022
		ноябрю 2022	октябрю 2023		
Зерно злаковых и зернобобовых культур	2199.2	45.7	23.8	23657.4	120.6
Картофель	3091.7	115.4	40.6	20516.0	137.8
Овощи открытого и закрытого грунта	3324.3	109.4	105.2	28580.1	106.2
Скот и птица (в живом весе)	6650.0	106.1	95.6	73456.1	110.9
Молоко крупного рогатого скота	29958.6	106.4	98.3	334884.8	111.8
Яйца куриные пищевые, млн штук	136.1	88.4	95.2	1679.0	102.5

4. СТРОИТЕЛЬСТВО

СТРОИТЕЛЬНАЯ ДЕЯТЕЛЬНОСТЬ

На объектах, включенных в федеральную адресную инвестиционную программу, по которым должно осуществляться финансирование из федерального бюджета и бюджетов субъектов Российской Федерации, **использование инвестиций** за январь-ноябрь 2023 г. составило 2699.0 млн рублей, или 73.5 процента от объема, предусмотренного на 2023 г.

Объем работ, выполненных по виду деятельности “Строительство”, в ноябре 2023 г. составил 20725.2 млн рублей, или в 2.3 р. больше (в сопоставимых ценах) уровня ноября предыдущего года, в январе-ноябре 2023 г. – 101217.6 млн рублей, или 145.9 процента.

Динамика объема работ, выполненных по виду деятельности “Строительство”

	Миллионов рублей	В % к соответствующему периоду предыдущего года
2022		
январь	2456.0	89.3
февраль	2779.3	112.7
март	3314.6	60.2
апрель	5337.2	110.9
май	7047.1	163.4
июнь	6609.4	62.5
июль	5204.9	77.8
август	7058.2	96.2
сентябрь	10535.2	112.0
октябрь	8138.9	87.1
ноябрь	8507.2	84.5
декабрь	13433.5	161.8
год	80421.4	98.6
2023		
январь	4679.2	184.5
февраль	3158.5	110.8
март	4431.1	131.5
апрель	5841.1	107.8
май	9901.7	138.1
июнь	11088.0	164.0
июль	8369.4	154.2
август	9563.0	130.4
сентябрь	8879.9	80.1
октябрь	14580.6	169.3
ноябрь	20725.2	в 2.3 р.
январь-ноябрь	101217.6	145.9

По данным обследования деловой активности строительных организаций, проведенного в IV квартале 2023 г., индекс предпринимательской уверенности¹⁾ составил минус 17 процентов.

Динамика индекса предпринимательской уверенности в строительстве (в процентах)

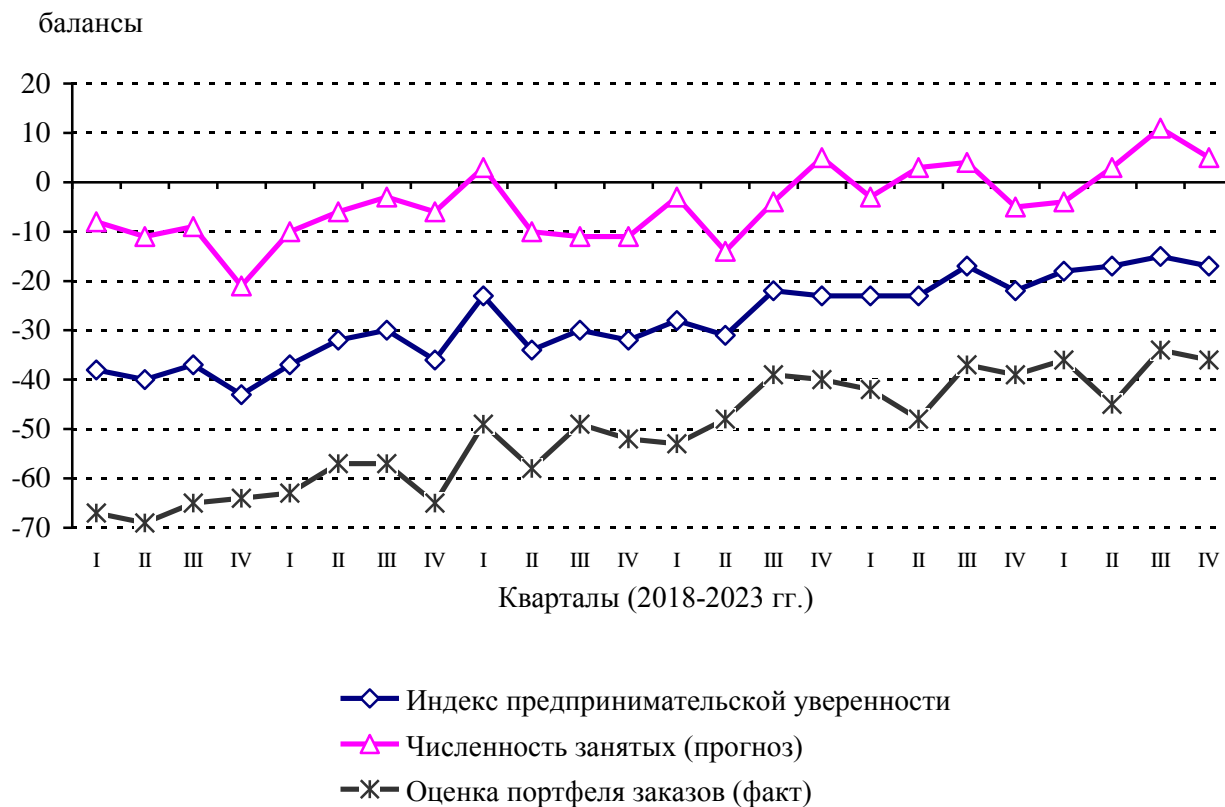

¹⁾ Среднее арифметическое “балансов” оценок уровня производственной программы и ожидаемых изменений численности занятых.

Основными факторами, ограничивающими производственную деятельность, руководители строительных организаций считают высокий уровень налогов – 48 процентов, неплатежеспособность заказчиков – 32 процента, недостаток заказов на работы – 10 процентов. На фактор “высокая стоимость материалов, конструкций, изделий”, как ограничивающий производственную деятельность, указали 45 процентов респондентов. Доля респондентов, отметивших фактор “конкуренция со стороны других строительных фирм”, составила 22 процента.

**Прогнозные оценки изменения основных показателей
деятельности строительных организаций**
(доля ответивших респондентов; в процентах к их количеству)

	IV квартал 2023 по сравнению с III кварталом 2023			I квартал 2024 по сравнению с IV кварталом 2023 (прогноз)		
	увеличение	без изменения	уменьшение	увеличение	без изменения	уменьшение
Объем работ, выполненных по виду деятельности "Строительство"	19	67	14	9	85	6
Численность занятых	10	85	5	6	91	3
Цены на строительные материалы	80	19	1	75	25	-
Обеспеченность собственными финансовыми ресурсами	7	88	5	4	93	3
Просроченная кредиторская задолженность	3	88	9	3	90	7
Просроченная дебиторская задолженность	6	87	7	5	89	6

ЖИЛИЩНОЕ СТРОИТЕЛЬСТВО

В январе-ноябре 2023 г. общая площадь введенного жилья составила 862.9 тыс.кв.метров, или 115.8 процента к уровню января-ноября 2022 г. Построено 11729 квартир.

Населением за счет собственных и привлеченных средств введено 449.5 тыс.кв.метров, или 89.9 процента к уровню января-ноября 2022 г.

Динамика ввода в действие жилых домов

(с учетом жилых домов, построенных населением на земельных участках, предназначенных для ведения садоводства)

	Тысяч квадратных метров общей площади	В % к	
		соответствующему периоду предыдущего года	предыдущему периоду
2022			
январь	130.7	115.3	198.9
февраль	73.5	114.8	56.2
март	68.6	141.4	93.3
I квартал	272.8	120.8	165.5
апрель	61.9	88.7	90.2
май	73.8	122.5	119.2
июнь	92.5	168.7	125.4
II квартал	228.2	123.4	83.7
I полугодие	501.1	122.0	х
июль	51.2	77.4	55.3
август	42.0	71.7	81.9
сентябрь	84.2	140.8	в 2.0 р.
III квартал	177.4	96.2	77.7

	Тысяч квадратных метров общей площади	В % к	
		соответствующему периоду предыдущего года	предыдущему периоду
январь-сентябрь	678.4	114.0	х
октябрь	50.8	92.3	60.3
ноябрь	16.1	36.6	31.8
январь-ноябрь	745.4	107.3	х
декабрь	50.9	77.5	в 3.2 р.
IV квартал	117.9	71.5	66.4
год	796.3	104.8	х
2023			
январь	105.4	80.6	в 2.1 р.
февраль	84.6	115.1	80.3
март	124.9	182.1	147.7
I квартал	314.9	115.4	в 2.7 р.
апрель	52.0	84.0	41.6
май	64.7	87.6	124.4
июнь	106.7	115.3	165.1
II квартал	223.4	97.9	70.9
I полугодие	538.2	107.4	х
июль	51.9	101.4	48.7
август	92.5	в 2.2 р.	178.0
сентябрь	61.8	73.4	66.9
III квартал	206.2	116.3	92.3
январь-сентябрь	744.5	109.7	х
октябрь	74.6	146.8	120.6
ноябрь	43.9	в 2.7 р.	58.8
январь-ноябрь	862.9	115.8	х

Динамика ввода в действие жилых домов
(в процентах к среднемесячному значению 2020 г.)

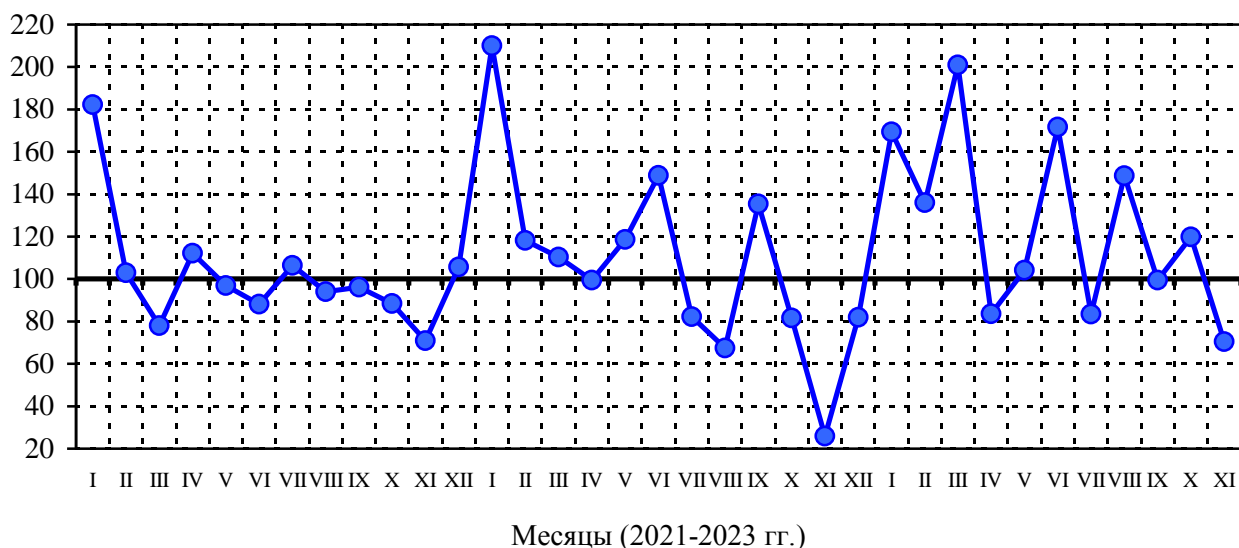

5. ТРАНСПОРТ

В январе-ноябре 2023 г. грузооборот автомобильного транспорта организаций, не относящихся к субъектам малого предпринимательства, всех видов экономической деятельности, включая индивидуальных предпринимателей, осуществляющих перевозки грузов на коммерческой основе, составил 1564.2 млн тонно-километров, перевозка грузов – 7078.7 тыс.тонн.

Динамика грузооборота автомобильного транспорта

	Миллионов тонно-километров	В % к	
		соответствующему периоду предыдущего года	предыдущему периоду
2022			
январь	117.3	114.2	95.8
февраль	113.6	112.3	96.8
март	127.0	113.5	111.8
I квартал	357.9	113.3	98.7
апрель	117.5	103.9	92.5
май	147.0	126.6	125.1
июнь	105.1	86.1	71.5
II квартал	369.6	105.2	103.3
I полугодие	727.5	109.1	x
июль	131.3	106.7	124.9
август	146.1	121.4	111.3
сентябрь	136.5	111.9	93.4
III квартал	413.9	113.3	112.0
январь-сентябрь	1141.4	110.6	x
октябрь	140.2	118.4	102.7
ноябрь	129.1	105.9	92.1
январь-ноябрь	1410.7	110.9	x
декабрь	134.8	110.1	104.4
IV квартал	404.1	111.4	97.6
год	1545.5	110.8	x
2023			
январь	124.3	106.0	92.2
февраль	116.8	102.8	94.0
март	129.1	101.7	110.5
I квартал	370.2	103.4	91.6
апрель	137.4	116.9	106.4
май	146.4	99.6	106.6
июнь	150.5	143.2	102.8
II квартал	434.3	117.5	117.3
I полугодие	804.5	110.6	x

	Миллионов тонно-километров	В % к	
		соответствующему периоду предыдущего года	предыдущему периоду
июль	154.4	117.6	102.6
август	159.9	109.4	103.6
сентябрь	144.1	105.6	90.1
III квартал	458.4	110.8	105.5
январь-сентябрь	1262.9	110.6	х
октябрь	157.2	112.1	109.1
ноябрь	144.1	111.6	91.7
январь-ноябрь	1564.2	110.9	х

Динамика перевозок грузов автомобильным транспортом

	Тысяч тонн	В % к	
		соответствующему периоду предыдущего года	предыдущему периоду
2022			
январь	492.3	101.1	93.9
февраль	486.4	103.2	98.8
март	500.9	104.9	103.0
I квартал	1479.6	103.0	88.0
апрель	480.3	98.3	95.9
май	622.7	106.9	129.6
июнь	637.3	95.7	102.3
II квартал	1740.3	100.2	117.6
I полугодие	3219.9	101.5	х
июль	758.0	110.1	118.9
август	767.6	113.9	101.3
сентябрь	721.8	102.3	94.0
III квартал	2247.4	108.7	129.1
январь-сентябрь	5467.3	104.3	х
октябрь	702.7	113.1	97.4
ноябрь	615.3	114.9	87.6
январь-ноябрь	6785.3	106.1	х
декабрь	554.5	105.7	90.1
IV квартал	1872.5	111.4	83.3
год	7339.8	106.0	х

	Тысяч тонн	В % к	
		соответствующему периоду предыдущего года	предыдущему периоду
2023			
январь	500.6	101.7	90.3
февраль	476.6	98.0	95.2
март	511.3	102.1	107.3
I квартал	1488.5	100.6	79.5
апрель	535.7	111.5	104.8
май	672.0	107.9	125.4
июнь	727.6	114.2	108.3
II квартал	1935.3	111.2	130.0
I полугодие	3423.8	106.3	x
июль	723.5	95.4	99.4
август	764.4	99.6	105.7
сентябрь	781.2	108.2	102.2
III квартал	2269.1	101.0	117.2
январь-сентябрь	5692.9	104.1	x
октябрь	769.7	109.5	98.5
ноябрь	616.1	100.1	80.0
январь-ноябрь	7078.7	104.3	x

III. РЫНОК ТОВАРОВ И УСЛУГ

1. РОЗНИЧНАЯ ТОРГОВЛЯ

Оборот розничной торговли в ноябре 2023 г. составил 30604.5 млн рублей, или 110.5 процента (в сопоставимых ценах) к соответствующему периоду предыдущего года, в январе-ноябре 2023 г. – 321068.9 млн рублей, или 103.9 процента.

Динамика оборота розничной торговли

	Миллионов рублей	В % к	
		соответствующему периоду предыдущего года	предыдущему периоду
2022			
январь	24888.0	101.8	86.1
февраль	25389.5	102.2	100.8
март	28388.8	94.9	100.2
I квартал	78666.3	99.5	89.8
апрель	27961.9	89.8	97.6
май	28357.8	89.9	101.2
июнь	28567.7	91.4	102.0
II квартал	84887.4	90.3	99.3
I полугодие	163553.7	94.7	x
июль	28848.2	90.5	102.0
август	28928.3	91.0	101.6
сентябрь	27035.0	89.2	93.3
III квартал	84811.5	90.2	102.6
январь-сентябрь	248365.2	93.1	x
октябрь	27272.1	89.3	101.0
ноябрь	26787.0	90.7	97.9
январь-ноябрь	302424.3	92.5	x
декабрь	31063.8	97.2	116.2
IV квартал	85122.9	92.5	100.7
год	333488.1	92.9	x
2023			
январь	25993.6	93.9	83.1
февраль	25857.7	92.4	99.1
март	27701.5	98.8	107.1
I квартал	79552.8	95.1	100.2
апрель	27882.4	101.8	100.6
май	29359.8	106.2	105.5
июнь	29988.3	106.1	102.0
II квартал	87230.5	104.6	109.5
I полугодие	166783.3	100.1	x

	Миллионов рублей	В % к	
		соответствующему периоду предыдущего года	предыдущему периоду
июль	30713.5	106.0	101.9
август	31380.2	106.3	101.9
сентябрь	30432.8	109.8	96.4
III квартал	92526.5	107.3	105.1
январь-сентябрь	259309.8	102.6	x
октябрь	31154.6	110.8	101.9
ноябрь	30604.5	110.5	97.7
январь-ноябрь	321068.9	103.9	x

В ноябре 2023 г. оборот розничной торговли на 98.6 процента формировался **торгующими организациями и индивидуальными предпринимателями**, осуществляющими деятельность вне рынка, доля **розничных рынков и ярмарок** составила 1.4 процента (в ноябре 2022 г. – 98.5% и 1.5% соответственно).

Оборот розничной торговли торгующих организаций и продажа товаров на розничных рынках и ярмарках

	Ноябрь 2023, млн рублей	В % к		Январь- ноябрь 2023 в % к январю- ноябрю 2022	Справочно		
		ноябрю 2022	октябрю 2023		ноябрь 2022 в % к		январь- ноябрь 2022 в % к январю- ноябрю 2021
					ноябрю 2021	октябрю 2022	
Всего	30604.5	110.5	97.7	103.9	90.7	97.9	92.5
в том числе:							
оборот розничной торговли торгующих организаций и индивидуальных предпринимателей вне рынка	30190.2	110.7	97.7	104.2	90.8	97.7	92.2
продажа товаров на розничных рынках и ярмарках	414.3	97.1	99.5	85.6	75.4	99.7	107.9

В ноябре 2023 г. в структуре оборота розничной торговли удельный вес **пищевых продуктов, включая напитки, и табачных изделий**, а также **непродовольственных товаров** составил по 50.0 процента (в ноябре 2022 г. – 49.9% и 50.1% соответственно).

**Динамика оборота розничной торговли пищевыми продуктами,
включая напитки, и табачными изделиями,
непродовольственными товарами**

	Пищевые продукты, включая напитки, и табачные изделия			Непродовольственные товары		
	млн рублей	в % к		млн рублей	в % к	
		соответствующему периоду предыдущего года	предыдущему периоду		соответствующему периоду предыдущего года	предыдущему периоду
2022						
январь	12884.6	99.5	84.2	12003.4	104.2	88.1
февраль	13145.3	98.3	100.8	12244.2	106.1	100.9
март	14558.4	94.5	103.1	13830.4	95.3	97.1
I квартал	40588.3	97.4	90.0	38078.0	101.6	89.6
апрель	14738.9	92.0	98.8	13223.0	87.6	96.2
Май	14717.2	91.6	99.2	13640.6	88.2	103.3
июнь	14741.1	92.5	102.1	13826.6	90.2	101.9
II квартал	44197.2	92.0	101.0	40690.2	88.5	97.6
I полугодие	84785.5	94.6	х	78768.2	94.7	х
июль	14682.0	90.6	101.1	14166.2	90.3	102.9
август	14578.5	90.7	101.4	14349.8	91.3	101.8
сентябрь	13624.0	88.6	93.2	13411.0	89.7	93.4
III квартал	42884.5	90.0	100.8	41927.0	90.5	104.4
январь-сентябрь	127670.0	93.0	х	120695.2	93.2	х
октябрь	13608.2	88.1	100.2	13663.9	90.5	101.9
ноябрь	13365.2	90.1	97.5	13421.8	91.3	98.4
январь-ноябрь	154643.4	92.3	х	147780.9	92.7	х
декабрь	15527.9	94.6	116.1	15535.9	99.9	116.3
IV квартал	42501.3	91.3	99.5	42621.6	93.7	101.9
год	170171.3	92.5	х	163316.8	93.3	х
2023						
январь	13405.6	95.8	85.1	12588.0	91.9	81.1
февраль	13148.2	92.5	97.3	12709.5	92.2	101.1
март	14452.8	98.6	109.9	13248.7	99.0	104.2

	Пищевые продукты, включая напитки, и табачные изделия			Непродовольственные товары		
	млн рублей	в % к		млн рублей	в % к	
		соответствующему периоду предыдущего года	предыдущему периоду		соответствующему периоду предыдущего года	предыдущему периоду
I квартал	41006.6	95.6	97.5	38546.2	94.4	95.6
апрель	14317.9	98.8	98.9	13564.5	105.0	102.3
май	14987.1	105.2	105.6	14372.7	107.2	105.3
июнь	15148.5	104.4	101.2	14839.8	107.8	102.7
II квартал	44453.5	102.8	108.6	42777.0	106.4	110.3
I полугодие	85460.1	99.2	х	81323.2	100.6	х
июль	15433.1	104.3	101.1	15280.4	107.8	102.9
август	15597.0	104.2	101.3	15783.2	108.4	102.4
сентябрь	14916.7	106.2	95.0	15516.1	113.4	97.7
III квартал	45946.8	104.9	102.9	46579.7	109.8	107.3
январь-сентябрь	131406.9	101.1	х	127902.9	103.7	х
октябрь	15148.2	106.7	100.6	16006.4	114.8	103.1
ноябрь	15308.3	109.3	99.8	15296.2	111.7	95.7
январь-ноябрь	161863.4	102.3	х	159205.5	105.5	х

Товарные запасы в организациях розничной торговли
(на конец месяца)

	Товарные запасы, млн рублей	Уровень запасов, в днях торговли
2022		
январь	18387.2	41
февраль	18533.2	39
март	18950.3	35
апрель	18517.3	39
май	19087.6	39
июнь	19154.8	37
июль	18602.8	34
август	18293.7	35
сентябрь	18333.0	37
октябрь	18576.4	38
ноябрь	19375.8	39
декабрь	18770.0	34

	Товарные запасы, млн рублей	Уровень запасов, в днях торговли
2023		
январь	18114.2	38
февраль	18532.9	36
март	18753.3	36
апрель	19002.3	36
май	18450.9	34
июнь	18928.4	33
июль	19099.1	33
август	19380.4	33
сентябрь	19622.3	34
октябрь	20774.3	36
ноябрь	21986.2	37

**Изменение продажи и запасов основных продуктов питания
и непродовольственных товаров в организациях розничной торговли,
не относящихся к субъектам малого предпринимательства
(в сопоставимых ценах)**

	Продано в ноябре 2023 в % к октябрю 2023	Запасы на 1 декабря 2023 в % к запасам на 1 ноября 2023	Обеспеченность запасами, в днях торговли	
			на 1 декабря 2023	<u>справочно</u> на 1 ноября 2023
Мясо и мясные продукты	98.5	109.7	9	8
из них:				
мясо животных	114.9	134.9	7	6
мясо домашней птицы	100.1	162.6	3	2
продукты из мяса и мяса птицы	94.4	105.1	8	7
консервы из мяса и мяса птицы	99.7	101.1	53	52
Рыба, ракообразные и моллюски	102.0	111.4	26	24
из них консервы из рыбы и морепродуктов	97.8	107.3	47	43
Животные масла и жиры	101.5	110.7	8	7
Растительные масла	104.0	100.5	27	28
Молочные продукты	97.6	106.1	10	9
из них:				
сыры жирные	97.6	110.3	15	13
консервы молочные сухие, сублимированные	99.9	103.4	82	79

	Продано в ноябре 2023 в % к октябрю 2023	Запасы на 1 декабря 2023 в % к запасам на 1 ноября 2023	Обеспеченность запасами, в днях торговли	
			на 1 декабря 2023	<u>справочно</u> на 1 ноября 2023
молоко питьевое	97.0	107.3	4	4
молочные напитки	94.7	112.2	11	9
Яйца	96.5	135.4	4	3
Сахар	95.0	94.5	11	11
Кондитерские изделия	100.0	112.6	32	28
Чай	99.5	100.3	44	44
Соль	96.8	96.5	21	21
Хлеб и хлебобулочные изделия	96.8	107.8	4	4
Мука	99.7	111.5	17	15
Крупа	93.2	99.2	24	22
Макаронные изделия	94.6	99.7	29	28
Свежий картофель	94.2	125.2	6	4
Свежие овощи	110.3	145.4	5	4
Свежие фрукты	123.4	145.3	4	4
Мужская, женская и детская одежда	92.9	102.8	49	44
Обувь	93.0	102.8	66	60
Компьютеры	94.6	112.9	74	62
Мобильные телефоны	93.1	111.5	64	54
Телевизоры	117.9	103.8	72	81
Холодильники и морозильники	92.4	102.0	62	56
Стиральные машины	97.1	105.1	55	51
Мебель	109.2	108.3	77	78
Строительные материалы	93.1	101.9	79	72
Автомобили легковые ¹⁾	105.2	115.6	75	68
Бензины автомобильные ¹⁾	87.1	87.9	10	10
Лекарственные средства	99.4	103.5	55	53

¹⁾ С учетом данных по организациям других видов деятельности, осуществляющим розничную торговлю.

2. РЕСТОРАНЫ, КАФЕ, БАРЫ

Оборот общественного питания в ноябре 2023 г. составил 1503.1 млн рублей, или 86.0 процента (в сопоставимых ценах) к соответствующему периоду предыдущего года, в январе-ноябре 2023 г. – 15642.2 млн рублей, или 93.1 процента.

Динамика оборота общественного питания

	Миллионов рублей	В % к	
		соответствующему периоду предыдущего года	предыдущему периоду
2022			
январь	1363.2	117.6	101.8
февраль	1376.6	114.2	100.7
март	1352.5	100.1	93.5
I квартал	4092.3	110.2	95.6
апрель	1340.1	91.6	94.2
май	1343.1	90.2	99.8
июнь	1315.0	91.1	97.4
II квартал	3998.2	91.0	92.3
I полугодие	8090.5	100.7	x
июль	1389.2	103.1	105.7
август	1441.4	102.2	102.5
сентябрь	1526.5	103.6	107.1
III квартал	4357.1	102.0	108.6
январь-сентябрь	12447.6	100.7	x
октябрь	1590.7	103.6	103.7
ноябрь	1597.7	109.1	101.5
январь-ноябрь	15636.0	101.8	x
декабрь	1624.7	106.3	101.0
IV квартал	4813.1	106.3	110.9
год	17260.7	102.2	x

	Миллионов рублей	В % к	
		соответствующему периоду предыдущего года	предыдущему периоду
2023			
январь	1263.3	81.2	77.7
февраль	1324.9	87.3	104.8
март	1403.0	95.3	105.6
I квартал	3991.2	86.9	96.6
апрель	1443.8	103.5	102.3
май	1466.6	104.5	100.8
июнь	1476.9	108.8	101.4
II квартал	4387.3	105.6	108.7
I полугодие	8378.5	96.0	x
июль	1432.0	98.7	95.9
август	1408.9	94.5	98.0
сентябрь	1407.4	84.8	96.2
III квартал	4248.3	92.4	94.5
январь-сентябрь	12626.8	94.7	x
октябрь	1512.3	87.0	106.4
ноябрь	1503.1	86.0	98.5
январь-ноябрь	15642.2	93.1	x

3. РЫНОК ПЛАТНЫХ УСЛУГ НАСЕЛЕНИЮ

В январе-ноябре 2023 г., по оперативным данным, населению было оказано **платных услуг** на 79625.1 млн рублей, в ноябре 2023 г. – на 7533.3 млн рублей.

В структуре объема платных услуг населению в январе-ноябре 2023 г. преобладали коммунальные, жилищные, телекоммуникационные, медицинские, бытовые и транспортные услуги. На их долю в целом приходилось 79.2 процента в общем объеме.

Объем платных услуг населению по видам в январе-ноябре 2023 г.

	Миллионов рублей	В % к	
		итогу	январю-ноябрю 2022 ¹⁾
Платные услуги	79625.1	100	99.6
в том числе:			
бытовые	7674.6	9.6	93.5
транспортные	7399.6	9.3	111.4
почтовой связи и курьерские	321.4	0.4	91.3
из них курьерской доставки	16.0	0.0	94.0
телекоммуникационные	8990.6	11.3	97.3
жилищные	9146.2	11.5	101.8
коммунальные	21682.0	27.2	97.9
культуры	1401.0	1.7	98.4
туристские	1173.3	1.5	94.7
гостиниц и аналогичных средств размещения	2878.4	3.6	119.7
физической культуры и спорта	866.2	1.1	95.0
из них фитнес-центров и спортивных клубов	151.4	0.2	194.7
медицинские	8213.1	10.3	95.2
специализированных коллективных средств размещения	1582.6	2.0	92.2
из них санаторно-курортных организаций	1283.4	1.6	89.3
ветеринарные	368.0	0.5	105.1
юридические	559.5	0.7	99.3
системы образования	4203.2	5.3	102.8
услуги, предоставляемые гражданам пожилого возраста и инвалидам	619.9	0.8	99.9
прочие платные услуги	2545.5	3.2	111.7
из них электронные услуги и сервисы в области инфор- мационно-коммуникационных технологий	137.5	0.2	154.5

¹⁾ В сопоставимых ценах.

В структуре объема бытовых услуг в январе-ноябре 2023 г. преобладали услуги по техобслуживанию и ремонту транспортных средств, машин и оборудования; услуги по ремонту и строительству жилья и других построек; парикмахерские и косметические; ритуальные услуги, занимая суммарно 84.8 процента в общем объеме.

**Объем бытовых услуг населению по видам
в январе-ноябре 2023 г.**

	Миллионов рублей	В % к	
		итогу	январю-ноябрю 2022 ¹⁾
Бытовые услуги	7674.6	100	93.5
в том числе:			
ремонт, окраска и пошив обуви	31.4	0.4	102.9
ремонт и пошив швейных, меховых и кожаных изделий, головных уборов и изделий текстильной галантереи, ремонт, пошив и вязание трикотажных изделий	59.5	0.8	88.9
ремонт и техническое обслуживание бытовой радиоэлектронной аппаратуры, бытовых машин и приборов, ремонт и изготовление металлоизделий	219.0	2.9	102.2
техобслуживание и ремонт транспортных средств, машин и оборудования	3605.0	47.0	90.0
изготовление и ремонт мебели	147.4	1.9	94.4
химическая чистка и крашение, услуги прачечных	147.4	1.9	94.2
ремонт и строительство жилья и других построек	1225.7	16.0	91.3
услуги фотоателье	141.9	1.8	101.7
услуги саун, бань и душевых	171.5	2.2	112.1
парикмахерские и косметические услуги	995.7	13.0	97.5
услуги по аренде, лизингу и прокату	92.4	1.2	94.3
ритуальные услуги	678.3	8.8	102.9
прочие бытовые услуги	159.4	2.1	104.1

¹⁾ В сопоставимых ценах.

4. ОПТОВАЯ ТОРГОВЛЯ

В ноябре 2023 г. оборот оптовой торговли составил 59934.2 млн рублей, или 110.3 процента (в сопоставимых ценах) к соответствующему периоду предыдущего года, в январе-ноябре 2023 г. – 608955.7 млн рублей, или 112.4 процента.

Динамика оборота оптовой торговли

	Оборот оптовой торговли			в том числе оборот оптовой торговли организаций оптовой торговли		
	млн рублей	в % к		млн рублей	в % к	
		соответствующему периоду предыдущего года	предыдущему периоду		соответствующему периоду предыдущего года	предыдущему периоду
2022						
январь	39272.3	123.9	74.4	31005.1	118.1	73.7
февраль	40469.5	107.6	102.8	32959.6	107.5	106.0
март	55693.4	120.4	132.7	44640.7	117.4	130.6
I квартал	135435.2	117.2	88.2	108605.4	114.4	89.0
апрель	44756.1	93.4	79.7	35020.0	92.8	77.8
май	42932.4	91.5	95.2	34608.4	92.0	98.1
июнь	46293.1	88.2	108.7	37325.5	88.4	108.7
II квартал	133981.6	90.9	95.5	106953.9	90.9	95.0
I полугодие	269416.8	102.5	х	215559.3	101.4	х
июль	48083.9	92.7	105.0	39170.5	93.1	106.1
август	49093.3	95.1	102.7	39971.9	96.0	102.6
сентябрь	49721.8	95.1	101.5	40766.6	97.0	102.2
III квартал	146899.0	94.3	111.7	119909.0	95.4	114.2
январь-сентябрь	416315.8	99.3	х	335468.3	99.1	х
октябрь	51412.0	100.3	103.3	39772.7	99.8	97.5
ноябрь	47912.6	94.5	92.4	39645.5	96.7	98.9
январь-ноябрь	515640.4	99.0	х	414886.5	98.9	х
декабрь	52225.9	94.7	108.2	42232.7	96.0	105.8
IV квартал	151550.5	96.4	102.6	121650.9	97.4	100.9
год	567866.3	98.5	х	457119.2	98.6	х

	Оборот оптовой торговли			в том числе оборот оптовой торговли организаций оптовой торговли		
	млн рублей	в % к		млн рублей	в % к	
		соответствующему периоду предыдущего года	предыдущему периоду		соответствующему периоду предыдущего года	предыдущему периоду
2023						
январь	39704.1	96.6	75.9	32355.7	99.7	76.5
февраль	44339.4	104.2	111.0	36185.9	104.5	111.1
март	55741.7	100.6	128.1	45435.4	102.3	127.9
I квартал	139785.2	100.5	91.5	113977.0	102.2	93.0
апрель	53461.6	118.9	94.1	43495.1	123.6	93.9
май	55204.1	128.7	103.2	44554.9	128.8	102.4
июнь	58192.2	123.6	104.4	47163.5	124.2	104.9
II квартал	166857.9	123.6	117.8	135213.5	125.4	117.1
I полугодие	306643.1	112.0	x	249190.5	113.7	x
июль ¹⁾	56709.4	113.5	96.4	46511.0	114.2	97.6
август ¹⁾	62407.7	120.8	109.4	51734.0	123.0	110.6
сентябрь ¹⁾	62330.7	114.5	96.1	50883.8	114.0	94.7
III квартал¹⁾	181447.8	116.3	105.1	149128.8	117.1	106.6
январь-сентябрь¹⁾	488090.9	113.5	x	398319.3	114.9	x
октябрь ¹⁾	60930.6	105.5	95.2	49282.5	110.3	94.3
ноябрь	59934.2	110.3	96.7	49050.8	109.1	97.8
январь-ноябрь	608955.7	112.4	x	496652.6	113.9	x

¹⁾ Данные изменены за счет уточнения объемов оборота оптовой торговли по итогам разработки квартальных форм.

В ноябре 2023 г. оборот оптовой торговли на 81.8 процента формировался организациями оптовой торговли (в ноябре 2022 г. – на 82.7%), оборот которых составил 49050.8 млн рублей, или 109.1 процента (в сопоставимых ценах) к ноябрю 2022 г.

**Структура оборота оптовой торговли
по видам деятельности организаций оптовой торговли
(без субъектов малого предпринимательства и организаций
со средней численностью работников до 15 человек,
не являющихся субъектами малого предпринимательства;
в процентах к итогу, в фактических ценах)**

	Ноябрь 2023	<u>Справочно</u> ноябрь 2022
Организации, осуществляющие оптовую торговлю, включая торговлю через агентов, кроме торговли автотранспортными средствами и мотоциклами	100	100
в том числе осуществлявшие оптовую торговлю:		
через агентов (за вознаграждение или на договорной основе)	0.3	0.1
сельскохозяйственным сырьем и живыми животными	-	-
пищевыми продуктами, напитками и табачными изделиями	30.8	32.0
из них:		
мясом и мясными продуктами	1.2	0.8
молочными продуктами, яйцами и пищевыми маслами и жирами	1.1	-
напитками	14.5	12.8
табачными изделиями	9.1	9.8
непродовольственными потребительскими товарами	12.6	16.0
из них:		
бытовыми электротоварами	0.2	0.2
фармацевтической продукцией и изделиями, применяемыми в медицинских целях	10.8	12.7
прочими бытовыми товарами	0.1	2.2
информационным и коммуникационным оборудованием	3.2	-
машинами и оборудованием	8.2	2.6
несельскохозяйственными промежуточными продуктами, отходами и ломом	44.1	43.8
из них:		
твердым, жидким и газообразным топливом и подобными продуктами	35.1	38.0
металлами и металлическими рудами	5.3	3.3
лесоматериалами, строительными материалами и санитарно-техническим оборудованием	1.6	0.6
неспециализированную	0.8	5.5

IV. ЦЕНЫ

Индексы цен и тарифов (на конец периода; в процентах)

	К предыдущему месяцу			Ноябрь 2023 к		Январь-ноябрь 2023 к январю-ноябрю 2022	Справочно ноябрь 2022 к декабрю 2021
	сентябрь 2023	октябрь 2023	ноябрь 2023	декабрю 2022	ноябрю 2022		
Индекс потребительских цен	100.4	100.4	100.7	105.2	106.0	105.0	110.7
Индекс цен производителей промышленных товаров ¹⁾	101.0	101.2	102.4	109.9	107.9	103.1	108.8
Индекс цен производителей сельскохозяйственной продукции	99.1	107.6	103.5	100.8	105.5	105.0	93.5
Индекс цен на продукцию (затраты, услуги) инвестиционного назначения ²⁾	100.9	100.8	98.6	110.6	110.6	110.2	116.3
Индекс тарифов на грузовые перевозки	100.0	100.0	100.0	110.2	110.2	114.8	118.3

¹⁾ На товары, предназначенные для реализации на внутреннем рынке.

²⁾ С апреля 2022 г. по март 2023 г. данные рассчитаны без учета влияния валютного курса на цены приобретения импортных машин и оборудования инвестиционного назначения.

Индексы потребительских цен и цен производителей промышленных товаров (на конец месяца; в процентах к предыдущему месяцу)

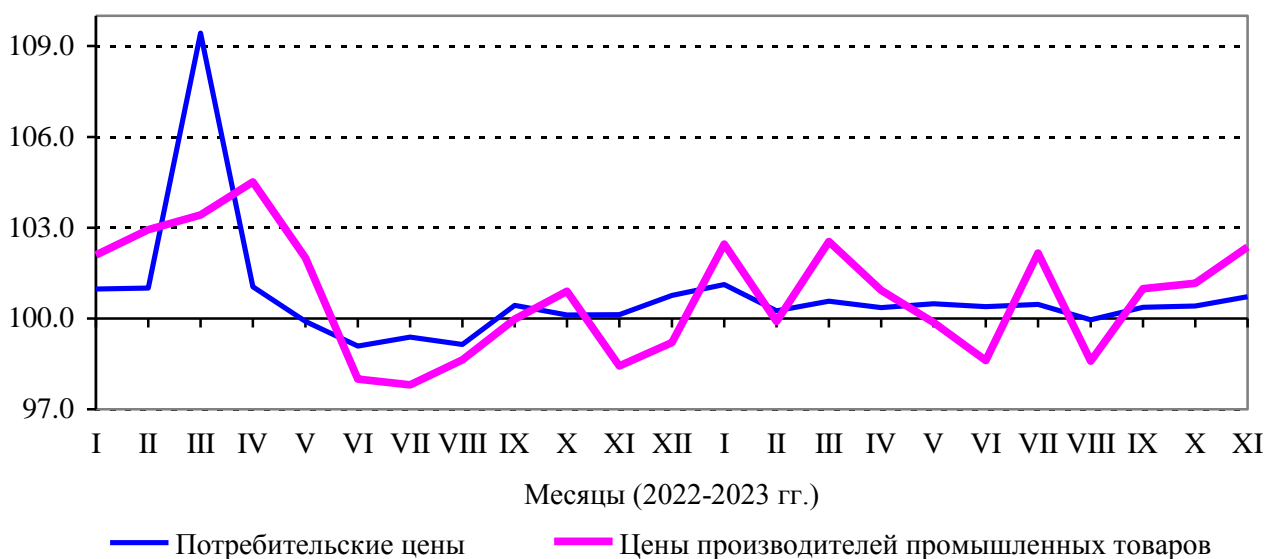

1. ПОТРЕБИТЕЛЬСКИЕ ЦЕНЫ

В ноябре 2023 г. индекс потребительских цен по отношению к предыдущему месяцу составил 100.7 процента, в том числе на продовольственные товары – 101.2, непродовольственные товары – 99.9, услуги – 100.9 процента.

Индексы потребительских цен и тарифов на товары и услуги (на конец периода; в процентах)

	Всего		в том числе на					
	к преды- дущему периоду	к декабрю предыду- щего года	продовольственные товары		непродовольственные товары		услуги	
			к преды- дущему периоду	к декабрю предыду- щего года	к преды- дущему периоду	к декабрю предыду- щего года	к преды- дущему периоду	к декабрю предыду- щего года
2022								
январь	101.0	101.0	101.3	101.3	100.9	100.9	100.6	100.6
февраль	101.0	102.0	101.2	102.5	101.1	102.1	100.7	101.3
март	109.4	111.6	107.6	110.3	115.8	118.2	104.5	105.9
I квартал	111.6	111.6	110.3	110.3	118.2	118.2	105.9	105.9
апрель	101.1	112.8	102.7	113.3	99.4	117.5	101.0	106.9
май	99.9	112.7	100.6	114.0	99.8	117.3	99.0	105.8
июнь	99.1	111.7	98.2	111.9	99.3	116.5	100.0	105.8
II квартал	100.0	111.7	101.5	111.9	98.6	116.5	99.9	105.8
июль	99.4	111.0	98.5	110.2	99.6	116.1	100.3	106.1
август	99.1	110.0	98.0	108.0	99.6	115.6	100.2	106.3
сентябрь	100.4	110.5	100.1	108.1	100.1	115.7	101.2	107.6
III квартал	99.0	110.5	96.6	108.1	99.3	115.7	101.7	107.6
октябрь	100.1	110.6	99.7	107.7	100.1	115.8	100.7	108.4
ноябрь	100.1	110.7	100.8	108.6	99.8	115.6	99.6	108.0
декабрь	100.8	111.6	100.1	108.7	99.6	115.1	103.1	111.4
IV квартал	101.0	111.6	100.6	108.7	99.5	115.1	103.5	111.4
2023								
январь	101.1	101.1	101.4	101.4	100.0	100.0	102.0	102.0
февраль	100.3	101.4	100.8	102.1	99.9	99.9	100.0	102.0
март	100.6	102.0	100.1	102.2	100.1	99.9	101.7	103.7
I квартал	102.0	102.0	102.2	102.2	99.9	99.9	103.7	103.7
апрель	100.4	102.3	100.2	102.3	100.1	100.0	100.9	104.6
май	100.5	102.8	99.2	101.5	100.6	100.6	102.0	106.6
июнь	100.4	103.2	99.8	101.3	100.5	101.1	101.0	107.6
II квартал	101.3	103.2	99.1	101.3	101.2	101.1	103.8	107.6

	Всего		в том числе на					
	к предыдущему периоду	к декабрю предыдущего года	продовольственные товары		непродовольственные товары		услуги	
			к предыдущему периоду	к декабрю предыдущего года	к предыдущему периоду	к декабрю предыдущего года	к предыдущему периоду	к декабрю предыдущего года
июль	100.5	103.7	100.9	102.1	100.1	101.2	100.3	108.0
август	100.0	103.7	99.8	101.9	100.8	102.1	99.4	107.3
сентябрь	100.4	104.0	100.9	102.8	100.7	102.7	99.5	106.8
III квартал	100.8	104.0	101.5	102.8	101.6	102.7	99.2	106.8
октябрь	100.4	104.5	100.9	103.8	100.0	102.7	100.2	107.0
ноябрь	100.7	105.2	101.2	105.0	99.9	102.6	100.9	108.0

Индексы потребительских цен (на конец месяца; в процентах к декабрю предыдущего года)

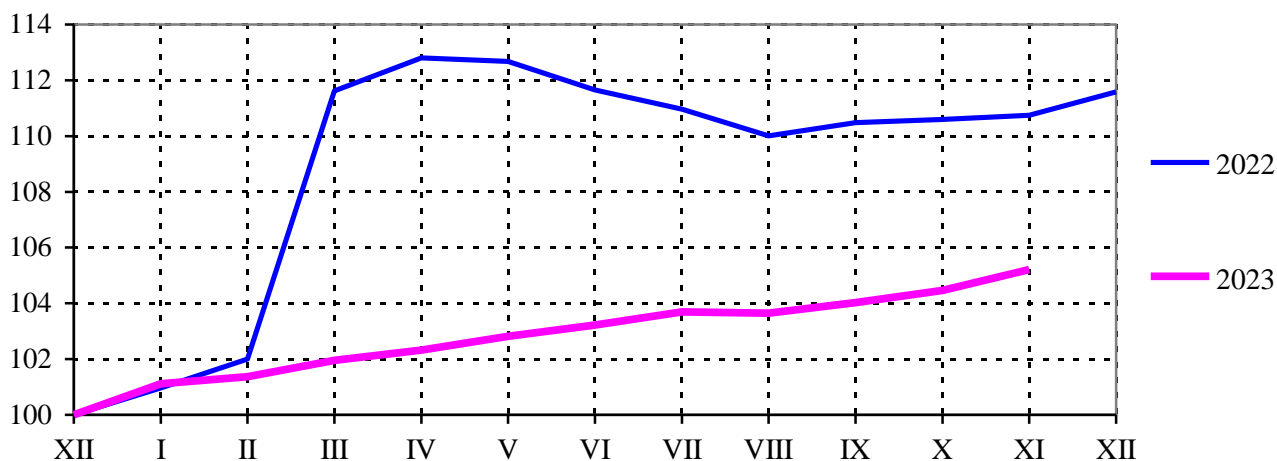

В ноябре 2023 г. по отношению к предыдущему месяцу индекс цен на **продовольственные товары**, включая алкогольные напитки, составил 101.2 процента (в ноябре 2022 г. – 100.8%).

Индексы цен на отдельные группы и виды продовольственных товаров (на конец периода; в процентах)

	К предыдущему месяцу			Ноябрь 2023 к		Январь-ноябрь 2023 к январю-ноябрю 2022	Справочно ноябрь 2022 к декабрю 2021
	сентябрь 2023	октябрь 2023	ноябрь 2023	декабрю 2022	ноябрю 2022		
Продовольственные товары без алкогольных напитков	101.0	101.0	101.4	105.3	105.4	102.4	108.7
хлеб и хлебобулочные изделия	100.8	102.3	100.3	106.4	105.6	103.6	107.9

	К предыдущему месяцу			Ноябрь 2023 к		Январь-ноябрь 2023 к январю-ноябрю 2022	Справочно ноябрь 2022 к декабрю 2021
	сентябрь 2023	октябрь 2023	ноябрь 2023	декабрю 2022	ноябрю 2022		
мука	105.0	98.1	95.2	89.7	85.8	93.2	107.0
крупа и бобовые	101.2	98.8	100.2	91.4	91.1	87.1	110.9
макаронные изделия	92.5	100.8	100.9	92.9	94.0	95.2	105.7
мясо и птица	103.4	101.8	100.6	117.6	117.6	104.2	101.1
рыба и морепродукты	99.9	100.8	101.9	104.7	107.3	104.3	108.6
молоко и молочная продукция	99.6	99.7	100.7	97.8	98.9	101.3	110.3
сыр	101.9	98.8	100.2	99.1	103.9	102.8	106.6
масло сливочное	101.1	103.1	97.7	97.2	99.6	100.7	115.8
масло подсолнечное	108.9	102.8	97.3	102.0	101.2	94.1	104.0
яйца	110.8	108.9	115.0	133.7	135.9	101.3	88.8
сахар-песок	100.1	99.5	94.1	110.8	107.2	94.0	117.4
кондитерские изделия	98.2	101.2	99.9	99.6	97.9	105.1	122.4
плодоовощная продукция	103.4	101.4	105.2	118.3	121.5	105.8	95.3
Алкогольные напитки	99.5	100.6	99.2	102.6	102.5	101.9	107.3

Стоимость условного (минимального) набора продуктов питания, используемого для межрегиональных сопоставлений покупательной способности населения, по Ярославской области на конец ноября 2023 г. составила 5188.18 рубля в расчете на месяц и выросла по сравнению с предыдущим месяцем на 0.6 процента (в ноябре 2022 г. – относительно предыдущего месяца не изменилась).

Средние цены на отдельные продукты питания на потребительском рынке представлены ниже:

(на конец месяца; рублей за килограмм)

	Март 2023	Июнь 2023	Сентябрь 2023	Октябрь 2023	Ноябрь 2023	Справочно ноябрь 2022
Говядина (кроме бескостного мяса)	512.68	508.45	510.83	530.95	548.89	496.9
Рыба мороженая неразделанная	175.30	181.16	176.82	177.64	181.77	168.05
Масло сливочное	827.60	815.82	811.19	843.25	806.50	821.79
Масло подсолнечное, за литр	115.94	117.08	125.35	128.81	125.26	123.79
Молоко питьевое цельное пастеризованное, за литр	66.16	64.96	64.55	65.14	64.64	63.19
Сыры твердые, полутвердые, мягкие	705.33	716.09	706.07	692.98	700.36	666.56
Яйца, за десяток	75.05	71.36	78.67	85.69	98.54	72.13
Сахар-песок	57.51	67.42	73.44	73.05	68.72	64.87
Мука пшеничная	46.72	44.15	45.54	44.67	42.54	49.60

	Март 2023	Июнь 2023	Сентябрь 2023	Октябрь 2023	Ноябрь 2023	Справочно ноябрь 2022
Хлеб ржано-пшеничный	51.13	50.67	53.44	53.47	53.55	52.79
Хлеб и булочные изделия из пшеничной муки различных сортов	81.57	81.69	81.55	80.52	80.78	82.50
Макаронные изделия	108.32	109.50	102.67	101.52	102.91	108.26
Рис	105.20	106.33	111.75	110.65	111.54	108.70
Картофель	29.33	42.72	23.78	20.48	20.75	27.74
Капуста свежая	22.84	59.47	26.12	24.90	26.03	18.48
Лук репчатый	56.71	62.76	33.49	35.60	35.44	29.90
Яблоки	108.42	122.79	127.70	120.56	114.33	96.31
Водка, за литр	665.28	661.68	662.36	678.67	659.88	638.29

Индекс цен на **непродовольственные товары** составил в ноябре 2023 г. 99.9 процента (в ноябре 2022 г. – 99.8%).

Индексы цен на отдельные группы непродовольственных товаров
(на конец периода; в процентах)

	К предыдущему месяцу			Ноябрь 2023 к		Январь- ноябрь 2023 к январю- ноябрю 2022	Справочно ноябрь 2022 к декабрю 2021
	сентябрь 2023	октябрь 2023	ноябрь 2023	декабрю 2022	ноябрю 2022		
Ткани	100.6	99.2	100.0	102.7	102.7	109.8	119.5
Одежда и белье	100.4	100.3	99.8	100.1	100.2	99.9	104.7
Обувь	102.0	96.0	95.7	93.1	90.7	96.2	105.7
Моющие и чистящие средства	101.0	98.0	98.7	94.9	95.7	105.5	130.6
Табачные изделия	100.4	99.6	100.0	104.7	105.5	109.1	110.5
Мебель	100.5	101.8	100.0	102.5	101.8	98.2	113.7
Электротовары	99.6	101.2	99.6	96.9	96.9	95.1	111.3
Бумажно-беловые товары	100.8	99.3	98.2	97.7	99.0	106.6	131.2
Телерадиотовары	96.5	107.0	101.8	90.7	88.7	81.0	104.6
Персональные компьютеры	101.0	99.0	101.0	98.8	95.4	88.4	94.8
Строительные материалы	101.5	99.9	99.8	106.5	104.9	94.3	99.0
Медикаменты	101.5	101.0	100.5	106.9	107.4	106.2	110.0
Легковые автомобили	101.0	100.1	102.4	108.8	107.9	106.4	138.5
Дизельное топливо	103.5	99.3	100.0	107.4	109.1	109.5	108.2
Бензин	101.3	99.0	99.9	107.3	107.4	103.9	101.2

Индекс цен на услуги в ноябре 2023 г. составил 100.9 процента (в ноябре 2022 г. – 99.6%).

Индексы цен на отдельные группы и виды услуг
(на конец периода; в процентах)

	К предыдущему месяцу			Ноябрь 2023 к		Январь-ноябрь 2023 к январю-ноябрю 2022	Справочно ноябрь 2022 к декабрю 2021
	сентябрь 2023	октябрь 2023	ноябрь 2023	декабрю 2022	ноябрю 2022		
Услуги организаций ЖКХ, оказываемые населению	100.0	100.0	100.0	100.9	108.9	110.5	103.4
Жилищные (без аренды квартир у частных лиц)	100.0	100.0	100.0	103.3	108.9	108.9	102.2
оплата жилья в домах государственного и муниципального жилищных фондов	100.0	100.0	100.0	100.0	106.2	106.3	100.5
содержание и ремонт жилья для граждан собственников жилья в результате приватизации	100.0	100.0	100.0	100.0	109.1	109.4	100.4
услуги по эксплуатации домов ЖК, ЖСК, ТСЖ	100.0	100.0	100.0	106.1	106.1	104.0	106.5
взносы на капитальный ремонт	100.0	100.0	100.0	110.0	110.0	110.1	104.6
Коммунальные услуги	100.0	100.0	100.0	100.0	109.0	111.3	103.9
обращение с ТКО	100.0	100.0	100.0	100.0	109.0	109.0	100.0
отопление	100.0	100.0	100.0	100.0	108.8	111.3	104.3
водоснабжение холодное	100.0	100.0	100.0	100.0	110.4	113.1	104.7
водоотведение	100.0	100.0	100.0	100.0	108.8	110.8	103.4
горячее водоснабжение	100.0	100.0	100.0	100.0	108.6	111.1	104.3
газоснабжение	100.0	100.0	100.0	100.0	108.5	110.3	103.0
электроснабжение	100.0	100.0	100.0	100.0	109.2	111.8	104.6
Услуги гостиниц и прочих мест проживания	99.9	91.3	97.7	107.1	111.3	110.7	102.8
Медицинские услуги	100.2	100.2	100.2	107.4	107.9	111.5	118.1
Услуги пассажирского транспорта	99.0	98.1	104.0	116.0	121.5	117.1	98.4
из них городской пассажирский транспорт	100.0	101.4	101.8	113.9	115.1	112.4	99.0
Услуги телекоммуникационные ¹⁾	105.6	101.4	100.0	108.2	107.8	111.3	113.1
Услуги организаций культуры	102.4	100.0	101.1	102.0	121.9	118.6	95.7
Санаторно-оздоровительные услуги	98.5	101.7	100.0	109.7	113.6	113.9	109.5
Услуги дошкольного воспитания	112.5	100.0	100.0	114.8	117.0	109.2	102.9
Услуги платного образования	106.2	100.0	100.0	106.3	106.3	105.0	105.7

	К предыдущему месяцу			Ноябрь 2023 к		Январь-ноябрь 2023 к январю-ноябрю 2022	Справочно ноябрь 2022 к декабрю 2021
	сентябрь 2023	октябрь 2023	ноябрь 2023	декабрю 2022	ноябрю 2022		
Бытовые услуги	100.4	100.6	100.6	106.2	106.3	107.2	110.2
Услуги в сфере зарубежного туризма	89.2	80.8	97.9	128.6	109.1	121.9	135.8
Экскурсионные услуги	81.5	100.0	101.5	120.1	120.1	135.5	114.8
Услуги банков	101.2	109.9	105.6	132.9	136.9	108.5	116.9
Ветеринарные услуги	100.9	102.8	100.0	106.8	106.8	109.3	116.8
Услуги физкультуры и спорта	101.4	100.0	100.0	101.5	102.8	101.2	101.8
Услуги страхования	100.0	100.0	100.0	97.5	97.5	111.8	130.4

¹⁾ В 2022 г. – услуги связи (включая почтовые услуги).

2. ЦЕНЫ ПРОИЗВОДИТЕЛЕЙ

Индекс цен производителей промышленных товаров в ноябре 2023 г., относительно предыдущего месяца, по предварительным данным, составил 102.4 процента, в том числе индекс цен на продукцию добычи полезных ископаемых – 100.0, обрабатывающих производств – 102.8, обеспечения электрической энергией, газом и паром; кондиционирования воздуха – 98.5, водоснабжения; водоотведения, организации сбора и утилизации отходов, деятельности по ликвидации загрязнений – 100.0 процента.

Индекс цен производителей промышленных товаров (на конец периода; в процентах)

	Всего		в том числе по видам деятельности					
	к предыдущему периоду	к декабрю предыдущего года	обрабатывающие производства		обеспечение электрической энергией, газом и паром; кондиционирование воздуха		водоснабжение; водоотведение, организация сбора и утилизации отходов, деятельность по ликвидации загрязнений	
			к предыдущему периоду	к декабрю предыдущего года	к предыдущему периоду	к декабрю предыдущего года	к предыдущему периоду	к декабрю предыдущего года
2022								
январь	102.1	102.1	102.4	102.4	98.9	98.9	100.0	100.0
февраль	102.9	105.1	103.0	105.6	102.3	101.2	100.0	100.0
март	103.4	108.6	103.7	109.5	101.1	102.3	100.0	100.0
I квартал	108.6	108.6	109.5	109.5	102.3	102.3	100.0	100.0
апрель	104.5	113.5	105.3	115.3	97.2	99.4	100.0	100.0
май	102.0	115.8	102.1	117.7	101.9	101.3	100.0	100.0
июнь	98.0	113.5	97.9	115.2	99.2	100.5	100.0	100.0

	Всего		в том числе по видам деятельности					
	к преды- дущему периоду	к декабрю преды- дущего года	обрабатывающие производства		обеспечение электрической энергией, газом и паром; кондиционирование воздуха		водоснабжение; водоотведение, организация сбора и утилизации отходов, деятельность по ликвидации загрязнений	
			к преды- дущему периоду	к декабрю предыду- щего года	к преды- дущему периоду	к декабрю предыду- щего года	к преды- дущему периоду	к декабрю предыду- щего года
II квартал	104.5	113.5	105.2	115.2	98.3	100.5	100.0	100.0
июль	97.8	111.1	97.4	112.2	101.0	101.5	104.7	104.7
август	98.6	109.6	98.0	109.9	105.0	106.6	100.0	104.7
сентябрь	100.0	109.5	100.1	110.0	99.0	105.5	100.0	104.7
III квартал	96.5	109.5	95.5	110.0	105.0	105.5	104.7	104.7
октябрь	100.9	110.5	101.0	111.1	100.3	105.8	100.0	104.7
ноябрь	98.4	108.8	98.3	109.2	99.1	104.9	100.0	104.7
декабрь	99.2	107.9	99.1	108.2	99.3	104.1	105.3	110.3
IV квартал	98.5	107.9	98.4	108.2	98.7	104.1	105.3	110.3
2023								
январь	102.5	102.5	102.1	102.1	107.3	107.3	100.0	100.0
февраль	99.9	102.4	99.9	102.0	100.1	107.4	100.0	100.0
март	102.5	105.0	102.7	104.8	101.6	109.1	100.0	100.0
I квартал	105.0	105.0	104.8	104.8	109.1	109.1	100.0	100.0
апрель	100.9	106.0	101.1	106.0	99.4	108.5	100.0	100.0
май	99.9	105.8	99.9	105.9	99.3	107.7	100.0	100.0
июнь	98.6	104.3	98.4	104.1	100.6	108.3	100.0	100.0
II квартал	99.4	104.3	99.4	104.1	99.2	108.3	100.0	100.0
июль	102.2	106.6	102.4	106.6	101.1	109.4	100.0	100.0
август	98.6	105.1	98.4	104.8	100.3	109.7	100.0	100.0
сентябрь	101.0	106.1	101.2	106.1	99.0	108.6	100.0	100.0
III квартал	101.7	106.1	101.9	106.1	100.3	108.6	100.0	100.0
октябрь	101.2	107.4	101.2	107.4	101.0	109.6	100.0	100.0
ноябрь	102.4	109.9	102.8	110.4	98.5	108.0	100.0	100.0

**Индексы цен производителей промышленных товаров
по видам экономической деятельности
(на конец периода; в процентах)**

	К предыдущему месяцу			Ноябрь 2023 к		Январь- ноябрь 2023 к январю- ноябрю 2022	Справочно ноябрь 2022 к декабрю 2021
	сентябрь 2023	октябрь 2023	ноябрь 2023	декабрю 2022	ноябрю 2022		
Добыча полезных ископаемых	100.0	100.0	100.0	96.3	94.8	98.7	138.0
добыча камня, песка и глины	100.0	100.0	100.0	96.3	94.8	98.7	138.0
Обрабатывающие производства	101.2	101.2	102.8	110.4	108.1	102.3	109.2
производство пищевых продуктов	101.6	101.4	100.3	104.3	105.3	102.9	108.7
производство напитков	98.9	100.8	99.9	94.4	97.4	107.4	127.9
производство текстильных изделий	100.0	100.0	100.0	100.0	100.0	96.2	100.3
производство одежды	104.7	109.6	109.6	126.1	124.1	114.0	143.6
производство кожи и изделий из кожи	100.0	100.0	100.0	104.3	104.3	105.6	114.3
обработка древесины, производство изделий из дерева и пробки, кроме мебели	97.9	96.5	98.3	111.0	111.1	75.7	57.4
производство бумаги и бумажных изделий	100.3	108.4	117.6	104.6	100.6	75.6	83.4
производство нефтепродуктов	98.0	99.8	100.3	118.7	121.6	120.1	112.0
производство химических средств и химических продуктов	100.8	101.6	100.4	104.8	105.6	106.7	149.1
производство лекарствен- ных средств и материа- лов, применяемых в медицинских целях	103.8	104.2	120.5	131.2	104.8	103.8	114.7
производство резиновых и пластмассовых изделий	102.6	99.2	98.3	112.5	108.3	100.4	104.5
производство прочей неметаллической минеральной продукции	100.3	101.2	97.5	114.2	113.4	94.7	83.0
производство готовых металлических изделий, кроме машин и оборудования	100.0	100.0	100.0	100.0	100.0	100.2	104.7

	К предыдущему месяцу			Ноябрь 2023 к		Январь-ноябрь 2023 к январю-ноябрю 2022	Справочно ноябрь 2022 к декабрю 2021
	сентябрь 2023	октябрь 2023	ноябрь 2023	декабрю 2022	ноябрю 2022		
производство компьютеров, электронных и оптических изделий	100.0	100.0	100.0	100.0	100.0	110.3	122.7
производство электрического оборудования	104.1	102.4	101.4	125.3	132.6	104.4	97.1
производство машин и оборудования, не включенных в другие группировки	100.0	100.0	105.5	106.8	103.9	91.4	93.3
производство автотранспортных средств, прицепов и полуприцепов	103.1	100.4	100.2	111.8	111.3	106.5	117.1
производство железнодорожных локомотивов и подвижного состава	100.0	100.0	100.0	99.8	99.8	101.3	112.7
производство мебели	100.0	100.0	104.1	104.1	104.1	107.3	138.2
производство прочих готовых изделий	97.9	108.6	108.2	120.1	119.9	114.6	120.9
Обеспечение электрической энергией, газом и паром; кондиционирование воздуха	99.0	101.0	98.5	108.0	107.1	110.3	104.9
производство, передача и распределение электроэнергии	98.3	102.1	96.9	109.0	107.8	110.7	104.3
производство и распределение газообразного топлива	100.0	100.0	100.0	106.2	106.2	106.8	101.9
производство, передача и распределение пара и горячей воды; кондиционирование воздуха	99.8	99.5	100.9	106.8	106.3	110.0	106.4
Водоснабжение; водоотведение, организация сбора и утилизации отходов, деятельность по ликвидации загрязнений	100.0	100.0	100.0	100.0	105.4	108.0	104.7

**Динамика цен производителей промышленных товаров
и потребительских цен**
(на конец месяца; в процентах к декабрю 2021 г.)

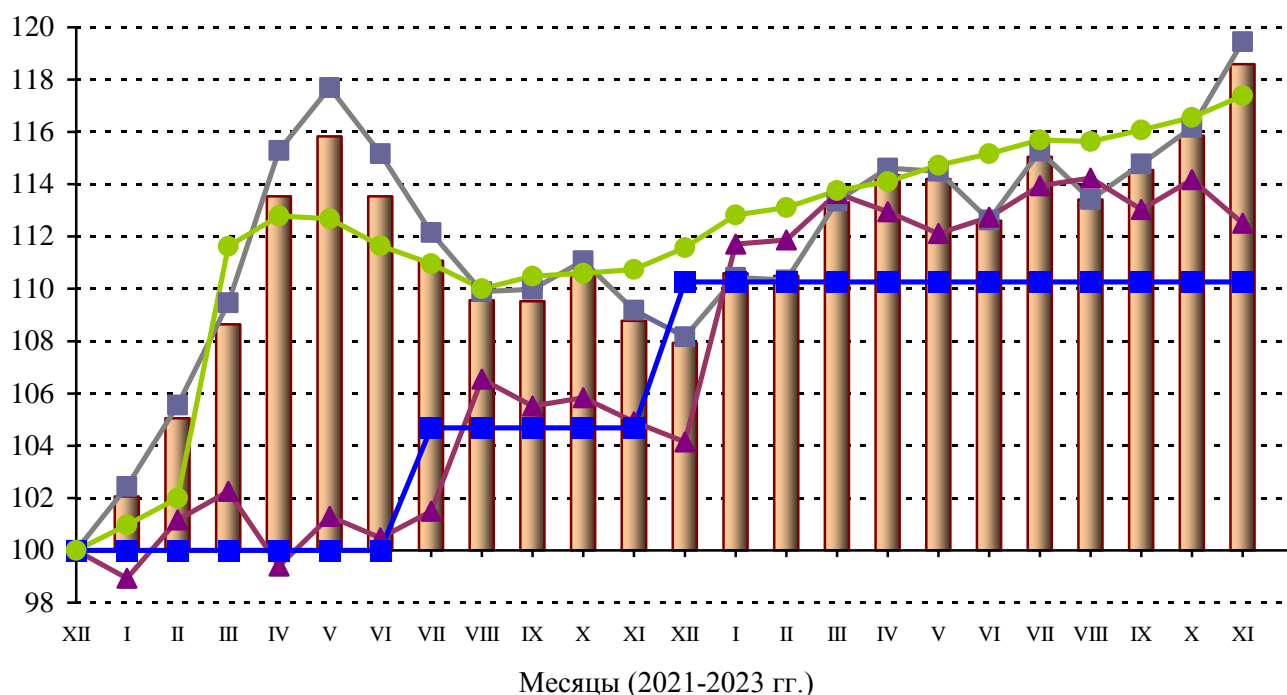

Цены производителей промышленных товаров

в том числе:

— обрабатывающие производства

— обеспечение электрической энергией, газом и паром; кондиционирование воздуха

— водоснабжение; водоотведение, организация сбора и утилизации отходов, деятельность по ликвидации загрязнений

— потребительские цены

**Индекс цен на приобретенные промышленными организациями
отдельные виды энергоресурсов**
(на конец периода; в процентах)

	К предыдущему месяцу			Октябрь 2023 к		Январь- октябрь 2023 к январю- октябрю 2022	Справочно октябрь 2022 к декабрю 2021
	август 2023	сентябрь 2023	октябрь 2023	декабрю 2022	октябрю 2022		
Электроэнергия	98.2	97.6	104.0	106.9	107.4	106.2	103.1
Пар и горячая вода	100.3	99.9	96.4	104.6	104.1	105.6	106.6
Бензин автомобильный	102.9	101.3	99.1	107.3	108.0	102.4	99.6
Топливо дизельное	107.5	104.6	104.8	115.2	120.6	106.7	101.9

	К предыдущему месяцу			Октябрь 2023 к		Январь-октябрь 2023 к январю-октябрю 2022	Справочно октябрь 2022 к декабрю 2021
	август 2023	сентябрь 2023	октябрь 2023	декабрю 2022	октябрю 2022		
Мазут топочный	100.0	101.1	в 2.2 р.	в 2.7 р.	в 2.3 р.	77.0	63.6
Масла нефтяные смазочные	99.1	102.3	100.4	92.9	86.6	78.9	101.2
Пропан и бутан, сжиженные	100.0	100.0	106.1	105.9	105.5	86.0	97.5
Газ горючий природный	98.6	100.2	101.7	99.2	108.2	111.8	103.1
Уголь	100.0	100.0	105.0	131.3	123.6	98.0	85.7

Индекс закупочных цен на мясо
(на конец периода; в процентах)

	К предыдущему месяцу			Октябрь 2023 к		Январь-октябрь 2023 к январю-октябрю 2022	Справочно октябрь 2022 к декабрю 2021
	август 2023	сентябрь 2023	октябрь 2023	декабрю 2022	октябрю 2022		
Мясо крупного рогатого скота замороженное	109.4	101.0	120.8	120.2	123.1	99.1	97.0
Свинина замороженная	121.6	102.2	100.6	134.5	129.1	113.6	103.8
Мясо птицы охлажденное	100.0	100.0	127.6	165.0	158.2	128.4	134.9

В октябре 2023 г. **индекс цен приобретения зерна** перерабатывающими организациями области составил по отношению к предыдущему месяцу 84.3 процента, по отношению к октябрю 2022 г. – 81.9 процента.

Индекс цен приобретения зерна (на конец периода; в процентах)

	Всего		в том числе по видам деятельности					
	к преды- дущему периоду	к декабрю преды- дущего года	пшеница		кукуруза		ячмень	
			к преды- дущему периоду	к декабрю предыду- щего года	к преды- дущему периоду	к декабрю предыду- щего года	к преды- дущему периоду	к декабрю предыду- щего года
2022								
январь	103.3	103.3	99.6	99.6	97.7	97.7	106.3	106.3
февраль	99.8	103.1	100.3	99.8	100.0	97.7	99.5	105.8
март	98.4	101.4	98.6	98.5	100.0	97.7	98.1	103.8
I квартал	101.4	101.4	98.5	98.5	97.7	97.7	103.8	103.8
апрель	103.4	104.9	100.9	99.4	102.2	99.9	105.2	109.1
май	103.3	108.3	100.8	100.2	101.6	101.4	105.0	114.5
июнь	102.9	111.4	100.9	101.1	97.5	98.9	104.4	119.6
II квартал	109.9	111.4	102.7	101.1	101.2	98.9	115.2	119.6
июль	98.3	109.5	91.8	92.8	99.8	98.7	102.0	122.0
август	94.4	103.4	86.7	80.4	100.0	98.7	98.2	119.7
сентябрь	91.8	94.9	91.1	73.3	100.0	98.7	91.6	109.7
III квартал	85.1	94.9	72.5	73.3	99.8	98.7	91.7	109.7
октябрь	96.5	91.5	101.0	74.0	94.6	93.3	94.8	103.9
ноябрь	98.2	89.9	97.7	72.3	87.9	82.1	99.0	102.9
декабрь	97.6	87.7	100.1	72.4	99.4	81.6	96.3	99.1
IV квартал	92.5	87.7	98.8	72.4	82.7	81.6	90.3	99.1
2023								
январь	101.4	101.4	97.3	97.3	99.9	99.9	103.1	103.1
февраль	99.3	100.7	99.1	96.4	100.0	99.9	99.4	102.5
март	98.6	99.3	98.6	95.1	100.0	99.9	98.5	101.0
I квартал	99.3	99.3	95.1	95.1	99.9	99.9	101.0	101.0
апрель	95.2	94.5	99.5	94.6	100.0	99.9	93.3	94.2
май	101.3	95.7	95.4	90.2	100.0	99.9	103.7	97.6
июнь	101.4	97.0	100.2	90.4	100.0	99.9	101.9	99.5
II квартал	97.7	97.0	95.1	90.4	100.0	99.9	98.5	99.5
июль	99.2	96.3	101.0	91.4	100.0	99.9	98.5	98.0
август	102.4	98.6	102.9	94.1	100.0	99.9	102.4	100.4
сентябрь	102.8	101.3	98.8	92.9	100.0	99.9	104.4	104.8
III квартал	104.4	101.3	102.7	92.9	100.0	99.9	105.3	104.8
октябрь	84.3	85.4	89.8	83.4	95.8	95.7	81.8	85.7

В ноябре 2023 г. индекс цен производителей сельскохозяйственной продукции по отношению к предыдущему месяцу составил 103.5 процента, в том числе на продукцию растениеводства – 98.7, на продукцию животноводства – 104.0 процента.

Индексы цен производителей сельскохозяйственной продукции
(на конец периода; в процентах)

	Всего		в том числе на продукцию			
	к предыдущему периоду	к декабрю предыдущего года	растениеводства		животноводства	
			к предыдущему периоду	к декабрю предыдущего года	к предыдущему периоду	к декабрю предыдущего года
2022						
январь	98.2	98.2	137.9	137.9	91.7	91.7
февраль	102.7	100.8	100.2	138.2	103.3	94.7
март	105.4	106.3	109.0	150.6	104.6	99.1
I квартал	106.3	106.3	150.6	150.6	99.1	99.1
апрель	92.5	98.3	75.4	113.5	96.8	95.8
май	94.6	93.0	101.9	115.7	93.2	89.3
июнь	97.1	90.3	81.0	93.6	100.5	89.8
II квартал	85.0	90.3	62.2	93.6	90.6	89.8
июль	93.6	84.5	88.6	83.0	94.4	84.8
август	101.1	85.4	93.9	77.9	102.2	86.7
сентябрь	95.6	81.6	60.9	47.4	100.6	87.2
III квартал	90.4	81.6	50.7	47.4	97.2	87.2
октябрь	113.6	92.7	162.5	77.1	109.2	95.3
ноябрь	100.8	93.5	89.1	68.7	102.3	97.5
декабрь	105.0	98.1	138.6	95.1	101.1	98.6
IV квартал	120.1	98.1	в 2.0 р.	95.1	113.0	98.6
2023						
январь	105.8	105.8	163.3	163.3	97.5	97.5
февраль	104.4	110.5	111.3	181.8	102.7	100.1
март	100.0	110.5	94.3	171.4	101.5	101.7
I квартал	110.5	110.5	171.4	171.4	101.7	101.7
апрель	97.6	107.9	91.3	156.5	99.2	100.8
май	93.3	100.6	87.8	137.4	94.5	95.3
июнь	93.1	93.7	72.8	100.0	97.4	92.8
II квартал	84.8	93.7	58.3	100.0	91.3	92.8
июль	98.4	92.2	87.2	87.2	100.2	92.9
август	99.1	91.4	88.0	76.8	100.6	93.5
сентябрь	99.1	90.6	90.4	69.4	100.1	93.7

	Всего		в том числе на продукцию			
	к преды- дущему периоду	к декабрю предыду- щего года	растениеводства		животноводства	
			к преды- дущему периоду	к декабрю предыду- щего года	к преды- дущему периоду	к декабрю предыду- щего года
III квартал	96.7	90.6	69.4	69.4	100.9	93.7
октябрь	107.6	97.4	113.5	78.8	106.9	100.1
ноябрь	103.5	100.8	98.7	77.7	104.0	104.2

**Индексы цен производителей
отдельных видов и групп сельскохозяйственной продукции
(на конец периода; в процентах)**

	К предыдущему месяцу			Ноябрь 2023 к		Январь- ноябрь 2023 к январю- ноябрю 2022	Справочно ноябрь 2022 к декабрю 2021
	сентябрь 2023	октябрь 2023	ноябрь 2023	декабрю 2022	ноябрю 2022		
Продукция растениеводства	90.4	113.5	98.7	77.7	108.9	115.4	68.7
Зерновые культуры	97.7	96.2	100.2	84.6	81.3	78.3	92.0
Картофель	89.0	92.9	91.9	71.4	69.6	59.1	61.9
Овощи	90.0	116.3	99.0	77.7	114.9	123.0	67.9
Продукция животноводства	100.1	106.9	104.0	104.2	105.1	103.4	97.5
Скот и птица	98.3	109.9	98.7	113.0	111.6	105.5	104.2
Молоко	100.5	101.2	102.5	93.4	93.7	97.1	113.8
Яйца	101.2	109.9	109.3	108.1	111.3	108.1	88.1

В ноябре 2023 г. **сводный индекс цен на продукцию (затраты, услуги) инвестиционного назначения**, по предварительным данным, составил 98.6 процента, в том числе индекс цен производителей на строительную продукцию – 100.7, на приобретенные машины и оборудование инвестиционного назначения – 97.3, на прочую продукцию (затраты, услуги) инвестиционного назначения – 101.0 процента.

С апреля 2022 г. по март 2023 г. информация о сводном индексе цен на продукцию (затраты, услуги) инвестиционного назначения и индексе цен приобретения машин и оборудования инвестиционного назначения рассчитана без учета влияния валютного курса на цены приобретения импортных машин и оборудования инвестиционного назначения.

**Сводный индекс цен на продукцию (затраты, услуги)
инвестиционного назначения
(на конец периода; в процентах)**

	Сводный индекс цен на продукцию (затраты, услуги) инвестиционного назначения		в том числе индекс цен					
			производителей на строительную продукцию		приобретения машин и оборудования инвестиционного назначения		на прочую продукцию (затраты, услуги) инвестиционного назначения	
	к предыдущему периоду	к декабрю предыдущего года	к предыдущему периоду	к декабрю предыдущего года	к предыдущему периоду	к декабрю предыдущего года	к предыдущему периоду	к декабрю предыдущего года
2022								
январь	101.6	101.6	100.7	100.7	102.3	102.3	99.9	99.9
февраль	101.1	102.6	100.5	101.2	101.4	103.7	101.2	101.1
март	109.0	111.9	101.8	102.9	113.7	117.9	108.2	109.4
I квартал	111.9	111.9	102.9	102.9	117.9	117.9	109.4	109.4
апрель	101.8	113.9	101.0	103.9	102.4	120.7	100.5	109.9
май	101.4	115.5	100.3	104.2	102.3	123.4	99.2	109.0
июнь	99.6	115.0	99.9	104.1	99.4	122.7	99.3	108.3
II квартал	102.8	115.0	101.1	104.1	104.1	122.7	99.0	108.3
июль	100.1	115.2	99.0	103.0	101.0	123.9	98.9	107.1
август	100.5	115.8	100.9	103.9	100.4	124.4	99.6	106.7
сентябрь	99.9	115.7	99.5	103.4	100.1	124.5	100.4	107.1
III квартал	100.6	115.7	99.3	103.4	101.4	124.5	98.9	107.1
октябрь	100.2	115.9	100.0	103.4	100.3	124.8	101.1	108.3
ноябрь	100.4	116.3	100.3	103.7	100.4	125.3	100.4	108.7
декабрь	100.0	116.3	99.9	103.6	100.0	125.3	100.8	109.5
IV квартал	100.6	116.3	100.3	103.6	100.6	125.3	102.2	109.5
2023								
январь	100.9	100.9	100.5	100.5	101.2	101.2	100.7	100.7
февраль	101.7	102.7	100.1	100.6	102.7	103.9	100.5	101.2
март	100.0	102.7	100.1	100.7	99.9	103.8	100.7	101.8
I квартал	102.7	102.7	100.7	100.7	103.8	103.8	101.8	101.8
апрель	101.7	104.4	100.9	101.7	102.2	106.1	100.2	102.1
май	99.9	104.3	100.7	102.3	99.5	105.6	99.8	101.9
июнь	101.6	105.9	100.5	102.9	102.2	107.9	100.0	101.9
II квартал	103.2	105.9	102.1	102.9	104.0	107.9	100.1	101.9
июль	102.5	108.6	100.9	103.8	103.6	111.8	100.4	102.3
август	101.6	110.3	100.6	104.4	102.3	114.3	100.1	102.4
сентябрь	100.9	111.3	100.7	105.1	101.1	115.5	100.3	102.7
III квартал	105.1	111.3	102.2	105.1	107.0	115.5	100.8	102.7
октябрь	100.8	112.2	100.8	105.9	100.8	116.4	101.1	103.9
ноябрь	98.6	110.6	100.7	106.6	97.3	113.3	101.0	105.0

**Сводные индексы цен строительной продукции
по отдельным видам экономической деятельности**
(на конец периода; в процентах)

	К предыдущему месяцу			Ноябрь 2023 к		Январь- ноябрь 2023 к январю- ноябрю 2022	Справочно ноябрь 2022 к декабрю 2021
	сентябрь 2023	октябрь 2023	ноябрь 2023	декабрю 2022	ноябрю 2022		
Всего по обследуемым видам экономической деятельности	100.7	100.8	100.7	106.6	106.5	103.6	103.7
Сельское, лесное хозяйство, охота, рыболовство и рыбоводство	101.1	100.9	100.9	109.6	109.7	105.2	102.9
Обрабатывающие производства	100.8	100.9	100.7	106.7	106.7	103.3	103.5
производство пищевых продуктов	101.1	101.0	101.0	110.0	110.0	105.4	103.5
производство бумаги и бумажных изделий	100.9	101.0	100.8	109.1	109.1	104.4	103.3
производство кокса и нефтепродуктов	100.6	100.8	100.7	106.4	106.5	103.9	104.2
производство химических веществ и химических продуктов	100.6	100.7	100.5	105.2	105.3	102.8	103.2
производство лекарственных средств и материалов, применяемых в медицинских целях	100.7	100.9	100.6	106.7	106.6	103.8	103.4
производство резиновых и пластмассовых изделий	100.6	100.7	100.8	106.4	106.4	103.1	103.0
производство машин и оборудования, не включенных в другие группировки	100.9	101.0	100.7	107.9	107.9	102.9	101.8
производство прочих транспортных средств и оборудования	100.7	100.9	100.5	106.1	105.7	102.1	102.1
Обеспечение электрической энергией, газом и паром; кондиционирование воздуха	101.0	101.1	100.7	109.5	109.5	104.4	102.0

	К предыдущему месяцу			Ноябрь 2023 к		Январь-ноябрь 2023 к январю-ноябрю 2022	Справочно ноябрь 2022 к декабрю 2021
	сентябрь 2023	октябрь 2023	ноябрь 2023	декабрю 2022	ноябрю 2022		
Водоснабжение; водоотведение, организация сбора и утилизация отходов, деятельность по ликвидации загрязнений	100.7	100.8	100.8	108.7	108.9	105.5	103.7
Строительство	100.4	100.3	100.3	102.5	102.4	101.0	102.1
Торговля оптовая и розничная; ремонт автотранспортных средств и мотоциклов	100.9	101.1	100.9	109.2	109.2	104.7	102.2
Транспортировка и хранение	100.3	100.4	100.4	102.7	102.5	101.9	104.1
Деятельность гостиниц и предприятий общественного питания	101.0	101.2	101.0	110.3	109.9	106.3	105.5
Деятельность в области информации и связи	100.8	101.0	101.0	109.8	110.1	106.6	105.3
Деятельность по операциям с недвижимым имуществом	100.8	100.8	101.2	108.7	108.1	105.2	105.4
Деятельность профессиональная, научная и техническая	100.7	101.0	100.8	108.5	108.3	104.8	104.8
Деятельность административная и сопутствующие дополнительные услуги	100.5	100.5	100.8	106.1	106.4	104.6	106.0
Государственное управление и обеспечение военной безопасности; социальное обеспечение	100.8	101.1	100.9	108.2	107.8	104.4	104.4
Деятельность в области здравоохранения и социальных услуг	100.6	101.0	100.8	107.6	107.2	104.8	105.2
Деятельность в области культуры, спорта, организации досуга и развлечений	100.7	100.9	100.8	107.7	107.5	104.8	104.8

**Индексы цен приобретения основных видов материалов
строительными организациями**
(на конец периода; в процентах)

	К предыдущему месяцу			Ноябрь 2023 к		Январь- ноябрь 2023 к январю- ноябрю 2022	Справочно ноябрь 2022 к декабрю 2021
	сентябрь 2023	октябрь 2023	ноябрь 2023	декабрю 2022	ноябрю 2022		
Кирпич керамический неогнеупорный	100.0	100.0	100.0	100.0	100.0	103.8	104.3
Цемент	100.0	100.0	100.0	100.2	99.5	101.0	104.8
Бетон готовый для заливки	101.4	99.9	100.3	114.0	118.3	110.6	100.6
Растворы строительные	97.0	100.0	100.0	100.8	100.8	101.1	100.6
Щебень	100.0	100.0	100.0	106.5	106.5	108.5	107.1
Пески природные	101.3	101.6	98.8	99.4	100.7	105.3	115.6
Сталь арматурная горячекатаная для железобетонных конструкций	103.6	109.6	98.3	130.9	121.9	84.1	66.7

Индекс тарифов на грузовые перевозки в среднем по всем видам транспорта, по отношению к предыдущему месяцу, в ноябре 2023 г., по предварительным данным, составил 100.0 процента.

**Индексы тарифов на грузовые перевозки
отдельными видами транспорта**
(на конец периода; в процентах)

	Всего		в том числе транспорт			
	к преды- дущему периоду	к декабрю предыду- щего года	железнодорожный		автомобильный	
			к преды- дущему периоду	к декабрю предыду- щего года	к преды- дущему периоду	к декабрю предыду- щего года
2022						
январь	107.4	107.4	107.4	107.4	107.5	107.5
февраль	100.0	107.4	100.0	107.4	100.0	107.5
март	100.0	107.4	100.0	107.4	100.0	107.5
I квартал	107.4	107.4	107.4	107.4	107.5	107.5
апрель	100.0	107.4	100.0	107.4	100.0	107.5
май	100.0	107.4	100.0	107.4	100.0	107.5
июнь	110.1	118.3	110.5	118.7	100.0	107.5
II квартал	110.1	118.3	110.5	118.7	100.0	107.5

	Всего		в том числе транспорт			
	к преды- дущему периоду	к декабрю предыду- щего года	железнодорожный		автомобильный	
			к преды- дущему периоду	к декабрю предыду- щего года	к преды- дущему периоду	к декабрю предыду- щего года
июль	100.0	118.3	100.0	118.7	100.0	107.5
август	100.0	118.3	100.0	118.7	100.0	107.5
сентябрь	100.0	118.3	100.0	118.7	100.0	107.5
III квартал	100.0	118.3	100.0	118.7	100.0	107.5
октябрь	100.0	118.3	100.0	118.7	100.0	107.5
ноябрь	100.0	118.3	100.0	118.7	100.0	107.5
декабрь	100.0	118.3	100.0	118.7	100.0	107.5
IV квартал	100.0	118.3	100.0	118.7	100.0	107.5
2023						
январь	110.0	110.0	110.1	110.1	107.6	107.6
февраль	100.2	110.2	100.0	110.1	105.6	113.6
март	100.0	110.2	100.0	110.1	100.0	113.6
I квартал	110.2	110.2	110.1	110.1	113.6	113.6
апрель	100.0	110.2	100.0	110.1	100.1	113.8
май	100.0	110.2	100.0	110.1	100.0	113.8
июнь	100.0	110.2	100.0	110.1	100.0	113.8
II квартал	100.0	110.2	100.0	110.1	100.1	113.8
июль	100.0	110.2	100.0	110.1	100.0	113.8
август	100.0	110.2	100.0	110.1	100.0	113.8
сентябрь	100.0	110.2	100.0	110.1	100.0	113.8
III квартал	100.0	110.2	100.0	110.1	100.0	113.8
октябрь	100.0	110.2	100.0	110.1	100.1	113.9
ноябрь	100.0	110.2	100.0	110.1	100.0	113.9

**Индексы тарифов на грузовые перевозки
по видам транспорта
(на конец периода; в процентах)**

	К предыдущему месяцу			Ноябрь 2023 к		Январь- ноябрь 2023 к январю- ноябрю 2022	Справочно ноябрь 2022 к декабрю 2021
	сентябрь 2023	октябрь 2023	ноябрь 2023	декабрю 2022	ноябрю 2022		
Грузовой транспорт – всего	100.0	100.0	100.0	110.2	110.2	114.8	118.3
железнодорожный	100.0	100.0	100.0	110.1	110.1	114.8	118.7
автомобильный	100.0	100.1	100.0	113.9	113.9	113.2	107.5

У. ФИНАНСЫ

1. ГОСУДАРСТВЕННЫЕ ФИНАНСЫ

По оперативным данным департамента финансов Ярославской области **консолидированный бюджет** области в январе-октябре 2023 г. исполнен с профицитом в сумме 7240.9 млн рублей. По сравнению с соответствующим периодом 2022 г. доходы консолидированного бюджета увеличились на 18.6 процента, расходы увеличились на 14.2 процента.

Исполнение консолидированного бюджета (миллионов рублей)

	Доходы	Расходы	Профицит, дефицит (-)
2022			
январь	6041.5	6269.9	-228.4
январь-февраль	12399.1	14129.6	-1730.5
I квартал	24110.9	22719.6	1391.3
январь-апрель	34509.8	31641.1	2868.7
январь-май	43392.4	41087.2	2305.2
I полугодие	51622.4	51730.9	-108.5
январь-июль	63554.6	61105.5	2449.1
январь-август	74250.2	71490.2	2760.0
январь-сентябрь	83344.0	81523.5	1820.5
январь-октябрь	95070.6	92375.2	2695.4
январь-ноябрь	105791.3	103520.7	2270.6
год	120785.6	122380.0	-1594.4
2023			
январь	7112.6	7818.9	-706.3
январь-февраль	8009.6	17026.3	-9016.7
I квартал	29499.6	26982.5	2517.1
январь-апрель	43357.9	36781.4	6576.5
январь-май	52865.8	46452.5	6413.3
I полугодие	64806.5	60106.0	4700.5
январь-июль	80124.1	70721.5	9402.6
январь-август	89563.2	82078.4	7484.8
январь-сентябрь	99883.5	92714.8	7168.7
январь-октябрь	112773.1	105532.2	7240.9

**Структура консолидированного бюджета
по статьям доходов и расходов в январе-октябре**

	2023			Справочно 2022	
	млн рублей	в % к		млн рублей	в % к итогу
		итогу	январю- октябрю 2022		
Доходы	112773.1	100	118.6	95070.6	100
в том числе:					
налог на прибыль организаций	28537.3	25.3	140.8	20266.1	21.3
налог на доходы физических лиц	29294.6	26.0	116.1	25231.9	26.5
акцизы	14610.8	13.0	99.2	14735.5	15.5
налог на совокупный доход	7161.9	6.4	117.5	6096.3	6.4
налоги на имущество	8814.8	7.8	115.1	7658.3	8.1
платежи при пользовании природными ресурсами	226.1	0.2	72.2	313.3	0.3
задолженность и перерасчеты по отмененным налогам, сборам и иным обязательным платежам	-0.1	x	x	0.3	0.0
доходы от использования имущества, находящегося в государственной и муниципальной собственности	1431.2	1.3	116.1	1232.8	1.3
доходы от продажи материальных и нематериальных активов	536.1	0.5	126.0	425.5	0.4
безвозмездные поступления	19501.5	17.3	110.0	17723.3	18.6
прочие доходы	2658.9	2.4	191.7	1387.3	1.5
Расходы	105532.2	100	114.2	92375.2	100
в том числе на:					
общегосударственные вопросы	5906.9	5.6	117.5	5028.0	5.4
национальную оборону	248.2	0.2	172.5	143.9	0.2
национальную безопасность и правоохранительную деятельность	866.8	0.8	115.0	753.6	0.8
национальную экономику	24450.6	23.2	139.0	17595.0	19.0
из нее:					
топливо и энергетика	1.5	0.0	115.4	1.3	0.0
сельское хозяйство и рыболовство	979.1	0.9	107.6	910.3	1.0
транспорт	7375.4	7.0	в 2.8 р.	2650.2	2.9
дорожное хозяйство	14311.9	13.6	118.7	12052.4	13.0
жилищно-коммунальное хозяйство	7204.5	6.8	94.6	7613.3	8.2
образование	28295.4	26.8	109.4	25853.9	28.0
культуру, кинематографию	3861.2	3.7	120.6	3201.2	3.5
здравоохранение	8861.7	8.4	112.9	7850.9	8.5
социальную политику	21136.6	20.0	102.0	20725.1	22.4
физкультуру и спорт	3535.9	3.4	163.6	2161.2	2.3
прочие расходы	1164.4	1.1	80.4	1449.1	1.6

По оперативным данным Управления Федеральной налоговой службы по Ярославской области в январе-октябре 2023 г. в бюджеты всех уровней поступило налоговых и неналоговых платежей на сумму 205294.4 млн рублей, в том числе 59.3 процента – в консолидированный бюджет области¹⁾.

**Поступление налогов,
сборов и иных обязательных платежей по видам
в январе-октябре 2023 г.**

	В бюджеты всех уровней			в том числе в консолидированный бюджет области, процентов ¹⁾	
	млн рублей	в % к		январь- октябрь 2023	<u>справочно</u> январь- октябрь 2022
		итогу	январю- октябрю 2022		
Всего	205294.4	100	111.6	59.3	57.7
в том числе:					
налог на добавленную стоимость	54977.1	26.8	99.3	-	-
налог на прибыль организаций	31381.4	15.3	137.2	90.0	88.6
налог на доходы физических лиц	29705.1	14.5	116.2	98.6	98.7
платежи за пользование природными ресурсами	66.6	0.0	100.2	83.3	81.5
государственная пошлина	254.8	0.1	89.0	64.7	61.6
акцизы	70990.2	34.6	110.0	67.5	72.2
из них на:					
алкогольную продукцию	2424.0	1.2	119.3	84.0	84.0
пиво	6088.2	3.0	91.0	100	100
табачные изделия	9287.2	4.5	197.9	-	-
бензин автомобильный	26939.3	13.1	102.7	74.9	74.9
топливо дизельное	26163.1	12.7	105.6	74.9	74.9
налоги на имущество	8814.8	4.3	115.1	100	100
налоги со специальным налоговым режимом	7162.0	3.5	117.5	100	100
поступления в счет погашения задолженности по перерасчетам	-0.2	x	x	x	100
прочие	1942.6	0.9	119.5	7.1	0.0

¹⁾ С учетом акцизов на нефтепродукты, централизованно перераспределяемых в другие субъекты Российской Федерации.

**Динамика структуры поступлений налогов и сборов
в бюджетную систему
(в процентах к общей сумме поступлений)**

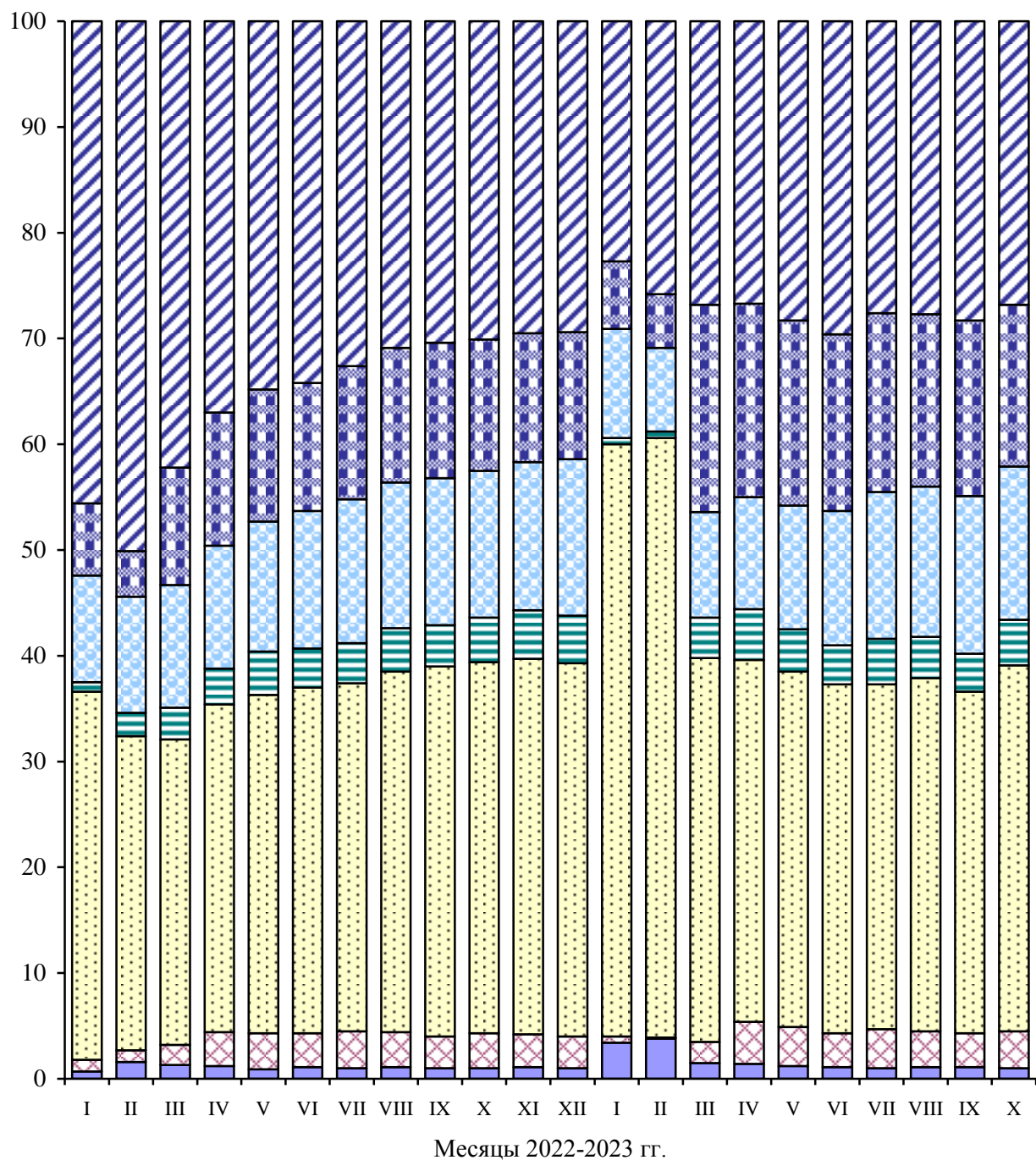

- | | |
|--------------------------------|---|
| Прочие | Налоги со специальным налоговым режимом |
| Акцизы | Налог на имущество |
| Налог на доходы физических лиц | Налог на прибыль |
| НДС | |

ВАЛЮТНЫЙ РЫНОК

Курсы доллара и евро, по данным Центрального банка Российской Федерации,
составили:

(на конец месяца; российских рублей за единицу валюты)

	Доллар США	В % к		Евро	В % к	
		преды- дущему месяцу	концу преды- дущего года		преды- дущему месяцу	концу преды- дущего года
2022						
январь	77.82	104.8	104.8	86.64	103.1	103.1
февраль	83.55	107.4	112.5	93.60	108.0	111.3
март	84.09	100.6	113.2	93.70	100.1	111.5
апрель	71.02	84.5	95.6	74.56	79.6	88.7
май	63.10	88.8	84.9	64.72	86.8	77.0
июнь	51.16	81.1	68.9	53.86	83.2	64.1
июль	61.31	119.8	82.5	62.57	116.2	74.4
август	60.37	98.5	81.3	60.58	96.8	72.1
сентябрь	57.41	95.1	77.3	55.41	91.5	65.9
октябрь	61.53	107.2	82.8	61.13	110.3	72.7
ноябрь	61.07	99.3	82.2	63.39	103.7	75.4
декабрь	71.33	116.8	96.0	75.66	119.4	90.0
2023						
январь	69.59	97.6	97.6	75.78	100.2	100.2
февраль	75.43	108.4	105.7	79.62	105.1	105.2
март	77.09	102.2	108.1	83.76	105.2	110.7
апрель	80.51	104.4	112.9	88.37	105.5	116.8
май	80.69	100.2	113.1	86.51	97.9	114.3
июнь	87.03	107.9	122.0	95.11	109.9	125.7
июль	90.98	104.5	127.5	99.96	105.1	132.1
август	95.93	105.4	134.5	104.45	104.5	138.1
сентябрь	97.00	101.1	136.0	102.10	97.7	134.9
октябрь	93.24	96.1	130.7	98.62	96.6	130.3
ноябрь	88.88	95.3	124.6	97.65	99.0	129.1

2. ФИНАНСОВАЯ ДЕЯТЕЛЬНОСТЬ ОРГАНИЗАЦИЙ

(без субъектов малого предпринимательства)

ФИНАНСОВЫЕ РЕЗУЛЬТАТЫ ДЕЯТЕЛЬНОСТИ ОРГАНИЗАЦИЙ

В январе-октябре 2023 г., по оперативным данным, **сальдированный финансовый результат (прибыль (+) убыток (-))** организаций (без субъектов малого предпринимательства, кредитных организаций, государственных (муниципальных) учреждений, некредитных финансовых организаций) в действующих ценах составил 75864.5 млн рублей (361 организация получила прибыль в размере 91588.6 млн рублей, 114 организаций имели убыток на сумму 15724.1 млн рублей).

Финансовые результаты деятельности организаций по видам экономической деятельности в январе-октябре 2023 г.

	Сальдо прибылей (+) и убытков (-)		Сумма прибыли, млн рублей	Доля прибыль- ных орга- низаций в общем числе организа- ций, %	Сумма убытка, млн рублей	Доля убыточных организа- ций в общем числе организа- ций, %
	млн рублей	в % к январю- октябрю 2022 ¹⁾				
Всего	75864.5	135.3	91588.6	76.0	15724.1	24.0
из них:						
сельское, лесное хозяй- ство, охота, рыболовство и рыбоводство	4725.7	117.3	5595.5	85.7	869.8	14.3
из них сельское хозяйство (без вспомогательной деятельности, оказания услуг)	4727.0	117.0	5595.5	94.7	868.5	5.3
добыча полезных ископаемых	141.8	154.4	149.8	75.0	8.0	25.0
из нее добыча прочих полезных ископаемых	141.8	154.4	149.8	75.0	8.0	25.0
обрабатывающие производства	48112.0	150.0	57357.9	81.9	9245.9	18.1
из них:						
производство пищевых продуктов	2558.3	127.0	2772.0	77.8	213.7	22.2
производство напитков	...	163.8	-	-
производство табачных изделий	...	x ²⁾	-	-
производство текстильных изделий	589.2	91.2	620.3	80.0	31.1	20.0

	Сальдо прибылей (+) и убытков (-)		Сумма прибыли, млн рублей	Доля прибыль- ных орга- низаций в общем числе организа- ций, %	Сумма убытка, млн рублей	Доля убыточных организа- ций в общем числе организа- ций, %
	млн рублей	в % к январю- октябрю 2022 ¹⁾				
производство кожи и изделий из кожи	115.5	46.7	115.5	100	-	-
обработка древесины и производство изделий из дерева и пробки, кроме мебели, производство изделий из соломки и материа- лов для плетения	16.8	8.4	16.8	100	-	-
производство бумаги и бумажных изделий	1178.1	123.7	1178.1	100	-	-
деятельность полиграфическая и копирование носителей информации	177.1	94.9	177.1	100	-	-
производство нефтепродуктов	...	в 4.0 р.
производство химических веществ и химических продуктов	15760.4	в 2.1 р.	15760.4	100	-	-
производство лекар- ственных средств и материалов, применяемых в медицинских целях	-271.6	x ²⁾	98.3	50.0	369.9	50.0
производство резино- вых и пластмассовых изделий	11985.0	125.2	12155.5	94.4	170.5	5.6
производство прочей неметаллической ми- неральной продукции	1395.1	72.9	1513.0	88.9	117.9	11.1
производство металлургическое	...	x ²⁾	...	100	-	-
производство готовых металлических изделий, кроме машин и оборудования	549.7	61.6	959.9	80.0	410.2	20.0
производство компью- теров, электронных и оптических изделий	-336.0	x ²⁾	23.1	33.3	359.1	66.7
производство электри- ческого оборудования	3468.1	99.5	3550.0	83.3	81.9	16.7

	Сальдо прибылей (+) и убытков (-)		Сумма прибыли, млн рублей	Доля прибыль- ных орга- низаций в общем числе организа- ций, %	Сумма убытка, млн рублей	Доля убыточных организа- ций в общем числе организа- ций, %
	млн рублей	в % к январю- октябрю 2022 ¹⁾				
производство машин и оборудования, не включенных в другие группировки	265.6	31.3	1469.4	82.4	1203.8	17.6
производство автотранспортных средств, прицепов и полуприцепов	2615.3	в 4.2 р.	2615.3	100	-	-
производство прочих транспортных средств и оборудования	4233.2	x ²⁾	5864.2	55.6	1631.0	44.4
производство мебели	284.3	178.0	292.8	66.7	8.5	33.3
производство прочих готовых изделий	351.6	в 5.0 р.	355.5	80.0	3.9	20.0
ремонт и монтаж машин и оборудования	-3200.7	x ²⁾	94.8	62.5	3295.5	37.5
обеспечение электриче- ской энергией, газом и паром; кондициони- рование воздуха	381.0	7.5	4836.6	32.4	4455.6	67.6
водоснабжение; водо- отведение, организация сбора и утилизации отходов, деятельность по ликвидации загрязнений	476.9	x ²⁾	535.9	52.9	59.0	47.1
строительство	3422.0	в 2.8 р.	3470.4	84.2	48.4	15.8
торговля оптовая и роз- ничная; ремонт авто- транспортных средств и мотоциклов	12840.7	124.6	13111.6	83.8	270.9	16.2
из них:						
торговля оптовая и розничная автотранс- портными средствами и мотоциклами и их ремонт	1143.4	69.2	1204.3	81.2	60.9	18.8
торговля оптовая, кроме оптовой торговли автотранспортными средствами и мотоциклами	9899.9	160.9	10020.9	90.9	121.0	9.1

	Сальдо прибылей (+) и убытков (-)		Сумма прибыли, млн рублей	Доля прибыль- ных орга- низаций в общем числе организа- ций, %	Сумма убытка, млн рублей	Доля убыточных организа- ций в общем числе организа- ций, %
	млн рублей	в % к январю- октябрю 2022 ¹⁾				
торговля розничная, кроме торговли авто- транспортными сред- ствами и мотоциклами	1797.4	72.0	1886.5	64.3	89.1	35.7
транспортировка и хранение	1251.5	84.9	1531.6	75.0	280.1	25.0
деятельность гостиниц и предприятий общественного питания	509.0	в 9.1 р.	679.6	78.6	170.6	21.4
деятельность в области информации и связи	735.1	в 2.4 р.	736.6	75.0	1.5	25.0
деятельность финансовая и страховая	64.6	30.8	73.6	66.7	9.0	33.3
деятельность по опера- циям с недвижимым имуществом	224.6	в 9.0 р.	270.0	68.4	45.4	31.6
деятельность профессиональная, научная и техническая	1493.0	х ²⁾	1714.2	84.6	221.2	15.4
из нее научные исследования и разработки	1179.2	в 20.1 р.	1179.2	100	-	-
деятельность админи- стративная и сопутству- ющие дополнительные услуги	980.3	107.1	983.7	72.2	3.4	27.8
образование	13.3	в 4.5 р.	27.6	76.2	14.3	23.8
деятельность в области здравоохранения и социальных услуг	216.6	118.9	216.9	90.9	0.3	9.1
деятельность в области культуры, спорта, организации досуга и развлечений	226.9	97.0	226.9	100	-	-

¹⁾ Темпы изменения сальдированного финансового результата отчетного периода по сравнению с соответствующим периодом предыдущего года рассчитаны с учетом:

- изменения круга отчитывающихся организаций;
- корректировки данных соответствующего периода предыдущего года.

²⁾ Темп роста не рассчитывается, если в одном или обоих сопоставимых периодах был получен отрицательный сальдированный финансовый результат.

В январе-октябре 2023 г. доля убыточных организаций по сравнению с соответствующим периодом 2022 г. уменьшилась на 0.4 процентного пункта и составила 24.0 процента.

СОСТОЯНИЕ ПЛАТЕЖЕЙ И РАСЧЕТОВ В ОРГАНИЗАЦИЯХ

На конец октября 2023 г. **суммарная задолженность** по обязательствам организаций составила 759000.9 млн рублей, из нее **просроченная** – 33739.7 млн рублей или 4.4 процента от общей суммы задолженности.

Размер и структура суммарной задолженности по обязательствам организаций в октябре 2023 г. (на конец месяца; миллионов рублей)

	Всего задолженность	В % к концу предыдущего месяца	Просроченная задолженность	В % к концу предыдущего месяца
Всего	759000.9	101.7	33739.7	101.3
в том числе:				
кредиторская задолженность	433312.2	101.5	30385.4	101.5
в % к итогу	57.1	x	90.1	x
задолженность по кредитам банков и займам	325688.7	101.8	3354.3	100.0
в % к итогу	42.9	x	9.9	x

Кредиторская задолженность на конец октября 2023 г., по оперативным данным, составила 433312.2 млн рублей, из нее **просроченная** – 30385.4 млн рублей, или 7.0 процента от общей суммы кредиторской задолженности.

**Структура и динамика
просроченной кредиторской задолженности организаций
(на конец месяца)**

	Удельный вес организаций, имеющих просроченную кредиторскую задолженность, процентов	Просроченная кредиторская задолженность, млн рублей	из нее		
			поставщикам	в бюджеты всех уровней	по платежам в государственные внебюджетные фонды
2022					
январь	18.5	25458.5	21681.6	1168.3	290.1
февраль	19.0	29601.6	24970.0	1188.0	251.9
март	18.1	22628.5	20160.6	529.2	205.9
апрель	18.3	20234.4	17780.3	599.9	258.4
май	18.3	21548.9	18598.7	540.3	223.3
июнь	18.2	24241.3	19230.3	638.6	289.1
июль	18.6	24822.7	20852.3	622.9	280.4
август	18.4	23756.8	20276.0	622.1	292.0
сентябрь	18.4	23176.5	19215.0	559.2	303.0
октябрь	18.4	23993.0	19902.7	565.3	304.0
ноябрь	18.2	24369.5	21186.8	558.7	300.9
декабрь	18.0	18568.0	15642.4	555.7	295.6
2023					
январь	17.3	22569.9	18615.6	571.9	315.0
февраль	17.0	23319.4	18300.3	568.6	303.2
март	16.9	23016.6	17655.6	570.7	270.5
апрель	17.1	24009.4	17785.0	566.8	273.5
май	17.1	23838.3	17505.9	562.4	300.7
июнь	16.9	28697.0	22992.7	574.3	270.4
июль	16.8	29739.8	23853.9	562.2	255.3
август	16.8	28412.4	22467.5	574.1	242.5
сентябрь	16.8	29950.2	24082.5	582.4	248.3
октябрь	16.4	30385.4	24496.6	593.2	248.4

**Просроченная кредиторская задолженность организаций
по видам экономической деятельности в октябре 2023 г.
(на конец месяца)**

	Удельный вес организаций, имеющих просрочен- ную креди- торскую задолжен- ность, процентов	Просро- чен- ная креди- торская задол- женность, млн рублей	из нее		
			постав- щикам	в бюджеты всех уровней	по плате- жам в государ- ственные внебюд- жетные фонды
Всего	16.4	30385.4	24496.6	593.2	248.4
из них:					
сельское, лесное хозяйство, охота, рыболовство и рыбоводство	-	-	-	-	-
из них					
сельское хозяйство (без вспомогательной деятельности, оказания услуг)	-	-	-	-	-
добыча полезных ископаемых	-	-	-	-	-
из нее					
добыча прочих полезных ископаемых	-	-	-	-	-
обрабатывающие производства	16.3	11179.7	9962.9	15.5	2.6
из них:					
производство пищевых продуктов	16.7	6.3	6.2	-	-
производство напитков	-	-	-	-	-
производство табачных изделий	-	-	-	-	-
производство текстильных изделий	20.0	5.9	5.9	-	-
производство кожи и изделий из кожи	25.0	0.0	0.0	-	-
обработка древесины и производство изделий из дерева и пробки, кроме мебели, производство изделий из соломки и материалов для плетения	-	-	-	-	-
производство бумаги и бумажных изделий	-	-	-	-	-
деятельность полиграфическая и копирование носителей информации	-	-	-	-	-
производство нефтепродуктов	-	-
производство химических веществ и химических продуктов	8.3	41.9	41.9	-	-

	Удельный вес организаций, имеющих просроченную кредиторскую задолженность, процентов	Просроченная кредиторская задолженность, млн рублей	из нее		
			поставщикам	в бюджеты всех уровней	по платежам в государственные внебюджетные фонды
производство лекарственных средств и материалов, применяемых в медицинских целях	25.0	0.0	0.0	-	-
производство резиновых и пластмассовых изделий	11.1	125.4	125.4	-	-
производство прочей неметаллической минеральной продукции	33.3	137.6	126.0	-	-
производство металлургическое	-	-	-	-	-
производство готовых металлических изделий, кроме машин и оборудования	-	-	-	-	-
производство компьютеров, электронных и оптических изделий	66.7	306.7	285.9	-	-
производство электрического оборудования	8.3	0.2	0.2	-	-
производство машин и оборудования, не включенных в другие группировки	11.8	689.1	642.1	-	-
производство автотранспортных средств, прицепов и полуприцепов	40.0	1953.4	1467.5	-	-
производство прочих транспортных средств и оборудования	33.3	7401.8	6969.4	-	-
производство мебели	-	-	-	-	-
производство прочих готовых изделий	20.0	0.0	0.0	-	-
ремонт и монтаж машин и оборудования	25.0	511.3	292.4	15.5	2.6
обеспечение электрической энергией, газом и паром; кондиционирование воздуха	55.9	10485.1	9063.4	309.9	42.3
водоснабжение; водоотведение, организация сбора и утилизации отходов, деятельность по ликвидации загрязнений	47.1	1130.5	663.8	234.2	144.1
строительство	-	-	-	-	-
торговля оптовая и розничная; ремонт автотранспортных средств и мотоциклов	2.7	23.0	23.0	-	-

	Удельный вес организаций, имеющих просроченную кредиторскую задолженность, процентов	Просроченная кредиторская задолженность, млн рублей	из нее		
			поставщикам	в бюджеты всех уровней	по платежам в государственные внебюджетные фонды
из них:					
торговля оптовая и розничная автотранспортными средствами и мотоциклами и их ремонт	-	-	-	-	-
торговля оптовая, кроме оптовой торговли автотранспортными средствами и мотоциклами	2.3	1.5	1.5	-	-
торговля розничная, кроме торговли автотранспортными средствами и мотоциклами	7.1	21.5	21.5	-	-
транспортировка и хранение	37.5	772.7	724.4	11.3	30.2
деятельность гостиниц и предприятий общественного питания	-	-	-	-	-
деятельность в области информации и связи	50.0	25.1	3.0	-	-
деятельность финансовая и страховая	-	-	-	-	-
деятельность по операциям с недвижимым имуществом	36.8	736.5	695.9	17.2	22.6
деятельность профессиональная, научная и техническая	15.4	5855.0	3225.3	-	-
из нее					
научные исследования и разработки	-	-	-	-	-
деятельность административная и сопутствующие дополнительные услуги	16.7	163.1	128.9	3.2	4.2
образование	9.5	8.0	2.2	1.1	0.3
деятельность в области здравоохранения и социальных услуг	-	-	-	-	-
деятельность в области культуры, спорта, организации досуга и развлечений	-	-	-	-	-

В структуре просроченной кредиторской задолженности 90.6 процента долгов приходилось на организации обрабатывающих производств, организации, осуществляющие деятельность по обеспечению электрической энергией, газом и паром; кондиционированию воздуха, а также на организации профессиональной, научной и технической деятельности.

Задолженность по полученным кредитам банков и займам в целом по Ярославской области на конец октября 2023 г., по оперативным данным, составила 325688.7 млн рублей, в том числе **просроченная** – 3354.3 млн рублей, или 1.0 процента от общего объема задолженности по полученным кредитам банков и займам.

**Размер и структура задолженности по кредитам банков и займам
по видам экономической деятельности в октябре 2023 г.
(на конец месяца)**

	Удельный вес организаций, имеющих просроченную задолженность по кредитам банков и займам, процентов	Задолженность по полученным кредитам и займам, млн рублей		Структура просроченной задолженности по кредитам банков и займам, в % к итогу
		всего	в том числе просроченная	
Всего	1.3	325688.7	3354.3	100
из них:				
сельское, лесное хозяйство, охота, рыболовство и рыбоводство	-	13340.2	-	-
из них сельское хозяйство (без вспомогательной деятельности, оказания услуг)	-	13340.2	-	-
добыча полезных ископаемых	-	146.6	-	-
из нее добыча прочих полезных ископаемых	-	146.6	-	-
обрабатывающие производства	1.3	217469.5	165.5	4.9
из них:				
производство пищевых продуктов	-	6036.6	-	-
производство напитков	-	...	-	-
производство табачных изделий	-	...	-	-
производство текстильных изделий	-	695.9	-	-
производство кожи и изделий из кожи	-	38.1	-	-
обработка древесины и производство изделий из дерева и пробки, кроме мебели, производство изделий из соломки и материалов для плетения	-	229.7	-	-
производство бумаги и бумажных изделий	-	1775.2	-	-
деятельность полиграфическая и копирование носителей информации	-	24.6	-	-

	Удельный вес организаций, имеющих просроченную задолженность по кредитам банков и займам, процентов	Задолженность по полученным кредитам и займам, млн рублей		Структура просроченной задолженности по кредитам банков и займам, в % к итогу
		всего	в том числе просроченная	
производство нефтепродуктов	-	...	-	-
производство химических веществ и химических продуктов	8.3	3028.3	1.8	0.1
производство лекарственных средств и материалов, применяемых в медицинских целях	-	3767.4	-	-
производство резиновых и пластмассовых изделий	-	25386.6	-	-
производство прочей неметаллической минеральной продукции	-	756.6	-	-
производство металлургическое	-	...	-	-
производство готовых металлических изделий, кроме машин и оборудования	-	274.3	-	-
производство компьютеров, электронных и оптических изделий	-	1798.1	-	-
производство электрического оборудования	-	1593.4	-	-
производство машин и оборудования, не включенных в другие группировки	-	13455.1	-	-
производство автотранспортных средств, прицепов и полуприцепов	-	14408.4	-	-
производство прочих транспортных средств и оборудования	-	47730.8	-	-
производство мебели	-	159.8	-	-
производство прочих готовых изделий	-	487.9	-	-
ремонт и монтаж машин и оборудования	12.5	15803.0	163.7	4.9
обеспечение электрической энергией, газом и паром; кондиционирование воздуха	2.9	38334.9	3184.0	94.9
водоснабжение; водоотведение, организация сбора и утилизации отходов, деятельность по ликвидации загрязнений	5.9	263.0	1.1	0.0
строительство	-	15214.8	-	-

	Удельный вес организаций, имеющих просроченную задолженность по кредитам банков и займам, процентов	Задолженность по полученным кредитам и займам, млн рублей		Структура просроченной задолженности по кредитам банков и займам, в % к итогу
		всего	в том числе просроченная	
торговля оптовая и розничная; ремонт автотранспортных средств и мотоциклов	-	15230.2	-	-
из них:				
торговля оптовая и розничная автотранспортными средствами и мотоциклами и их ремонт	-	3018.3	-	-
торговля оптовая, кроме оптовой торговли автотранспортными средствами и мотоциклами	-	10682.3	-	-
торговля розничная, кроме торговли автотранспортными средствами и мотоциклами	-	1529.6	-	-
транспортировка и хранение	-	3392.7	-	-
деятельность гостиниц и предприятий общественного питания	-	2206.2	-	-
деятельность в области информации и связи	-	2243.0	-	-
деятельность финансовая и страховая	-	4657.2	-	-
деятельность по операциям с недвижимым имуществом	5.3	9989.5	3.2	0.1
деятельность профессиональная, научная и техническая	-	2366.8	-	-
из нее научные исследования и разработки	-	198.0	-	-
деятельность административная и сопутствующие дополнительные услуги	-	290.2	-	-
образование	4.8	2.8	0.4	0.0
деятельность в области здравоохранения и социальных услуг	-	403.2	-	-
деятельность в области культуры, спорта, организации досуга и развлечений	-	137.9	-	-

Дебиторская задолженность по Ярославской области на конец октября 2023 г., по оперативным данным, составила 368944.4 млн рублей, из нее просроченная – 42027.2 млн рублей, или 11.4 процента от общего объема дебиторской задолженности.

Структура и динамика просроченной дебиторской задолженности организаций
(на конец месяца)

	Удельный вес организаций, имеющих просроченную дебиторскую задолженность, процентов	Просроченная дебиторская задолженность, млн рублей	в том числе		
			покупателей	из нее	
				по полученным векселям	государственных заказчиков по оплате за поставленную продукцию
2022					
январь	34.8	27098.6	23923.2	-	72.2
февраль	34.3	26913.0	23802.0	-	78.1
март	34.1	27652.4	24076.1	-	91.9
апрель	34.1	25861.4	22658.7	-	90.5
май	33.8	26413.3	22476.0	-	88.0
июнь	33.7	25641.9	21701.7	-	100.3
июль	33.1	25774.3	22032.7	-	54.9
август	33.1	25324.0	22395.5	-	50.0
сентябрь	32.9	26331.5	22153.9	-	48.0
октябрь	32.9	26899.5	22573.3	-	53.5
ноябрь	32.3	27084.2	22902.3	-	78.3
декабрь	32.4	24973.3	22110.3	-	50.9
2023					
январь	32.4	26708.9	24147.3	-	73.3
февраль	32.5	27137.6	24635.6	-	72.8
март	32.7	35012.9	32172.6	-	63.6
апрель	32.8	35497.3	32608.0	-	72.3
май	32.1	35254.4	32722.1	-	65.0
июнь	33.1	37847.1	33652.2	-	63.2
июль	33.1	38204.1	34177.6	-	67.0
август	33.1	38175.3	34176.3	-	88.0
сентябрь	32.8	38472.6	34319.1	-	82.2
октябрь	32.8	42027.2	38093.5	-	67.8

**Просроченная дебиторская задолженность организаций
по видам экономической деятельности в октябре 2023 г.
(на конец месяца)**

	Удельный вес организаций, имеющих просрочен- ную деби- торскую задолжен- ность, процентов	Просро- ченная деби- торская задолжен- ность, млн рублей	в том числе		
			покупа- телей	из нее	
				по полу- ченным вексям	государ- ственных заказчиков по оплате за постав- ленную продукцию
Всего	32.8	42027.2	38093.5	-	67.8
из них:					
сельское, лесное хозяйство, охота, рыболовство и рыбоводство	9.5	4.8	4.8	-	-
из них					
сельское хозяйство (без вспомогательной деятельности, оказания услуг)	5.3	0.3	0.3	-	-
добыча полезных ископаемых	-	-	-	-	-
из нее					
добыча прочих полезных ископаемых	-	-	-	-	-
обрабатывающие производства	33.8	24924.4	22258.6	-	34.1
из них:					
производство пищевых продуктов	38.9	60.5	51.7	-	-
производство напитков	-	-	-	-	-
производство табачных изделий	-	-	-	-	-
производство текстильных изделий	60.0	15.3	13.4	-	-
производство кожи и изделий из кожи	75.0	28.6	28.2	-	-
обработка древесины и производство изделий из дерева и пробки, кроме мебели, производство изделий из соломки и материалов для плетения	-	-	-	-	-
производство бумаги и бумажных изделий	33.3	32.2	32.2	-	-
деятельность полиграфическая и копирование носителей информации	-	-	-	-	-
производство нефтепродуктов	-	-
производство химических веществ и химических продуктов	16.7	30.9	30.9	-	-

	Удельный вес организаций, имеющих просроченную дебиторскую задолженность, процентов	Просроченная дебиторская задолженность, млн рублей	в том числе		
			покупателей	из нее	
				по полученным векселям	государственных заказчиков по оплате за поставленную продукцию
производство лекарственных средств и материалов, применяемых в медицинских целях	25.0	2.2	2.2	-	-
производство резиновых и пластмассовых изделий	38.9	590.5	590.5	-	-
производство прочей неметаллической минеральной продукции	33.3	72.0	38.7	-	-
производство металлургическое	-	-	-	-	-
производство готовых металлических изделий, кроме машин и оборудования	50.0	779.8	769.4	-	34.0
производство компьютеров, электронных и оптических изделий	100	539.2	222.9	-	-
производство электрического оборудования	33.3	1033.7	1022.0	-	-
производство машин и оборудования, не включенных в другие группировки	23.5	131.3	128.6	-	-
производство автотранспортных средств, прицепов и полуприцепов	40.0	628.5	474.9	-	0.1
производство прочих транспортных средств и оборудования	33.3	20815.9	18689.2	-	-
производство мебели	33.3	0.6	0.6	-	-
производство прочих готовых изделий	20.0	0.7	0.7	-	-
ремонт и монтаж машин и оборудования	25.0	160.3	160.3	-	-
обеспечение электрической энергией, газом и паром; кондиционирование воздуха	76.5	10259.7	9137.1	-	33.7
водоснабжение; водоотведение, организация сбора и утилизации отходов, деятельность по ликвидации загрязнений	58.8	1786.3	1752.1	-	-
строительство	21.1	2994.6	2994.6	-	-

	Удельный вес организаций, имеющих просроченную дебиторскую задолженность, процентов	Просроченная дебиторская задолженность, млн рублей	в том числе		
			покупателей	из нее	
				по полученным векселям	государственных заказчиков по оплате за поставленную продукцию
торговля оптовая и розничная; ремонт автотранспортных средств и мотоциклов	20.3	437.9	431.9	-	-
из них:					
торговля оптовая и розничная автотранспортными средствами и мотоциклами и их ремонт	18.8	26.3	26.3	-	-
торговля оптовая, кроме оптовой торговли автотранспортными средствами и мотоциклами	25.0	410.6	404.6	-	-
торговля розничная, кроме торговли автотранспортными средствами и мотоциклами	7.1	1.0	1.0	-	-
транспортировка и хранение	50.0	226.9	171.6	-	-
деятельность гостиниц и предприятий общественного питания	21.4	3.3	3.2	-	-
деятельность в области информации и связи	75.0	116.0	99.1	-	-
деятельность финансовая и страховая	66.7	13.8	13.8	-	-
деятельность по операциям с недвижимым имуществом	52.6	954.9	952.2	-	-
деятельность профессиональная, научная и техническая	15.4	145.9	115.8	-	-
из нее					
научные исследования и разработки	-	-	-	-	-
деятельность административная и сопутствующие дополнительные услуги	33.3	154.3	154.3	-	-
образование	23.8	0.5	0.5	-	-
деятельность в области здравоохранения и социальных услуг	27.3	0.5	0.5	-	-
деятельность в области культуры, спорта, организации досуга и развлечений	-	-	-	-	-

VI. СОЦИАЛЬНАЯ СФЕРА

1. УРОВЕНЬ ЖИЗНИ НАСЕЛЕНИЯ

ДЕНЕЖНЫЕ ДОХОДЫ

ЗАРАБОТНАЯ ПЛАТА

Среднемесячная начисленная заработная плата в октябре 2023 г. составила 54729 рублей и по сравнению с октябрем 2022 г. выросла на 16.7 процента.

Динамика среднемесячной номинальной и реальной начисленной заработной платы

	Среднемесячная номинальная начисленная заработная плата, рублей	В % к ¹⁾		Реальная заработная плата в % к	
		соответствующему периоду предыдущего года	предыдущему периоду	соответствующему периоду предыдущего года	предыдущему периоду
2022					
январь	41505	111.4	77.8	101.4	77.1
февраль	40189	108.6	96.9	98.0	95.9
март	45050	111.1	112.0	92.1	102.3
I квартал	42242	110.4	93.0	97.0	87.7
апрель	45794	111.3	100.5	92.3	99.5
май	45499	110.2	99.3	92.6	99.4
июнь	48782	113.1	107.4	96.7	108.4
II квартал	46662	111.5	110.0	93.8	102.7
I полугодие	44524	111.1	х	95.5	х
июль	45333	110.3	92.2	95.4	92.8
август	44791	114.7	98.8	100.1	99.7
сентябрь	45232	111.2	101.6	97.2	101.2
III квартал	45031	111.8	96.2	97.3	97.8
январь-сентябрь	44734	111.5	х	96.3	х
октябрь	46841	114.2	103.5	100.9	103.4
январь-октябрь	44947	111.7	х	96.7	х
ноябрь	47556	113.4	101.5	101.3	101.4
декабрь	61579	115.4	129.5	103.4	128.5
IV квартал	51997	114.4	115.4	102.0	114.9
год	47388	115.0	х	100.1	х
2023					
январь	47951	115.6	77.9	103.4	77.0
февраль	47734	118.6	99.5	107.0	99.3
март	50506	110.6	105.8	108.5	105.2

	Среднемесячная номинальная начисленная заработная плата, рублей	В % к ¹⁾		Реальная заработная плата в % к	
		соответствующему периоду предыдущего года	предыдущему периоду	соответствующему периоду предыдущего года	предыдущему периоду
I квартал	48739	114.8	93.7	106.3	91.8
апрель	51938	113.2	102.8	111.8	102.4
май	53968	118.7	103.9	116.6	103.4
июнь	56620	115.1	104.9	111.6	104.5
II квартал	54171	115.7	111.1	113.4	109.7
I полугодие	51453	115.3	х	109.9	х
июль	52557	115.9	92.8	111.2	92.4
август	52171	117.1	99.3	111.4	99.3
сентябрь	52794	116.6	101.2	111.0	100.8
III квартал	52510	116.5	96.9	111.1	96.0
январь-сентябрь	51802	115.7	х	110.3	х
октябрь	54729	116.7	103.7	110.7	103.3
январь-октябрь	52091	115.8	х	110.3	х

¹⁾ Темпы роста приведены по сопоставимому кругу организаций.

**Среднемесячная начисленная заработная плата
работников организаций (без выплат социального характера)
по видам экономической деятельности**

	Октябрь 2023			Январь-октябрь 2023		
	рублей	в % к		рублей	в % к	
		октябрю 2022	сентябрю 2023		январю-октябрю 2022	средне-областному уровню
По области	54729	116.7	103.7	52091	115.8	100
Сельское, лесное хозяйство, охота, рыболовство и рыбоводство	49914	123.4	105.9	45428	117.0	87.2
Добыча полезных ископаемых	70607	126.8	105.7	63786	124.0	122.5
Обрабатывающие производства	63652	118.4	104.0	60200	118.2	115.6
из них:						
производство пищевых продуктов	49250	115.8	96.8	46629	116.6	89.5
производство напитков	70076	122.0	105.6	67472	118.5	129.5

	Октябрь 2023			Январь-октябрь 2023		
	рублей	в % к		рублей	в % к	
		октябрю 2022	сентябрю 2023		январю- октябрю 2022	средне- област- ному уровню
производство табачных изделий	67411	94.7	101.3	68725	96.4	131.9
производство текстильных изделий	42638	119.0	105.0	40717	110.8	78.2
производство кожи и изделий из кожи	48598	102.2	93.3	50896	105.6	97.7
обработка древесины и производство изде- лий из дерева и проб- ки, кроме мебели, производство изделий из соломки и матери- алов для плетения	21996	101.0	97.1	22415	98.0	43.0
производство бумаги и бумажных изделий	60734	119.8	112.2	56033	108.1	107.6
деятельность полигра- фическая и копиро- вание носителей информации	56106	75.5	107.6	56256	104.8	108.0
производство нефтепродуктов	...	111.2	102.7	...	113.1	...
производство химиче- ских веществ и хими- ческих продуктов	75551	102.0	102.7	79217	113.8	152.1
производство лекар- ственных средств и материалов, приме- няемых в медицин- ских целях	78814	105.3	108.9	80456	101.8	154.5
производство резино- вых и пластмассовых изделий	70979	138.4	108.4	60114	122.4	115.4
производство прочей неметаллической минеральной продукции	47803	122.1	102.9	44885	118.2	86.2
производство металлургическое	44737	119.5	97.2	41676	108.6	80.0

	Октябрь 2023			Январь-октябрь 2023		
	рублей	в % к		рублей	в % к	
		октябрю 2022	сентябрю 2023		январю-октябрю 2022	средне-областному уровню
производство готовых металлических изделий, кроме машин и оборудования	54478	128.0	104.0	50751	128.1	97.4
производство компьютеров, электронных и оптических изделий	58341	113.2	104.3	53616	116.8	102.9
производство электрического оборудования	69113	129.7	109.2	64179	121.0	123.2
производство машин и оборудования, не включенных в другие группировки	67224	123.8	103.7	63403	120.0	121.7
производство автотранспортных средств, прицепов и полуприцепов	68622	118.2	104.6	66819	119.5	128.3
производство прочих транспортных средств и оборудования	75457	117.5	103.4	69891	121.3	134.2
производство мебели	44243	118.7	103.8	39604	108.3	76.0
производство прочих готовых изделий	48853	120.8	103.5	45146	116.0	86.7
Обеспечение электрической энергией, газом и паром; кондиционирование воздуха	53108	110.3	100.3	55496	111.2	106.5
Водоснабжение; водоотведение, организация сбора и утилизации отходов, деятельность по ликвидации загрязнений	42269	117.7	104.4	40057	113.3	76.9
Строительство	42208	121.1	102.6	39763	121.3	76.3
Торговля оптовая и розничная; ремонт автотранспортных средств и мотоциклов	47694	123.3	101.5	45025	118.0	86.4
Транспортировка и хранение	64240	117.0	107.2	61280	117.5	117.6

	Октябрь 2023			Январь-октябрь 2023		
	рублей	в % к		рублей	в % к	
		октябрю 2022	сентябрю 2023		январю- октябрю 2022	средне- област- ному уровню
Деятельность гостиниц и предприятий общественного питания	34606	113.5	103.7	33502	113.0	64.3
Деятельность в области информатизации и связи	72689	112.0	99.9	70906	109.3	136.1
Деятельность финансовая и страховая	80447	116.9	106.7	77473	117.7	148.7
Деятельность по операциям с недвижимым имуществом	33926	110.0	94.1	34439	112.8	66.1
Деятельность профессиональная, научная и техническая	63012	115.2	105.6	60984	118.4	117.1
Деятельность административная и сопутствующие дополнительные услуги	33068	114.3	94.5	34025	120.8	65.3
Государственное управление и обеспечение военной безопасности; социальное обеспечение	61640	121.2	120.1	53164	117.3	102.1
Образование	42754	111.6	99.7	41306	112.2	79.3
Деятельность в области здравоохранения и социальных услуг	45768	112.9	99.8	45281	110.9	86.9
Деятельность в области культуры, спорта, организации досуга и развлечений	59916	111.7	100.6	54984	116.8	105.6
из нее:						
деятельность библиотек, архивов, музеев и прочих объектов культуры	42911	108.8	95.7	40553	112.6	77.8
деятельность в области спорта, отдыха и развлечений	91929	122.7	105.4	76667	125.3	147.2
Предоставление прочих видов услуг	35135	100.0	99.2	36283	102.4	69.7

Просроченная задолженность по заработной плате

(по данным, полученным от организаций,
кроме субъектов малого предпринимательства)

Просроченная задолженность по заработной плате по кругу организаций
наблюдаемых видов экономической деятельности на 1 декабря 2023 г. отсутствовала.

Динамика просроченной задолженности по заработной плате¹⁾ (на начало месяца)

	Просроченная задолженность по заработной плате		в том числе задолженность				Численность работников, перед которыми имеется просроченная задолженность по заработной плате, человек
	тыс. рублей	в % к предыдущему месяцу	из-за несвоевременного получения денежных средств из бюджетов всех уровней		из-за отсутствия собственных средств		
			тыс. рублей	в % к предыдущему месяцу	тыс. рублей	в % к предыдущему месяцу	
2022							
январь	4791	67.3	-	-	4791	67.3	143
февраль	4737	98.9	-	-	4737	98.9	120
март	5118	108.0	-	-	5118	108.0	133
апрель	4491	87.7	-	-	4491	87.7	94
май	4266	95.0	-	-	4266	95.0	88
июнь	4257	99.8	-	-	4257	99.8	88
июль	4322	101.5	-	-	4322	101.5	88
август	3911	90.5	-	-	3911	90.5	82
сентябрь	3486	89.1	-	-	3486	89.1	124
октябрь	487	14.0	-	-	487	14.0	8
ноябрь	417	85.6	-	-	417	85.6	7
декабрь	388	93.0	-	-	388	93.0	3
2023							
январь	365	94.1	-	-	365	94.1	3
февраль	274	75.1	-	-	274	75.1	3
март	274	100.0	-	-	274	100.0	3

	Просроченная задолженность по заработной плате		в том числе задолженность				Численность работников, перед которыми имеется просроченная задолженность по заработной плате, человек
	тыс. рублей	в % к предыдущему месяцу	из-за несвоевременного получения денежных средств из бюджетов всех уровней		из-за отсутствия собственных средств		
			тыс. рублей	в % к предыдущему месяцу	тыс. рублей	в % к предыдущему месяцу	
апрель	62	22.6	-	-	62	22.6	1
май	62	100.0	-	-	62	100.0	1
июнь	62	100.0	-	-	62	100.0	1
июль	62	100.0	-	-	62	100.0	1
август	62	100.0	-	-	62	100.0	1
сентябрь	62	100.0	-	-	62	100.0	1
октябрь	-	x	-	-	-	x	-
ноябрь	-	-	-	-	-	-	-
декабрь	-	-	-	-	-	-	-

¹⁾ Данные разрабатываются по следующим видам экономической деятельности: “Сельское хозяйство, охота и предоставление услуг в этих областях, лесозаготовки”; “Рыболовство и рыбоводство”; “Добыча полезных ископаемых”; “Обрабатывающие производства”; “Обеспечение электрической энергией, газом и паром; кондиционирование воздуха”; “Водоснабжение; водоотведение, организация сбора и утилизация отходов, деятельность по ликвидации загрязнений”; “Строительство”; “Транспорт”; “Управление недвижимым имуществом за вознаграждение или на договорной основе”; “Научные исследования и разработки”; “Образование”; “Деятельность в области здравоохранения и социальных услуг”; “Деятельность в области культуры, искусства, отдыха и развлечений, теле- и радиовещания, прочих информационных услуг”.

2. ЗАНЯТОСТЬ И БЕЗРАБОТИЦА

ЗАНЯТОСТЬ

В октябре 2023 г. в общей численности занятого в экономике населения 294.0 тыс.человек, или 48.1 процента, составляли штатные **работники (без учета совместителей) организаций, не относящихся к субъектам малого предпринимательства**. На условиях совместительства и по договорам гражданско-правового характера для работы в этих организациях привлекалось еще 13.4 тыс.человек (в эквиваленте полной занятости). Число замещенных рабочих мест работниками списочного состава, совместителями и лицами, выполнявшими работы по договорам гражданско-правового характера, в организациях (без субъектов малого предпринимательства) в октябре 2023 г. составило 307.4 тыс.человек.

Число замещенных рабочих мест в организациях (без субъектов малого предпринимательства)

	Октябрь 2023, тыс.	В % к		Январь- октябрь 2023 в % к январю- октябрю 2022	Справочно		
		октябрю 2022	сентябрю 2023		октябрь 2022 в % к		январь- октябрь 2022 в % к январю- октябрю 2021
					октябрю 2021	сентябрю 2022	
Всего замещенных рабочих мест	307.4	98.6	100.8	99.2	98.4	100.5	98.5
в том числе:							
работниками списочного состава (без внешних совместителей)	294.0	98.8	100.6	99.3	98.2	100.4	98.2
внешними совместителями	5.6	95.6	104.1	97.6	102.5	103.9	103.1
работниками, выполнявшими работы по договорам гражданско-правового характера	7.8	93.6	104.2	95.0	103.7	102.4	107.1

В октябре 2023 г. в общем количестве замещенных рабочих мест в организациях рабочие места внешних совместителей составили 1.8 процента и лиц, выполнявших работы по гражданско-правовым договорам, – 2.5 процента.

**Число замещенных рабочих мест в организациях
по видам экономической деятельности в октябре 2023 г.
(без субъектов малого предпринимательства)**

	Всего замещенных рабочих мест (работ- ников), человек	в том числе работниками		
		списочного состава (без внешних совмес- тителей)	внешними совмести- телями	выпол- нявшими работы по договорам гражданско- правового характера
По области	307394	294011	5566	7817
Сельское, лесное хозяйство, охота, рыболовство и рыбоводство	5968	5791	42	135
Добыча полезных ископаемых	304	296	6	2
Обрабатывающие производства	73011	72310	264	437
из них:				
производство пищевых продуктов	5397	5181	32	184
производство напитков	666	665	0	-
производство табачных изделий	209	209	1	-
производство текстильных изделий	1068	1064	2	1
производство кожи и изделий из кожи	891	890	1	-
обработка древесины и производство изделий из дерева и пробки, кроме мебели, производство изделий из соломки и материалов для плетения	1324	1318	5	-
производство бумаги и бумажных изделий	1356	1345	6	4
деятельность полиграфическая и копирование носителей информации	519	506	2	12
производство нефтепродуктов
производство химических веществ и химических продуктов	3739	3687	33	19
производство лекарственных средств и материалов, применяемых в медицинских целях	1753	1718	4	31
производство резиновых и пластмассовых изделий	6417	6365	24	28
производство прочей неметаллической минеральной продукции	2621	2609	9	3
производство металлургическое	193	187	1	5
производство готовых металлических изделий, кроме машин и оборудования	2114	2097	10	7
производство компьютеров, электронных и оптических изделий	3278	3260	10	8
производство электрического оборудования	3892	3859	10	23

	Всего замещенных рабочих мест (работ- ников), человек	в том числе работниками		
		списочного состава (без внешних совмес- тителей)	внешними совмести- телями	выпол- нявшими работы по договорам гражданско- правового характера
производство машин и оборудования, не включенных в другие группировки	6779	6728	26	25
производство автотранспортных средств, прицепов и полуприцепов	7647	7632	7	8
производство прочих транспортных средств и оборудования	14795	14696	48	52
производство мебели	590	589	1	-
производство прочих готовых изделий	789	771	7	11
Обеспечение электрической энергией, газом и паром; кондиционирование воздуха	12297	12187	78	32
Водоснабжение; водоотведение, организация сбора и утилизации отходов, деятельность по ликвидации загрязнений	4731	4479	64	188
Строительство	5453	5286	37	130
Торговля оптовая и розничная; ремонт автотранспортных средств и мотоциклов	25097	24711	198	188
Транспортировка и хранение	23405	22708	97	600
Деятельность гостиниц и предприятий общественного питания	3444	3239	43	162
Деятельность в области информатизации и связи	9927	9692	64	171
Деятельность финансовая и страховая	8563	6577	36	1951
Деятельность по операциям с недвижимым имуществом	1472	1358	55	58
Деятельность профессиональная, научная и техническая	9545	9253	152	140
Деятельность административная и сопутствующие дополнительные услуги	5830	5522	141	167
Государственное управление и обеспечение военной безопасности; социальное обеспечение	26600	26164	166	269
Образование	47700	44016	2859	825
Деятельность в области здравоохранения и социальных услуг	35541	33033	854	1654
Деятельность в области культуры, спорта, организации досуга и развлечений	7125	6159	374	592
Предоставление прочих видов услуг	1381	1229	36	116

БЕЗРАБОТИЦА

К концу ноября 2023 г. в государственной службе занятости населения состояли на учете 4.1 тыс. не занятых трудовой деятельностью граждан, из них 3.5 тыс. человек имели статус безработного, в том числе 2.8 тыс. человек получали пособие по безработице.

Динамика численности не занятых трудовой деятельностью граждан, состоящих на учете в государственной службе занятости населения (по данным государственной службы занятости населения Ярославской области; на конец месяца)

	Численность не занятых трудовой деятельностью граждан, человек	из них имеют статус безработного		
		человек	в % к	
			соответствующему периоду предыдущего года	предыдущему периоду
2022				
январь	7291	5698	47.3	87.1
февраль	6726	5431	48.2	95.3
март	6549	5285	52.7	97.3
I квартал (в среднем за месяц)	6855	5471	49.2	86.1
апрель	6598	5335	56.6	100.9
май	6474	5403	62.0	101.3
июнь	6224	5399	66.4	99.9
II квартал (в среднем за месяц)	6432	5379	61.4	98.3
июль	6517	5498	71.9	101.8
август	6636	5522	75.2	100.4
сентябрь	5928	5165	77.9	93.5
III квартал (в среднем за месяц)	6360	5395	74.9	100.3
октябрь	5606	4690	72.4	90.8
ноябрь	5577	4570	75.6	97.4
декабрь	5573	4844	74.1	106.0
IV квартал (в среднем за месяц)	5585	4701	74.0	87.1
год (в среднем за месяц)	6308	5237	62.7	x

	Численность не занятых трудовой деятельностью граждан, человек	из них имеют статус безработного		
		человек	в % к	
			соответствующему периоду предыдущего года	предыдущему периоду
2023				
январь	5639	4556	80.0	94.1
февраль	5504	4456	82.0	97.8
март	5347	4390	83.1	98.5
I квартал (в среднем за месяц)	5497	4467	81.6	95.0
апрель	5313	4377	82.0	99.7
май	5251	4506	83.4	102.9
июнь	5130	4460	82.6	99.0
II квартал (в среднем за месяц)	5231	4448	82.7	99.6
июль	5066	4456	81.1	99.9
август	4914	4334	78.5	97.3
сентябрь	4621	4096	79.3	94.5
III квартал (в среднем за месяц)	4867	4295	79.6	96.6
октябрь	4254	3657	78.0	89.3
ноябрь	4101	3481	76.2	95.2

В ноябре 2023 г. статус безработного получили 838 человек (на 232 человека, или на 21.7 процента меньше, чем в ноябре 2022 г.). В течение месяца были трудоустроены 714 безработных (на 27 человек, или на 3.6 процента меньше, чем в ноябре 2022 г.).

Движение численности безработных, зарегистрированных в государственной службе занятости населения

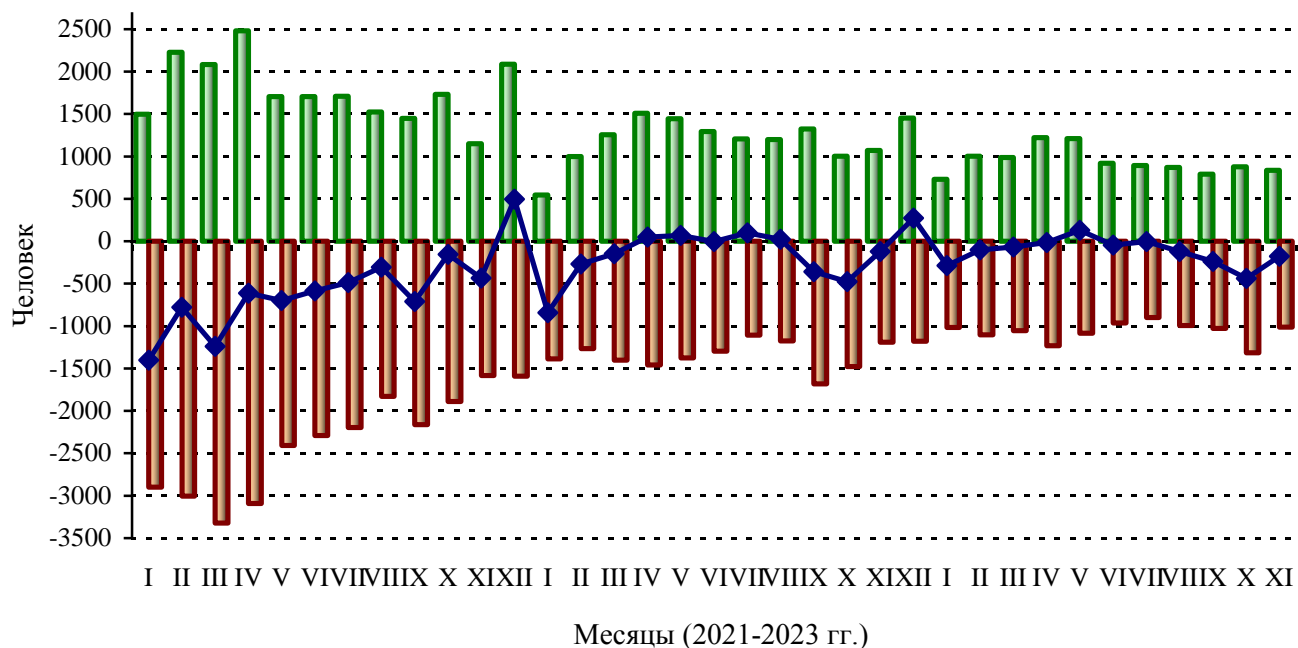

- Численность лиц, признанных безработными в течение месяца
- Численность безработных, снятых с учета в течение месяца
- ◆ Абсолютный прирост (снижение) численности безработных

На конец ноября 2023 г. уровень регистрируемой безработицы составил 0.5 процента и по сравнению с аналогичным периодом 2022 г. уменьшился на 0.2 процентного пункта.

Нагрузка не занятого трудовой деятельностью населения, зарегистрированного в государственной службе занятости населения, на 100 заявленных вакансий на конец ноября 2023 г. составила 21.6 человека.

**Динамика потребности работодателей в работниках,
заявленной в государственную службу занятости населения
(на конец месяца)**

	Потребность работодателей в работниках, заявленная в государственную службу занятости населения, человек	Нагрузка не занятого трудовой деятельностью населения на 100 заявленных вакансий		
		человек	в % к	
			соответствующему месяцу предыдущего года	предыдущему месяцу
2022				
январь	13492	54.0	45.6	85.3
февраль	13226	50.9	46.0	94.3
март	13688	47.8	52.0	93.9
апрель	14635	45.1	66.4	94.4
май	16084	40.3	71.7	89.4
июнь	15954	39.0	76.0	96.8
июль	16126	40.4	83.3	103.6
август	15804	42.0	85.9	104.0
сентябрь	15450	38.4	68.0	91.4
октябрь	15004	37.4	69.6	97.4
ноябрь	14355	38.9	75.4	104.0
декабрь	13677	40.7	64.3	104.6
2023				
январь	14720	38.3	70.9	94.1
февраль	14895	37.0	72.7	96.6
март	15722	34.0	71.1	91.9
апрель	16161	32.9	72.9	96.8
май	17968	29.2	72.5	88.8
июнь	18302	28.0	71.8	95.9
июль	18724	27.1	67.1	96.8
август	18982	25.9	61.7	95.6
сентябрь	19202	24.1	62.8	93.1
октябрь	18523	23.0	61.5	95.4
ноябрь	18957	21.6	55.5	93.9

Забастовок в январе-ноябре 2023 г. официально зарегистрировано не было.

3. ИНФЕКЦИОННЫЕ ЗАБОЛЕВАНИЯ

(по данным Роспотребнадзора)

На территории области в январе-ноябре 2023 г. по сравнению с соответствующим периодом 2022 г. снизился уровень заболеваемости населения по ряду инфекционных и паразитарных болезней, в их числе: хронические вирусные гепатиты, сифилис, острые кишечные инфекции, геморрагическая лихорадка с почечным синдромом, болезнь, вызванная вирусом иммунодефицита человека, и бессимптомным инфекционным статусом, вызванным вирусом иммунодефицита человека (ВИЧ), респираторно-вирусные инфекции.

При этом отмечен рост заболеваемости гриппом, острыми гепатитами, гонококковой инфекцией, энтеровирусными инфекциями, ветряной оспой, туберкулезом, пневмонией (внебольничной), педикулезом.

Среди заболевших инфекционными болезнями в январе-ноябре 2023 г. дети в возрасте 0-17 лет составляли: коклюшем – 96.3 процента, ветряной оспой – 95.3, педикулезом – 87.1, острыми кишечными инфекциями – 61.8, респираторно-вирусными инфекциями – 48.6 процента.

Заболеваемость населения отдельными инфекционными заболеваниями

	Ноябрь 2023, случаев	В % к		Январь- ноябрь 2023 в % к январю- ноябрю 2022	Справочно		
		ноябрю 2022	октябрю 2023		ноябрь 2022 в % к		Январь- ноябрь 2022 в % к январю- ноябрю 2021
					ноябрю 2021	октябрю 2022	
Кишечные инфекции							
Острые кишечные инфекции	330	94.6	80.9	85.1	134.2	117.1	131.9
из них:							
бактериальная дизентерия (шигеллез)	-	х	-	75.0	100.0	х	в 4.0 р.
сальмонеллезные инфекции	9	100.0	64.3	111.3	в 3.0 р.	100.0	108.8
Гепатиты							
Острые гепатиты	6	в 2.0 р.	120.0	в 2.7 р.	150.0	150.0	160.0
Некоторые инфекции, управляемые средствами специфической профилактики							
Краснуха	-	-	-	-	-	-	-
Коклюш	58	в 14.5 р.	73.4	в 58.2 р.	х	х	х

	Ноябрь 2023, случаев	В % к		Январь- ноябрь 2023 в % к январю- ноябрю 2022	Справочно		
		ноябрю 2022	октябрю 2023		ноябрь 2022 в % к		Январь- ноябрь 2022 в % к январю- ноябрю 2021
					ноябрю 2021	октябрю 2022	
Острые респираторно-вирусные инфекции							
Острые инфекции верхних дыхательных путей	30364	86.8	88.8	97.3	112.8	104.7	106.9
Грипп	2	15.4	х	в 4.0 р.	8.7	в 3.3 р.	68.4
Социально значимые болезни							
Сифилис	14	42.4	140.0	81.6	126.9	143.5	135.3
Гонококковая инфекция	4	х	в 2.0 р.	184.6	х	х	в 2.4 р.
Туберкулез (впервые выявленный)	15	88.2	88.2	111.1	113.3	54.8	79.8
Болезнь, вызванная вирусом иммунодефицита человека и бессимптомный инфекционный статус, вызванный вирусом иммунодефицита человека (ВИЧ)	38	77.6	102.7	92.4	148.5	136.1	113.7
Педикулез	30	115.4	62.5	106.5	56.5	96.3	82.7

VII. ДЕМОГРАФИЯ

По оценке, численность постоянного населения области с начала 2023 г. уменьшилась на 5225 человек и составила на 1 ноября 2023 г. 1189.4 тыс. человек.

Естественная убыль населения в январе-октябре 2023 г. уменьшилась по сравнению с соответствующим периодом 2022 г. на 1474 человека.

Миграционный прирост компенсировал численные потери населения на 26.0 процента.

**Компоненты изменения численности населения
в январе-октябре
(человек)**

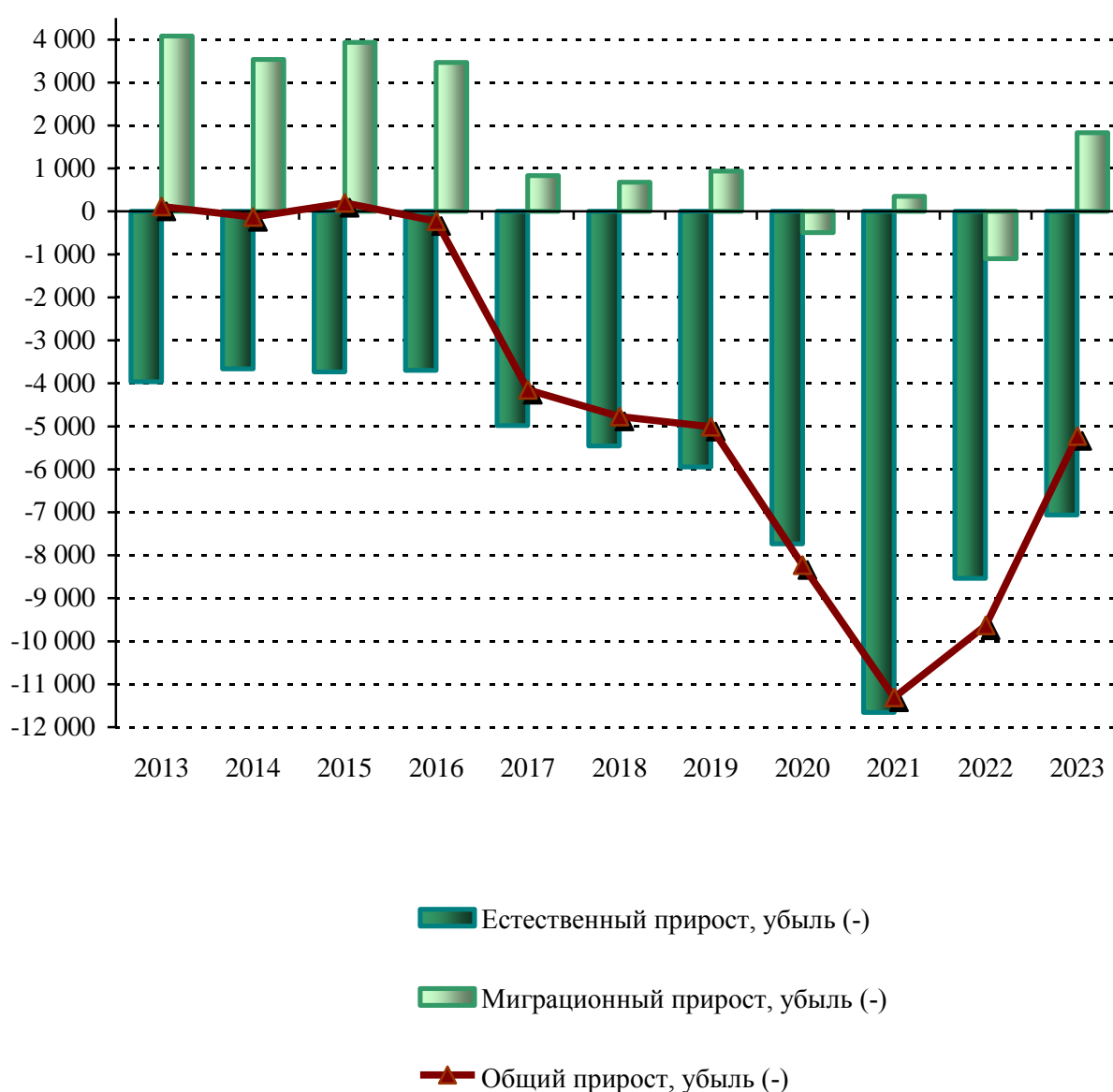

ОБЩАЯ ХАРАКТЕРИСТИКА ВОСПРОИЗВОДСТВА НАСЕЛЕНИЯ

Показатели естественного движения населения

	Январь-октябрь					
	Человек			На 1000 человек населения ¹⁾		
	2023	2022	прирост, снижение (-)	2023	2022	2023 в % к 2022
Родившихся	7615	7853	-238	7.7	7.8	98.7
Умерших	14675	16387	-1712	14.8	16.4	90.2
в том числе в возрасте до 1 года	36	34	2	4.7 ²⁾	4.1 ²⁾	114.6
Естественная убыль	-7060	-8534	х	-7.1	-8.6	х
Браков	6744	7251	-507	6.8	7.2	94.4
Разводов	4421	4578	-157	4.5	4.6	97.8

¹⁾ С 2023 г. при расчете показателей используется численность населения с учетом итогов Всероссийской переписи населения 2020 г.

²⁾ На 1000 родившихся живыми.

Число родившихся и умерших в январе-октябре (человек)

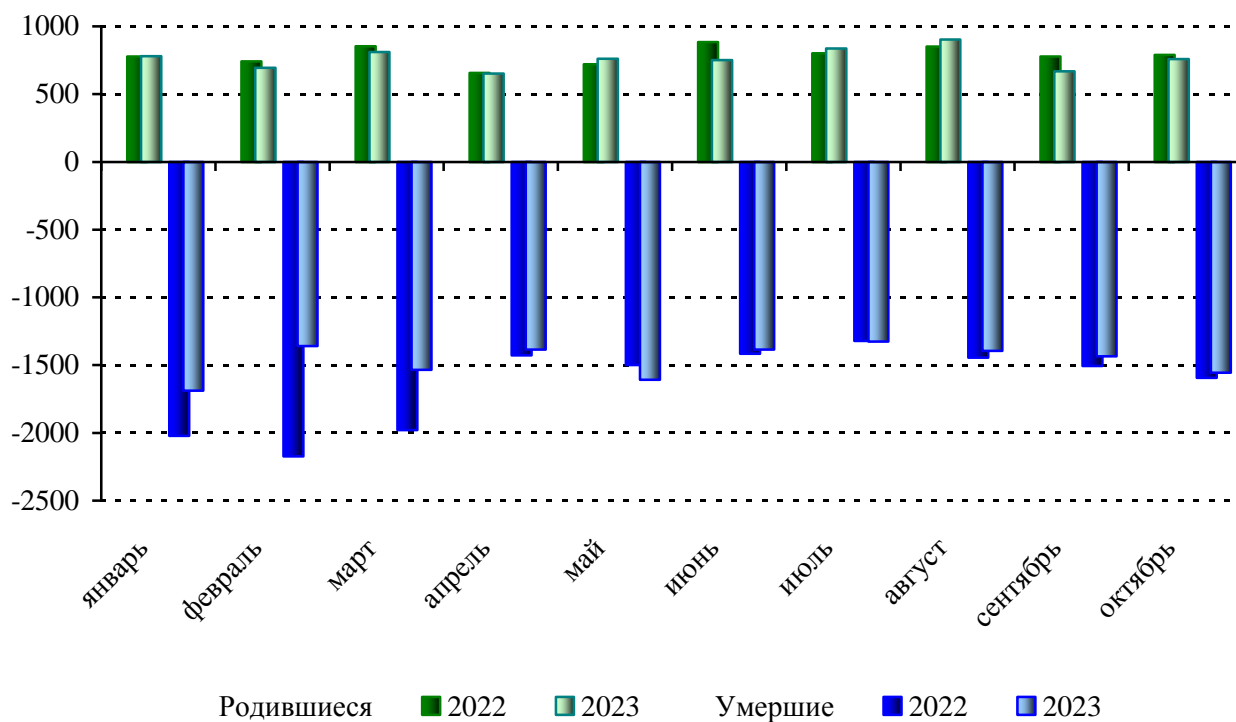

ОБЩАЯ ХАРАКТЕРИСТИКА МИГРАЦИОННОЙ СИТУАЦИИ

За январь-октябрь 2023 г. число мигрантов внутри области уменьшилось по сравнению с соответствующим периодом предыдущего года на 270 человек, или на 2.2 процента. Миграционная убыль населения области в январе-октябре 2022 г. сменилась прибылью в соответствующем периоде 2023 г., что произошло в результате смены оттока на приток в обмене населением по всем направлениям миграции.

Общие итоги миграции (человек)

	Январь-октябрь 2023			Справочно январь-октябрь 2022		
	число прибыв- ших	число выбыв- ших	мигра- ционный прирост, убыль (-)	число прибыв- ших	число выбыв- ших	мигра- ционный прирост, убыль (-)
Миграция – всего	25635	23800	1835	25754	26854	-1100
в том числе:						
внутриобластная	11922	11922	-	12192	12192	-
с регионами России	11598	10482	1116	10919	11410	-491
с государствами- участниками СНГ	1990	1302	688	2496	3023	-527
с другими зарубежными странами	125	94	31	147	229	-82

Миграционный отток, зафиксированный в январе-октябре 2022 г., в обмене населением области с государствами-участниками СНГ (за исключением Таджикистана и Киргизии, у которых наблюдалось положительное сальдо) в аналогичном периоде текущего года сменился на прибыль, кроме Украины, с которой сохранился миграционный отток. Наибольший приток населения области за счет государств-участников СНГ в январе-октябре 2023 г. обеспечили мигранты из Таджикистана (51.0%) и Армении (22.7%).

В миграционном обмене с другими зарубежными странами в январе-октябре 2023 г. наибольший удельный вес среди прибывших и выбывших составляли мигранты из Грузии (25.6% и 42.6% соответственно).

Международная миграция (человек)

	Январь-октябрь 2023			Справочно январь-октябрь 2022		
	число прибыв- ших	число выбыв- ших	мигра- ционный прирост, убыль (-)	число прибыв- ших	число выбыв- ших	мигра- ционный прирост, убыль (-)
Всего	2115	1396	719	2643	3252	-609
в том числе:						
с государствами- участниками СНГ	1990	1302	688	2496	3023	-527
Азербайджан	118	110	8	166	220	-54
Армения	301	145	156	341	423	-82
Беларусь	45	29	16	68	86	-18
Казахстан	99	61	38	132	195	-63
Киргизия	100	46	54	114	95	19
Республика Молдова	106	77	29	130	137	-7
Таджикистан	800	449	351	891	687	204
Туркмения	49	15	34	42	69	-27
Узбекистан	139	126	13	192	323	-131
Украина	233	244	-11	420	788	-368
с другими зарубежными странами	125	94	31	147	229	-82
Болгария	1	-	1	1	5	-4
Вьетнам	4	4	-	6	7	-1
Германия	18	8	10	6	6	-
Грузия	32	40	-8	50	79	-29
Италия	2	-	2	5	3	2
Латвия	4	-	4	9	7	2
Литва	2	2	-	2	11	-9
Сирия	6	6	-	6	12	-6
США	6	-	6	7	20	-13
Турция	6	7	-1	12	8	4
Франция	2	2	-	1	2	-1
Эстония	5	5	-	6	6	-
другие страны	37	20	17	36	63	-27

VIII. МЕЖРЕГИОНАЛЬНЫЕ СРАВНЕНИЯ

ОСНОВНЫЕ СОЦИАЛЬНО-ЭКОНОМИЧЕСКИЕ ПОКАЗАТЕЛИ ОБЛАСТЕЙ ЦЕНТРАЛЬНОГО ФЕДЕРАЛЬНОГО ОКРУГА РОССИЙСКОЙ ФЕДЕРАЦИИ В ЯНВАРЕ-НОЯБРЕ 2023 г.

(по данным Федеральной службы государственной статистики;
в процентах к январю-ноябрю 2022 г.)

	Индекс промышленного производства ¹⁾	Производство продуктов животноводства в сельскохозяйственных организациях		
		скот и птица на убой (в живом весе)	молоко	яйца (куриные)
Российская Федерация	103.6	103.1	105.6	102.0
Центральный федеральный округ	112.8	104.6	105.1	106.0
в том числе области:				
Белгородская	102.8	100.7	103.4	95.1
Брянская	114.6	119.8	109.7	112.8
Владимирская	109.4	100.0	107.3	91.9
Воронежская	107.9	100.1	103.8	137.0
Ивановская	101.7	120.0	106.6	99.7
Калужская	100.8	104.7	106.9	102.1
Костромская	106.9	87.6	108.4	105.7
Курская	109.7	104.3	110.5	... ²⁾
Липецкая	108.4	97.3	105.0	97.8
Московская	113.3	97.6	98.5	140.8
Орловская	99.0	110.8	101.9	... ²⁾
Рязанская	107.1	113.2	105.9	123.0
Смоленская	112.3	141.0	105.0	106.4
Тамбовская	107.8	96.4	108.5	133.1
Тверская	112.4	134.3	102.3	93.3
Тульская	116.1	101.5	102.3	104.4
Ярославская	109.0	108.5	111.3	104.0

	Объем работ, выполненных по виду деятельности “Строительство”	Строительство жилых домов ⁴⁾	Оборот розничной торговли ⁵⁾	Объем платных услуг населению ⁵⁾	Среднемесячная номинальная начисленная заработная плата ⁶⁾	Численность зарегистрированных безработных ⁷⁾
Российская Федерация	107.8³⁾	100.0	105.9	104.3	117.2	75.7
Центральный федеральный округ	105.6	90.6	105.3	106.3	118.9	70.3
в том числе области:						
Белгородская	113.8	103.2	98.6	101.5	117.9	67.6
Брянская	99.4	111.2	97.8	100.2	119.1	67.6
Владимирская	99.5	95.3	102.6	100.5	116.5	70.5
Воронежская	119.8	93.9	104.2	99.1	115.7	71.8
Ивановская	96.0	113.8	102.8	101.8	117.9	53.8
Калужская	122.1	112.8	103.5	102.7	115.3	59.1
Костромская	95.8	92.0	100.5	100.9	117.9	64.3
Курская	106.3	106.3	101.1	98.7	115.3	66.7
Липецкая	109.4	92.2	100.0	99.8	118.2	71.4
Московская	85.9	78.9	107.6	100.9	119.6	55.5
Орловская	79.5	86.0	102.5	100.9	116.6	68.4
Рязанская	138.1	92.9	104.1	100.7	116.4	86.2
Смоленская	87.9	96.4	105.0	101.0	117.9	81.8
Тамбовская	91.8	102.4	100.3	101.0	111.4	73.9
Тверская	160.2	94.2	107.1	99.2	114.8	70.6
Тульская	115.1	112.3	111.4	101.8	119.2	58.3
Ярославская	145.9	115.8	103.9	99.6	116.7	76.2

¹⁾ По видам деятельности “Добыча полезных ископаемых”, “Обрабатывающие производства”, “Обеспечение электрической энергией, газом и паром; кондиционирование воздуха”, “Водоснабжение; водоотведение, организация сбора и утилизации отходов, деятельность по ликвидации загрязнений”.

²⁾ Данные не публикуются в целях обеспечения конфиденциальности первичных статистических данных, полученных от организаций, в соответствии с Федеральным законом от 29.11.2007 № 282-ФЗ “Об официальном статистическом учете и системе государственной статистики в Российской Федерации” (п. 5, ст. 4; п. 1, ст. 9).

³⁾ Сводные итоги по Российской Федерации включают уточнение на федеральном уровне объемов работ, не наблюдаемых прямыми статистическими методами без распределения по субъектам Российской Федерации.

⁴⁾ Относительные показатели рассчитаны с учетом жилых домов, построенных на земельных участках, предназначенных для ведения садоводства.

⁵⁾ В сопоставимых ценах.

⁶⁾ Октябрь 2023 г. в % к октябрю 2022 г.

⁷⁾ Ноябрь 2023 г. в % к ноябрю 2022 г.

**ИНДЕКСЫ ПОТРЕБИТЕЛЬСКИХ ЦЕН
В ОБЛАСТЯХ ЦЕНТРАЛЬНОГО ФЕДЕРАЛЬНОГО ОКРУГА
РОССИЙСКОЙ ФЕДЕРАЦИИ
В НОЯБРЕ 2023 г.
(в процентах к декабрю 2022 г.)**

	Товары и услуги	в том числе		
		продоволь- ственные товары	непродоволь- ственные товары	услуги
Российская Федерация	106.6	106.6	105.5	108.2
Центральный федеральный округ	106.8	105.8	105.6	109.1
в том числе области:				
Белгородская	106.3	107.7	105.8	104.9
Брянская	106.2	107.9	104.4	105.5
Владимирская	107.0	107.1	106.9	106.9
Воронежская	106.0	106.8	105.5	105.5
Ивановская	106.8	106.7	105.9	108.2
Калужская	107.0	107.2	106.3	108.0
Костромская	107.2	107.2	107.1	107.4
Курская	107.2	106.4	107.9	107.6
Липецкая	106.0	106.9	105.0	106.3
Московская	107.0	105.6	106.5	109.0
Орловская	105.9	106.1	104.7	107.3
Рязанская	105.8	106.0	105.6	105.7
Смоленская	106.1	107.2	103.4	106.8
Тамбовская	105.9	106.9	103.1	108.2
Тверская	105.9	106.3	105.0	106.6
Тульская	106.5	107.8	105.6	105.6
Ярославская	105.2	105.0	102.6	108.0

**ИНДЕКСЫ ЦЕН (ТАРИФОВ) ПРОИЗВОДИТЕЛЕЙ
В ОБЛАСТЯХ ЦЕНТРАЛЬНОГО ФЕДЕРАЛЬНОГО ОКРУГА
РОССИЙСКОЙ ФЕДЕРАЦИИ
В НОЯБРЕ 2023 г.
(в процентах к декабрю 2022 г.)**

	Промыш- ленных товаров	На реализо- ванную сельско- хозяйственную продукцию	Сводный индекс цен на продукцию (затраты, услуги) инвести- ционного назначения ¹⁾	Тарифы на грузовые перевозки
Российская Федерация	123.0	107.3	108.6	113.6
Центральный федеральный округ	116.0	108.4	106.9	99.8
в том числе области:				
Белгородская	122.5	116.3	108.2	102.5
Брянская	108.4	114.4	109.0	106.1
Владимирская	107.2	102.7	107.2	104.8
Воронежская	104.1	108.5	106.4	109.2
Ивановская	111.8	128.0	110.0	111.6
Калужская	108.2	106.8	106.9	110.0
Костромская	112.8	131.2	108.4	125.1
Курская	118.2	108.7	107.4	106.4
Липецкая	120.6	105.3	109.4	113.2
Московская	114.9	98.6	107.7	105.6
Орловская	108.2	99.9	107.1	109.2
Рязанская	109.3	100.3	107.8	107.9
Смоленская	108.5	115.3	110.2	100.6
Тамбовская	116.1	107.8	107.9	108.2
Тверская	108.5	124.1	108.4	112.7
Тульская	105.0	98.8	108.0	112.0
Ярославская	109.9	100.8	110.6	110.2

¹⁾ С апреля 2022 г. по март 2023 г. данные рассчитаны без учета влияния валютного курса на цены приобретения импортных машин и оборудования инвестиционного назначения.

Руководитель

С.И. Чиркун

МЕТОДОЛОГИЧЕСКИЕ ПОЯСНЕНИЯ

Промышленное производство

Оборот организаций включает стоимость отгруженных товаров собственного производства, выполненных работ и услуг собственными силами, а также выручку от продажи приобретенных на стороне товаров (без налога на добавленную стоимость, акцизов и аналогичных обязательных платежей).

Объем отгруженных товаров собственного производства представляет собой стоимость товаров, которые произведены юридическим лицом и фактически отгружены в отчетном периоде или отпущены им в порядке продажи, а также прямого обмена на сторону (другим юридическим и физическим лицам), независимо от того, поступили деньги на счет продавца или нет.

Данные по этому показателю представляют совокупность организаций с соответствующим основным видом деятельности и отражают коммерческую деятельность организаций.

Оборот организаций розничной торговли включает выручку от продажи товаров, приобретенных в целях перепродажи (за минусом НДС, налога с продаж и аналогичных обязательных платежей), стоимость отгруженных (переданных) товаров собственного производства, выручку от других видов деятельности (доход от сдачи в аренду зданий, складских и торговых площадей, транспортных средств и оборудования и т.п.). Не включаются в оборот доходы от продажи собственных основных средств, нематериальных активов, валютных ценностей, ценных бумаг.

Оборот организаций оптовой торговли включает выручку от продажи товаров, приобретенных в целях перепродажи (за минусом НДС, налога с продаж и аналогичных обязательных платежей), выручку от реализации посреднических услуг (сумму вознаграждений комиссионеров (поверенных, агентов) за минусом НДС), стоимость отгруженных (переданных) товаров собственного производства, выручку от других видов деятельности (доход от сдачи в аренду зданий, складских и торговых площадей, транспортных средств и оборудования и т.п.). Не включаются в оборот доходы от продажи собственных основных средств, нематериальных активов, валютных ценностей, ценных бумаг.

Индекс производства – относительный показатель, характеризующий изменение масштабов производства в сравниваемых периодах. Различают индивидуальные и сводные индексы производства. Индивидуальные индексы отражают изменение выпуска одного продукта и исчисляются как отношение объемов производства данного вида продукта в натурально-вещественном выражении в сравниваемых периодах. Сводный индекс производства характеризует совокупные изменения производства всех видов продукции и отражает изменение создаваемой в процессе производства стоимости в результате изменения только физического объема производимой продукции. Для исчисления сводного индекса производства индивидуальные индексы по конкретным видам продукции поэтапно агрегируются в индексы по видам деятельности, подгруппам, группам, подклассам, классам, подразделам и разделам ОКВЭД2.

Индекс промышленного производства – агрегированный индекс производства по видам деятельности “Добыча полезных ископаемых”, “Обработывающие производства”, “Обеспечение электрической энергией, газом и паром; кондиционирование воздуха”, “Водоснабжение; водоотведение, организация

сбора и утилизации отходов, деятельность по ликвидации загрязнений” исчисляется на основе данных о динамике производства важнейших товаров-представителей (в натуральном или стоимостном выражении). В качестве весов используется структура валовой добавленной стоимости по видам экономической деятельности 2018 базисного года.

Объем отгруженных товаров собственного производства, выполненных работ и услуг собственными силами – стоимость отгруженных или отпущенных в порядке продажи, а также прямого обмена (по договору мены) всех товаров собственного производства, работ и услуг, выполненных (оказанных) собственными силами.

Объем отгруженных товаров представляет собой стоимость товаров, которые произведены данным юридическим лицом и фактически отгружены (переданы) в отчетном периоде на сторону (другим юридическим и физическим лицам), включая товары, сданные по акту заказчику на месте, независимо от того, поступили деньги на счет продавца или нет.

Объем работ и услуг, выполненных собственными силами, представляет собой стоимость работ и услуг, оказанных (выполненных) организацией другим юридическим и физическим лицам. Данные приводятся в фактических отпускных ценах без налога на добавленную стоимость, акцизов и аналогичных обязательных платежей.

Группировки по видам деятельности представляют собой совокупность соответствующих фактических видов деятельности, осуществляемых организациями, независимо от их основного вида деятельности.

Сельское хозяйство

В соответствии с Федеральным планом статистических работ, утвержденным распоряжением Правительства РФ от 6 мая 2008 г. № 671-р (с учетом изменений, внесенных постановлением Правительства РФ от 20 декабря 2019 г. № 3105-р), срок предоставления (распространения) официальной статистической информации пользователям в разделе “Сельское хозяйство, охота и лесное хозяйство” по показателю “Индекс производства продукции” ежеквартально 7 февраля, 5 мая, 1 августа, 3 ноября.

Продукция сельского хозяйства представляет собой сумму продукции растениеводства и продукции животноводства, произведенную за отчетный год всеми сельскохозяйственными производителями (сельскохозяйственными организациями, крестьянскими (фермерскими) хозяйствами и индивидуальными предпринимателями, хозяйствами населения), в стоимостной оценке в фактически действовавших ценах.

Продукция растениеводства включает стоимость сырых продуктов, полученных от урожая отчетного года – зерновых, зернобобовых культур и семян масличных культур, овощей и культур бахчевых, корнеплодных и клубнеплодных культур, грибов и трюфелей, табака необработанного, культур волокнистых прядильных, соломы и кормовых культур, цветов срезанных и бутонов цветочных, семян цветочных культур, семян и другого семенного материала кормовых корнеплодов, семян однолетних и многолетних трав, многолетних культур прочих, а также изменение стоимости незавершенного производства в растениеводстве от начала к концу года (посадка и выращивание до плодоношения сельскохозяйственных культур и многолетних насаждений).

Продукция животноводства включает стоимость сырых продуктов, полученных в результате выращивания и хозяйственного использования сельскохозяйственных животных и птицы (молока, шерсти, яиц, и прочих продуктов животного происхождения), стоимость выращивания (приплода, прироста, привеса) скота и птицы за год, стоимость продукции пчеловодства.

Индекс производства продукции сельского хозяйства – относительный показатель, характеризующий изменение объема производства сельскохозяйственной продукции в сравниваемых периодах.

Индекс производства продукции сельского хозяйства – агрегированный индекс производства продукции растениеводства и животноводства. Для исчисления индекса производства продукции сельского хозяйства к соответствующему периоду предыдущего года используется показатель ее объема в сопоставимых ценах предыдущего года.

Данные о посевных площадях и валовом сборе сельскохозяйственных культур, поголовье сельскохозяйственных животных и производстве продуктов животноводства, а также о реализации основных продуктов сельского хозяйства определяются: по сельскохозяйственным организациям, не относящимся к субъектам малого предпринимательства, по данным сплошного федерального статистического наблюдения, по хозяйствам населения и субъектам малого предпринимательства, включая крестьянские (фермерские) хозяйства путем организации выборочных обследований, а также периодически проводимых сельскохозяйственных переписей.

Посевные площади – часть пашни, занятая под посевы сельскохозяйственных культур.

Валовой сбор сельскохозяйственных культур включает в себя объем собранной продукции, как с основных, так и с повторных и междурядных посевов в сельскохозяйственных организациях, крестьянских (фермерских) хозяйствах, у индивидуальных предпринимателей и в хозяйствах населения.

Урожайность сельскохозяйственных культур характеризует средний сбор сельскохозяйственной продукции с единицы уборочной площади.

Производство скота и птицы на убой (в живом весе) включает проданные сельхозпроизводителями скот и птицу для забоя на мясо, а также забитые в сельскохозяйственных организациях, крестьянских (фермерских) хозяйствах, у индивидуальных предпринимателей, в хозяйствах населения.

Производство молока характеризуется фактически надоем сырым коровьим, козьим и кобыльим молоком, независимо от того, было ли оно реализовано или потреблено в хозяйстве на выпойку молодняка. Молоко, высосанное молодняком при подсосном его содержании, в продукцию не включается и не учитывается при определении средних удоев. При расчете **среднего годового надоя молока на одну корову** производство молока, полученного от коров молочного стада, делится на их среднее поголовье.

Производство яиц включает их сбор от всех видов сельскохозяйственной птицы, в том числе и яйца, использованные на воспроизводство птицы (инкубация и др.).

Строительство

Объем работ, выполненных по виду деятельности “Строительство” – это строительные работы, выполненные организациями собственными силами на основании договоров и (или) контрактов, заключаемых с заказчиками, а также работы, выполненные хозяйственным способом. В стоимость этих работ включаются работы по строительству новых объектов, капитальному и текущему ремонту, реконструкции жилых и нежилых зданий и инженерных сооружений.

Данные приводятся с учетом объемов, выполненных субъектами малого предпринимательства, и объема работ, не наблюдаемых прямыми статистическими методами в строительстве.

Индекс физического объема работ, выполненных по виду деятельности “Строительство”, рассчитан в сопоставимых ценах. В качестве сопоставимых цен приняты среднегодовые цены предыдущего года.

К зданиям относится строительная система, состоящая из несущих и ограждающих или совмещенных (несущих и ограждающих) конструкций, образующих надземный замкнутый объем, предназначенный для проживания или пребывания людей в зависимости от функционального назначения и для выполнения различного вида производственных процессов.

Общая площадь здания определяется как сумма площадей всех этажей здания (включая технические, мансардные, цокольные и подвальные), измеренных в пределах внутренних поверхностей наружных стен, а также площадей балконов и лоджий. Площади помещений определяются по их размерам, измеряемым между отделанными поверхностями стен и перегородок в уровне пола. Общий строительный объем и площадь жилых зданий определяется в соответствии со СНиП 31-01-2003.

Здания **нежилого назначения** распределены, исходя из целей их использования.

Ввод в действие производственных мощностей и объектов социально-культурной сферы – показатели мощности (производительности, вместимости, пропускной способности, площади, протяженности и т.д.), созданной в результате осуществления инвестиций в основной капитал.

Число построенных квартир – количество квартир в законченных строительством жилых домах квартирного, гостиничного типа и общежитиях, квартир в нежилых зданиях, а также в построенных населением индивидуальных жилых домах.

Общая площадь жилых помещений во введенных в эксплуатацию жилых и нежилых зданиях, жилых домах определяется как сумма площадей всех частей жилых помещений, включая площадь помещений вспомогательного использования, предназначенных для удовлетворения гражданами бытовых и иных нужд, связанных с их проживанием в жилом помещении, площадей лоджий, балконов, веранд, террас, подсчитываемых с соответствующими понижающими коэффициентами, а также жилых и подсобных помещений в построенных населением индивидуальных жилых домах. К помещениям вспомогательного использования относятся кухни, передние, холлы, внутриквартирные коридоры, ванны или душевые, туалеты, кладовые или хозяйственные встроенные шкафы. В домах-интернатах для престарелых и инвалидов, ветеранов, специальных домах для одиноких престарелых, детских домах к подсобным помещениям относятся столовые, буфеты, клубы, читальни, спортивные залы, приемные пункты бытового обслуживания и медицинского обслуживания.

Транспорт

Объем перевозок (погрузка) грузов – количество грузов в тоннах, перевезенных автомобильным транспортом организаций всех видов экономической деятельности, включая оценку индивидуальных предпринимателей – владельцев грузовых автомобилей, осуществляющих коммерческие перевозки грузов.

Грузооборот автомобильного транспорта – объем работы автомобильного транспорта организаций всех видов экономической деятельности по перевозкам грузов, включая предпринимателей (физических лиц). Единицей измерения является тонно-километр, т.е. перемещение 1 тонны груза на 1 километр. Исчисляется суммированием произведений массы перевезенных грузов каждой перевозки в тоннах на расстояние перевозки в километрах.

Розничная торговля

Оборот розничной торговли – выручка от продажи товаров населению для личного потребления или использования в домашнем хозяйстве за наличный расчет или оплаченных по кредитным карточкам, расчетным чекам банков, по перечислениям со счетов вкладчиков, по поручению физического лица без открытия счета, посредством платежных карт (электронных денег).

Стоимость товаров, проданных (отпущенных) отдельным категориям населения со скидкой, или полностью оплаченных органами социальной защиты, включается в оборот розничной торговли в полном объеме. В оборот розничной торговли не включается стоимость товаров, проданных (отпущенных) из розничной торговой сети юридическим лицам (в том числе организациям социальной сферы, спецпотребителям и т.п.) и индивидуальным предпринимателям, и оборот общественного питания.

Оборот розничной торговли включает данные как по организациям, для которых эта деятельность является основной, так и по организациям других видов деятельности, осуществляющим продажу товаров населению через собственные торговые заведения, или с оплатой через свою кассу. Оборот розничной торговли также включает стоимость товаров, проданных населению индивидуальными предпринимателями и физическими лицами на розничных рынках и ярмарках.

Оборот розничной торговли формируется по данным сплошного федерального статистического наблюдения за организациями, не относящимися к субъектам малого предпринимательства, которое проводится с месячной периодичностью, ежеквартальных выборочных обследований малых предприятий розничной торговли (за исключением микропредприятий) и розничных рынков и ярмарок, а также ежегодных выборочных обследований индивидуальных предпринимателей и микропредприятий с распространением полученных данных на генеральную совокупность объектов наблюдения.

Оборот розничной торговли приводится в фактических продажных ценах, включающих торговую наценку, налог на добавленную стоимость и аналогичные обязательные платежи.

Динамика оборота розничной торговли определяется путем сопоставления величины оборота в сравниваемых периодах в сопоставимых ценах.

Под **торговой сетью**, в соответствии с п. 8 статьи 2 Федерального закона от 28.12.2009 № 381-ФЗ “Об основах государственного регулирования торговой деятельности в Российской Федерации”, понимается совокупность двух и более

торговых объектов, которые принадлежат на законном основании хозяйствующему субъекту или нескольким хозяйствующим субъектам, входящим в одну группу лиц в соответствии с Федеральным законом “О защите конкуренции”, или совокупность двух и более торговых объектов, которые используются под единым коммерческим обозначением или иным средством индивидуализации.

Оборот общественного питания – выручка от продажи собственной кулинарной продукции и покупных товаров без кулинарной обработки населению для потребления, главным образом, на месте, а также организациям и индивидуальным предпринимателям для организации питания различных контингентов населения.

В оборот общественного питания включается стоимость кулинарной продукции и покупных товаров, отпущенных: работникам организаций с последующим удержанием из заработной платы; на дом по заказам населения; на рабочие места по заказам организаций и индивидуальных предпринимателей; транспортным организациям в пути следования сухопутного, воздушного, водного транспорта; для обслуживания приемов, банкетов и т.п.; организациями общественного питания организациям социальной сферы (школам, больницам, санаториям, домам престарелых и т.п.) в объеме фактической стоимости питания; по абонеентам, талонам и т.п. в объеме фактической стоимости питания; стоимость питания в учебных учреждениях, в том числе предоставляемого для отдельных категорий учащихся на льготной основе за счет средств бюджета, включается в объеме фактической стоимости питания.

Оборот общественного питания включает данные как по организациям, для которых эта деятельность является основной, так и по организациям других видов деятельности, осуществляющим продажу кулинарной продукции и покупных товаров для потребления через собственные заведения общественного питания.

Оборот общественного питания формируется по данным сплошного федерального статистического наблюдения за организациями, не относящимися к субъектам малого предпринимательства, которое проводится с месячной периодичностью, ежеквартального выборочного обследования малых предприятий (за исключением микропредприятий), а также ежегодных выборочных обследований индивидуальных предпринимателей и микропредприятий с распространением полученных данных на генеральную совокупность объектов наблюдения.

Оборот общественного питания приводится в фактических продажных ценах, включающих наценку общественного питания, налог на добавленную стоимость и аналогичные обязательные платежи.

Динамика оборота общественного питания определяется путем сопоставления величины оборота в сравниваемых периодах в сопоставимых ценах.

В соответствии с требованиями системы национальных счетов оборот розничной торговли и оборот общественного питания организаций досчитываются на объемы деятельности, не наблюдаемой прямыми статистическими методами.

Рынок платных услуг населению

Объем платных услуг населению представляет собой денежный эквивалент объема услуг, оказанных резидентами российской экономики (юридическими лицами, индивидуальными предпринимателями, самозанятыми, нотариусами и адвокатами, учредившими адвокатские кабинеты) гражданам Российской Федерации, а также гражданам других государств (нерезидентам), потребляющим те или иные услуги

на территории Российской Федерации. Этот показатель формируется в соответствии с методологией формирования официальной статистической информации об объеме платных услуг населению, утвержденной приказом Росстата от 17.12.2021 № 927.

Информационными источниками формирования показателя “Объем платных услуг населению” являются: специализированные формы федеральных статистических наблюдений Росстата; формы федеральных статистических наблюдений Росстата; выборочное обследование бюджетов домашних хозяйств; формы статистической налоговой отчетности, статистической отчетности Минюста России; административные данные ФНС России.

Данные об объеме платных услуг населению в распределении по видам приведены в соответствии с Общероссийским классификатором продукции по видам экономической деятельности.

Динамика объема платных услуг населению определяется путем сопоставления величины объема в сравниваемых периодах в сопоставимых ценах.

В объем транспортных услуг, оказанных населению, услуги железнодорожного и авиационного транспорта включаются с месячным опозданием.

Оптовая торговля

Оборот оптовой торговли – выручка от реализации товаров, приобретенных ранее на стороне в целях перепродажи юридическим лицам и индивидуальным предпринимателям для профессионального использования (переработки или дальнейшей продажи).

Оборот оптовой торговли приводится в фактических продажных ценах, включающих торговую наценку, налог на добавленную стоимость, акциз, экспортную пошлину, таможенные сборы и аналогичные обязательные платежи. Сумма вознаграждения комиссионеров (поверенных, агентов) отражается по фактической стоимости, включая НДС.

Оборот оптовой торговли включает данные по организациям с основным видом экономической деятельности “Оптовая торговля, включая торговлю через агентов, кроме торговли автотранспортными средствами и мотоциклами” и по организациям других видов деятельности, осуществляющих оптовую торговлю.

Оборот оптовой торговли формируется по данным сплошного федерального статистического наблюдения за организациями (предприятиями), не относящимися к субъектам малого предпринимательства, выборочного обследования малых предприятий оптовой торговли (кроме микропредприятий), которые проводятся с месячной периодичностью, а также ежегодных выборочных обследований микропредприятий и индивидуальных предпринимателей с распространением полученных по выборочным обследованиям данных на генеральную совокупность объектов наблюдения.

Кроме того, в соответствии с требованиями системы национальных счетов, оборот оптовой торговли досчитывается на объемы деятельности, не наблюдаемой прямыми статистическими методами.

Динамика оборота оптовой торговли определяется путем сопоставления величины оборота в сравниваемых периодах в сопоставимых ценах.

Динамика оборота оптовой торговли формируется с учетом индекса-дефлятора, при расчете которого используется годовая структура оборота оптовой торговли, индексы потребительских цен на отдельные виды товаров, индексы цен произ-

водителей промышленных товаров, индексы цен на приобретенные организациями отдельные виды товаров, индекс цен приобретения отдельных видов зерна.

Объемы оборота оптовой торговли ежеквартально уточняются по результатам выборочного обследования малых предприятий (кроме микропредприятий). Ежегодно (в марте текущего года) по данным годовых форм федерального статистического наблюдения уточняются объемы оборота оптовой торговли за все периоды предыдущего года, его динамика и годовая структура. При уточнении динамики оборота оптовой торговли используется индекс-дефлятор, откорректированный с учетом обновленной годовой структуры оборота оптовой торговли.

Характеристика хозяйствующих субъектов

Статистический учет организаций и индивидуальных предпринимателей осуществляется органами государственной статистики с 1992 г. на основе сведений об их государственной регистрации. В соответствии с постановлением Правительства Российской Федерации от 17.05.2002 № 319 государственную регистрацию юридических лиц и индивидуальных предпринимателей осуществляют территориальные органы ФНС России.

Группировка хозяйствующих субъектов осуществляется по коду вида деятельности Общероссийского классификатора видов экономической деятельности (ОКВЭД2), заявленному организациями и индивидуальными предпринимателями при государственной регистрации в качестве основного вида деятельности.

Демография организаций

Коэффициент рождаемости организаций – отношение количества зарегистрированных за отчетный период организаций к среднему количеству организаций, учтенных в Статрегистре Росстата, выраженное в промилле.

Коэффициент официальной ликвидации организаций - отношение количества официально ликвидированных за отчетный период организаций к среднему количеству организаций, учтенных в Статрегистре Росстата, выраженное в промилле.

Малые предприятия

Условия отнесения к малым предприятиям определены статьей 4 Федерального закона от 24 июля 2007 г. № 209-ФЗ “О развитии малого и среднего предпринимательства в Российской Федерации”.

В разделе приводятся данные по малым предприятиям – юридическим лицам с численностью работников до 100 человек включительно и с предельным значением дохода, полученного от осуществления предпринимательской деятельности за предшествующий календарный год, до 800 млн рублей.

Порядок осуществления выборочных обследований малых предприятий установлен постановлением Правительства Российской Федерации от 16 февраля 2008 г. № 79 “О порядке проведения выборочных статистических наблюдений за деятельностью субъектов малого и среднего предпринимательства”.

Инвестиции

Финансовые вложения организаций – инвестиции организации в государственные и муниципальные ценные бумаги, ценные бумаги других организаций, в том числе долговые ценные бумаги, в которых дата и стоимость погашения определена (облигации, векселя); вклады в уставные (складочные) капиталы других организаций (в том числе дочерних и зависимых хозяйственных обществ); предоставленные другим организациям займы, депозитные вклады в кредитных организациях, дебиторская задолженность, приобретенная на основании уступки права требования, вклады организации-товарища по договору простого товарищества и пр.).

Накопленные финансовые вложения – объем накопленных финансовых вложений, произведенных юридическим лицом с начала их вложения с учетом их изъятия и выбытия в отчетном периоде.

Финансовые вложения, осуществленные организацией, в зависимости от срока погашения займов и кредитов подразделяются на долгосрочные и краткосрочные.

Долгосрочные финансовые вложения – вложения, осуществленные на срок более одного года с намерением получения доходов (дивидендов): инвестиции организаций в доходные активы (ценные бумаги) других организаций, уставные (складочные капиталы) других организаций, созданных на территории Российской Федерации или за ее пределами, государственные ценные бумаги (облигации и другие долговые обязательства) и т.п., а также предоставленные организацией другим организациям займы.

Краткосрочные финансовые вложения – вложения на срок не более одного года, осуществленные с намерением получения доходов (дивидендов): в дочерние и зависимые организации, инвестиции организации в ценные бумаги других организаций, государственные ценные бумаги и т.п., а также предоставленные другим организациям займы на срок не более одного года и пр.

Инвестиции в нефинансовые активы включают инвестиции в основной капитал и инвестиции в произведенные нефинансовые активы.

Инвестиции в основной капитал – совокупность затрат, направленных на строительство, реконструкцию (включая расширение и модернизацию) объектов, которые приводят к увеличению их первоначальной стоимости, приобретение машин, оборудования, транспортных средств, производственного и хозяйственного инвентаря, бухгалтерский учет которых осуществляется в порядке, установленном для учета вложений во внеоборотные активы, инвестиции в объекты интеллектуальной собственности; культивируемые биологические ресурсы.

В инвестициях в основной капитал также учитываются затраты, осуществленные за счет денежных средств граждан и юридических лиц, привлеченных организациями-застройщиками для долевого строительства.

Затраты на приобретение зданий, сооружений, машин, оборудования, транспортных средств, производственного и хозяйственного инвентаря, числившихся ранее в основных фондах (средствах) у других организаций, а также объектов, не завершаемых строительством, отражаются отдельно от показателя инвестиции в основной капитал.

Инвестиции в основной капитал приводятся без налога на добавленную стоимость.

Индекс физического объема инвестиций в основной капитал рассчитан в сопоставимых ценах. В качестве сопоставимых цен приняты среднегодовые цены предыдущего года.

Инвестиции в здания (кроме жилых) и сооружения – расходы на строительство зданий и сооружений, которые складываются из выполненных строительных работ и приходящихся на них прочих капитальных затрат. При этом в затраты на строительство зданий включается стоимость оборудования и коммуникаций внутри здания, необходимых для его эксплуатации.

Инвестиции в жилые здания и помещения – затраты на строительство жилых помещений, зданий или частей зданий, используемых полностью или главным образом как места проживания: входящих в жилищный фонд (общего назначения, общежития, спальные корпуса школ-интернатов, детских домов, дома для престарелых и инвалидов) и не входящих в жилищный фонд (дома щитовые, садовые дома, помещения контейнерного типа жилые, вагоны-дома передвижные, помещения, приспособленные под жилье (такие как вагоны и кузова железнодорожных вагонов, суда и другие подсобные объекты)).

Инвестиции на улучшение земель – затраты на мелиоративные работы; затраты на проведение культуртехнических работ на землях, не требующих осушения; террасирование крутых склонов; капитальные вложения на коренное улучшение земель; расчистку земельных участков, рекультивацию земли, изменение рельефа (планировку территории), расходы, связанные с предотвращением затопления, расходы, связанные с передачей прав собственности на землю.

Инвестиции в машины, оборудование, транспортные средства – затраты на приобретение машин, транспортных средств, оборудования, производственного и хозяйственного инвентаря, а также затраты на монтаж оборудования на месте его постоянной эксплуатации, проверку и испытание качества монтажа.

Инвестиции в объекты интеллектуальной собственности включают: затраты на научно-исследовательские, опытно-конструкторские и технологические работы, расходы на разведку недр и оценку запасов полезных ископаемых, затраты на создание и приобретение компьютерного программного обеспечения и баз данных, затраты на создание и приобретение произведений развлекательного жанра, литературы и искусства.

Инвестиции в произведенные нефинансовые активы – затраты на приобретение юридическими лицами в собственность земельных участков, объектов природопользования, контрактов, договоров аренды, лицензий, деловой репутации (“гудвилла”) и деловых связей (маркетинговых активов). Затраты на приобретение земельных участков и объектов природопользования отражаются на основе документов, выданных государственными органами по земельным ресурсам и землеустройству согласно оплаченным или принятым к оплате счетам.

Цены

Система показателей статистики цен представляет собой совокупность взаимосвязанных и взаимодополняющих показателей, характеризующих как уровни цен, так и их изменение. Показатели статистики цен используются как для изучения ценовых процессов в различных секторах экономики, так и при расчетах большинства стоимостных показателей на макроэкономическом уровне.

Система индексов цен, рассчитываемых органами статистики, включает:

Потребительский сектор:

- индексы потребительских цен (тарифов) на товары и услуги;
- индексы цен на первичном и вторичном рынке жилья.

Производственный сектор:

- индексы цен производителей промышленных товаров;
- индексы цен на приобретенные промышленными организациями отдельные виды товаров;
- индексы цен производителей сельскохозяйственной продукции;
- индексы цен на промышленные товары и услуги, приобретенные сельскохозяйственными организациями;
- индексы цен на продукцию (затраты, услуги) инвестиционного назначения;
- индексы тарифов на грузовые перевозки; индексы тарифов на услуги связи для юридических лиц.

Расчет индексов цен базируется на международных стандартах и учитывает особенности развития экономики Российской Федерации. Основным принципом построения индексов цен является выборочный метод, основанный на предварительном отборе базовых организаций, территорий и товаров (продукции, услуг)-представителей.

Индекс потребительских цен (ИПЦ) измеряет отношение стоимости фиксированного набора товаров и услуг в текущем периоде к его стоимости в базисном периоде и характеризует изменение во времени общего уровня цен на товары и услуги, приобретаемые населением для непроизводственного потребления. ИПЦ является важнейшим показателем, характеризующим уровень инфляции, и используется в целях осуществления государственной финансовой и денежно-кредитной политики, изучения динамики социально-экономических явлений, пересмотра минимальных социальных гарантий населению, решения отдельных правовых споров и так далее, регламентируется законодательством в соответствующей сфере деятельности, а также при пересчете ряда показателей системы национальных счетов из текущих цен в сопоставимые цены.

Расчет ИПЦ производится путем объединения двух информационных потоков:

- данных об изменении цен, полученных методом регистрации цен и тарифов на потребительском рынке;
- данных о структуре фактических потребительских расходов населения за предыдущий период.

Наблюдение за изменением цен (тарифов) проводится на территории всех субъектов Российской Федерации. Ценовая информация собирается в столицах республик, краев, областных центров и центрах автономных округов, а также в городах федерального значения и выборочно – в районных центрах, отобранных с учетом их представительности в отражении социально-экономического и географического положения регионов и степени насыщенности потребительского рынка товарами и услугами. Наблюдение за ценами и тарифами в Ярославской области производится в областном центре и г. Рыбинске.

Наблюдение за ценами и тарифами на товары и услуги осуществляется в организациях торговли, сферы услуг и общественного питания, в том числе осуществляющими онлайн продажи, а также на розничных рынках, реализующих их на регулярной основе в стационарных торговых объектах и в нестационарных (палатки, киоски и т.д.)

Потребительский набор, на основании которого рассчитывается ИПЦ, представляет собой единую для всех регионов Российской Федерации выборку групп товаров и услуг, наиболее часто потребляемых населением и включает 560 товаров(услуг)-представителей. Регистрация цен осуществляется 25-31 числа каждого месяца в 533 организациях торговли и сферы услуг.

В набор товаров и услуг, разработанный для наблюдения за ценами, включены товары и услуги массового потребительского спроса. Отбор позиций произведен с учетом их значимости для потребления населения, представительности с точки зрения отражения динамики цен на однородные товары, устойчивого наличия их в продаже.

Исходной информацией для расчета ИПЦ являются данные о ценах на конкретные товары и услуги, получаемые на основе следующих источников информации:

- данных контрольно-кассовой техники (ККТ);
- данных Государственной информационной системы маркировки товаров (ГИС МТ) в части маркированных товаров;
- данных, получаемых путем просеивания веб-страниц торговых организаций;
- данных онлайн-агрегаторов (авиа и железнодорожных билетов, туроператоров и др.);
- данных, собранных специалистами территориальных органов Росстата с использованием мобильных устройств сбора данных в ходе непосредственного посещения организаций торговли и сферы услуг.

На их основе определяются средние сопоставимые цены отчетного и предыдущего периодов. Сопоставимой считается цена, зарегистрированная в одной и той же организации торговли (сферы услуг) на один и тот же или аналогичный по качеству товар (услугу). В «Больших данных» товары (услуги) идентифицируются по их наименованиям с использованием нейронных сетей и работы ассессоров/разметчиков, или кодам для маркированных товаров.

Средние цены на товары (услуги)-представители складываются под влиянием многообразных ассортиментных, а также территориальных сдвигов, сезонных колебаний и др.

На базе индивидуальных индексов цен по городам, участвующим в наблюдении, определяются агрегатные индексы цен на отдельные товары и услуги в целом по субъекту. Исходя из агрегатных индексов цен на товары и услуги и доли расходов на их приобретение в потребительских расходах населения, определяются индексы цен на группы продовольственных, непродовольственных товаров и платных услуг, а также сводный ИПЦ по Ярославской области.

Наблюдение за потребительскими ценами в соответствии с действующей методологией осуществляется в Российской Федерации с 1992 г.

Стоимость условного (минимального) набора продуктов питания исчисляется на основе единых, установленных в целом по России, условных объемов потребления товаров в расчете на месяц. В состав набора включены 33 вида основных продуктов питания. Используется для межрегиональных сопоставлений покупательной способности населения и не является составляющим элементом величины прожиточного минимума.

Индексы цен на первичном и вторичном рынках жилья рассчитываются на основе зарегистрированных цен на вновь построенные квартиры и на квартиры функционирующего жилищного фонда, находящиеся в собственности, если они являются объектами совершения рыночных сделок.

Наблюдение ведется по выборочному кругу организаций, осуществляющих операции с недвижимостью и охватывает только городской жилищный фонд. Регистрация осуществляется на квартиры определенного типа (низкого качества, среднего качества (типовые), улучшенного качества и элитные). В качестве весов используются данные о количестве проданной общей площади квартир отдельно на первичном и вторичном рынках жилья, накопленном за предыдущий год.

Индекс цен производителей промышленных товаров рассчитывается на основании регистрации цен на товары-представители в базовых организациях. Цены производителей представляют собой фактически сложившиеся на момент регистрации цены указанных организаций на произведенные товары (оказанные услуги) без косвенных товарных налогов – налога на добавленную стоимость, акциза и т.п.

Расчитанные по товарам (услугам)-представителям индексы цен производителей последовательно агрегируются в индексы цен соответствующих видов, групп, классов, разделов экономической деятельности. В качестве весов используются данные об объеме производства в стоимостном выражении за базисный период.

Индексы цен на приобретенное промышленными организациями зерно для основного производства рассчитываются на основе зарегистрированных цен на зерновые культуры, предназначенные для промышленной переработки. Средние цены приобретения зерна включают, помимо цены производства, налоги, наценку торгово-посреднических структур, а также затраты, связанные с организацией закупки, продажи, хранения и доставки зерна. Расчет средних цен и индексов цен осуществляется по видам культур и направлениям их использования: на продовольственные и кормовые цели, в производстве растительных и животных масел, пива и солода, спирта и крахмала. Построение индексов цен приобретения зерна предусматривает использование в качестве весов данных о количестве приобретения наблюдаемых видов культур в натуральном выражении за базисный период.

Индексы цен на приобретенные промышленными, сельскохозяйственными и строительными организациями отдельные виды товаров (продукции, услуг) рассчитываются на основании регистрации цен на товары (услуги)-представители по установленной номенклатуре. Средняя цена приобретения включает, помимо цены производства, налог на добавленную стоимость, акциз, транспортные, сбытовые, посреднические и другие расходы. Построение индексов цен приобретения осуществляется по сопоставимому кругу видов товаров (продукции, услуг) в отчетном и базисном периодах и предусматривает систему взвешивания на основе данных о количестве приобретенной продукции за предыдущий год.

Индекс цен производителей сельскохозяйственной продукции исчисляется на основании регистрации в отобранных для наблюдения сельскохозяйственных организациях цен на основные виды товаров-представителей, реализуемых заготовительным, перерабатывающим организациям, на рынке, через собственную торговую сеть, населению непосредственно с транспортных средств, на ярмарках, биржах, аукционах, организациям, коммерческим структурам и т.п. Цены производителей сельскохозяйственной продукции приводятся с учетом надбавок и скидок за качество реализованной продукции без расходов на транспортировку, экспедирование, погрузку и разгрузку продукции, а также без налога на добавленную стоимость.

Индекс цен на продукцию (затраты, услуги) инвестиционного назначения рассчитывается как агрегированный показатель индексов цен производителей на строительную продукцию объектов различных видов экономической деятельности, индекса цен приобретения машин и оборудования инвестиционного назначения, индекса цен на прочую продукцию (затраты, услуги) инвестиционного назначения взвешенный по доле этих элементов в общем объеме инвестиций.

Индекс цен производителей на строительную продукцию формируется из индексов цен на строительно-монтажные работы и на прочие затраты, включенные в сводный сметный расчет строительства, взвешенных по доле этих элементов в общем объеме инвестиций в жилища, здания и сооружения. Расчет индекса цен на строительно-монтажные работы проводится на основе данных о ценах на материалы, детали и конструкции, приобретенные базовыми подрядными организациями, а также на базе технологических моделей, разработанных по видам экономической деятельности с учетом территориальных особенностей строительства.

Индекс цен приобретения машин и оборудования инвестиционного назначения исчисляется по данным об изменении цен производителей этого оборудования, а также транспортных расходов, ставки налога на добавленную стоимость и других расходов.

Индекс цен на прочую продукцию (затраты, услуги) инвестиционного назначения определяется из индексов цен на основные составляющие этих работ (проектно-изыскательские работы, затраты на разведочное бурение, на формирование рабочего, продуктивного и племенного стада и другие затраты).

Индекс тарифов на грузовые перевозки характеризует изменение фактически действующих тарифов на грузовые перевозки за отчетный период без учета изменения за этот период структуры перевезенных грузов по разнообразным признакам: по виду и размеру отправки груза, скорости доставки, расстоянию перевозки, территории перевозки, типу подвижного состава, степени использования его грузоподъемности и по другим признакам.

Сводный индекс тарифов на грузовые перевозки всеми видами транспорта рассчитывается, исходя из индексов тарифов на перевозку грузов отдельными видами транспорта (железнодорожным и автомобильным), взвешенных на объемы доходов от перевозки грузов соответствующим видом транспорта за базисный период.

Индекс тарифов на услуги связи для юридических лиц характеризует общее изменение тарифов на 16 видов услуг-представителей предоставляемые юридическим лицам.

При расчете сводных индексов тарифов в качестве весов используются данные о доходах от услуг связи за предыдущий год.

Финансы

Бюджет – форма образования и расходования денежных средств, предназначенных для финансового обеспечения задач и функций государства и местного самоуправления.

Бюджетная система Российской Федерации – основанная на экономических отношениях и государственном устройстве Российской Федерации, регулируемая законодательством Российской Федерации совокупность федерального бюджета, бюджетов субъектов Российской Федерации, местных бюджетов и бюджетов государственных внебюджетных фондов.

Консолидированный бюджет – свод бюджетов бюджетной системы Российской Федерации на соответствующей территории (за исключением бюджетов государственных внебюджетных фондов), без учета межбюджетных трансфертов между этими бюджетами.

Бюджет Ярославской области и свод бюджетов муниципальных образований, входящих в состав Ярославской области (без учета межбюджетных трансфертов между этими бюджетами), образуют **консолидированный бюджет Ярославской области**.

Бюджет Ярославской области (региональный бюджет) – форма образования и расходования денежных средств в расчете на финансовый год, предназначенных для исполнения расходных обязательств Ярославской области.

Бюджет муниципального образования (местный бюджет) – предназначен для исполнения расходных обязательств муниципального образования.

Доходы бюджета – поступающие в бюджет денежные средства, за исключением средств, являющихся в соответствии с Бюджетным кодексом Российской Федерации источниками финансирования дефицита бюджета.

Расходы бюджета – выплачиваемые из бюджета денежные средства, за исключением средств, являющихся в соответствии с Бюджетным кодексом Российской Федерации источниками финансирования дефицита бюджета.

Дефицит бюджета – превышение расходов бюджета над его доходами.

Профицит бюджета – превышение доходов бюджета над его расходами.

Величина превышения доходов над расходами (профицит) имеет положительный знак, а величина дефицита – отрицательный знак.

Налог – обязательный, индивидуально безвозмездный платеж, взимаемый с организаций и физических лиц в форме отчуждения принадлежащих им на праве собственности, хозяйственного ведения или оперативного управления денежных средств в целях финансового обеспечения деятельности государства и (или) муниципальных образований.

Сбор – обязательный взнос, взимаемый с организаций и физических лиц, уплата которого является одним из условий совершения в отношении плательщиков сборов государственными органами, органами местного самоуправления, иными уполномоченными органами и должностными лицами юридически значимых действий, включая предоставление определенных прав или выдачу разрешений (лицензий), либо уплата которого обусловлена осуществлением в пределах территории, на которой введен сбор, отдельных видов предпринимательской деятельности.

Сальдированный финансовый результат (прибыль (+), убыток (-)) – конечный финансовый результат, выявленный на основании бухгалтерского учета всех хозяйственных операций организаций, представляет собой сумму сальдированного финансового результата (прибыль (+), убыток (-)) от продажи товаров, продукции (работ, услуг), основных средств, иного имущества организаций и прочих доходов, уменьшенных на сумму прочих расходов.

Темпы изменения сальдированного финансового результата отчетного периода по сравнению с соответствующим периодом предыдущего года рассчитаны по сопоставимому кругу организаций; с учетом корректировки данных соответствующего периода предыдущего года, исходя из изменений учетной политики, законодательных актов и др. в соответствии с методологией бухгалтерского учета.

Суммарная задолженность по обязательствам организаций включает кредиторскую задолженность, задолженность по кредитам банков и займам.

Дебиторская задолженность – задолженность по расчетам с покупателями и заказчиками за товары, работы и услуги, в том числе задолженность, обеспеченная векселями полученными; задолженность по расчетам с дочерними и зависимыми обществами; суммы уплаченных другим организациям авансов по предстоящим расчетам в соответствии с заключенными договорами; задолженность по расчетам с прочими дебиторами, включающая в себя задолженность финансовых и налоговых органов (в том числе по переплате по налогам, сборам и прочим платежам в бюджет); задолженность работников организации по предоставленным им ссудам и займам за счет средств этой организации или кредита (ссуды на индивидуальное и кооперативное жилищное строительство, приобретение и благоустройство садовых участков, беспроцентные ссуды молодым семьям на улучшение жилищных условий или обзаведение домашним хозяйством и др.); задолженность подотчетных лиц; поставщиков по недостаткам товарно-материальных ценностей, обнаруженным при приемке; задолженность по государственным заказам, федеральным программам за поставленные товары, работы и услуги, а также штрафы, пени и неустойки, признанные должником или по которым получены решения суда (арбитражного суда) или другого органа, имеющего в соответствии с законодательством Российской Федерации право на принятие решения об их взыскании, и отнесенные на финансовые результаты организации.

Кредиторская задолженность – задолженность по расчетам с поставщиками и подрядчиками за поступившие материальные ценности, выполненные работы и оказанные услуги, в том числе задолженность, обеспеченная векселями выданными; задолженность по расчетам с дочерними и зависимыми обществами по всем видам операций, с рабочими и служащими по оплате труда, представляющая собой начисленные, но не выплаченные суммы оплаты труда; задолженность по отчислениям на государственное социальное страхование, пенсионное обеспечение и медицинское страхование работников организации; задолженность по всем видам платежей в бюджет и внебюджетные фонды; задолженность организации по платежам по обязательному и добровольному страхованию имущества и работников организации и другим видам страхования, в которых организация является страхователем; авансы полученные, включающие сумму полученных авансов от сторонних организаций по предстоящим расчетам по заключенным договорам, а также штрафы, пени и неустойки, признанные организацией или по которым получены решения суда (арбитражного суда) или другого органа, имеющего в соответствии с законодательством Российской Федерации право на принятие решения об их взыскании и отнесенные на финансовые результаты организации.

Просроченная задолженность – задолженность, не погашенная в сроки, установленные договором.

Официальной курс доллара США к рублю рассчитывается и устанавливается Банком России каждый рабочий день на основе котировок межбанковского внутреннего валютного рынка по операциям “доллар США – рубль”.

Официальной курс евро к рублю рассчитывается и устанавливается Банком России на основе официального курса доллара США по отношению к рублю и котировок межбанковского международного валютного рынка по операциям “доллар США – евро”.

Уровень жизни населения

Расчет показателей **денежных доходов и расходов населения** производится в соответствии с Методологическими положениями по расчету показателей денежных доходов и расходов населения, утвержденными приказом Росстата от 2 июля 2014 г. № 465 с изменениями, внесенными 20 ноября 2018 г. приказом Росстата № 680. Информация публикуется ежеквартально в соответствии с распоряжением Правительства Российской Федерации от 20 марта 2019 г. № 469-р.

Данные о денежных доходах и расходах населения формируются на основе официальной статистической информации о произведенных выплатах денежных средств населению и полученных от населения денежных средствах с использованием данных регулярной статистической отчетности хозяйствующих субъектов, органов государственного управления и финансовых учреждений, а также с использованием системы дооценок объемов доходов и расходов населения в неформальном секторе экономики. При отсутствии ряда показателей в необходимые сроки (это касается в основном банковских данных) производится их оценка.

При публикации объема денежных доходов и расходов населения за отчетный период производится уточнение предварительных показателей за предыдущий период. Пересмотр квартальных данных осуществляется по итогам разработки годового баланса денежных доходов и расходов населения.

Денежные доходы населения включают доходы лиц, работающих по найму, доходы от самостоятельной занятости (доходы от предпринимательской деятельности и другой производственной деятельности), социальные выплаты (пенсии, пособия, стипендии и другие выплаты), доходы от собственности (дивиденды, проценты, начисленные по денежным средствам на банковских счетах физических лиц в кредитных организациях, выплата доходов по государственным и ценным бумагам, инвестиционный доход (доход от собственности держателей полисов) и прочие денежные поступления.

Среднедушевые денежные доходы исчисляются делением общей суммы денежных доходов на численность постоянного населения.

Реальные денежные доходы – относительный показатель, характеризующий динамику денежных доходов населения по сравнению с изменением цен на товары и услуги и исчисленный путем деления индекса номинального размера денежных доходов населения (т.е. фактически сложившегося в отчетном периоде) на индекс потребительских цен за соответствующий временной период.

Реальные располагаемые денежные доходы – относительный показатель, характеризующий динамику располагаемых денежных доходов населения (денежные доходы за вычетом обязательных платежей) по сравнению с изменением цен на товары и услуги и исчисленный путем деления индекса номинального размера располагаемых денежных доходов населения (т.е. фактически сложившегося в отчетном периоде) на индекс потребительских цен за соответствующий временной период.

Денежные расходы населения включают в себя расходы на покупку товаров и оплату услуг, платежи за товары (работы, услуги) зарубежным поставщикам за безналичный и наличный расчет, включая сальдо трансграничной Интернет-торговли, расходы на оплату обязательных платежей и разнообразных взносов и прочие расходы населения.

К сбережениям населения относятся: прирост (уменьшение) сбережений на рублевых и валютных счетах в банках Российской Федерации и за рубежом,

прирост (уменьшение) средств в форме кредитов и займов от иностранных контрагентов, прирост (уменьшение) сбережений в ценных бумагах (включая векселя и долговые ценные бумаги), расходы на покупку недвижимости (включая сальдо операций с инструментами участия в капитале и недвижимостью за рубежом), прирост (уменьшение) наличных денег на руках у населения в рублях и в иностранной валюте в рублевом эквиваленте, прирост (уменьшение) прочих сбережений. Общий объем сбережений населения корректируется на величину финансовых обстоятельств (кредиты, ссуды) и на величину реализации финансовых активов (средств от продажи и погашения инвестиционных паев, от реализации долей участия в уставном капитале организаций и др.).

Среднемесячная номинальная начисленная заработная плата работников организаций исчисляется делением фонда начисленной заработной платы работников на среднесписочную численность работников и на количество месяцев в периоде.

В **фонд заработной платы** включаются начисленные суммы в денежной и неденежной формах за отработанное и неотработанное время, доплаты и надбавки, премии и единовременные поощрения, компенсационные выплаты, связанные с режимом работы и условиями труда, а также оплата питания и проживания, имеющая систематический характер.

Реальная заработная плата характеризует покупательную способность заработной платы в отчетном периоде в связи с изменением цен на потребительские товары и услуги по сравнению с базисным периодом. Для этого рассчитывается индекс реальной заработной платы путем деления индекса номинальной заработной платы на индекс потребительских цен за один и тот же временной период.

Просроченной задолженностью по заработной плате считаются фактически начисленные работникам суммы заработной платы, но не выплаченные в срок, установленный коллективным договором или договором на расчетно-кассовое обслуживание, заключенным с банком. Число дней задержки считается, начиная со следующего дня после истечения этого срока.

Данные разрабатываются в соответствии с ОКВЭД2 по следующим видам экономической деятельности: растениеводство и животноводство, охота и предоставление соответствующих услуг в этих областях; лесозаготовки; рыболовство и рыбоводство; добыча полезных ископаемых; обрабатывающие производства; обеспечение электрической энергией, газом и паром; кондиционирование воздуха; водоснабжение; водоотведение, организация сбора и утилизации отходов, деятельность по ликвидации загрязнений; строительство; транспорт; управление недвижимым имуществом за вознаграждение и на договорной основе; научные исследования и разработки; образование; деятельность в области здравоохранения и социальных услуг; деятельность в области культуры, искусства, отдыха и развлечений, теле- и радиовещания.

К **пенсионерам** относятся лица, реализовавшие право на получение пенсии в соответствии с законодательством Российской Федерации и межгосударственными соглашениями, постоянно проживающие в Российской Федерации.

Средний размер назначенных пенсий определяется делением общей суммы назначенных пенсий на численность пенсионеров (до 2023 г. – по данным Пенсионного фонда Российской Федерации, с 2023 г. – по данным Фонда пенсионного и социального страхования Российской Федерации).

Реальный размер назначенных пенсий рассчитывается путем корректировки среднего размера назначенных пенсий на индекс потребительских цен за соответствующий временной период.

Показатели рассчитаны на основе Методики расчетов основных показателей пенсионного обеспечения, утвержденной приказом Росстата от 23 июня 2009 г. № 118.

Покупательная способность среднедушевых денежных доходов населения (начисленной заработной платы, назначенных пенсий) отражает потенциальные возможности населения по приобретению товаров и услуг и выражается через товарный эквивалент среднедушевых денежных доходов (начисленной заработной платы, назначенных пенсий).

Под товарным эквивалентом понимается количество какого-либо одного товара (услуги) с конкретными потребительскими свойствами, которое может быть приобретено при условии, что вся сумма денежных доходов (заработной платы, пенсии) будет направлена только на эти цели.

В соответствии с Федеральным законом от 24 октября 1997 г. № 134-ФЗ “О прожиточном минимуме в Российской Федерации” до 2021 г. величина прожиточного минимума представляла собой стоимостную оценку потребительской корзины, а также обязательные платежи и сборы.

С января 2018 г. величина прожиточного минимума определялась ежеквартально и устанавливалась в целом по Российской Федерации нормативным правовым актом Министерства труда и социальной защиты Российской Федерации (в соответствии с постановлением Правительства Российской Федерации от 30 декабря 2017 г. № 1702 “О порядке установления величины прожиточного минимума на душу населения и по основным социально-демографическим группам населения в целом по Российской Федерации”); в порядке, установленном законами субъектов Российской Федерации, – в субъектах Российской Федерации.

Расчет величины прожиточного минимума соответствует порядку, введенному с 2013 г. Федеральным законом от 03.12.2012 № 233-ФЗ “О внесении изменений в Федеральный закон “О прожиточном минимуме в Российской Федерации”. Согласно основным положениям указанного закона в составе потребительской корзины определяются: продукты питания – в натуральных показателях, непродовольственные товары и услуги – в соотношении со стоимостью продуктов питания (в объеме по 50% от стоимости продуктов питания).

Расчет величины прожиточного минимума осуществлялся согласно правилам исчисления величины прожиточного минимума на душу населения и по основным социально-демографическим группам населения в целом по Российской Федерации, утвержденным постановлением Правительства Российской Федерации от 29 января 2013 г. № 56.

Расчет стоимости потребительской корзины осуществлялся согласно методическим рекомендациям по определению потребительской корзины для основных социально-демографических групп населения в субъектах Российской Федерации, утвержденным постановлением Правительства Российской Федерации от 28 января 2013 г. № 54.

В соответствии с Федеральным законом от 29 декабря 2020 г. № 473-ФЗ “О внесении изменений в отдельные законодательные акты Российской Федерации”, который внес изменения в Федеральный закон от 24 октября 1997 г. № 134-ФЗ “О прожиточном минимуме в Российской Федерации”, изменились

понятие, периодичность и порядок исчисления величины прожиточного минимума как в целом по Российской Федерации, так и в субъектах Российской Федерации.

Величина прожиточного минимума представляет собой минимальную необходимую для обеспечения жизнедеятельности сумму доходов гражданина и устанавливается ежегодно на душу населения и по основным социально-демографическим группам населения.

В целом по Российской Федерации величина прожиточного минимума на душу населения исчисляется исходя из величины медианного среднедушевого дохода за предыдущий год, величина прожиточного минимума по основным социально-демографическим группам населения определяется в процентном соотношении к величине прожиточного минимума на душу населения: для трудоспособного населения – 109 процентов, для пенсионеров – 86 процентов, для детей – 97 процентов.

В субъектах Российской Федерации величина прожиточного минимума на душу населения устанавливается с учетом коэффициента региональной дифференциации, величина прожиточного минимума по основным социально-демографическим группам населения – в порядке, определяемом Правительством Российской Федерации и одновременно с величиной прожиточного минимума на душу населения.

Численность населения с денежными доходами ниже величины прожиточного минимума определяется на основе данных о распределении населения по величине среднедушевых денежных доходов и является результатом их соизмерения с величиной прожиточного минимума.

Занятость и безработица

Рабочая сила – лица в возрасте 15 лет и старше, которые в рассматриваемый период (обследуемую неделю) считаются занятыми или безработными.

Занятые – лица в возрасте 15 лет и старше, которые в обследуемую неделю выполняли любую деятельность (хотя бы один час в неделю), связанную с производством товаров или оказанием услуг за плату или прибыль. В численность занятых включаются также лица, временно отсутствовавшие на рабочем месте в течение короткого промежутка времени и сохранившие связь с рабочим местом во время отсутствия.

К **безработным** (в соответствии со стандартами Международной Организации Труда – МОТ) относятся лица в возрасте 15 лет и старше, которые в рассматриваемый период удовлетворяли одновременно следующим критериям: а) не имели работы (доходного занятия); б) занимались поиском работы в течение четырех недель, предшествующих обследуемой неделе, используя при этом любые способы поиска работы; в) были готовы приступить к работе в течение обследуемой недели. К безработным относятся также лица, которые в рассматриваемый период не имели работы, но договорились о сроке начала работы (в течение 2 недель после обследуемой недели) и не продолжали дальнейшего ее поиска; не имели работы, были готовы приступить, но не искали работу, так как ожидали ответа от администрации или работодателя на сделанное ранее обращение. При этом период ожидания ответа не должен превышать один месяц. Обучающиеся, пенсионеры и инвалиды учитывались в качестве безработных, если они не имели работы, занимались поиском работы и были готовы приступить к ней. Информация

о численности рабочей силы, занятых и общей численности безработных (применительно к стандартам МОТ) подготавливается по материалам выборочных обследований рабочей силы (обследований населения по проблемам занятости) с ежемесячной периодичностью (по состоянию на вторую неделю). В целях повышения репрезентативности данных о численности и составе рабочей силы показатели занятости и безработицы по субъектам Российской Федерации формируются в среднем за три последних месяца.

Безработные, зарегистрированные в органах службы занятости населения, – трудоспособные граждане, не имеющие работы и заработка (трудового дохода), проживающие на территории Российской Федерации, зарегистрированные в органах службы занятости населения по месту жительства в целях поиска подходящей работы, ищущие работу и готовые приступить к ней.

Уровень безработицы – отношение численности безработных определенной возрастной группы к численности рабочей силы (занятых и безработных) соответствующей возрастной группы, рассчитанное в процентах.

Уровень зарегистрированной безработицы – отношение численности безработных, зарегистрированных в органах службы занятости населения, к численности рабочей силы в возрасте 15-72 лет, в процентах. Расчет производится по данным Федеральной службы по труду и занятости и Федеральной службы государственной статистики.

Число замещенных рабочих мест (средняя численность работников) – сумма среднесписочной численности работников, средней численности внешних совместителей и средней численности работающих по договорам гражданско-правового характера в организациях (без субъектов малого предпринимательства).

В численность принятых работников включаются лица, зачисленные в отчетном периоде в организацию приказом (распоряжением) о приеме на работу, переведенные на работу из другой организации (юридического лица или обособленного подразделения).

В численность работников, принятых на дополнительно введенные (созданные) рабочие места, включаются работники, принятые в отчетном периоде на вновь образованные (созданные) рабочие места в результате расширения, реорганизации производства, увеличения сменности работы.

В численность выбывших работников включаются все работники, оставившие работу в организации независимо от оснований: (расторжение трудового договора по инициативе работника, инициативе работодателя, истечение срока трудового договора, по соглашению сторон, призыв или поступление на военную службу, перевод работника с его согласия в другую организацию (юридическое лицо или обособленное подразделение и др.), уход или перевод которых оформлен приказом (распоряжением).

Численность требуемых работников на вакантные рабочие места – количество работников, которых предполагается принять на вакантные рабочие места.

В численность работников, работавших неполное рабочее время по инициативе работодателя, включаются работники списочного состава, работавшие в отчетном квартале неполное рабочее время по инициативе работодателя в соответствии со статьей 74 Трудового кодекса Российской Федерации.

В численность работников, работавших неполное рабочее время по соглашению между работником и работодателем, включаются работники

списочного состава, работавшие в режиме неполного рабочего дня (недели) в соответствии с трудовым договором или переведенные с согласия работника на работу на неполное рабочее время (статья 93 Трудового кодекса Российской Федерации).

В численность работников, находившихся в простое по вине работодателя и по причинам, не зависящим от работодателя и работника, включаются работники, находившиеся в простое полный рабочий день по причинам, зависящим от работодателя (не обеспечение работников необходимым оборудованием, инструментами, технической документацией, объемом работ, необходимыми для исполнения трудовых обязанностей, невыполнение договорных обязательств перед партнерами, приведшее в срыву графика поставки сырья или вывоза готовой продукции со склада), а также по причинам, не зависящим от работодателя и работника обстоятельства непредвиденного характера, например, аварии или перебои в подаче воды, тепла, электроэнергии, стихийные бедствия и т.п.

В численность работников, которым были предоставлены отпуска без сохранения заработной платы по заявлению работника, включаются работники, которым были предоставлены по их письменному заявлению отпуска без сохранения заработной платы по семейным обстоятельствам или другим уважительным причинам, в случаях, предусмотренных законодательством Российской Федерации, а также неоплаченные отпуска по инициативе работодателя.

Нагрузка незанятого населения на 100 заявленных вакансий рассчитывается как отношение численности лиц, не занятых трудовой деятельностью, состоящих на учете в органах службы занятости населения, к 100 вакансиям, сообщенных организациями в эти органы.

Заявленная работодателями потребность в работниках – число вакансий (требуемых работников), сообщенных организациями в органы службы занятости населения.

Под **забастовкой** подразумевается временный добровольный отказ работников от исполнения трудовых обязанностей (полностью или частично) в целях разрешения коллективного трудового спора. Забастовкой не считается приостановка работы из-за недопоставки оборудования, сырья, материалов, комплектующих деталей по причине забастовки в организациях-поставщиках.

В численность работников, участвовавших в забастовках, входят работники, принимавшие непосредственное участие в забастовке, и не входят работники, отсутствовавшие на своих рабочих местах по таким причинам как болезнь, ежегодный или другой отпуск, командировка и т.п.

Демография

Естественное движение населения – обобщенное название совокупности рождений и смертей, изменяющих численность населения так называемым естественным путем. К естественному движению населения относят также браки и разводы, хотя они не меняют численность населения, но учитываются в том же порядке, что и рождения и смерти.

Сведения о **рождениях, смертях, браках, разводах** получают на основании статистической разработки данных, содержащихся в записях актов о рождении, смерти, заключении и расторжении брака, составляемых органами записи актов гражданского состояния. В число родившихся включены только родившиеся живыми.

Источником информации о причинах смерти являются записи в медицинских свидетельствах о смерти, составляемых врачом относительно заболевания, несчастного случая, убийства, самоубийства и другого внешнего воздействия, послужившего причиной смерти, а также записи актов о смерти.

С 1 января 2011 г. разработка записей актов о смерти по причинам производится применительно к Краткой номенклатуре причин смерти 2010, основанной на Международной статистической классификации болезней и проблем, связанных со здоровьем, X пересмотра (1989 г.).

В соответствии со статьей 13.1 Федерального закона “Об актах гражданского состояния” от 15.11.1997 № 143-ФЗ с 1 октября 2018 г. был введен в действие Единый государственный реестр записей актов гражданского состояния (ЕГР ЗАГС). Согласно статье 13.2 указанного Федерального закона Росстат с 1 октября 2018 г. получает сведения о государственной регистрации рождений, смертей, заключения и расторжения браков из данного реестра.

Общие коэффициенты рождаемости и смертности – отношение соответственно числа родившихся (живыми) и числа умерших к среднегодовой численности населения. Исчисляются на 1000 человек населения.

Коэффициент естественного прироста – разность общих коэффициентов рождаемости и смертности.

Общие коэффициенты брачности и разводимости – отношение числа зарегистрированных браков и разводов к среднегодовой численности населения. Исчисляются на 1000 человек населения.

Коэффициенты смертности по причинам смерти – отношение числа умерших от указанных причин смерти к среднегодовой численности населения. Исчисляются на 100000 человек населения.

Коэффициент младенческой смертности исчисляется как сумма двух составляющих, первая из которых – отношение числа умерших в возрасте до одного года из поколения родившихся в том году, для которого вычисляется коэффициент, к общему числу родившихся в том же году; а вторая – отношение числа умерших в возрасте до одного года из поколения родившихся в предыдущем году, к общему числу родившихся в предыдущем году. Исчисляется на 1000 родившихся живыми.

Данные о миграции получены в результате разработки поступающих от отделов по вопросам миграции МВД России по Ярославской области документов статистического учета прибытий и выбытий. Листки статистического учета мигрантов составляются при регистрации и снятии с регистрационного учета населения по месту жительства и при регистрации по месту пребывания на срок 9 месяцев и более. Снятие с регистрационного учета осуществляется автоматически в процессе электронной обработки данных о миграции населения при перемещениях в пределах Российской Федерации, а также по истечении срока пребывания у мигрантов независимо от места прежнего жительства.

Сведения об участниках государственной программы по оказанию содействия добровольному переселению в Россию соотечественников, переселившихся в Российскую Федерацию, приведены по данным Управления по вопросам миграции МВД России по Ярославской области в отношении лиц, официально получивших этот статус.

A1023102
12.01.2024