



Территориальный орган Федеральной
службы государственной статистики
по Ярославской области

*Социально-экономическое положение
Ярославской области*

**январь-ноябрь
2021 года**

Доклад подготовлен отделами Территориального органа Федеральной службы государственной статистики по Ярославской области.

Ответственный за выпуск – отдел сводных статистических работ и общественных связей, тел. (4852) 42-09-70.

Копирование в целях коммерческого использования запрещено.

При публикации данных ссылка на Ярославльстат обязательна.

СОДЕРЖАНИЕ

I. ОСНОВНЫЕ ЭКОНОМИЧЕСКИЕ И СОЦИАЛЬНЫЕ ПОКАЗАТЕЛИ.....	5
II. ПРОИЗВОДСТВО ТОВАРОВ И УСЛУГ	7
1. ОБОРОТ ОРГАНИЗАЦИЙ.....	7
2. ПРОМЫШЛЕННОЕ ПРОИЗВОДСТВО	10
ДОБЫЧА ПОЛЕЗНЫХ ИСКОПАЕМЫХ.....	11
ОБРАБАТЫВАЮЩИЕ ПРОИЗВОДСТВА	14
ОБЕСПЕЧЕНИЕ ЭЛЕКТРИЧЕСКОЙ ЭНЕРГИЕЙ, ГАЗОМ И ПАРОМ; КОНДИЦИОНИРОВАНИЕ ВОЗДУХА...18	
ВОДОСНАБЖЕНИЕ; ВОДООТВЕДЕНИЕ, ОРГАНИЗАЦИЯ СБОРА И УТИЛИЗАЦИИ ОТХОДОВ, ДЕЯТЕЛЬНОСТЬ ПО ЛИКВИДАЦИИ ЗАГРЯЗНЕНИЙ.....	21
ВЫПУСК ВАЖНЕЙШИХ ВИДОВ ПРОДУКЦИИ	23
3. СЕЛЬСКОЕ ХОЗЯЙСТВО	29
4. СТРОИТЕЛЬСТВО	35
5. ТРАНСПОРТ.....	39
III. РЫНОК ТОВАРОВ И УСЛУГ	42
1. РОЗНИЧНАЯ ТОРГОВЛЯ	42
2. РЕСТОРАНЫ, КАФЕ, БАРЫ	48
3. РЫНОК ПЛАТНЫХ УСЛУГ НАСЕЛЕНИЮ	50
4. ОПТОВАЯ ТОРГОВЛЯ	52
IV. ЦЕНЫ	55
1. ПОТРЕБИТЕЛЬСКИЕ ЦЕНЫ	56
2. ЦЕНЫ ПРОИЗВОДИТЕЛЕЙ.....	61
V. ФИНАНСЫ	75
1. ГОСУДАРСТВЕННЫЕ ФИНАНСЫ	75
2. ФИНАНСОВАЯ ДЕЯТЕЛЬНОСТЬ ОРГАНИЗАЦИЙ	80
ФИНАНСОВЫЕ РЕЗУЛЬТАТЫ ДЕЯТЕЛЬНОСТИ ОРГАНИЗАЦИЙ.....	80
СОСТОЯНИЕ ПЛАТЕЖЕЙ И РАСЧЕТОВ В ОРГАНИЗАЦИЯХ	84
VI. СОЦИАЛЬНАЯ СФЕРА	96
1. УРОВЕНЬ ЖИЗНИ НАСЕЛЕНИЯ.....	96
2. ЗАНЯТОСТЬ И БЕЗРАБОТИЦА.....	108
3. ИНФЕКЦИОННЫЕ ЗАБОЛЕВАНИЯ	115
VII. ДЕМОГРАФИЯ	117
VIII. МЕЖРЕГИОНАЛЬНЫЕ СРАВНЕНИЯ	121
ОСНОВНЫЕ СОЦИАЛЬНО-ЭКОНОМИЧЕСКИЕ ПОКАЗАТЕЛИ ОБЛАСТЕЙ ЦЕНТРАЛЬНОГО ФЕДЕРАЛЬНОГО ОКРУГА РОССИЙСКОЙ ФЕДЕРАЦИИ В ЯНВАРЕ-НОЯБРЕ 2021 Г.....	121
ИНДЕКСЫ ПОТРЕБИТЕЛЬСКИХ ЦЕН В ОБЛАСТЯХ ЦЕНТРАЛЬНОГО ФЕДЕРАЛЬНОГО ОКРУГА РОССИЙСКОЙ ФЕДЕРАЦИИ В НОЯБРЕ 2021 Г.	123
ИНДЕКСЫ ЦЕН (ТАРИФОВ) ПРОИЗВОДИТЕЛЕЙ В ОБЛАСТЯХ ЦЕНТРАЛЬНОГО ФЕДЕРАЛЬНОГО ОКРУГА РОССИЙСКОЙ ФЕДЕРАЦИИ В НОЯБРЕ 2021 Г.	124
МЕТОДОЛОГИЧЕСКИЕ ПОЯСНЕНИЯ	125

Условные обозначения:

- явление отсутствует;
- ... данных не имеется или не публикуются в целях обеспечения конфиденциальности первичных статистических данных, полученных от организаций, в соответствии с Федеральным законом от 29 ноября 2007 г. № 282-ФЗ “Об официальном статистическом учете и системе государственной статистики в Российской Федерации” (ст.4, п.5; ст.9 п.1);
- 0.0 значение показателя меньше единицы измерения;
- x невозможность явления, сопоставление не имеет смысла.

В отдельных случаях незначительные расхождения между итогом и суммой слагаемых объясняются округлением данных.

I. ОСНОВНЫЕ ЭКОНОМИЧЕСКИЕ И СОЦИАЛЬНЫЕ ПОКАЗАТЕЛИ

	Ноябрь 2021	В % к		Январь- ноябрь 2021	В % к январю- ноябрю 2020	Справочно		
		ноябрю 2020	октябрю 2021			ноябрь 2020 в % к		январь- ноябрь 2020 в % к январю- ноябрю 2019
						ноябрю 2019	октябрю 2020	
Индекс промышленного производства ¹⁾	x	93.8	111.2	x	105.3	110.1	132.6	100.4
Производство основных видов продукции животноводства (в хозяйствах всех категорий)								
скот и птица на убой (в живом весе), тонн	8673	85.5	109.2	80553	94.8	109.0	116.5	98.7
молоко, тонн	26153	99.6	98.4	301941	98.4	103.1	97.7	104.2
яйца, млн штук	163.1	82.0	102.7	1959.1	90.0	107.8	98.4	101.9
Объем работ по виду деятельности “Строительство”, млн рублей	9793.9	168.0	x	69044.3	144.3	131.4	x	124.2
Ввод в действие жилых домов, тыс.м ² общей площади	44.1	107.3	80.1	694.4	105.7	49.5	101.1	93.8
Грузооборот автомобильного транспорта, млн тонно- километров	121.6	114.8	101.8	1273.3	108.0	102.9	92.0	110.1
Оборот розничной торговли, млн рублей	25931.9	109.2	96.4	276305.1	110.8	96.0	95.3	97.0
Оборот общественного питания, млн рублей	1192.6	109.2	94.3	12661.1	115.5	92.6	95.0	87.9

	Ноябрь 2021	В % к		Январь- ноябрь 2021	В % к январю- ноябрю 2020	Справочно		
		ноябрю 2020	октябрю 2021			ноябрь 2020 в % к		январь- ноябрь 2020 в % к январю- ноябрю 2019
						ноябрю 2019	октябрю 2020	
Объем платных услуг населению, млн рублей	5928.9	109.6	107.5	62402.8	111.4	91.6	105.0	89.5
Индекс потребительских цен	х	109.1	101.2	х	106.6	104.8	100.7	103.9
Индекс цен производителей промышленных товаров ¹⁾	х	113.2	99.7	х	110.0	104.1	100.4	103.8
Среднемесячная начисленная заработная плата одного работника ²⁾ :								
номинальная, рублей	40954.3	108.7	100.7	40200.0	108.6	104.7	101.4	104.6
реальная	х	100.2	99.5	х	102.1	100.1	100.8	100.7
Официально зарегистрированы безработными (на конец периода), тыс. человек	6.0	40.7	93.3	8.5 ³⁾	42.6 ³⁾	в 2.1 р.	64.8	в 2.5 р. ³⁾

¹⁾ По видам деятельности “Добыча полезных ископаемых”, “Обрабатывающие производства”, “Обеспечение электрической энергией, газом и паром; кондиционирование воздуха”, “Водоснабжение; водоотведение, организация сбора и утилизация отходов, деятельность по ликвидации загрязнений”.

²⁾ Данные за октябрь 2021 г.;
октябрь 2021 г. в % к: октябрю 2020 г., к сентябрю 2021 г.;
январь-октябрь 2021 г.;
январь-октябрь 2021 г. в % к январю-октябрю 2020 г.
справочно – октябрь 2020 г. в % к: октябрю 2019 г., к сентябрю 2020 г.;
январь-октябрь 2020 г. в % к январю-октябрю 2019 г.

³⁾ В среднем за месяц.

II. ПРОИЗВОДСТВО ТОВАРОВ И УСЛУГ

1. ОБОРОТ ОРГАНИЗАЦИЙ

Оборот организаций по видам экономической деятельности (в действующих ценах)

	Ноябрь 2021, млн рублей	В % к		Январь-ноябрь 2021	
		ноябрю 2020	октябрю 2021	млн рублей	в % к январю- ноябрю 2020
Всего	136392.5	118.0	97.1	1372354.4	116.1
Сельское, лесное хозяйство, охота, рыболовство и рыбоводство	3096.6	119.1	93.5	31593.2	111.3
Добыча полезных ископаемых из нее	217.9	147.0	89.5	1900.4	110.9
добыча прочих полезных ископаемых	217.9	147.0	89.5	1900.4	114.3
Обрабатывающие производства	48302.5	134.4	92.6	455031.1	127.3
из них:					
производство пищевых продуктов	2469.8	108.9	104.9	22928.6	85.6
производство напитков	1182.8	119.3	105.6	13937.8	111.3
производство табачных изделий	2.9	97.4	100.0	32.4	126.5
производство текстильных изделий	470.6	в 2.5 р.	80.3	5710.9	в 3.0 р.
производство одежды	319.2	в 2.3 р.	100.0	2454.1	151.2
производство кожи и изделий из кожи	305.4	117.5	97.7	2632.4	130.5
обработка древесины и производство изделий из дерева и пробки, кроме мебели, производство изделий из соломки и материалов для плетения	333.5	96.7	89.6	4427.3	166.5
производство бумаги и бумажных изделий	1798.8	168.5	94.3	17991.3	175.6
деятельность полиграфическая и копирование носителей информации	448.2	199.5	99.8	3900.8	116.8
производство нефтепродуктов	2654.9	109.6	96.5	28632.9	103.5
производство химических веществ и химических продуктов	4867.9	130.7	105.3	52645.5	137.4
производство лекарственных средств и материалов, применяемых в медицинских целях	5054.0	в 2.5 р.	100.5	42606.9	в 2.4 р.
производство резиновых и пластмассовых изделий	5043.3	149.3	105.8	48104.2	124.6
производство прочей неметалли- ческой минеральной продукции	1178.1	133.1	90.2	13158.8	149.0
производство металлургическое	258.6	92.3	123.3	2735.6	122.4

	Ноябрь 2021, млн рублей	В % к		Январь-ноябрь 2021	
		ноябрю 2020	октябрю 2021	млн рублей	в % к январю- ноябрю 2020
производство готовых металлических изделий, кроме машин и оборудования	1765.2	138.8	102.4	15981.1	125.5
производство компьютеров, электронных и оптических изделий	618.1	70.8	102.8	6270.9	121.0
производство электрического оборудования	4076.4	161.2	108.7	36683.0	142.6
производство машин и оборудования, не включенных в другие группировки	3024.8	147.8	52.3	30502.1	121.3
производство автотранспортных средств, прицепов и полуприцепов	3477.5	102.2	96.1	34942.6	124.0
производство прочих транспортных средств и оборудования	7606.1	114.1	82.4	55279.1	98.6
производство мебели	364.1	169.6	92.4	3169.9	151.7
производство прочих готовых изделий	506.1	123.3	107.5	4905.2	132.4
ремонт и монтаж машин и оборудования	476.1	134.1	98.6	5397.7	138.8
Обеспечение электрической энергией, газом и паром; кондиционирование воздуха	8505.5	104.1	108.9	79500.0	109.9
Водоснабжение; водоотведение, организация сбора и утилизации отходов, деятельность по ликвидации загрязнений	1227.1	92.9	97.3	13613.2	124.3
Строительство	5161.5	106.8	97.7	59386.9	111.8
Торговля оптовая и розничная; ремонт автотранспортных средств и мотоциклов	52719.0	113.0	100.3	545111.0	111.2
в том числе:					
торговля оптовая и розничная автотранспортными средствами и мотоциклами и их ремонт	6768.8	99.3	86.5	70355.1	117.0
торговля оптовая, кроме оптовой торговли автотранспортными средствами и мотоциклами	33019.0	119.5	104.5	334095.7	111.3
торговля розничная, кроме торговли автотранспортными средствами и мотоциклами	12931.2	105.7	98.2	140660.1	108.3
Транспортировка и хранение	5487.3	109.1	82.3	64698.2	111.9
Деятельность гостиниц и предприятий общественного питания	1238.6	121.7	89.9	15027.6	123.1
Деятельность в области информации и связи	1786.7	113.0	96.2	18648.1	107.6
Деятельность по операциям с недвижимым имуществом	2107.5	77.9	108.5	23520.2	92.8

	Ноябрь 2021, млн рублей	В % к		Январь-ноябрь 2021	
		ноябрю 2020	октябрю 2021	млн рублей	в % к январю- ноябрю 2020
Деятельность профессиональная, научная и техническая	1616.5	107.1	112.0	17402.8	102.2
Деятельность административная и сопутствующие дополнительные услуги	1182.0	175.0	104.9	11381.7	132.5
Государственное управление и обеспечение военной безопасности; социальное обеспечение	90.4	150.8	123.6	755.3	118.9
Образование	415.4	110.6	106.3	3857.5	120.9
Деятельность в области здравоохранения и социальных услуг	2617.4	111.7	114.0	25210.0	120.0
Деятельность в области культуры, спорта, организации досуга и развлечений	384.3	95.3	89.9	3643.2	114.7
Предоставление прочих видов услуг	236.2	141.8	107.2	2074.0	107.2

2. ПРОМЫШЛЕННОЕ ПРОИЗВОДСТВО

Индекс промышленного производства в ноябре 2021 г. по сравнению с соответствующим периодом предыдущего года составил 93.8 процента, в январе-ноябре 2021 г. – 105.3 процента.

Индексы промышленного производства¹⁾

	В % к	
	соответствующему периоду предыдущего года	предыдущему периоду
2020		
январь	98.1	60.3
февраль	119.5	125.3
март	97.8	115.7
I квартал	104.3	74.8
апрель	98.2	89.4
май	97.5	85.8
июнь	118.6	123.7
II квартал	104.6	102.3
I полугодие	104.5	х
июль	113.1	103.2
август	83.9	97.4
сентябрь	98.5	98.5
III квартал	97.3	110.0
январь-сентябрь	101.8	х
октябрь	81.3	99.2
ноябрь	110.1	132.6
январь-ноябрь	100.4	х
декабрь	92.8	85.9
IV квартал	94.5	112.4
год	99.7	х
2021		
январь	106.2	70.1
февраль	116.4	137.5
март	102.3	102.3
I квартал	108.2	85.9
апрель	143.9	125.7
май	106.6	63.6
июнь	102.5	118.8
II квартал	118.0	111.9

	В % к	
	соответствующему периоду предыдущего года	предыдущему периоду
I полугодие	113.2	х
июль	87.1	87.7
август	84.0	93.9
сентябрь	110.7	129.8
III квартал	93.9	87.5
январь-сентябрь	106.3	х
октябрь ²⁾	111.8	100.0
ноябрь	93.8	111.2
январь-ноябрь	105.3	х

¹⁾ Индекс промышленного производства исчисляется по видам деятельности: “Добыча полезных ископаемых”, “Обрабатывающие производства”, “Обеспечение электрической энергией, газом и паром; кондиционирование воздуха”, “Водоснабжение; водоотведение, организация сбора и утилизации отходов, деятельность по ликвидации загрязнений” на основе данных о динамике производства важнейших товаров-представителей (в натуральном или стоимостном выражении).

²⁾ Данные уточнены в соответствии с регламентом разработки и публикации данных по производству и отгрузке продукции и динамике промышленного производства (приказ Росстата от 18.08.2020 № 470).

ДОБЫЧА ПОЛЕЗНЫХ ИСКОПАЕМЫХ

Индекс производства по виду деятельности “Добыча полезных ископаемых” в ноябре 2021 г. по сравнению с соответствующим периодом предыдущего года составил 145.1 процента, в январе-ноябре 2021 г. – 129.3 процента.

Динамика добычи полезных ископаемых

	В % к	
	соответствующему периоду предыдущего года	предыдущему периоду
2020		
январь	в 2.1 р.	67.2
февраль	148.5	158.1
март	91.7	88.4
I квартал	130.1	53.7
апрель	74.6	115.3
май	46.1	79.7
июнь	49.6	132.8
II квартал	54.9	115.6
I полугодие	75.0	х
июль	93.9	180.0
август	73.6	82.3
сентябрь	66.2	98.8

	В % к	
	соответствующему периоду предыдущего года	предыдущему периоду
III квартал	77.3	176.0
январь-сентябрь	76.1	х
октябрь	92.6	117.7
ноябрь	76.7	71.9
январь-ноябрь	78.0	х
декабрь	149.6	105.4
IV квартал	98.1	89.9
год	81.7	х
2021		
январь	79.3	35.6
февраль	58.9	117.4
март	72.0	108.1
I квартал	68.6	37.5
апрель	143.1	в 2.3 р.
май	175.5	97.8
июнь	в 2.0 р.	154.6
II квартал	174.8	в 2.9 р.
I полугодие	125.6	х
июль	125.8	110.8
август	145.1	95.0
сентябрь	145.9	99.4
III квартал	138.0	138.9
январь-сентябрь	131.6	х
октябрь ¹⁾	105.0	84.7
ноябрь	145.1	99.3
январь-ноябрь	129.3	х

¹⁾ Данные уточнены в соответствии с регламентом разработки и публикации данных по производству и отгрузке продукции и динамике промышленного производства (приказ Росстата от 18.08.2020 № 470).

**Индексы производства
по основным видам добывающих производств**

	Ноябрь 2021 в % к		Январь-ноябрь 2021 в % к январю-ноябрю 2020
	ноябрю 2020	октябрю 2021	
Добыча полезных ископаемых – всего	145.1	99.3	129.3
из нее:			
добыча камня, песка и глины	146.7	97.3	129.8
добыча полезных ископаемых, не включенных в другие группировки	100.0	в 5.4 р.	100.0

**Объем отгруженных товаров собственного производства,
выполненных работ и услуг собственными силами
по добыче полезных ископаемых
(в действующих ценах)**

	Ноябрь 2021, млн рублей	В % к		Январь-ноябрь 2021	
		ноябрю 2020	октябрю 2021	млн рублей	в % к январю- ноябрю 2020
Добыча полезных ископаемых – всего	227.2	164.3	87.6	1869.6	118.2
из нее:					
добыча прочих полезных ископаемых	226.9	164.8	87.6	1862.0	122.2
предоставление услуг в области добычи полезных ископаемых	0.3	52.4	99.2	7.6	13.2

ОБРАБАТЫВАЮЩИЕ ПРОИЗВОДСТВА

Индекс производства по виду деятельности “Обрабатывающие производства” в ноябре 2021 г. по сравнению с соответствующим периодом предыдущего года составил 92.7 процента, в январе-ноябре 2021 г. – 105.3 процента.

Динамика по обрабатывающим производствам

	В % к	
	соответствующему периоду предыдущего года	предыдущему периоду
2020		
январь	98.5	53.4
февраль	123.3	133.8
март	96.8	119.8
I квартал	104.8	69.9
апрель	99.2	91.0
май	95.7	87.1
июнь	119.3	130.6
II квартал	104.9	111.5
I полугодие	104.9	х
июль	114.6	100.9
август	81.6	95.8
сентябрь	98.0	98.3
III квартал	96.5	110.6
январь-сентябрь	101.6	х
октябрь	78.4	95.7
ноябрь	112.2	137.0
январь-ноябрь	100.2	х
декабрь	91.0	82.5
IV квартал	93.5	108.8
год	99.3	х
2021		
январь	107.3	64.1
февраль	118.2	147.8
март	101.1	103.0
I квартал	108.6	81.4
апрель	147.6	133.0
май	102.1	60.3
июнь	103.3	132.0
II квартал	117.8	121.5
I полугодие	113.4	х

	В % к	
	соответствующему периоду предыдущего года	предыдущему периоду
июль	88.4	86.4
август	82.9	89.8
сентябрь	110.9	131.5
III квартал	94.0	88.2
январь-сентябрь	106.3	х
октябрь ¹⁾	113.1	97.6
ноябрь	92.7	112.2
январь-ноябрь	105.3	х

¹⁾ Данные уточнены в соответствии с регламентом разработки и публикации данных по производству и отгрузке продукции и динамике промышленного производства (приказ Росстата от 18.08.2020 № 470).

Индексы производства по основным видам обрабатывающих производств

	Ноябрь 2021 в % к		Январь- ноябрь 2021 в % к январю- ноябрю 2020
	ноябрю 2020	октябрю 2021	
Обрабатывающие производства – всего	92.7	112.2	105.3
из них:			
производство пищевых продуктов	114.1	96.1	103.2
производство напитков	114.8	104.5	109.1
производство табачных изделий	100.0	123.5	100.0
производство текстильных изделий	105.8	115.1	102.1
производство одежды	84.8	104.1	91.0
производство кожи и изделий из кожи	111.7	98.3	111.6
обработка древесины и производство изделий из дерева и пробки, кроме мебели, производство изделий из соломки и материалов для плетения	87.9	82.9	95.6
производство бумаги и бумажных изделий	132.8	93.0	115.0
производство нефтепродуктов	101.2	96.6	104.0
производство химических веществ и химических продуктов	109.4	102.4	107.4
производство лекарственных средств и материалов, применяемых в медицинских целях	в 2.8 р.	69.4	164.6
производство резиновых и пластмассовых изделий	99.0	93.2	109.1
производство прочей неметаллической минеральной продукции	139.5	83.9	118.8
производство металлургическое	113.1	103.2	90.7

	Ноябрь 2021 в % к		Январь- ноябрь 2021 в % к январю- ноябрю 2020
	ноябрю 2020	октябрю 2021	
производство готовых металлических изделий, кроме машин и оборудования	88.2	92.0	104.2
производство компьютеров, электронных и оптических изделий	113.1	142.6	87.6
производство электрического оборудования	70.4	105.0	89.4
производство машин и оборудования, не включенных в другие группировки	112.5	40.1	107.2
производство автотранспортных средств, прицепов и полуприцепов	107.6	103.3	118.9
производство прочих транспортных средств и оборудования	70.2	в 2.3 р.	85.0
производство мебели	122.7	91.1	123.6
производство прочих готовых изделий	89.1	123.7	93.5
ремонт и монтаж машин и оборудования	118.5	147.5	107.0

**Объем отгруженных товаров собственного производства,
выполненных работ и услуг собственными силами
по основным видам обрабатывающих производств
(в действующих ценах)**

	Ноябрь 2021, млн рублей	В % к		Январь-ноябрь 2021	
		ноябрю 2020	октябрю 2021	млн рублей	в % к январю- ноябрю 2020
Обрабатывающие производства – всего	45479.6	135.1	94.7	434392.1	125.2
из них:					
производство пищевых продуктов	2890.1	117.6	94.2	30445.5	107.5
производство напитков	1190.7	119.0	104.9	14344.6	113.1
производство табачных изделий	2.9	97.4	100.0	32.4	178.2
производство текстильных изделий	447.8	123.2	93.7	5706.2	64.6
производство одежды	318.5	в 2.4 р.	100.5	2419.1	160.4
производство кожи и изделий из кожи	297.6	129.1	98.9	2554.6	126.2
обработка древесины и производство изделий из дерева и пробки, кроме мебели, производство изделий из соломки и материалов для плетения	223.3	84.3	87.6	3122.6	157.7
производство бумаги и бумажных изделий	1717.1	163.3	95.8	16989.1	162.5
деятельность полиграфическая и копирование носителей информации	456.2	в 2.3 р.	104.1	4477.1	в 2.0 р.
производство нефтепродуктов	2624.7	110.4	96.8	28063.1	103.4
производство химических веществ и химических продуктов	4453.9	131.4	105.8	47410.1	128.2
производство лекарственных средств и материалов, применяемых в медицинских целях	4955.7	в 2.5 р.	100.8	41589.2	в 2.3 р.
производство резиновых и пластмассовых изделий	4905.1	164.1	107.3	46499.4	133.6
производство прочей неметалли- ческой минеральной продукции	1186.1	141.5	91.0	12914.9	150.1
производство металлургическое	203.8	69.8	122.1	2240.3	85.1
производство готовых металлических изделий, кроме машин и оборудования	1599.9	161.6	107.6	13488.1	122.7
производство компьютеров, электронных и оптических изделий	605.8	71.4	102.5	6094.3	120.0
производство электрического оборудования	3732.4	159.8	108.8	33167.6	138.0

	Ноябрь 2021, млн рублей	В % к		Январь-ноябрь 2021	
		ноябрю 2020	октябрю 2021	млн рублей	в % к январю- ноябрю 2020
производство машин и оборудования, не включенных в другие группировки	2852.1	125.1	49.5	29479.8	129.5
производство автотранспортных средств, прицепов и полуприцепов	3307.2	101.5	96.5	32863.1	121.6
производство прочих транспортных средств и оборудования	4945.1	110.6	87.4	40650.4	88.5
производство мебели	366.5	152.7	90.2	3838.8	168.4
производство прочих готовых изделий	504.1	121.2	109.6	4934.3	149.2
ремонт и монтаж машин и оборудования	1693.2	135.1	148.5	11067.4	117.6

ОБЕСПЕЧЕНИЕ ЭЛЕКТРИЧЕСКОЙ ЭНЕРГИЕЙ, ГАЗОМ И ПАРОМ; КОНДИЦИОНИРОВАНИЕ ВОЗДУХА

Индекс производства по виду деятельности “Обеспечение электрической энергией, газом и паром; кондиционирование воздуха” в ноябре 2021 г. по сравнению с соответствующим периодом предыдущего года составил 101.5 процента, в январе-ноябре 2021 г. – 101.9 процента.

Динамика производства по виду деятельности “Обеспечение электрической энергией, газом и паром; кондиционирование воздуха”

	В % к	
	соответствующему периоду предыдущего года	предыдущему периоду
2020		
январь	103.3	106.7
февраль	112.4	96.6
март	107.3	97.9
I квартал	107.5	112.1
апрель	96.3	77.1
май	132.8	72.6
июнь	125.1	64.8
II квартал	112.0	55.0
I полугодие	109.0	x

	В % к	
	соответствующему периоду предыдущего года	предыдущему периоду
июль	102.2	144.0
август	109.2	116.7
сентябрь	101.7	97.9
III квартал	104.4	102.1
январь-сентябрь	107.8	х
октябрь	96.3	128.4
ноябрь	90.8	113.8
январь-ноябрь	104.5	х
декабрь	97.2	110.4
IV квартал	94.7	150.5
год	103.7	х
2021		
январь	100.7	110.5
февраль	105.5	101.3
март	107.6	99.8
I квартал	104.5	123.7
апрель	114.2	81.8
май	131.7	83.7
июнь	77.7	38.3
II квартал	112.2	59.0
I полугодие	107.2	х
июль	57.2	106.0
август	84.2	171.8
сентябрь	109.4	127.1
III квартал	84.7	77.1
январь-сентябрь	101.2	х
октябрь ¹⁾	107.6	126.4
ноябрь	101.5	107.3
январь-ноябрь	101.9	х

¹⁾ Данные уточнены в соответствии с регламентом разработки и публикации данных по производству и отгрузке продукции и динамике промышленного производства (приказ Росстата от 18.08.2020 № 470).

**Индексы производства по основным видам деятельности
обеспечения электрической энергией, газом и паром;
кондиционирования воздуха**

	Ноябрь 2021 в % к		Январь- ноябрь 2021 в % к январю- ноябрю 2020
	ноябрю 2020	октябрю 2021	
Обеспечение электрической энергией, газом и паром; кондиционирование воздуха – всего	101.5	107.3	101.9
из нее:			
производство, передача и распределение электроэнергии	103.2	103.2	99.4
производство, передача и распределение пара и горячей воды; кондиционирование воздуха	97.8	117.7	108.4

**Объем отгруженных товаров собственного производства,
выполненных работ и услуг собственными силами
по виду деятельности “Обеспечение электрической энергией,
газом и паром; кондиционирование воздуха”
(в действующих ценах)**

	Ноябрь 2021, млн рублей	В % к		Январь-ноябрь 2021	
		ноябрю 2020	октябрю 2021	млн рублей	в % к январю- ноябрю 2020
Производство и распределение электроэнергии, газа и воды – всего	4482.4	100.8	109.9	41739.5	107.4
из него:					
производство, передача и распределение электроэнергии	2392.2	98.3	100.9	24383.2	103.5
производство и распределение газообразного топлива	184.5	102.0	105.3	1691.3	114.3
производство, передача и распределение пара и горячей воды; кондиционирование воздуха	1905.8	104.0	124.2	15665.0	113.3

**ВОДОСНАБЖЕНИЕ; ВОДООТВЕДЕНИЕ,
ОРГАНИЗАЦИЯ СБОРА И УТИЛИЗАЦИИ ОТХОДОВ,
ДЕЯТЕЛЬНОСТЬ ПО ЛИКВИДАЦИИ ЗАГРЯЗНЕНИЙ**

Индекс производства по виду деятельности “Водоснабжение; водоотведение, организация сбора и утилизации отходов, деятельность по ликвидации загрязнений” в ноябре 2021 г. по сравнению с соответствующим периодом предыдущего года составил 97.1 процента, в январе-ноябре 2021 г. – 115.0 процента.

**Динамика производства по виду деятельности
“Водоснабжение; водоотведение, организация сбора
и утилизации отходов, деятельность по ликвидации загрязнений”**

	В % к	
	соответствующему периоду предыдущего года	предыдущему периоду
2020		
январь	70.8	86.6
февраль	79.8	103.0
март	90.7	101.2
I квартал	79.8	93.4
апрель	80.7	95.7
май	82.5	101.6
июнь	105.2	109.1
II квартал	88.7	101.4
I полугодие	84.0	х
июль	103.7	98.7
август	106.8	104.4
сентябрь	112.5	105.4
III квартал	107.7	110.1
январь-сентябрь	91.5	х
октябрь	125.4	115.1
ноябрь	127.7	95.5
январь-ноябрь	97.6	х
декабрь	127.3	111.4
IV квартал	126.8	121.6
год	100.2	х
2021		
январь	117.0	75.9
февраль	128.6	113.2
март	120.3	94.8

	В % к	
	соответствующему периоду предыдущего года	предыдущему периоду
I квартал	122.0	87.7
апрель	149.5	118.7
май	148.1	100.6
июнь	109.1	80.7
II квартал	134.7	112.0
I полугодие	128.4	х
июль	112.2	101.6
август	107.1	99.9
сентябрь	105.0	103.6
III квартал	108.0	88.8
январь-сентябрь	120.8	х
октябрь ¹⁾	94.3	103.8
ноябрь	97.1	98.2
январь-ноябрь	115.0	х

¹⁾ Данные уточнены в соответствии с регламентом разработки и публикации данных по производству и отгрузке продукции и динамике промышленного производства (приказ Росстата от 18.08.2020 № 470).

**Индексы производства по основным видам деятельности
водоснабжения; водоотведения, организации сбора
и утилизации отходов, деятельности по ликвидации загрязнений**

	Ноябрь 2021 в % к		Январь-ноябрь 2021 в % к январю-ноябрю 2020
	ноябрю 2020	октябрю 2021	
Водоснабжение; водоотведение, организация сбора и утилизации отходов, деятельность по ликвидации загрязнений – всего	97.1	98.2	115.0
из нее:			
забор, очистка и распределение воды	109.4	99.2	109.2
сбор и обработка сточных вод	107.3	99.8	109.4
сбор, обработка и утилизация отходов; обработка вторичного сырья	74.6	95.0	131.8

**Объем отгруженных товаров собственного производства,
выполненных работ и услуг собственными силами
по виду деятельности “Водоснабжение; водоотведение, организация сбора
и утилизации отходов, деятельность по ликвидации загрязнений”
(в действующих ценах)**

	Ноябрь 2021, млн рублей	В % к		Январь-ноябрь 2021	
		ноябрю 2020	октябрю 2021	млн рублей	в % к январю- ноябрю 2020
Водоснабжение; водоотведение, организация сбора и утилизации отходов, деятельность по ликвидации загрязнений – всего	1105.0	90.9	97.0	12414.9	128.5
из нее:					
забор, очистка и распределение воды	285.9	113.8	99.2	2963.9	114.8
сбор и обработка сточных вод	222.4	112.4	99.8	2285.4	117.1
сбор, обработка и утилизация отходов; обработка вторичного сырья	596.7	77.9	95.0	7165.7	139.7

ВЫПУСК ВАЖНЕЙШИХ ВИДОВ ПРОДУКЦИИ

	Ноябрь 2021	В % к		Январь- ноябрь 2021 в % к январю- ноябрю 2020
		ноябрю 2020	октябрю 2021	
Производство лесоматериалов необработанных				
Лесоматериалы хвойных пород, тыс.плотных м ³	3.9	98.7	52.4	115.1
Лесоматериалы лиственных пород, тыс.плотных м ³	8.4	87.1	121.6	96.5
Древесина топливная, тыс.плотных м ³	0.6	52.9	35.4	67.4
Добыча отдельных видов полезных ископаемых				
Пески природные, тыс.м ³	354.1	75.9	113.1	112.0
Гранулы, крошка и порошок; галька, гравий, тыс.м ³	467.1	199.5	100.1	138.1

	Ноябрь 2021	В % к		Январь- ноябрь 2021 в % к январю- ноябрю 2020
		ноябрю 2020	октябрю 2021	
Производство отдельных видов пищевых продуктов				
Мясо и субпродукты пищевые домашней птицы, т	4133.1	81.1	95.2	92.0
Изделия колбасные, т	599.2	93.6	95.8	94.3
Полуфабрикаты мясные, мясосодержащие, охлажденные, замороженные, т	839.3	97.4	93.3	99.0
Консервы мясные (мясосодержащие), тыс. усл. банок	...	113.3	110.5	71.7
Продукция из рыбы свежая, охлажденная или мороженая, т	154.9	99.4	92.0	136.3
Рыба солёная или в рассоле, т	...	113.8	93.6	106.8
Рыба, включая филе, копчёная, т	...	90.8	92.0	88.2
Молоко жидкое обработанное, т	3535.3	95.6	96.6	95.5
Масло сливочное и пасты масляные, т	64.4	128.9	122.9	92.8
Сыры, продукты сырные и творог, т	1439.2	135.8	98.4	114.0
Мороженое, т	1206.4	в 55.1 р.	100.6	в 13.6 р.
Продукты молочные сгущённые, тыс. усл. банок	...	в 4.1 р.	86.0	81.9
Мука из зерновых культур, овощных и других растительных культур; смеси из них, т	...	119.1	94.6	95.9
Комбикорма, т	29404.4	84.8	91.6	90.2
Хлеб и хлебобулочные изделия недлительного хранения, т	3444.2	95.1	95.9	90.1
Кондитерские изделия, т	770.9	102.9	99.5	106.3
Производство отдельных видов напитков				
Пиво, кроме отходов пивоварения, тыс. дкл	...	119.6	106.3	111.0
Воды минеральные природные питьевые, тыс. полулитров	2095.6	197.3	в 2.4 р.	107.5
Производство отдельных видов текстильных изделий				
Ткани готовые – всего, тыс. м ²	4306.6	107.2	98.5	102.6
в том числе:				
хлопчатобумажные	72.9	73.9	104.8	107.9
из синтетических и искусственных волокон и нитей (включая штапельные)	4192.0	107.0	98.3	102.3
Бельё постельное, тыс. штук	...	45.9	123.9	51.3
Производство одежды				
Костюмы и комплекты, кроме трикотажных или вязаных, тыс. штук	...	127.4	137.9	104.8

	Ноябрь 2021	В % к		Январь- ноябрь 2021 в % к январю- ноябрю 2020
		ноябрю 2020	октябрю 2021	
Пиджаки и блейзеры мужские или для мальчиков, кроме трикотажных или вязаных, тыс.штук	...	6.5	3.8	71.2
Платья женские или для девочек, кроме трикотажных или вязаных, тыс.штук	3.1	41.9	85.1	72.5
Юбки и юбки-брюки женские или для девочек, кроме трикотажных или вязаных, тыс.штук	1.5	52.7	60.1	58.9
Брюки, бриджи, шорты, кроме трикотажных или вязаных, тыс.штук	1.6	20.2	109.5	82.9
Рубашки мужские или для мальчиков, кроме трикотажных, тыс.штук	...	123.5	134.5	98.0
Куртки, кроме трикотажных или вязаных, тыс.штук	...	в 4.9 р.	124.4	125.1
Одежда для детей младшего возраста и аксессуары одежды из текстильных материалов, кроме трикотажных, тыс.штук	...	х	х	91.2
Изделия трикотажные или вязаные, тыс.штук	152.2	152.2	96.0	182.6
Спецодежда, тыс.штук	96.3	87.8	88.5	33.5
Производство отдельных видов кожи и изделий из кожи				
Кожа из целых шкур крупного рогатого скота, тыс.дм ²	...	100.3	99.9	111.2
Кожа из нецелых шкур крупного рогатого скота, тыс.дм ²	...	95.6	96.8	101.2
Обувь, тыс.пар	84.1	96.0	87.2	78.5
Обработка древесины и производство отдельных видов изделий из дерева и пробки				
Пиломатериалы хвойных пород, тыс.м ³	2.4	85.2	107.7	113.4
Пиломатериалы лиственных пород, тыс.м ³	...	100.0	126.7	99.9
Фанера, м ³	3318.1	67.8	96.6	84.9
Двери, их коробки и пороги деревянные, тыс.м ²	3.2	в 2.3 р.	143.8	85.4
Производство отдельных видов бумаги и бумажных изделий				
Бумага и картон, т	9943.5	в 2.1 р.	98.0	124.8
Ящики и коробки из гофрированной бумаги или картона, тыс.м ²	9687.9	112.3	96.3	117.5
Тетради общие, тыс.штук	...	165.4	в 2.3 р.	105.9
Тетради школьные, тыс.штук	...	в 2.5 р.	в 13.5 р.	105.8
Производство отдельных видов нефтепродуктов				

	Ноябрь 2021	В % к		Январь- ноябрь 2021 в % к январю- ноябрю 2020
		ноябрю 2020	октябрю 2021	
Нефть, поступившая на переработку, тыс.тонн	...	101.3	96.8	104.3
Бензин автомобильный, тыс.тонн	...	111.1	95.6	112.4
Дизельное топливо, тыс.тонн	...	99.0	100.1	99.0
Мазут топочный, тыс.тонн	...	99.9	101.5	106.7
Масла нефтяные смазочные, тыс.тонн	...	105.7	98.4	91.4
Газы нефтяные прочие, не включённые в другие группировки, тыс.тонн	...	89.6	92.7	116.3
Пропан и бутан сжиженные, тыс.тонн	...	91.1	93.7	100.1
Производство отдельных видов химических веществ и химических продуктов				
Кислота серная, олеум, тыс.тонн	...	93.6	93.6	105.7
Пластмассы в первичных формах, т	2796.3	101.1	98.8	101.4
Бензол, т	...	87.9	99.0	95.8
Углерод технический (сажа и прочие формы дисперсного углерода, не включённые в другие группировки), т	...	101.5	97.7	123.0
Материалы лакокрасочные и аналогичные для нанесения покрытий, краски и мастики полиграфические, тыс.тонн	6.2	85.2	87.9	98.3
Производство отдельных видов лекарственных средств и материалов, применяемых в медицинских целях				
Препараты лекарственные, млн рублей	952.9	в 2.7 р.	68.4	160.1
Производство отдельных видов резиновых и пластмассовых изделий				
Шины и покрышки пневматические для автобусов, троллейбусов и грузовых автомобилей новые, тыс.штук	...	101.8	92.3	101.9
Шины и покрышки пневматические для легковых автомобилей новые, тыс.штук	...	113.6	103.1	128.5
Ремни приводные прорезиненные клиновые, тыс.штук	...	73.2	117.4	80.7
Плиты, листы, плёнка и полосы (ленты) пластмассовые непористые прочие, т	659.9	97.6	59.6	124.9
Плиты, листы, плёнка и полосы (ленты) полимерные, неармированные или не комбинированные с другими материалами, т	1546.2	113.6	95.8	116.3
Производство отдельных видов прочей неметаллической минеральной продукции				
Кирпич строительный (включая камни) из цемента, бетона или искусственного камня, млн усл.кирпичей	...	87.0	45.3	168.4

	Ноябрь 2021	В % к		Январь- ноябрь 2021 в % к январю- ноябрю 2020
		ноябрю 2020	октябрю 2021	
Блоки и прочие изделия сборные строительные для зданий и сооружений из цемента, бетона или искусственного камня, тыс.м ³	16.0	140.5	86.8	137.4
Бетон, готовый для заливки (товарный бетон), тыс.м ³	29.1	165.2	93.2	115.2
Материалы фрикционные, используемые для тормозов, сцеплений и аналогичных устройств, несмонтированные, тыс.штук	...	81.9	94.0	99.4
Производство отдельных видов готовых металлических изделий, кроме машин и оборудования				
Конструкции и детали конструкций из чёрных металлов, тыс.тонн	3.4	117.2	98.9	102.9
Производство отдельных видов компьютеров, электронных и оптических изделий				
Аппаратура коммуникационная, аппаратура радио- или телевизионная передающая, тыс.рублей	...	51.6	77.0	108.2
Производство отдельных видов машин и оборудования, не включённых в другие группировки				
Насосы топливные, смазочные насосы (лубрикаторы), насосы для охлаждающей жидкости и бетононасосы, шт.	...	65.0	94.6	88.4
Арматура (краны, клапаны и другая аналогичная арматура) для трубопроводов, сосудов, котлов, цистерн, баков и аналогичных ёмкостей, тыс.штук	5.9	в 3.3 р.	в 3.5 р.	179.3
Катки дорожные самоходные, шт.	...	36.8	25.9	89.8
Экскаваторы, шт.	...	135.3	75.8	158.6
Автомобили-самосвалы, предназначенные для использования в условиях бездорожья, шт.	...	в 4.5 р.	100.0	в 4.4 р.
Бетоносмесители и растворосмесители, шт.	...	в 3.5 р.	100.0	135.8
Производство отдельных видов электрического оборудования				
Электродвигатели переменного и постоянного тока универсальные мощностью более 37.5 Вт, шт.	...	121.7	90.5	116.0
Установки генераторные с двигателями внутреннего сгорания, тыс.кВт	11.0	99.3	78.5	81.8
Провода обмоточные изолированные, т	...	96.5	108.0	98.3

	Ноябрь 2021	В % к		Январь- ноябрь 2021 в % к январю- ноябрю 2020
		ноябрю 2020	октябрю 2021	
Производство отдельных видов автотранспортных средств, прицепов и полуприцепов				
Двигатели внутреннего сгорания для автотранспортных средств, шт.	...	101.3	102.4	116.6
Средства транспортные снегоходные, шт.	...	73.5	92.5	157.1
Квадроциклы, шт.	...	59.0	56.7	100.9
Средства автотранспортные специального назначения прочие, не включённые в другие группировки, шт.	...	в 2.0 р.	66.7	в 4.2 р.
Производство электроэнергии, пара и горячей воды				
Электроэнергия, млн кВт-ч	655.0	102.7	103.2	99.1
Пар и горячая вода, тыс.Гкал	1535.2	98.9	115.8	109.0

3. СЕЛЬСКОЕ ХОЗЯЙСТВО

ЖИВОТНОВОДСТВО

В хозяйствах всех категорий в январе-ноябре 2021 г. по сравнению с январем-ноябрем 2020 г. уменьшилось производство скота и птицы на убой (в живом весе), молока и яиц.

Динамика производства основных видов продукции животноводства хозяйствами всех категорий

	Скот и птица на убой (в живом весе)		Молоко всех видов		Яйца от всех видов птицы	
	тонн	в % к соответ- ствующему периоду предыду- щего года	тонн	в % к соответ- ствующему периоду предыду- щего года	млн штук	в % к соответ- ствующему периоду предыду- щего года
2020						
январь	7880	98.6	26564	104.0	206.2	109.7
февраль	7530	102.4	25497	107.1	186.1	109.3
март	7666	96.2	27788	103.3	201.7	103.5
I квартал	23076	99.0	79849	104.7	594.0	107.4
апрель	7839	101.3	27440	101.4	201.1	104.7
май	7116	89.5	29760	105.3	201.9	100.9
июнь	6760	96.0	29746	105.8	191.6	99.6
II квартал	21715	95.5	86946	104.2	594.6	101.7
I полугодие	44791	97.3	166795	104.4	1188.6	104.5
июль	7001	93.0	30296	105.7	199.4	97.0
август	7073	95.6	29425	105.9	196.4	95.9
сентябрь	7298	99.2	27275	102.0	190.4	95.4
III квартал	21372	95.9	86996	104.6	586.2	96.1
январь-сентябрь	66163	96.8	253791	104.5	1774.8	101.6
октябрь	8700	102.3	26880	102.3	202.2	99.6
ноябрь	10139	109.0	26266	103.1	198.9	107.8
январь-ноябрь	85003	98.7	306937	104.2	2175.9	101.9
декабрь	10181	97.5	27191	99.9	196.7	103.5
IV квартал	29020	102.8	80337	101.7	597.8	103.5
год	95183	98.6	334128	103.8	2372.6	102.0
2021						
январь	7345	93.2	27050	101.8	204.4	99.1
февраль	7444	98.9	24689	96.8	184.3	99.0
март	8277	108.0	27460	98.8	198.9	98.6
I квартал	23066	100.0	79199	99.2	587.6	98.9

	Скот и птица на убой (в живом весе)		Молоко всех видов		Яйца от всех видов птицы	
	тонн	в % к соответ- ствующему периоду предыду- щего года	тонн	в % к соответ- ствующему периоду предыду- щего года	млн штук	в % к соответ- ствующему периоду предыду- щего года
апрель	7420	94.7	27434	100.0	191.9	95.4
май	7546	106.1	29365	98.7	192.8	95.5
июнь	6817	100.8	28826	96.9	177.0	92.3
II квартал	21783	100.3	85625	98.5	561.7	94.5
I полугодие	44849	100.1	164824	98.8	1149.3	96.7
июль	6475	92.5	29011	95.8	160.1	80.3
август	5708	80.7	28516	96.9	169.2	86.1
сентябрь	6907	94.6	26870	98.5	158.5	83.3
III квартал	19090	89.3	84397	97.0	487.8	83.2
январь-сентябрь	63939	96.6	249221	98.2	1637.1	92.2
октябрь	7941	91.3	26567	98.8	158.9	78.6
ноябрь	8673	85.5	26153	99.6	163.1	82.0
январь-ноябрь	80553	94.8	301941	98.4	1959.1	90.0

В сельскохозяйственных организациях в январе-ноябре 2021 г. по отношению к соответствующему периоду предыдущего года производство скота и птицы на убой (в живом весе) уменьшилось на 5.9 процента, молока – на 2.1, яиц – на 10.1 процента.

**Динамика производства основных видов продукции животноводства
сельскохозяйственными организациями**

	Скот и птица на убой (в живом весе)		Молоко всех видов		Яйца от всех видов птицы	
	тонн	в % к соответ- ствующему периоду предыду- щего года	тонн	в % к соответ- ствующему периоду предыду- щего года	млн штук	в % к соответ- ствующему периоду предыду- щего года
2020						
январь	6747	98.7	24624	104.6	204.1	109.8
февраль	6394	103.0	23461	108.0	184.0	109.5
март	6682	95.8	25557	103.8	199.5	103.5
I квартал	19823	99.0	73642	105.4	587.6	107.5
апрель	6990	101.7	25069	101.6	198.8	104.8
май	6545	88.7	26675	103.6	199.5	100.9
июнь	6231	95.7	26554	104.5	189.1	99.6
II квартал	19766	95.2	78298	103.3	587.4	101.8
I полугодие	39589	97.1	151940	104.3	1175.0	104.6
июль	6474	92.5	26909	104.1	196.6	96.9
август	6528	95.3	26058	104.3	193.7	95.8
сентябрь	6507	98.4	24089	100.0	187.8	95.3
III квартал	19509	95.3	77056	102.8	578.1	96.0
январь-сентябрь	59098	96.5	228996	103.8	1753.2	101.6
октябрь	7131	102.4	23808	100.2	199.7	99.5
ноябрь	7537	111.8	23271	101.0	196.6	107.9
январь-ноябрь	73766	98.4	276075	103.2	2149.5	101.9
декабрь	7139	93.6	24371	96.7	194.5	103.6
IV квартал	21807	102.2	71450	99.2	590.8	103.5
год	80905	98.0	300446	102.7	2344.0	102.1
2021						
январь	6229	92.3	25107	102.0	202.4	99.1
февраль	6310	98.7	22672	96.6	182.3	99.0
март	7291	109.1	25086	98.2	196.7	98.6
I квартал	19830	100.0	72865	98.9	581.4	98.9
апрель	6572	94.0	24947	99.5	189.7	95.4
май	6971	106.5	25935	97.2	190.4	95.4
июнь	6281	100.8	25318	95.3	174.4	92.2
II квартал	19824	100.3	76200	97.3	554.5	94.4
I полугодие	39654	100.2	149065	98.1	1135.9	96.7
июль	5926	91.5	25455	94.6	157.3	80.0
август	5152	78.9	25162	96.6	166.4	85.9
сентябрь	6091	93.6	23697	98.4	156.0	83.1
III квартал	17169	88.0	74314	96.4	479.7	83.0
январь-сентябрь	56823	96.2	223379	97.5	1615.6	92.2
октябрь	6451	90.5	23527	98.8	156.5	78.4
ноябрь	6163	81.8	23239	99.9	160.9	81.8
январь-ноябрь	69437	94.1	270145	97.9	1933.0	89.9

В сельскохозяйственных организациях в январе-ноябре 2021 г. произведено на убой (в живом весе) крупного рогатого скота 8932 тонны (100.0% к соответствующему периоду предыдущего года), свиней – 23 (20.7%), овец и коз – 127 (64.1%), птицы – 60355 тонн (93.5%).

В январе-ноябре 2021 г. в сельскохозяйственных организациях (без учета микропредприятий) **средний надой молока в расчете на одну корову молочного стада** составил 6950 килограммов против 6920 килограммов в январе-ноябре 2020 г., **средняя яйценоскость кур-несушек** составила 267 штук яиц против 287 штук яиц годом ранее.

На конец ноября 2021 г. поголовье крупного рогатого скота в **хозяйствах всех категорий**, по расчетам, составило 114.1 тыс.голов (100.0% к соответствующей дате предыдущего года), из него коров – 48.5 тыс.голов (на 0.6% меньше по сравнению с соответствующей датой предыдущего года). Поголовье свиней насчитывало 0.8 тыс.голов (на 81.5% меньше), овец и коз – 32.7 тыс.голов (на 2.5% меньше), птицы – 13536.4 тыс.голов (на 1.4% меньше).

Динамика поголовья скота в хозяйствах всех категорий (на конец месяца; в процентах к соответствующей дате)

	Крупный рогатый скот		из него коровы		Свиньи		Овцы и козы	
	преды- дущего года	преды- дущего месяца	преды- дущего года	преды- дущего месяца	преды- дущего года	преды- дущего месяца	преды- дущего года	преды- дущего месяца
2020								
январь	95.7	100.4	93.3	99.8	92.9	101.8	88.8	104.4
февраль	99.0	100.5	94.8	100.7	89.9	99.3	87.5	101.3
март	98.8	100.3	96.1	100.2	92.0	98.8	83.5	99.3
апрель	100.1	100.7	96.4	100.1	89.5	101.8	87.7	107.3
май	100.4	99.8	96.2	99.8	86.5	100.8	88.4	102.8
июнь	101.0	101.5	96.7	99.3	89.8	106.7	89.5	103.4
июль	101.0	99.9	98.8	100.0	96.9	101.6	89.5	99.3
август	101.1	99.9	97.0	99.9	97.2	102.3	90.2	99.3
сентябрь	100.9	99.6	96.4	99.5	98.7	103.0	90.0	97.0
октябрь	102.5	99.8	98.2	99.8	92.0	96.7	91.7	99.2
ноябрь	103.3	100.1	99.0	100.1	91.8	95.3	92.8	98.6
декабрь	99.2	98.6	99.9	102.7	91.6	81.8	98.5	87.8
2021								
январь	100.5	99.9	100.5	98.3	83.1	95.9	91.3	96.8
февраль	98.5	98.4	97.7	97.9	81.7	97.7	91.4	101.4
март	99.3	101.2	97.8	100.3	81.3	98.3	96.2	104.6
апрель	98.7	100.1	98.0	100.3	78.7	98.5	96.1	107.1
май	98.5	99.6	97.4	99.1	75.7	97.0	98.5	105.4
июнь	98.6	101.6	98.6	100.5	68.6	96.6	95.4	100.1
июль	99.3	100.5	98.7	100.1	56.0	83.1	96.5	100.4
август	99.3	99.9	99.8	101.0	26.9	49.1	97.7	100.5
сентябрь	99.3	99.6	99.7	99.5	26.9	102.9	98.7	98.0
октябрь	98.6	99.1	98.4	98.4	18.8	67.7	98.1	98.6
ноябрь	100.0	101.5	99.4	101.3	18.5	93.8	97.5	98.0

В сельскохозяйственных организациях на конец ноября 2021 г. поголовье крупного рогатого скота составило 93.9 тыс.голов (на 1.8% меньше по сравнению с соответствующей датой 2020 г.), из него коров – 41.7 тыс.голов (на 1.7% меньше). Поголовье овец и коз насчитывало 12.2 тыс.голов (на 3.9% меньше), птицы – 13208.4 тыс.голов (на 1.3% меньше).

Динамика поголовья скота в сельскохозяйственных организациях
(на конец месяца; в процентах к соответствующей дате)

	Крупный рогатый скот		из него коровы		Свиньи		Овцы и козы	
	преды- дущего года	преды- дущего месяца	преды- дущего года	преды- дущего месяца	преды- дущего года	преды- дущего месяца	преды- дущего года	преды- дущего месяца
2020								
январь	95.5	100.1	92.8	99.7	138.7	121.2	91.7	99.8
февраль	99.0	100.5	94.4	100.8	102.0	98.0	92.6	102.3
март	98.8	100.3	95.8	100.2	98.2	96.9	87.2	98.1
апрель	99.6	100.0	95.9	99.8	99.8	100.2	86.5	99.2
май	100.0	99.7	95.7	99.7	98.4	98.7	82.3	97.1
июнь	100.8	100.3	96.1	99.2	108.6	111.9	84.7	100.8
июль	100.7	99.8	98.4	100.0	107.2	97.6	84.4	98.3
август	100.8	99.9	96.4	99.9	100.7	99.2	84.4	98.9
сентябрь	100.5	99.5	95.8	99.5	119.0	112.4	83.0	95.5
октябрь	102.0	99.8	97.5	99.8	102.2	83.4	85.8	100.7
ноябрь	103.1	100.4	98.5	100.3	96.0	92.5	87.7	99.5
декабрь	97.6	99.3	98.0	101.3	75.7	70.9	95.7	105.9
2021								
январь	99.3	99.8	100.0	99.4	73.5	117.6	91.8	95.7
февраль	96.7	97.9	96.8	97.6	74.6	99.5	89.8	100.0
март	96.7	100.2	96.0	99.4	53.5	69.5	94.8	103.5
апрель	96.7	100.0	96.8	100.6	33.6	62.9	94.2	98.5
май	96.2	99.2	96.0	99.0	35.6	104.8	96.6	99.6
июнь	96.6	100.7	97.4	100.6	30.7	96.5	88.4	92.2
июль	97.4	100.6	97.5	100.1	28.5	90.4	90.7	100.9
август	97.4	99.9	98.7	101.2	-	-	94.0	102.4
сентябрь	97.4	99.5	98.7	99.5	-	-	96.5	98.1
октябрь	96.5	99.0	97.1	98.2	-	-	95.6	99.7
ноябрь	98.2	102.1	98.3	101.6	-	-	96.1	100.0

В сельскохозяйственных организациях (без субъектов малого предпринимательства) на 1 декабря 2021 г. имелось в наличии в пересчете на кормовые единицы 208.1 тыс.тонн всех видов кормов (на 13.2% меньше, чем по состоянию на 1 декабря 2020 г.), в том числе концентрированных – 102.5 тыс.тонн (на 23.9% меньше). В расчете на одну условную голову скота приходилось 7.8 центнера кормовых единиц (на 13.7% меньше по сравнению с соответствующей датой 2020 г.).

РЕАЛИЗАЦИЯ ПРОДУКЦИИ

Сельскохозяйственные организации в январе-ноябре 2021 г. по сравнению с январем-ноябрем 2020 г. увеличили продажу зерна злаковых и зернобобовых культур на 12.7 процента, картофеля – на 0.4 процента. Продажа куриных яиц снизилась на 12.2 процента, овощей, включая овощи закрытого грунта – на 10.4, скота и птицы (в живом весе) – на 4.2, молока – на 1.7 процента.

Объем реализации основных продуктов сельскохозяйственными организациями

	Ноябрь 2021		Январь-ноябрь 2021	
	тонн	в % к ноябрю 2020	тонн	в % к январю-ноябрю 2020
Зерно злаковых и зернобобовых культур	739.4	в 15.1 р.	15084.8	112.7
Картофель	5580.2	в 2.6 р.	21342.1	100.4
Овощи, включая овощи закрытого грунта	3339.9	100.7	28572.7	89.6
Скот и птица (в живом весе)	6058.7	84.9	68966.7	95.8
Молоко	23385.2	99.6	272020.4	98.3
Яйца куриные пищевые, млн штук	131.7	86.8	1511.3	87.8

4. СТРОИТЕЛЬСТВО

СТРОИТЕЛЬНАЯ ДЕЯТЕЛЬНОСТЬ

На объектах, включенных в федеральную адресную инвестиционную программу, по которым должно осуществляться финансирование из федерального бюджета и бюджетов субъектов Российской Федерации, **использование инвестиций** за январь-ноябрь 2021 г. составило 914.5 млн рублей, или 59.2 процента от объема, предусмотренного на 2021 г.

Объем работ, выполненных по виду деятельности “Строительство”, в ноябре 2021 г. составил 9793.9 млн рублей, или 168.0 процента (в сопоставимых ценах) к уровню ноября предыдущего года, в январе-ноябре 2021 г. – 69044.3 млн рублей, или 144.3 процента.

Динамика объема работ, выполненных по виду деятельности “Строительство”

	Миллионов рублей	В % к соответствующему периоду предыдущего года
2020		
январь	3927.2	в 2.5 р.
февраль	2454.6	150.7
март	2414.3	113.3
апрель	2607.4	115.7
май	3656.3	110.5
июнь	4459.5	98.0
июль	5028.5	149.7
август	4442.1	100.2
сентябрь	5290.1	131.3
октябрь	5320.0	109.4
ноябрь	5287.7	131.4
декабрь	7745.0	155.2
год	52632.7	128.0
2021		
январь	2538.4	59.8
февраль	2269.5	80.4
март	5008.9	171.9
апрель	4358.7	147.0
май	3922.3	95.7
июнь	9688.6	в 2.1 р.
июль	6289.0	115.1
август	6996.0	145.6
сентябрь	9111.0	153.4
октябрь ¹⁾	9068.1	152.8
ноябрь	9793.9	168.0
январь-ноябрь	69044.3	144.3

¹⁾ Данные уточнены.

По данным обследования деловой активности строительных организаций, проведенного в IV квартале 2021 г., индекс предпринимательской уверенности¹⁾ составил минус 23 процента.

Динамика индекса предпринимательской уверенности в строительстве (в процентах)

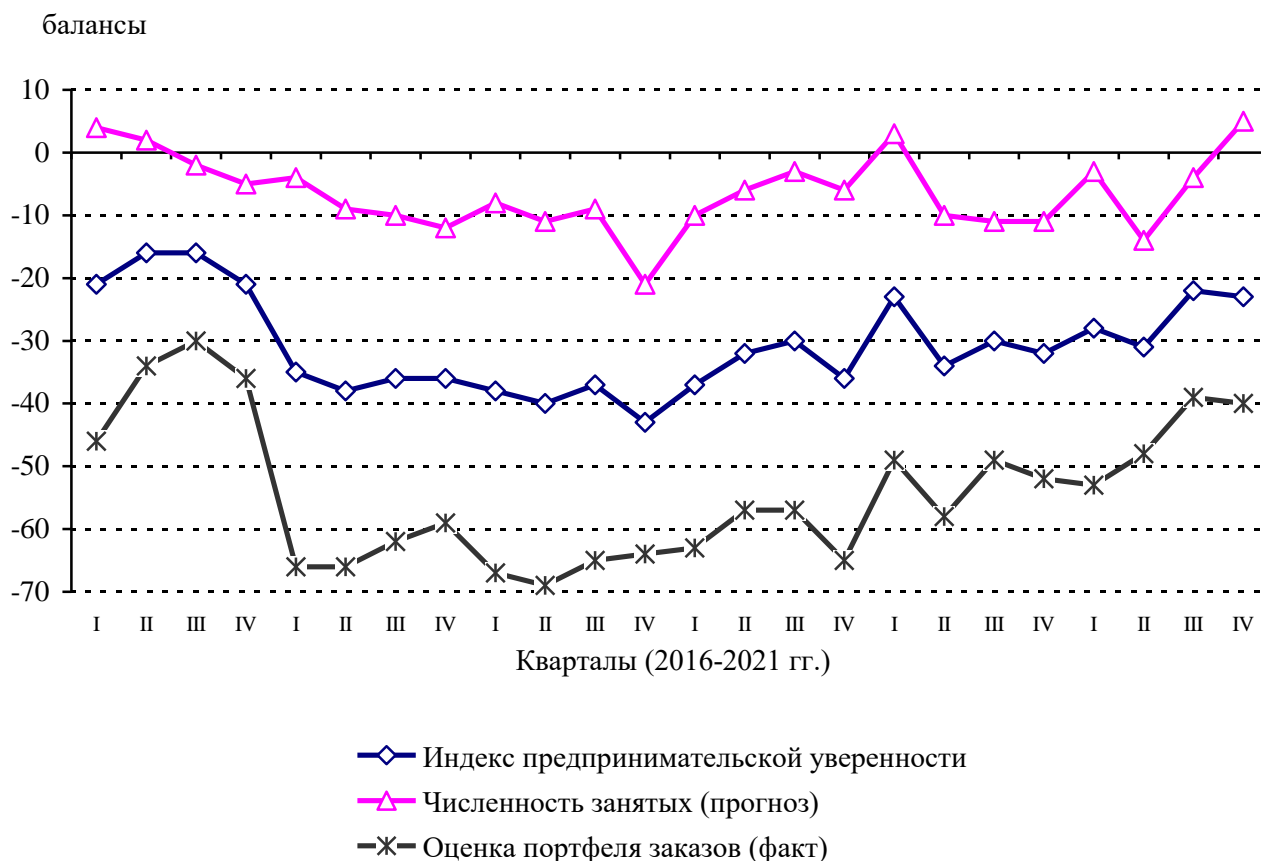

¹⁾ Среднее арифметическое “балансов” оценок уровня производственной программы и ожидаемых изменений численности занятых.

Основными факторами, ограничивающими производственную деятельность, руководители строительных организаций считают высокий уровень налогов – 47 процентов, неплатежеспособность заказчиков – 41 процент, недостаток заказов на работы – 18 процентов. На фактор “высокая стоимость материалов, конструкций, изделий”, как ограничивающий производственную деятельность, указали 46 процентов респондентов. Доля респондентов, отметивших фактор “конкуренция со стороны других строительных фирм”, составила 25 процентов.

Экономическую ситуацию в IV квартале 2021 г. считали благоприятной 10 процентов руководителей строительных организаций, удовлетворительной – 72, неудовлетворительной – 18 процентов руководителей (в III квартале 2021 г. – соответственно 8%, 75% и 17%).

**Прогнозные оценки изменения основных показателей
деятельности строительных организаций**
(доля ответивших респондентов; в процентах к их количеству)

	IV квартал 2021 по сравнению с III кварталом 2021			I квартал 2022 по сравнению с IV кварталом 2021 (прогноз)		
	увеличение	без изменения	уменьшение	увеличение	без изменения	уменьшение
Объем работ, выполненных по виду деятельности "Строительство"	27	55	17	6	71	23
Численность занятых	17	71	12	2	91	7
Цены на строительные материалы	84	15	0	81	19	0
Обеспеченность собственными финансовыми ресурсами	10	76	10	4	80	16
Просроченная кредиторская задолженность	4	61	14	5	83	12
Просроченная дебиторская задолженность	7	53	28	8	65	27

ЖИЛИЩНОЕ СТРОИТЕЛЬСТВО

В январе-ноябре 2021 г. общая площадь введенного жилья составила 694.4 тыс.м², или 105.7 процента к уровню января-ноября 2020 г. Построено 8353 квартиры.

Населением за счет собственных и привлеченных средств введено 422.6 тыс.м², или 130.6 процента к уровню января-ноября 2020 г.

Динамика ввода в действие жилых домов

(с учетом жилых домов, построенных населением на земельных участках, предназначенных для ведения садоводства)

	Тысяч квадратных метров общей площади	В % к	
		соответствующему периоду предыдущего года	предыдущему периоду
2020			
январь	122.4	103.7	158.1
февраль	64.0	125.9	52.3
март	57.5	112.5	89.8
I квартал	243.8	110.9	105.7
апрель	43.3	59.2	75.3
май	56.7	115.2	131.1
июнь	55.9	151.1	98.6
II квартал	155.9	97.9	63.9
I полугодие	399.7	105.4	x
июль	50.7	150.8	90.7
август	71.7	128.5	141.3
сентябрь	52.9	67.2	73.8
III квартал	175.3	104.3	112.4

	Тысяч квадратных метров общей площади	В % к	
		соответствующему периоду предыдущего года	предыдущему периоду
январь-сентябрь	575.0	105.1	х
октябрь	40.6	57.8	76.8
ноябрь	41.1	49.5	101.1
январь-ноябрь	656.7	93.8	х
декабрь	89.6	115.8	в 2.2 р.
IV квартал	171.3	74.3	97.7
год	746.3	96.0	х
2021			
январь	113.3	92.6	162.8
февраль	64.0	100.1	56.5
март	48.5	84.4	75.8
I квартал	225.9	92.6	131.8
апрель	69.8	161.2	143.7
май	60.3	106.3	86.4
июнь	54.9	98.1	91.0
II квартал	184.9	118.6	81.9
I полугодие	410.8	102.8	х
июль	66.2	130.5	120.6
август	58.5	81.6	88.4
сентябрь	59.8	113.1	102.2
III квартал	184.5	105.3	99.8
январь-сентябрь	595.3	103.5	х
октябрь	55.0	135.4	92.0
ноябрь	44.1	107.3	80.1
январь-ноябрь	694.4	105.7	х

Динамика ввода в действие жилых домов¹⁾
(в процентах к среднемесячному значению 2018 г.)

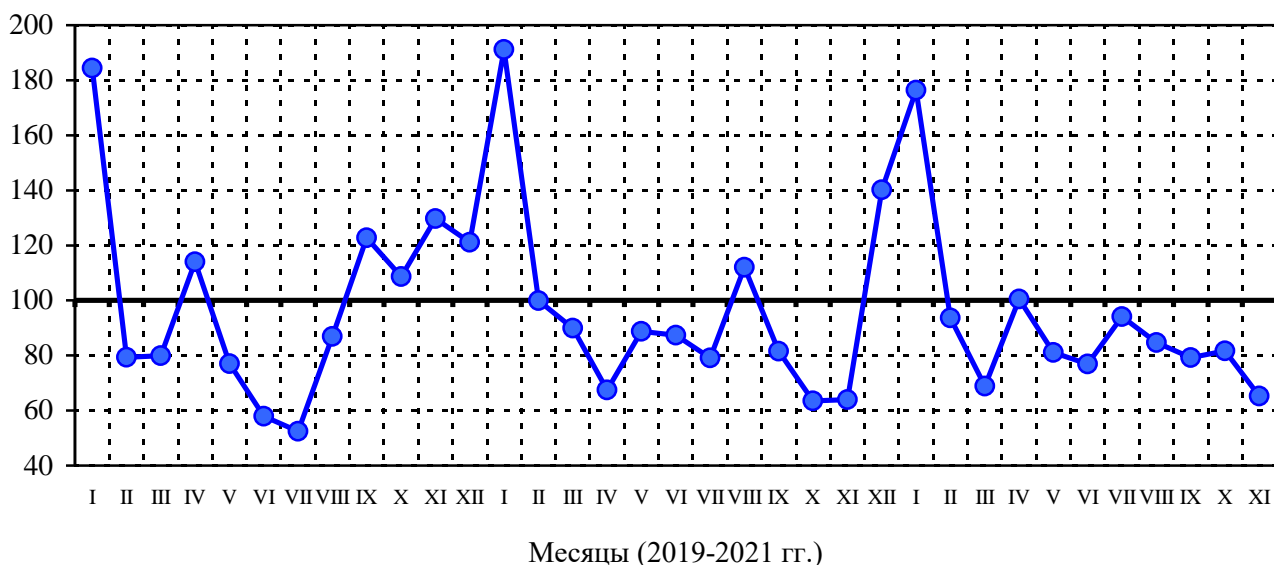

¹⁾ В целях обеспечения сопоставимости данных показатель рассчитан без учета жилых домов, построенных населением на земельных участках, предназначенных для ведения садоводства.

5. ТРАНСПОРТ

В январе-ноябре 2021 г. грузооборот автомобильного транспорта организаций, не относящихся к субъектам малого предпринимательства, всех видов экономической деятельности, включая индивидуальных предпринимателей, осуществляющих перевозки грузов на коммерческой основе, составил 1273.3 млн тонно-километров, перевозка грузов – 6420.3 тыс.тонн.

Динамика грузооборота автомобильного транспорта

	Миллион тонно-километров	В % к	
		соответствующему периоду предыдущего года	предыдущему периоду
2020			
январь	102.4	134.6	94.5
февраль	99.6	126.9	97.3
март	103.6	118.9	104.0
I квартал	305.6	126.4	98.1
апрель	100.7	105.3	97.2
май	105.6	95.4	104.9
июнь	106.5	98.3	100.9
II квартал	312.8	99.4	102.4
I полугодие	618.4	111.2	x
июль	119.5	115.3	112.2
август	118.6	113.8	99.2
сентябрь	101.5	97.8	85.6
III квартал	339.6	109.0	108.6
январь-сентябрь	958.0	110.4	x
октябрь	115.1	114.8	113.4
ноябрь	105.9	102.9	92.0
январь-ноябрь	1179.0	110.1	x
декабрь	108.7	100.3	102.6
IV квартал	329.7	105.8	97.1
год	1287.7	109.2	x
2021			
январь	102.7	100.3	94.5
февраль	101.2	101.6	98.5
март	111.9	108.0	110.6
I квартал	315.8	103.3	95.8

	Миллион тонно-километров	В % к	
		соответствующему периоду предыдущего года	предыдущему периоду
апрель	113.1	112.3	101.1
май	116.1	109.9	102.7
июнь	122.0	114.6	105.1
II квартал	351.2	112.3	111.2
I полугодие	667.0	107.9	x
июль	123.0	102.9	100.8
август	120.3	101.4	97.8
сентябрь	122.0	120.2	101.4
III квартал	365.3	107.6	104.0
январь-сентябрь	1032.3	107.8	x
октябрь	119.4	103.7	97.9
ноябрь	121.6	114.8	101.8
январь-ноябрь	1273.3	108.0	x

Динамика перевозок грузов автомобильным транспортом

	Тысяч тонн	В % к	
		соответствующему периоду предыдущего года	предыдущему периоду
2020			
январь	477.2	115.0	86.6
февраль	481.3	105.9	100.9
март	493.2	104.8	102.5
I квартал	1451.7	108.3	91.9
апрель	528.4	116.2	107.1
май	537.6	92.7	101.7
июнь	583.8	101.1	108.6
II квартал	1649.8	102.4	113.6
I полугодие	3101.5	105.1	x
июль	648.6	94.6	111.1
август	643.7	95.3	99.2
сентябрь	565.9	93.1	87.9
III квартал	1858.2	94.4	112.6
январь-сентябрь	4959.7	100.8	x

	Тысяч тонн	В % к	
		соответствующему периоду предыдущего года	предыдущему периоду
октябрь	581.0	106.9	102.7
ноябрь	470.3	97.0	80.9
январь-ноябрь	6011.0	101.0	х
декабрь	474.9	86.1	101.0
IV квартал	1526.2	96.6	82.1
год	6485.9	99.8	х
2021			
январь	486.9	102.0	102.5
февраль	471.5	98.0	96.8
март	477.7	96.9	101.3
I квартал	1436.1	98.9	94.1
апрель	488.7	92.5	102.3
май	582.7	108.4	119.2
июнь	666.2	114.1	114.3
II квартал	1737.6	105.3	121.0
I полугодие	3173.7	102.3	х
июль	688.6	106.2	103.4
август	673.8	104.7	97.9
сентябрь	705.5	124.7	104.7
III квартал	2067.9	111.3	119.0
январь-сентябрь	5241.6	105.7	х
октябрь ¹⁾	622.1	107.1	88.2
ноябрь	556.6	118.3	89.5
январь-ноябрь	6420.3	106.8	х

¹⁾ Данные изменены за счет уточнения респондентами ранее представленной оперативной информации.

III. РЫНОК ТОВАРОВ И УСЛУГ

1. РОЗНИЧНАЯ ТОРГОВЛЯ

Оборот розничной торговли в ноябре 2021 г. составил 25931.9 млн рублей, или 109.2 процента (в сопоставимых ценах) к соответствующему периоду предыдущего года, в январе-ноябре 2021 г. – 276305.1 млн рублей, или 110.8 процента.

Динамика оборота розничной торговли

	Миллионов рублей	В % к	
		соответствующему периоду предыдущего года	предыдущему периоду
2020			
январь	19831.5	100.1	85.0
февраль	19710.4	102.4	98.9
март	21382.9	101.9	107.4
I квартал	60924.8	101.5	92.0
апрель	18782.3	88.5	87.1
май	19732.0	90.2	104.8
июнь	21072.6	93.9	106.1
II квартал	59586.9	91.3	95.9
I полугодие	120511.7	96.0	х
июль	22175.6	97.3	104.8
август	22379.4	97.4	101.3
сентябрь	21985.8	98.5	98.3
III квартал	66540.8	97.7	111.1
январь-сентябрь	187052.5	96.6	х
октябрь	22264.7	101.3	100.4
ноябрь	21441.2	96.0	95.3
январь-ноябрь	230758.4	97.0	х
декабрь	24218.7	97.7	111.8
IV квартал	67924.6	98.3	100.3
год	254977.1	97.1	х
2021			
январь	21984.4	103.7	90.1
февраль	22065.9	105.3	100.5
март	23859.9	105.5	107.6
I квартал	67910.2	104.8	98.0
апрель	24990.9	125.0	103.4
май	25559.7	120.0	100.6
июнь	25885.3	113.6	100.5
II квартал	76435.9	119.3	109.3

	Миллионов рублей	В % к	
		соответствующему периоду предыдущего года	предыдущему периоду
I полугодие	144346.1	112.0	х
июль	26643.8	111.3	102.6
август	26967.2	110.9	101.1
сентябрь	25890.0	107.5	95.2
III квартал	79501.0	109.9	102.2
январь-сентябрь	223847.1	111.3	х
октябрь	26526.1	108.0	100.9
ноябрь	25931.9	109.2	96.4
январь-ноябрь	276305.1	110.8	х

В ноябре 2021 г. оборот розничной торговли на 98.1 процента формировался **торгующими организациями и индивидуальными предпринимателями**, осуществляющими деятельность вне рынка, доля **розничных рынков и ярмарок** составила 1.9 процента (в ноябре 2020 г. – 98.9% и 1.1% соответственно).

Оборот розничной торговли торгующих организаций и продажа товаров на розничных рынках и ярмарках

	Ноябрь 2021, млн рублей	В % к		Январь- ноябрь 2021 в % к январю- ноябрю 2020	Справочно		
		ноябрю 2020	октябрю 2021		ноябрь 2020 в % к		январь- ноябрь 2020 в % к январю- ноябрю 2019
					ноябрю 2019	октябрю 2020	
Всего	25931.9	109.2	96.4	110.8	96.0	95.3	97.0
в том числе:							
оборот розничной торговли торгующих организаций и индивидуальных предпринимателей, осуществляющих деятельность вне рынка	25445.7	108.3	96.3	110.7	96.8	95.3	97.6
продажа товаров на розничных рынках и ярмарках	486.2	192.2	98.6	118.2	56.4	95.2	61.2

В ноябре 2021 г. в структуре оборота розничной торговли удельный вес **пищевых продуктов, включая напитки, и табачных изделий** составил 51.6 процента, **непродовольственных товаров** – 48.4 процента (в ноябре 2020 г. – 52.1% и 47.9% соответственно).

**Динамика оборота розничной торговли пищевыми продуктами,
включая напитки, и табачными изделиями,
непродовольственными товарами**

	Пищевые продукты, включая напитки, и табачные изделия			Непродовольственные товары		
	миллионов рублей	в % к		миллионов рублей	в % к	
		соответ- ствующему периоду предыду- щего года	преды- дущему периоду		соответ- ствующему периоду предыду- щего года	преды- дущему периоду
2020						
январь	9998.0	105.1	83.8	9833.5	95.1	86.1
февраль	10126.3	107.1	100.3	9584.1	97.7	97.4
март	11043.1	106.4	107.6	10339.8	97.5	107.2
I квартал	31167.4	106.2	97.4	29757.4	96.8	96.9
апрель	10256.3	100.1	91.9	8526.0	76.9	82.2
май	10592.9	95.9	103.1	9139.1	84.4	106.5
июнь	11210.2	98.3	104.8	9862.4	89.4	107.7
II квартал	32059.4	98.2	99.9	27527.5	83.5	98.9
I полугодие	63226.8	102.1	х	57284.9	89.9	х
июль	11448.8	101.6	101.5	10726.8	93.0	108.2
август	11570.0	100.0	102.4	10809.4	94.8	100.2
сентябрь	11254.8	100.4	97.8	10731.0	96.5	98.8
III квартал	34273.6	100.6	106.6	32267.2	94.8	115.6
январь- сентябрь	97500.4	101.6	х	89552.1	91.6	х
октябрь	11518.4	103.8	101.6	10746.3	98.8	99.1
ноябрь	11170.1	99.2	95.8	10271.1	92.9	94.8
январь- ноябрь	120188.9	101.6	х	110569.5	92.4	х
декабрь	12779.3	100.6	112.5	11439.4	94.8	111.1
IV квартал	35467.8	101.1	103.3	32456.8	95.5	101.7
год	132968.2	101.5	х	122008.9	92.6	х

	Пищевые продукты, включая напитки, и табачные изделия			Непродовольственные товары		
	миллионов рублей	в % к		миллионов рублей	в % к	
		соответ- ствующему периоду предыду- щего года	преды- дущему периоду		соответ- ствующему периоду предыду- щего года	преды- дущему периоду
2021						
январь	11651.7	108.4	90.5	10332.7	99.0	89.7
февраль	11675.2	108.9	100.8	10390.7	101.6	100.1
март	12563.6	108.5	107.3	11296.3	102.5	107.9
I квартал	35890.5	108.6	99.0	32019.7	100.9	96.9
апрель	12963.4	119.9	101.5	12027.5	130.2	105.3
май	13220.8	115.9	99.7	12338.9	124.1	101.5
июнь	13460.1	111.8	101.1	12425.2	115.4	99.9
II квартал	39644.3	115.7	106.7	36791.6	123.0	112.0
I полугодие	75534.8	112.2	х	68811.3	111.8	х
июль	13813.4	113.3	103.2	12830.4	109.3	102.1
август	13920.8	112.1	101.3	13046.4	109.8	100.7
сентябрь	13366.1	109.4	95.5	12523.9	105.5	94.9
III квартал	41100.3	111.6	103.1	38400.7	108.2	101.3
январь- сентябрь	116635.1	112.0	х	107212.0	110.6	х
октябрь	13666.6	107.5	99.9	12859.5	108.5	101.9
ноябрь	13369.7	107.9	96.1	12562.2	110.6	96.7
январь- ноябрь	143671.4	111.2	х	132633.7	110.4	х

Товарные запасы в организациях розничной торговли
(на конец месяца)

	Товарные запасы, млн рублей	Уровень запасов, в днях торговли
2020		
январь	15270.6	44
февраль	15610.8	43
март	15324.7	40
апрель	15543.0	46
май	15479.0	45
июнь	15661.2	40
июль	15117.9	37
август	15176.7	36

	Товарные запасы, млн рублей	Уровень запасов, в днях торговли
сентябрь	15679.3	39
октябрь	16158.7	41
ноябрь	16724.6	43
декабрь	16530.9	36
2021		
январь	16379.5	43
февраль	16826.5	40
март	16947.0	42
апрель	17537.8	39
май	17284.9	37
июнь	17252.2	36
июль	16300.2	33
август	16570.5	34
сентябрь	17222.3	36
октябрь	17727.7	38
ноябрь	18561.6	39

**Изменение продажи и запасов основных продуктов питания
и непродовольственных товаров в организациях розничной торговли,
не относящихся к субъектам малого предпринимательства
(в сопоставимых ценах)**

	Продано в ноябре 2021 в % к октябрю 2021	Запасы на 1 декабря 2021 в % к запасам на 1 ноября 2021	Обеспеченность запасами, в днях торговли	
			на 1 декабря 2021	<u>справочно</u> на 1 ноября 2021
Мясо и мясные продукты	94.0	98.0	9	9
из них:				
мясо животных	98.9	84.1	6	7
мясо домашней птицы	92.3	105.0	2	2
продукты из мяса и мяса птицы	93.3	96.9	9	9
консервы из мяса и мяса птицы	85.5	100.8	51	43
Рыба, ракообразные и моллюски	99.5	111.4	31	28
из них консервы из рыбы и морепродуктов	95.1	107.4	51	45
Животные масла и жиры	93.1	96.2	8	8
Растительные масла	90.4	93.4	26	25

	Продано в ноябре 2021 в % к октябрю 2021	Запасы на 1 декабря 2021 в % к запасам на 1 ноября 2021	Обеспеченность запасами, в днях торговли	
			на 1 декабря 2021	<u>справочно</u> на 1 ноября 2021
Молочные продукты	94.8	101.1	12	11
из них:				
сыры жирные	94.9	100.6	20	19
консервы молочные сухие, сублимированные	97.0	102.0	81	77
молоко питьевое	96.6	107.4	3	3
молочные напитки	91.1	98.7	11	10
Яйца	99.1	106.2	5	5
Сахар	91.8	104.4	10	9
Кондитерские изделия	98.7	120.7	35	28
Чай	95.4	105.3	56	50
Соль	97.5	102.0	27	26
Хлеб и хлебобулочные изделия	94.1	98.4	5	4
Мука	94.8	105.0	19	17
Крупа	90.4	100.4	22	20
Макаронные изделия	93.4	95.1	30	29
Свежий картофель	101.0	101.6	5	5
Свежие овощи	113.5	103.3	4	4
Свежие фрукты	121.3	114.3	4	4
Мужская, женская и детская одежда	95.1	98.3	83	81
Обувь	112.1	92.7	130	157
Компьютеры	96.4	98.1	48	47
Мобильные телефоны	103.3	107.9	38	36
Телевизоры	132.0	104.6	63	79
Холодильники и морозильники	98.3	97.8	72	72
Стиральные машины	101.5	100.7	53	54
Мебель	111.6	100.2	69	76
Строительные материалы	85.6	90.2	44	42
Автомобили легковые ¹⁾	102.3	110.6	33	31
Бензины автомобильные ¹⁾	89.5	95.3	9	8
Лекарственные средства	90.4	111.7	49	40

¹⁾ С учетом данных по организациям других видов деятельности, осуществляющим розничную торговлю.

2. РЕСТОРАНЫ, КАФЕ, БАРЫ

Оборот общественного питания в ноябре 2021 г. составил 1192.6 млн рублей, или 109.2 процента (в сопоставимых ценах) к соответствующему периоду предыдущего года, в январе-ноябре 2021 г. – 12661.1 млн рублей, или 115.5 процента.

Динамика оборота общественного питания

	Миллионов рублей	В % к	
		соответствующему периоду предыдущего года	предыдущему периоду
2020			
январь	1056.1	98.7	96.2
февраль	1053.3	97.3	99.0
март	1040.4	94.3	98.8
I квартал	3149.8	96.7	94.4
апрель	812.7	70.9	77.5
май	827.3	73.1	101.8
июнь	855.3	74.5	103.4
II квартал	2495.3	72.8	70.3
I полугодие	5645.1	84.5	х
июль	953.8	83.2	110.4
август	1040.6	88.8	109.4
сентябрь	1096.2	96.7	107.5
III квартал	3090.6	89.5	123.7
январь-сентябрь	8735.7	85.4	х
октябрь	1111.6	98.7	101.3
ноябрь	1060.1	92.6	95.0
январь-ноябрь	10907.4	87.9	х
декабрь	1129.4	95.5	106.1
IV квартал	3301.1	95.6	107.8
год	12036.8	88.6	х
2021			
январь	1023.5	85.9	100.8
февраль	1061.3	91.0	104.9
март	1139.1	110.0	107.1
I квартал	3223.9	102.3	97.8
апрель	1176.9	146.6	103.3
май	1199.9	134.9	102.0
июнь	1160.5	136.0	96.2
II квартал	3537.3	142.8	109.4
I полугодие	6761.2	120.2	х

	Миллионов рублей	В % к	
		соответствующему периоду предыдущего года	предыдущему периоду
июль	1116.5	117.6	95.4
август	1119.4	107.5	100.1
сентябрь	1218.9	108.7	108.6
III квартал	3454.8	111.1	96.2
январь-сентябрь	10216.0	117.0	x
октябрь	1252.5	110.0	102.6
ноябрь	1192.6	109.2	94.3
январь-ноябрь	12661.1	115.5	x

3. РЫНОК ПЛАТНЫХ УСЛУГ НАСЕЛЕНИЮ

В январе-ноябре 2021 г. населению было оказано платных услуг на 62402.8 млн рублей, в ноябре – на 5928.9 млн рублей.

В структуре объема платных услуг населению в январе-ноябре 2021 г. преобладали коммунальные, телекоммуникационные, жилищные, транспортные и медицинские услуги. На их долю в целом приходилось 74.1 процента в общем объеме.

Объем платных услуг населению по видам в январе-ноябре 2021 г.

	Миллионов рублей	В % к	
		итогу	январю-ноябрю 2020
Платные услуги	62402.8	100	111.4
в том числе:			
бытовые	4803.0	7.7	109.5
транспортные	5090.5	8.2	116.3
почтовой связи, курьерские	316.7	0.5	85.3
телекоммуникационные	8109.4	13.0	96.4
жилищные	7751.0	12.4	103.2
коммунальные	20158.9	32.3	109.7
учреждений культуры	1021.8	1.6	142.4
туристических агентств, туроператоров и прочие услуги по бронированию и сопутствующие им услуги	868.6	1.4	191.1
гостиниц и аналогичных услуг по предоставлению временного жилья	1800.5	2.9	127.4
физической культуры и спорта	539.1	0.9	152.5
медицинские	5104.9	8.2	140.9
специализированных коллективных средств размещения	1048.3	1.7	145.7
из них			
санаторно-курортных организаций	801.6	1.3	148.8
ветеринарные	186.7	0.3	162.3
юридические	455.3	0.7	98.6
системы образования	3547.4	5.7	117.0
предоставляемые гражданам пожилого возраста и инвалидам	466.6	0.7	99.4
прочие платные услуги	1134.1	1.8	100.9

В структуре объема бытовых услуг в январе-ноябре 2021 г. преобладали услуги по техобслуживанию и ремонту транспортных средств, машин и оборудования; услуги по ремонту и строительству жилья и других построек; ритуальные и парикмахерские услуги, занимая суммарно 84.3 процента в общем объеме.

**Объем бытовых услуг населению по видам
в январе-ноябре 2021 г.**

	Миллионов рублей	В % к	
		итогу	январю-ноябрю 2020
Бытовые услуги	4803.0	100	109.5
в том числе:			
ремонт, окраска и пошив обуви	28.2	0.6	110.1
ремонт и пошив швейных, меховых и кожаных изделий, головных уборов и изделий текстильной галантереи, ремонт, пошив и вязание трикотажных изделий	60.5	1.3	104.9
ремонт и техническое обслуживание бытовой радиоэлектронной аппаратуры, бытовых машин и приборов, ремонт и изготовление металлоизделий	146.8	3.0	119.5
техническое обслуживание и ремонт транспортных средств, машин и оборудования	2307.1	48.0	110.3
изготовление и ремонт мебели	79.7	1.7	93.6
химическая чистка и крашение, услуги прачечных	62.8	1.3	103.0
ремонт и строительство жилья и других построек	648.4	13.5	110.1
услуги фотоателье	107.9	2.2	110.1
услуги бань и душевых	139.4	2.9	142.4
услуги парикмахерских	517.2	10.8	128.3
услуги предприятий по прокату	66.3	1.4	117.5
ритуальные услуги	574.9	12.0	88.3
прочие виды бытовых услуг	63.8	1.3	109.2

4. ОПТОВАЯ ТОРГОВЛЯ

В ноябре 2021 г. оборот оптовой торговли составил 48814.4 млн рублей, или 106.0 процента (в сопоставимых ценах) к соответствующему периоду предыдущего года, в январе-ноябре 2021 г. – 491640.9 млн рублей, или 107.3 процента.

Динамика оборота оптовой торговли

	Оборот оптовой торговли			в том числе оборот оптовой торговли организаций оптовой торговли		
	миллионов рублей	в % к		миллионов рублей	в % к	
		соответствующему периоду предыдущего года	предыдущему периоду		соответствующему периоду предыдущего года	предыдущему периоду
2020						
январь	29616.6	92.6	74.7	24783.4	91.1	77.7
февраль	34068.5	101.9	114.9	28237.8	103.0	113.8
март	38319.1	102.7	111.9	30806.6	100.8	108.6
I квартал	102004.2	99.3	85.2	83827.8	98.4	87.1
апрель	32268.3	85.3	84.3	25434.1	83.3	82.7
май	33520.0	86.1	104.2	27819.6	86.6	109.7
июнь	39699.2	99.7	117.6	32556.0	98.9	116.2
II квартал	105487.5	90.5	103.2	85809.7	89.8	102.1
I полугодие	207491.7	94.6	х	169637.5	93.9	х
июль	45468.9	103.4	114.5	36929.7	103.9	113.4
август	42617.7	104.5	93.6	35086.1	103.1	94.9
сентябрь	44086.0	108.6	103.4	35659.2	105.4	101.6
III квартал	132172.6	105.4	124.7	107675.0	104.1	124.9
январь-сентябрь	339664.3	98.5	х	277312.5	97.6	х
октябрь	44654.0	105.4	100.8	35817.1	105.7	100.0
ноябрь	42176.7	108.8	93.9	34041.6	108.4	94.5
январь-ноябрь	426495.0	100.1	х	347171.2	99.3	х
декабрь	44996.4	110.1	105.6	35254.2	107.3	102.5
IV квартал	131827.1	108.1	98.5	105112.9	107.1	96.5
год	471491.4	101.0	х	382425.4	100.0	х
2021						
январь	29813.2	97.0	65.8	24672.0	96.0	69.5
февраль	35042.4	99.0	117.2	28498.2	97.1	115.2
март	42259.2	106.2	120.1	34666.5	108.4	121.2

	Оборот оптовой торговли			в том числе оборот оптовой торговли организаций оптовой торговли		
	миллионов рублей	в % к		миллионов рублей	в % к	
		соответствующему периоду предыдущего года	предыдущему периоду		соответствующему периоду предыдущего года	предыдущему периоду
I квартал	107114.8	101.1	79.8	87836.7	100.9	82.0
апрель	44088.7	129.1	102.5	34634.9	128.7	98.1
май	43134.1	119.2	96.2	34507.3	114.9	98.0
июнь	48848.8	114.0	112.5	39074.4	111.2	112.5
II квартал	136071.6	120.3	122.7	108216.6	117.6	119.0
I полугодие	243186.4	110.9	х	196053.3	109.3	х
июль ¹⁾	49309.4	99.7	100.2	39750.7	99.0	100.9
август ¹⁾	49802.3	107.2	100.6	39929.2	104.3	100.0
сентябрь ¹⁾	50786.8	105.3	101.6	40621.4	104.1	101.4
III квартал¹⁾	149898.5	104.0	107.8	120301.3	102.4	108.8
январь-сентябрь¹⁾	393084.9	108.2	х	316354.6	106.7	х
октябрь ²⁾	49741.6	101.6	97.4	38463.9	98.0	94.1
ноябрь	48814.4	106.0	97.9	39229.7	105.5	101.8
январь-ноябрь	491640.9	107.3	х	394048.2	105.7	х

¹⁾ Данные изменены за счет уточнения объемов оборота оптовой торговли по итогам разработки квартальных форм.

²⁾ Данные изменены за счет уточнения респондентами ранее предоставленной оперативной информации.

В ноябре 2021 г. оборот оптовой торговли на 80.4 процента формировался организациями оптовой торговли (в ноябре 2020 г. – на 80.7%), оборот которых составил 39229.7 млн рублей, или 105.5 процента (в сопоставимых ценах) к ноябрю 2020 г.

**Структура оборота оптовой торговли
по видам деятельности организаций оптовой торговли
(без субъектов малого предпринимательства и организаций
со средней численностью работников до 15 человек,
не являющихся субъектами малого предпринимательства;
в процентах к итогу, в фактических ценах)**

	Ноябрь 2021	<u>Справочно</u> ноябрь 2020
Организации, осуществляющие оптовую торговлю, включая торговлю через агентов, кроме торговли автотранспортными средствами и мотоциклами	100	100
в том числе осуществлявшие оптовую торговлю:		
через агентов (за вознаграждение или на договорной основе)	0.3	0.4
сельскохозяйственным сырьем и живыми животными	-	-
пищевыми продуктами, напитками и табачными изделиями	19.0	15.2
из них:		
мясом и мясными продуктами	1.5	1.2
молочными продуктами, яйцами и пищевыми маслами и жирами	-	-
напитками	2.4	0.8
табачными изделиями	9.5	6.6
непродовольственными потребительскими товарами	14.6	11.9
из них:		
бытовыми электротоварами	0.2	0.2
фармацевтической продукцией и изделиями, применяемыми в медицинских целях	10.5	9.5
прочими бытовыми товарами	1.8	0.0
информационным и коммуникационным оборудованием	-	2.2
машинами и оборудованием	2.9	3.8
несельскохозяйственными промежуточными продуктами, отходами и ломом	53.0	61.1
из них:		
твердым, жидким и газообразным топливом и подобными продуктами	43.9	56.2
металлами и металлическими рудами	5.8	3.6
лесоматериалами, строительными материалами и санитарно-техническим оборудованием	1.2	0.8
неспециализированную	10.2	5.4

IV. ЦЕНЫ

Индексы цен и тарифов (на конец периода; в процентах)

	К предыдущему месяцу			Ноябрь 2021 к		Январь-ноябрь 2021 к январю-ноябрю 2020	Справочно ноябрь 2020 к декабрю 2019
	сентябрь 2021	октябрь 2021	ноябрь 2021	декабрю 2020	ноябрю 2020		
Индекс потребительских цен	100.5	101.2	101.2	108.2	109.1	106.6	104.6
Индекс цен производителей промышленных товаров ¹⁾	101.2	100.9	99.7	113.2	113.2	110.0	103.9
Индекс цен на продукцию (затраты, услуги) инвестиционного назначения	100.6	100.2	101.1	106.8	106.2	105.2	105.9
Индекс тарифов на грузовые перевозки	100.0	100.0	100.0	103.6	103.6	103.6	103.3

¹⁾ На товары, предназначенные для реализации на внутреннем рынке.

Индексы потребительских цен и цен производителей промышленных товаров (на конец месяца; в процентах к предыдущему месяцу)

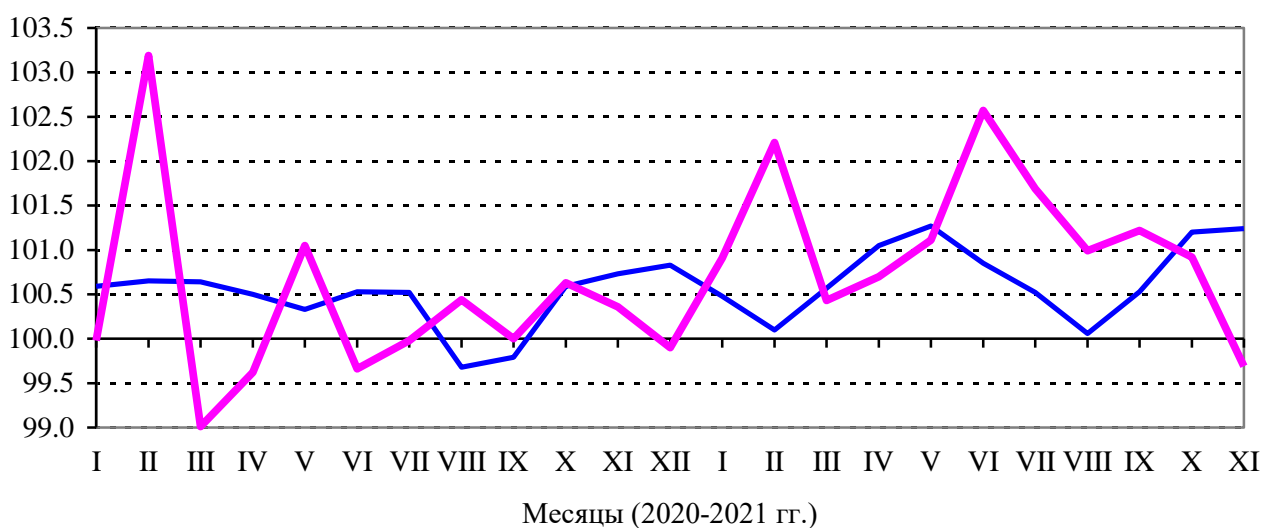

— Потребительские цены

— Цены производителей промышленных товаров

1. ПОТРЕБИТЕЛЬСКИЕ ЦЕНЫ

В ноябре 2021 г. индекс потребительских цен по отношению к предыдущему месяцу составил 101.2 процента, в том числе на продовольственные товары – 101.8, непродовольственные товары – 101.0, услуги – 100.7 процента.

Индексы потребительских цен и тарифов на товары и услуги (на конец периода; в процентах)

	Всего		в том числе на					
	к преды- дущему периоду	к декабрю предыду- щего года	продовольственные товары		непродовольственные товары		услуги	
			к преды- дущему периоду	к декабрю предыду- щего года	к преды- дущему периоду	к декабрю предыду- щего года	к преды- дущему периоду	к декабрю предыду- щего года
2020								
январь	100.6	100.6	100.9	100.9	100.6	100.6	100.3	100.3
февраль	100.7	101.2	101.0	101.9	100.1	100.7	100.9	101.2
март	100.6	101.9	101.3	103.1	100.6	101.3	99.9	101.0
I квартал	101.9	101.9	103.1	103.1	101.3	101.3	101.0	101.0
апрель	100.5	102.4	101.1	104.2	100.4	101.7	99.9	101.0
май	100.3	102.7	100.1	104.4	100.4	102.1	100.5	101.4
июнь	100.5	103.3	101.0	105.4	100.3	102.4	100.3	101.7
II квартал	101.4	103.3	102.2	105.4	101.1	102.4	100.7	101.7
июль	100.5	103.8	100.3	105.7	100.6	102.9	100.8	102.5
август	99.7	103.5	98.6	104.3	100.6	103.5	100.0	102.5
сентябрь	99.8	103.3	99.3	103.5	100.5	104.0	99.7	102.1
III квартал	100.0	103.3	98.2	103.5	101.6	104.0	100.4	102.1
октябрь	100.6	103.9	100.7	104.3	101.0	105.0	99.9	102.1
ноябрь	100.7	104.6	101.2	105.5	100.9	105.9	100.0	102.1
декабрь	100.8	105.5	101.6	107.2	100.4	106.4	100.4	102.4
IV квартал	102.2	105.5	103.6	107.2	102.3	106.4	100.3	102.4
2021								
январь	100.5	100.5	100.7	100.7	100.7	100.7	99.9	99.9
февраль	100.1	100.6	99.3	100.0	100.5	101.2	100.7	100.7
март	100.6	101.2	100.2	100.2	100.8	102.0	100.8	101.4
I квартал	101.2	101.2	100.2	100.2	102.0	102.0	101.4	101.4
апрель	101.1	102.2	101.6	101.8	100.9	102.9	100.5	102.0
май	101.3	103.5	102.2	104.1	101.1	104.0	100.2	102.2
июнь	100.9	104.4	100.7	104.8	100.9	104.9	101.1	103.3

	Всего		в том числе на					
	к предыдущему периоду	к декабрю предыдущего года	продовольственные товары		непродовольственные товары		услуги	
			к предыдущему периоду	к декабрю предыдущего года	к предыдущему периоду	к декабрю предыдущего года	к предыдущему периоду	к декабрю предыдущего года
II квартал	103.2	104.4	104.6	104.8	102.8	104.9	101.8	103.3
июль	100.5	104.9	99.5	104.2	101.2	106.1	101.2	104.5
август	100.1	105.0	99.3	103.5	101.1	107.3	99.9	104.4
сентябрь	100.5	105.6	100.6	104.1	101.1	108.5	99.8	104.2
III квартал	101.1	105.6	99.3	104.1	103.4	108.5	100.9	104.2
октябрь	101.2	106.9	102.3	106.5	100.7	109.3	100.4	104.6
ноябрь	101.2	108.2	101.8	108.4	101.0	110.4	100.7	105.3

Индексы потребительских цен (на конец месяца; в процентах к декабрю предыдущего года)

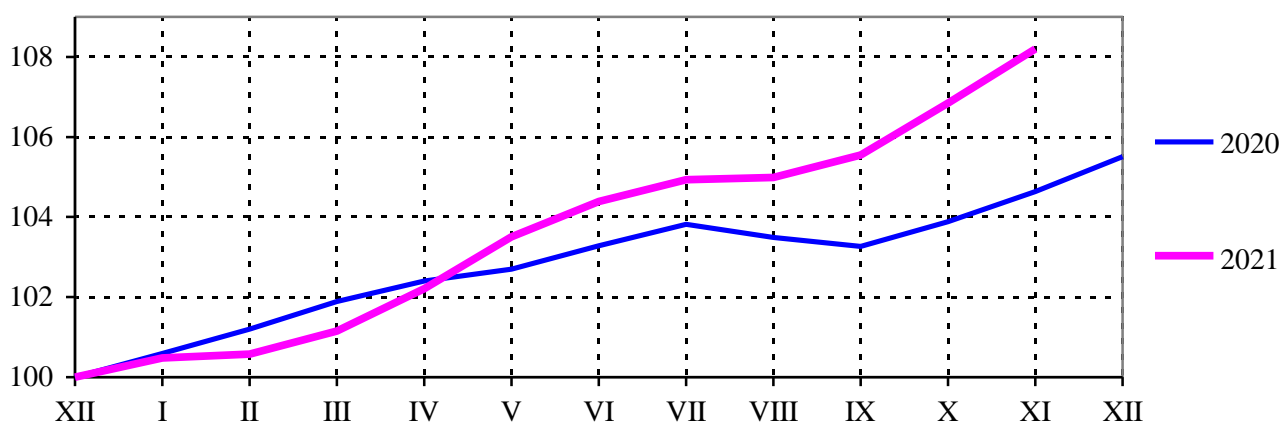

В ноябре 2021 г. индекс цен на **продовольственные товары**, включая алкогольные напитки, составил 101.8 процента (в ноябре 2020 г. – 101.2).

Индексы цен на отдельные группы и виды продовольственных товаров (на конец периода; в процентах)

	К предыдущему месяцу			Ноябрь 2021 к		Январь-ноябрь 2021 к январю-ноябрю 2020	Справочно ноябрь 2020 к декабрю 2019
	сентябрь 2021	октябрь 2021	ноябрь 2021	декабрю 2020	ноябрю 2020		
Продовольственные товары без алкогольных напитков	100.8	102.5	101.9	109.5	111.3	107.8	106.2
хлеб и хлебобулочные изделия	99.4	102.0	101.9	109.5	111.0	108.1	105.9

	К предыдущему месяцу			Ноябрь 2021 к		Январь-ноябрь 2021 к январю-ноябрю 2020	Справочно ноябрь 2020 к декабрю 2019
	сентябрь 2021	октябрь 2021	ноябрь 2021	декабрю 2020	ноябрю 2020		
мука	102.0	101.6	105.6	103.9	105.6	106.8	119.8
крупа и бобовые	101.2	102.3	104.9	117.2	114.3	110.7	120.2
макаронные изделия	102.8	102.9	104.6	118.0	122.7	111.6	104.6
мясо и птица	100.9	103.2	102.9	120.5	122.2	113.1	101.0
рыба и морепродукты	100.0	99.9	102.3	111.3	110.7	108.7	104.8
молоко и молочная продукция	101.1	100.2	102.3	107.0	108.4	103.8	102.5
сыр	99.6	98.5	101.3	107.2	107.5	106.7	102.9
масло сливочное	101.8	99.1	104.0	103.1	106.6	103.7	102.7
масло подсолнечное	99.5	100.3	102.9	102.2	100.3	114.3	123.1
яйца	101.1	113.2	104.6	113.1	126.6	122.1	100.7
сахар-песок	101.7	101.2	103.7	110.0	105.9	141.4	182.9
кондитерские изделия	99.6	103.0	100.7	107.9	108.7	104.8	104.0
плодоовощная продукция	103.4	111.1	99.6	107.1	115.4	109.8	113.4
Алкогольные напитки	98.6	101.0	101.4	100.5	102.3	99.4	100.9

Стоимость условного (минимального) набора продуктов питания, используемого для межрегиональных сопоставлений покупательной способности населения, по Ярославской области на конец ноября 2021 г. составила 4923.7 рубля в расчете на месяц и повысилась по сравнению с предыдущим месяцем на 2.7 процента (в ноябре 2020 г. – на 1.3%).

Средние цены на отдельные продукты питания на потребительском рынке представлены ниже:

(на конец месяца; рублей за килограмм)

	Март 2021	Июнь 2021	Сентябрь 2021	Октябрь 2021	Ноябрь 2021	Справочно ноябрь 2020
Говядина (кроме бескостного мяса)	396.30	408.23	419.53	426.65	431.70	384.66
Рыба мороженая неразделанная	154.26	151.18	153.48	154.70	160.48	149.67
Масло сливочное	622.07	641.44	634.39	628.74	653.64	648.46
Масло подсолнечное	118.80	121.06	120.66	121.02	124.55	123.82
Молоко питьевое цельное пастеризованное, за литр	50.23	51.47	52.41	52.73	54.45	49.93
Сыры сычужные твердые	605.40	616.13	631.21	616.45	626.92	578.11
Яйца, за десяток	74.65	71.17	66.95	75.79	79.29	62.62
Сахар-песок	48.67	49.47	50.70	51.29	53.19	50.24
Мука пшеничная	40.05	41.66	41.65	42.28	44.72	41.33

	Март 2021	Июнь 2021	Сентябрь 2021	Октябрь 2021	Ноябрь 2021	Справочно ноябрь 2020
Хлеб ржано-пшеничный	44.62	46.37	46.24	48.58	50.06	44.13
Хлебобулочные изделия из муки высшего сорта	69.58	70.42	71.70	72.48	73.49	66.30
Макаронные изделия	88.14	89.65	93.48	96.08	100.0	79.07
Рис	79.55	79.84	79.22	84.16	84.70	83.46
Картофель	33.42	57.05	30.77	38.07	40.74	25.25
Капуста свежая	20.58	40.35	36.14	36.10	38.80	17.71
Лук репчатый	32.57	37.68	31.54	32.17	30.45	26.21
Яблоки	109.65	108.66	105.09	96.50	95.94	100.31
Водка крепостью 40% об. спирта и выше, за литр	603.10	619.00	623.60	607.40	618.17	589.44

Цены на **непродовольственные товары** в ноябре 2021 г. выросли на 1.0 процента (в ноябре 2020 г. – на 0.9%).

Индексы цен на отдельные группы непродовольственных товаров
(на конец периода; в процентах)

	К предыдущему месяцу			Ноябрь 2021 к		Январь- ноябрь 2021 к январю- ноябрю 2020	Справочно ноябрь 2020 к декабрю 2019
	сентябрь 2021	октябрь 2021	ноябрь 2021	декабрю 2020	ноябрю 2020		
Ткани	100.0	100.3	100.0	103.4	103.4	102.5	100.7
Одежда и белье	100.5	101.0	100.7	105.4	105.7	104.8	103.2
Обувь	101.5	100.0	100.4	102.6	102.6	103.0	103.4
Моющие и чистящие средства	101.1	100.9	99.8	108.7	109.2	110.3	109.4
Табачные изделия	100.2	100.3	100.0	116.1	116.8	113.8	107.8
Мебель	101.6	101.8	101.3	119.6	122.1	118.2	106.4
Электротовары	100.1	101.6	100.7	104.0	104.4	104.7	107.3
Бумажно-беловые товары	101.6	102.2	100.2	109.6	108.5	105.3	107.3
Телерадиотовары	98.9	102.2	102.4	113.6	112.7	106.3	104.1
Персональные компьютеры	100.4	101.4	101.1	105.7	107.3	103.9	104.3
Строительные материалы	99.4	100.3	101.1	122.4	122.2	116.2	105.0
Медикаменты	100.0	100.4	100.5	101.6	102.4	103.9	108.8
Легковые автомобили	103.4	100.8	101.4	116.9	117.2	113.7	108.3
Дизельное топливо	100.2	100.7	103.3	108.6	109.0	104.3	100.2
Бензин	99.2	101.1	101.0	108.1	108.1	105.9	102.0

Индекс цен на услуги в ноябре 2021 г. составил 100.7 процента (в ноябре 2020 г. – 100.0%).

Индексы цен на отдельные группы и виды услуг
(на конец периода; в процентах)

	К предыдущему месяцу			Ноябрь 2021 к		Январь- ноябрь 2021 к январю- ноябрю 2020	Справочно ноябрь 2020 к декабрю 2019
	сентябрь 2021	октябрь 2021	ноябрь 2021	декабрю 2020	ноябрю 2020		
Жилищно-коммунальные	99.9	100.4	100.1	103.9	104.0	103.4	102.8
Жилищные	100.0	101.0	100.0	104.4	104.6	102.9	101.7
оплата жилья в домах государственного и муниципального жилищных фондов	100.0	100.0	100.0	104.6	104.6	103.7	101.4
содержание и ремонт жилья для граждан собственников жилья в результате приватизации	100.0	100.0	100.0	104.0	104.0	102.9	102.0
услуги по организации и выполнению работ по эксплуатации домов ЖК, ЖСК, ТСЖ	100.0	100.1	100.0	101.5	101.5	101.0	102.1
взносы на капитальный ремонт	100.0	100.0	100.0	104.4	104.4	104.4	104.7
Коммунальные	100.0	100.0	100.0	103.1	103.1	103.6	103.7
обращение с ТКО	100.0	100.0	100.0	102.0	102.0	101.0	97.9
отопление	100.0	100.0	100.0	102.6	102.6	103.0	103.1
водоснабжение холодное	100.0	100.0	100.0	103.2	103.2	103.6	104.0
водоотведение	100.0	100.0	100.0	102.2	102.2	103.9	105.3
горячее водоснабжение	100.0	100.0	100.0	103.2	103.2	103.8	104.2
газоснабжение	100.0	100.0	100.0	105.0	105.0	105.3	105.6
электроснабжение	100.0	100.0	100.0	103.8	103.8	104.0	104.1
Медицинские услуги	100.2	100.9	100.2	103.1	103.1	104.1	103.4
Пассажира транспорта	94.7	98.9	98.3	99.5	104.1	102.3	96.4
Услуги связи	100.0	101.4	100.0	106.6	104.8	102.5	101.4
Организаций культуры	101.4	98.6	107.5	130.5	130.5	111.9	99.1
Санаторно- оздоровительные	98.8	100.0	100.0	102.4	102.4	104.3	107.7
Дошкольного воспитания	103.6	100.0	100.0	105.2	105.2	103.5	105.2
Платного образования	103.2	100.0	100.0	104.1	104.1	99.7	98.4
Бытовые	100.1	101.6	101.4	109.5	110.2	107.4	106.6
В сфере зарубежного туризма	102.4	99.9	112.5	114.1	114.1	98.4	100.5
Услуги банков	100.0	98.7	100.0	103.1	104.5	104.0	96.8
Правового характера	100.0	100.0	100.0	106.8	106.8	106.8	100.0
Физкультуры и спорта	100.0	103.9	100.0	105.6	105.6	104.1	101.0
Страхования	100.0	100.0	100.6	100.4	100.4	101.5	101.5

2. ЦЕНЫ ПРОИЗВОДИТЕЛЕЙ

Индекс цен производителей промышленных товаров в ноябре 2021 г., относительно предыдущего месяца, по предварительным данным, составил 99.7 процента, в том числе индекс цен на продукцию добычи полезных ископаемых – 105.0, обрабатывающих производств – 99.8, обеспечения электрической энергией, газом и паром; кондиционирования воздуха – 98.2, водоснабжения; водоотведения, организации сбора и утилизации отходов, деятельности по ликвидации загрязнений – 100.0 процента.

Индекс цен производителей промышленных товаров (на конец периода; в процентах)

	Всего		в том числе по видам деятельности					
	к предыдущему периоду	к декабрю предыдущего года	обрабатывающие производства		обеспечение электрической энергией, газом и паром; кондиционирование воздуха		водоснабжение; водоотведение, организация сбора и утилизации отходов, деятельность по ликвидации загрязнений	
			к предыдущему периоду	к декабрю предыдущего года	к предыдущему периоду	к декабрю предыдущего года	к предыдущему периоду	к декабрю предыдущего года
2020								
январь	100.0	100.0	99.8	99.8	101.5	101.5	100.0	100.0
февраль	103.2	103.2	104.0	103.8	97.3	98.7	100.0	100.0
март	99.0	102.2	98.6	102.4	102.6	101.0	100.0	100.0
I квартал	102.2	102.2	102.4	102.4	101.0	101.0	100.0	100.0
апрель	99.6	101.8	99.8	102.2	97.8	98.8	100.0	100.0
май	101.1	102.8	101.2	103.4	99.9	98.7	100.0	100.0
июнь	99.7	102.5	99.7	103.1	99.5	98.2	100.0	100.0
II квартал	100.3	102.5	100.7	103.1	97.3	98.2	100.0	100.0
июль	100.0	102.5	99.4	102.5	102.9	101.1	107.5	107.5
август	100.4	102.9	100.2	102.7	102.5	103.6	100.0	107.5
сентябрь	100.0	102.9	100.0	102.7	100.2	103.9	100.0	107.5
III квартал	100.4	102.9	99.6	102.7	105.7	103.9	107.5	107.5
октябрь	100.6	103.6	100.8	103.5	99.8	103.7	100.0	107.5
ноябрь	100.4	103.9	100.8	104.3	96.7	100.3	100.0	107.5
декабрь	99.9	103.8	99.8	104.1	101.0	101.2	100.0	107.5
IV квартал	100.9	103.8	101.4	104.1	97.5	101.2	100.0	107.5

	Всего		в том числе по видам деятельности					
	к преды- дущему периоду	к декабрю предыду- щего года	обрабатывающие производства		обеспечение электрической энергией, газом и паром; кондиционирование воздуха		водоснабжение; водоотведение, организация сбора и утилизации отходов, деятельность по ликвидации загрязнений	
			к преды- дущему периоду	к декабрю предыду- щего года	к преды- дущему периоду	к декабрю предыду- щего года	к преды- дущему периоду	к декабрю предыду- щего года
2021								
январь	100.9	100.9	101.1	101.1	99.2	99.2	100.0	100.0
февраль	102.2	103.1	102.3	103.4	102.1	101.3	100.0	100.0
март	100.4	103.6	100.5	104.0	99.9	101.1	100.0	100.0
I квартал	103.6	103.6	104.0	104.0	101.1	101.1	100.0	100.0
апрель	100.7	104.3	100.9	104.9	99.6	100.7	100.0	100.0
май	101.1	105.5	101.2	106.2	100.6	101.3	100.0	100.0
июнь	102.6	108.2	103.1	109.4	98.6	99.9	100.0	100.0
II квартал	104.6	108.2	105.3	109.4	98.7	99.9	100.0	100.0
июль	101.7	110.0	101.4	111.0	103.5	103.4	104.4	104.4
август	101.0	111.1	100.9	112.0	102.1	105.5	100.0	104.4
сентябрь	101.2	112.5	101.3	113.4	100.9	106.5	100.0	104.4
III квартал	104.1	112.5	103.8	113.4	106.6	106.5	104.4	104.4
октябрь	100.9	113.5	101.0	114.5	99.9	106.3	100.0	104.4
ноябрь	99.7	113.2	99.8	114.3	98.2	104.4	100.0	104.4

**Индексы цен производителей промышленных товаров
по видам экономической деятельности
(на конец периода; в процентах)**

	К предыдущему месяцу			Ноябрь 2021 к		Январь- ноябрь 2021 к январю- ноябрю 2020	Справочно ноябрь 2020 к декабрю 2019
	сентябрь 2021	октябрь 2021	ноябрь 2021	декабрю 2020	ноябрю 2020		
Добыча полезных ископаемых	101.4	121.4	105.0	141.7	133.7	102.6	99.0
добыча камня, песка и глины	101.4	121.4	105.0	141.7	133.7	102.6	99.0
Обрабатывающие производства	101.3	101.0	99.8	114.3	114.2	110.8	104.3
производство пищевых продуктов	100.7	101.1	101.3	109.5	110.8	109.2	107.8
производство напитков	99.4	99.8	100.8	89.5	92.0	95.7	89.4
производство текстильных изделий	100.0	100.0	100.0	100.8	100.8	100.7	100.0
производство одежды	100.0	100.0	100.0	100.0	100.0	100.0	100.0
производство кожи и изделий из кожи	100.0	101.1	99.9	112.6	112.6	105.6	99.4
обработка древесины и производство изделий из дерева и пробки, кро- ме мебели, производство изделий из соломки и материалов для плетения	100.0	82.4	100.0	141.1	141.1	137.9	127.8
производство бумаги и бумажных изделий	110.4	91.1	97.7	155.7	151.4	132.8	97.8
производство нефтепродуктов	100.0	100.1	99.3	109.7	106.2	97.1	90.1
производство химических средств и химических продуктов	108.2	101.8	98.3	121.0	121.2	111.4	100.2
производство лекар- ственных средств и мате- риалов, применяемых в медицинских целях	100.0	107.9	100.1	98.3	98.2	100.3	100.1
производство резиновых и пластмассовых изделий	101.5	106.4	100.8	130.8	128.8	117.9	98.5
производство прочей неметаллической минеральной продукции	103.4	112.2	98.7	152.3	152.0	117.8	98.7
производство готовых металлических изделий, кроме машин и оборудования	100.0	100.0	99.4	101.8	101.8	101.5	100.0

	К предыдущему месяцу			Ноябрь 2021 к		Январь-ноябрь 2021 к январю-ноябрю 2020	Справочно ноябрь 2020 к декабрю 2019
	сентябрь 2021	октябрь 2021	ноябрь 2021	декабрю 2020	ноябрю 2020		
производство электрического оборудования	94.6	100.6	99.5	132.0	133.9	141.9	115.4
производство машин и оборудования, не включенных в другие группировки	102.6	98.5	100.4	101.8	101.6	106.1	101.1
производство автотранспортных средств, прицепов и полуприцепов	102.1	101.0	99.9	105.6	105.6	110.7	113.1
производство железнодорожных локомотивов и подвижного состава	100.0	100.0	100.0	111.1	111.1	103.8	116.8
производство ювелирных изделий, бижутерии и подобных товаров	100.0	100.0	100.0	100.0	100.6	121.4	103.9
Обеспечение электрической энергией, газом и паром; кондиционирование воздуха	100.9	99.9	98.2	104.4	105.5	103.5	100.3
производство, передача и распределение электроэнергии	101.5	100.9	95.8	105.0	106.5	104.0	99.2
производство и распределение газообразного топлива	100.0	100.0	100.0	107.6	107.6	104.7	101.3
производство, передача и распределение пара и горячей воды; кондиционирование воздуха	100.0	98.1	102.0	103.1	103.6	102.7	101.9
Водоснабжение; водоотведение, организация сбора и утилизации отходов, деятельность по ликвидации загрязнений	100.0	100.0	100.0	104.4	104.4	106.0	107.5

Динамика цен производителей промышленных товаров и потребительских цен (на конец месяца; в процентах к декабрю 2019 г.)

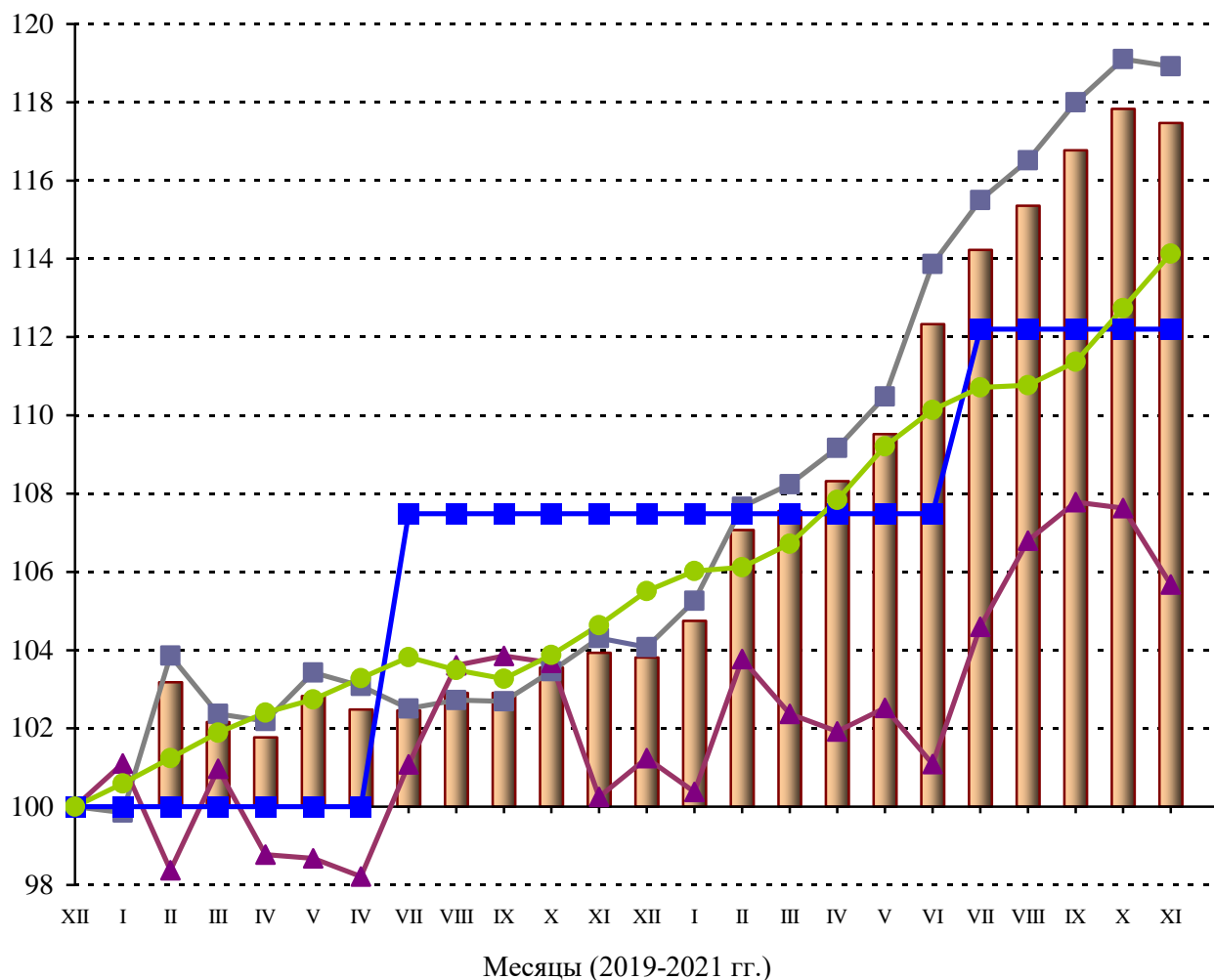

■ Цены производителей промышленных товаров

в том числе:

■ обрабатывающие производства

▲ обеспечение электрической энергией, газом и паром; кондиционирование воздуха

■ водоснабжение; водоотведение, организация сбора и утилизации отходов, деятельность по ликвидации загрязнений

● потребительские цены

Индекс цен приобретения топливно-энергетических ресурсов
(на конец периода; в процентах)

	К предыдущему месяцу			Октябрь 2021 к		Январь-октябрь 2021 к январю-октябрю 2020	Справочно октябрь 2020 к декабрю 2019
	август 2021	сентябрь 2021	октябрь 2021	декабрю 2020	октябрю 2020		
Электроэнергия	102.4	101.2	100.5	110.8	104.7	103.6	105.5
Пар и горячая вода	99.6	101.7	96.8	108.4	107.3	104.8	101.2
Бензин автомобильный	101.0	101.0	100.6	108.1	107.6	106.0	100.0
Топливо дизельное	100.5	100.4	100.0	105.2	106.0	102.7	95.9
Мазут топочный	100.0	139.6	106.4	169.3	190.0	173.2	130.4
Масла нефтяные смазочные	95.8	89.9	88.2	191.3	200.6	210.3	101.3
Пропан и бутан, сжиженные	113.9	98.5	101.5	117.6	119.5	109.9	108.7
Газ горючий природный	98.1	102.1	100.3	101.8	102.2	102.8	103.9
Уголь	100.0	100.0	100.0	100.2	84.7	83.6	98.7

Индекс закупочных цен на мясо
(на конец периода; в процентах)

	К предыдущему месяцу			Октябрь 2021 к		Январь-октябрь 2021 к январю-октябрю 2020	Справочно октябрь 2020 к декабрю 2019
	август 2021	сентябрь 2021	октябрь 2021	декабрю 2020	октябрю 2020		
Мясо крупного рогатого скота замороженное	98.4	121.6	95.9	113.0	121.4	115.8	96.2
Свинина замороженная	104.2	107.3	109.5	136.8	131.2	116.4	113.5
Мясо птицы охлажденное	104.3	113.6	102.7	179.0	147.8	112.7	102.7

В октябре 2021 г. индекс цен приобретения зерна перерабатывающими организациями области составил по отношению к предыдущему месяцу 106.5 процента, по отношению к октябрю 2020 г. – 133.6 процента.

Индекс цен приобретения зерна (на конец периода; в процентах)

	Всего		в том числе			
	к преды- дущему периоду	к декабрю предыдущего года	пшеница		ячмень	
			к преды- дущему периоду	к декабрю предыдущего года	к преды- дущему периоду	к декабрю предыдущего года
2020						
январь	105.9	105.9	100.4	100.4	109.9	109.9
февраль	100.7	106.6	101.3	101.7	100.3	110.2
март	92.6	98.7	100.1	101.9	87.5	96.3
I квартал	98.7	98.7	101.9	101.9	96.3	96.3
апрель	104.1	102.7	101.4	103.3	106.2	102.3
май	101.4	104.2	100.0	103.3	102.4	104.8
июнь	100.4	104.6	100.0	103.3	100.6	105.4
II квартал	105.9	104.6	101.4	103.3	109.4	105.4
июль	104.6	109.4	108.1	111.6	102.4	107.9
август	98.8	108.1	99.5	111.1	98.3	106.0
сентябрь	100.5	108.6	103.4	114.8	98.4	104.3
III квартал	103.8	108.6	111.2	114.8	98.9	104.3
октябрь	101.1	109.8	102.4	117.6	99.5	103.7
ноябрь	101.3	111.2	103.5	121.7	99.6	103.3
декабрь	99.9	111.1	98.6	119.9	100.7	104.1
IV квартал	102.3	111.1	104.5	119.9	99.8	104.1
2021						
январь	103.4	103.4	100.0	100.0	105.4	105.4
февраль	96.6	99.9	105.6	105.6	92.5	97.5
март	105.6	105.5	98.8	104.3	109.3	106.5
I квартал	105.5	105.5	104.3	104.3	106.5	106.5
апрель	102.9	108.5	99.8	104.0	104.3	111.1
май	101.1	109.6	99.6	103.6	101.7	113.0
июнь	97.9	107.3	100.3	103.9	96.8	109.4
II квартал	101.8	107.3	99.7	103.9	102.7	109.4
июль	100.4	107.8	97.0	100.8	101.9	111.4
август	103.5	111.5	105.9	106.8	102.5	114.2
сентябрь	111.0	123.7	111.0	118.5	111.2	127.0
III квартал	115.3	123.7	114.0	118.5	116.1	127.0
октябрь	106.5	131.7	101.9	120.7	108.3	137.6

В ноябре 2021 г. индекс цен производителей сельскохозяйственной продукции по отношению к предыдущему месяцу составил 113.3 процента, в том числе на продукцию растениеводства – 165.7, на продукцию животноводства – 107.0 процента.

Индексы цен производителей сельскохозяйственной продукции
(на конец периода; в процентах)

	Всего		в том числе на продукцию			
	к предыдущему периоду	к декабрю предыдущего года	растениеводства		животноводства	
			к предыдущему периоду	к декабрю предыдущего года	к предыдущему периоду	к декабрю предыдущего года
2020						
январь	96.4	96.4	93.6	93.6	96.7	96.7
февраль	102.3	98.6	190.6	178.4	93.3	90.2
март	94.4	93.1	52.1	93.0	103.2	93.1
I квартал	93.1	93.1	93.0	93.0	93.1	93.1
апрель	102.5	95.5	88.0	81.9	104.1	96.9
май	100.1	95.6	123.3	101.0	98.1	95.0
июнь	95.0	90.8	89.4	90.3	95.6	90.8
II квартал	97.5	90.8	97.0	90.3	97.6	90.8
июль	99.6	90.4	88.3	79.7	100.8	91.6
август	100.6	91.0	92.2	73.5	101.4	92.8
сентябрь	100.6	91.5	96.1	70.6	100.9	93.7
III квартал	100.8	91.5	78.2	70.6	103.1	93.7
октябрь	104.9	95.9	97.1	68.5	105.5	98.8
ноябрь	107.2	102.8	132.2	90.6	105.3	104.1
декабрь	111.3	114.4	161.6	146.4	106.7	111.1
IV квартал	125.1	114.4	в 2.1 р.	146.4	118.6	111.1
2021						
январь	94.8	94.8	91.5	91.5	95.5	95.5
февраль	109.2	103.5	129.6	118.6	105.4	100.6
март	95.3	98.6	56.8	67.3	103.9	104.6
I квартал	98.6	98.6	67.3	67.3	104.6	104.6
апрель	108.1	106.6	116.2	78.3	107.1	112.1
май	94.6	100.8	90.8	71.0	95.1	106.5
июнь	86.1	86.8	97.9	69.5	84.5	90.1
II квартал	88.0	86.8	103.3	69.5	86.1	90.1
июль	97.1	84.3	88.7	61.7	98.3	88.6
август	94.7	79.8	75.2	46.4	97.3	86.2
сентябрь	102.2	81.6	98.2	45.5	102.7	88.5
III квартал	94.0	81.6	65.5	45.5	98.2	88.5
октябрь	113.1	92.3	134.9	61.4	111.0	98.2
ноябрь	113.3	104.5	165.7	101.8	107.0	105.0

**Индексы цен производителей
отдельных видов и групп сельскохозяйственной продукции
(на конец периода; в процентах)**

	К предыдущему месяцу			Ноябрь 2021 к		Январь- ноябрь 2021 к январю- ноябрю 2020	Справочно ноябрь 2020 к декабрю 2019
	сентябрь 2021	октябрь 2021	ноябрь 2021	декабрю 2020	ноябрю 2020		
Продукция растениеводства	98.2	134.9	165.7	101.8	180.3	125.7	90.6
Зерновые культуры	105.5	99.6	100.1	117.3	126.4	123.5	107.4
Картофель	104.3	113.5	129.0	176.1	в 2.0 р	177.5	110.0
Овощи	95.7	146.1	180.1	95.7	183.2	121.5	84.8
Продукция животноводства	102.7	111.0	107.0	105.0	112.6	116.2	104.1
Скот и птица	105.3	98.7	101.4	108.9	108.2	111.8	107.6
Молоко	101.5	101.9	103.0	95.5	96.5	94.4	99.1
Яйца	101.6	123.5	111.5	107.4	122.7	131.4	105.5

В ноябре 2021 г. **сводный индекс цен на продукцию (затраты, услуги) инвестиционного назначения**, по предварительным данным, составил 101.1 процента, в том числе индекс цен производителей на строительную продукцию – 101.6, на приобретенные машины и оборудование инвестиционного назначения – 100.6, на прочую продукцию (затраты, услуги) инвестиционного назначения – 101.8 процента.

**Сводный индекс цен на продукцию (затраты, услуги)
инвестиционного назначения
(на конец периода; в процентах)**

	Сводный индекс цен на продукцию (затраты, услуги) инвестиционного назначения		в том числе индекс цен					
			производителей на строительную продукцию		приобретения машин и оборудования инвестиционного назначения		на прочую продукцию (затраты, услуги) инвестиционного назначения	
	к предыдущему периоду	к декабрю предыдущего года	к предыдущему периоду	к декабрю предыдущего года	к предыдущему периоду	к декабрю предыдущего года	к предыдущему периоду	к декабрю предыдущего года
2020								
январь	99.4	99.4	99.7	99.7	99.2	99.2	100.1	100.1
февраль	100.6	100.0	99.3	99.0	101.8	101.0	99.8	99.9
март	103.2	103.2	99.8	98.8	106.8	107.9	100.9	100.8
I квартал	103.2	103.2	98.8	98.8	107.9	107.9	100.8	100.8

	Сводный индекс цен на продукцию (затраты, услуги) инвестиционного назначения		в том числе индекс цен					
			производителей на строительную продукцию		приобретения машин и оборудования инвестиционного назначения		на прочую продукцию (затраты, услуги) инвестиционного назначения	
	к предыдущему периоду	к декабрю предыдущего года	к предыдущему периоду	к декабрю предыдущего года	к предыдущему периоду	к декабрю предыдущего года	к предыдущему периоду	к декабрю предыдущего года
апрель	100.7	104.0	100.2	98.9	101.2	109.1	100.9	101.6
май	99.6	103.5	100.4	99.3	98.7	107.8	100.1	101.7
июнь	99.2	102.6	100.5	99.8	97.8	105.3	100.0	101.7
II квартал	99.4	102.6	101.1	99.8	97.7	105.3	100.9	101.7
июль	101.0	103.7	100.4	100.2	101.6	107.1	100.5	102.2
август	101.0	104.6	100.2	100.4	101.8	108.9	99.9	102.1
сентябрь	100.6	105.2	100.3	100.7	100.9	109.9	99.9	102.1
III квартал	102.5	105.2	100.9	100.7	104.3	109.9	100.3	102.1
октябрь	100.7	106.0	100.2	100.9	101.2	111.2	101.1	103.2
ноябрь	100.0	105.9	100.1	101.1	99.7	110.8	101.2	104.4
декабрь	99.4	105.3	100.2	101.3	98.6	109.3	101.4	105.8
IV квартал	100.1	105.3	100.5	101.3	99.4	109.3	103.7	105.8
2021								
январь	100.8	100.8	101.4	101.4	100.4	100.4	99.9	99.9
февраль	100.3	101.1	100.1	101.5	100.4	100.8	100.7	100.6
март	100.3	101.4	100.3	101.9	100.3	101.1	100.9	101.5
I квартал	101.4	101.4	101.9	101.9	101.1	101.1	101.5	101.5
апрель	100.9	102.3	100.5	102.4	101.2	102.2	101.6	103.2
май	100.1	102.4	100.7	103.1	99.6	101.8	100.5	103.7
июнь	100.0	102.4	100.6	103.7	99.7	101.4	99.0	102.7
II квартал	101.0	102.4	101.8	103.7	100.4	101.4	101.2	102.7
июль	101.4	103.8	101.6	105.4	101.3	102.8	100.3	103.0
август	101.0	104.8	102.2	107.7	100.1	102.9	99.8	102.7
сентябрь	100.6	105.4	101.0	108.8	100.2	103.1	100.7	103.5
III квартал	102.9	105.4	104.9	108.8	101.6	103.1	100.8	103.5
октябрь	100.2	105.6	100.3	109.0	100.0	103.2	102.2	105.8
ноябрь	101.1	106.8	101.6	110.8	100.6	103.8	101.8	107.7

**Сводные индексы цен строительной продукции
по отдельным видам экономической деятельности
(на конец периода; в процентах)**

	К предыдущему месяцу			Ноябрь 2021 к		Январь- ноябрь 2021 к январю- ноябрю 2020	Справочно ноябрь 2020 к декабрю 2019
	сентябрь 2021	октябрь 2021	ноябрь 2021	декабрю 2020	ноябрю 2020		
Всего по обследуемым видам экономической деятельности	101.0	100.3	101.6	110.8	111.0	106.5	101.1
Сельское, лесное хозяйство, охота, рыболовство и рыбоводство	101.0	99.4	102.4	113.0	113.1	108.0	102.0
Обрабатывающая промышленность	100.9	100.0	101.8	111.4	111.7	107.3	101.3
производство пищевых продуктов	100.8	99.1	102.7	113.8	114.0	108.6	101.4
производство бумаги и бумажных изделий	100.9	99.6	102.5	111.6	111.8	107.6	102.8
производство кокса и нефтепродуктов	100.9	100.1	101.8	110.8	111.2	107.1	102.2
производство химических веществ и химических продуктов	101.2	99.9	102.0	110.4	110.6	106.6	102.1
производство лекар- ственных средств и материалов, применяемых в медицинских целях	101.3	99.9	102.0	110.5	110.7	106.6	102.0
производство резиновых и пластмассовых изделий	101.1	100.2	101.7	109.6	109.7	105.9	102.7
производство машин и оборудования, не включенных в другие группировки	100.9	99.6	102.6	111.9	112.0	107.3	102.2
производство прочих транспортных средств и оборудования	101.0	99.8	102.1	110.7	110.8	107.0	103.3
Обеспечение электрической энергией, газом и паром; кондиционирование воздуха	100.9	99.6	102.3	110.5	110.6	107.0	103.3

	К предыдущему месяцу			Ноябрь 2021 к		Январь-ноябрь 2021 к январю-ноябрю 2020	Справочно ноябрь 2020 к декабрю 2019
	сентябрь 2021	октябрь 2021	ноябрь 2021	декабрю 2020	ноябрю 2020		
Водоснабжение; водоотведение, организация сбора и утилизация отходов, деятельность по ликвидации загрязнений	101.0	100.6	101.5	109.9	109.9	106.2	103.3
Строительство	101.3	100.6	100.9	111.3	111.6	107.0	100.1
Торговля оптовая и розничная; ремонт автотранспортных средств и мотоциклов	100.7	98.7	103.2	113.5	113.8	108.5	101.5
Транспортировка и хранение	101.1	100.8	101.1	110.5	110.5	105.8	101.0
Деятельность гостиниц и предприятий общественного питания	101.0	100.7	101.7	110.6	111.0	106.2	100.6
Деятельность в области информации и связи	101.1	100.9	100.8	110.7	110.8	106.5	101.5
Деятельность по операциям с недвижимым имуществом	101.1	101.1	101.4	110.6	111.0	106.2	101.8
Деятельность профессиональная, научная и техническая	101.1	100.3	101.5	109.2	109.1	104.6	99.4
Деятельность административная и сопутствующие дополнительные услуги	100.8	100.8	101.1	108.7	108.5	104.3	99.0
Государственное управление и обеспечение военной безопасности; социальное обеспечение	101.0	100.1	101.7	110.3	110.5	106.8	102.1
Деятельность в области здравоохранения и социальных услуг	101.1	100.7	101.8	111.3	111.6	105.6	100.2
Деятельность в области культуры, спорта, организации досуга и развлечений	100.9	100.9	101.1	111.0	111.3	106.9	101.5

**Индексы цен приобретения основных видов материалов
строительными организациями
(на конец периода; в процентах)**

	К предыдущему месяцу			Ноябрь 2021 к		Январь- ноябрь 2021 к январю- ноябрю 2020	Справочно ноябрь 2020 к декабрю 2019
	сентябрь 2021	октябрь 2021	ноябрь 2021	декабрю 2020	ноябрю 2020		
Кирпич керамический неогнеупорный	100.0	100.0	102.5	104.3	106.5	102.3	93.8
Цемент	102.4	102.8	110.5	128.5	123.5	103.2	104.4
Бетон готовый для заливки	101.1	101.0	98.8	97.4	95.6	91.4	100.1
Растворы строительные	100.6	101.0	98.7	128.6	128.6	108.2	107.8
Щебень	100.7	100.9	98.4	101.0	101.2	90.2	96.1
Пески природные	100.0	104.0	100.4	85.5	84.4	81.5	111.5
Сталь арматурная горячекатаная для железобетонных конструкций	99.0	78.0	132.5	184.3	194.6	173.6	102.7

Индекс тарифов на грузовые перевозки в среднем по всем видам транспорта в ноябре 2021 г., по предварительным данным, составил 100.0 процента.

**Индексы тарифов на грузовые перевозки
отдельными видами транспорта
(на конец периода; в процентах)**

	Всего		в том числе транспорт			
	к преды- дущему периоду	к декабрю предыду- щего года	железнодорожный		автомобильный	
			к преды- дущему периоду	к декабрю предыду- щего года	к преды- дущему периоду	к декабрю предыду- щего года
2020						
январь	103.3	103.3	103.5	103.5	96.9	96.9
февраль	100.0	103.3	100.0	103.5	100.0	96.9
март	100.0	103.3	100.0	103.5	100.0	96.9
I квартал	103.3	103.3	103.5	103.5	96.9	96.9
апрель	100.0	103.3	100.0	103.5	100.0	96.9
май	100.0	103.3	100.0	103.5	100.0	96.9
июнь	100.0	103.3	100.0	103.5	100.0	96.9

	Всего		в том числе транспорт			
	к преды- дущему периоду	к декабрю предыду- щего года	железнодорожный		автомобильный	
			к преды- дущему периоду	к декабрю предыду- щего года	к преды- дущему периоду	к декабрю предыду- щего года
II квартал	100.0	103.3	100.0	103.5	100.0	96.9
июль	100.0	103.3	100.0	103.5	100.0	96.9
август	100.0	103.3	100.0	103.5	100.0	96.9
сентябрь	100.0	103.3	100.0	103.5	100.0	96.9
III квартал	100.0	103.3	100.0	103.5	100.0	96.9
октябрь	100.0	103.3	100.0	103.5	100.0	96.9
ноябрь	100.0	103.3	100.0	103.5	100.0	96.9
декабрь	100.0	103.3	100.0	103.5	100.0	96.9
IV квартал	100.0	103.3	100.0	103.5	100.0	96.9
2021						
январь	103.6	103.6	103.7	103.7	101.4	101.4
февраль	100.0	103.6	100.0	103.7	100.0	101.4
март	100.0	103.6	100.0	103.7	100.0	101.4
I квартал	103.6	103.6	103.7	103.7	101.4	101.4
апрель	100.0	103.6	100.0	103.7	100.0	101.4
май	100.0	103.6	100.0	103.7	100.0	101.4
июнь	100.0	103.6	100.0	103.7	100.0	101.4
II квартал	100.0	103.6	100.0	103.7	100.0	101.4
июль	100.0	103.6	100.0	103.7	100.0	101.4
август	100.0	103.6	100.0	103.7	100.0	101.4
сентябрь	100.0	103.6	100.0	103.7	100.0	101.4
III квартал	100.0	103.6	100.0	103.7	100.0	101.4
октябрь	100.0	103.6	100.0	103.7	100.0	101.4
ноябрь	100.0	103.6	100.0	103.7	100.0	101.4

**Индексы тарифов на грузовые перевозки
по видам транспорта
(на конец периода; в процентах)**

	К предыдущему месяцу			Ноябрь 2021 к		Январь- ноябрь 2021 к январю- ноябрю 2020	Справочно ноябрь 2020 к декабрю 2019
	сентябрь 2021	октябрь 2021	ноябрь 2021	декабрю 2020	ноябрю 2020		
Грузовой транспорт – всего	100.0	100.0	100.0	103.6	103.6	103.6	103.3
железнодорожный	100.0	100.0	100.0	103.7	103.7	103.7	103.5
автомобильный	100.0	100.0	100.0	101.4	101.4	101.4	96.9

У. ФИНАНСЫ

1. ГОСУДАРСТВЕННЫЕ ФИНАНСЫ

По оперативным данным департамента финансов Ярославской области, **консолидированный бюджет** области в январе-октябре 2021 г. исполнен с профицитом в сумме 3220.8 млн рублей. По сравнению с соответствующим периодом 2020 г. доходы консолидированного бюджета увеличились на 13.8 процента, расходы увеличились на 6.2 процента.

Исполнение консолидированного бюджета (миллионов рублей)

	Доходы	Расходы	Профицит, дефицит (-)
2020			
январь	4227.3	5490.8	-1263.5
январь-февраль	8764.2	12565.9	-3801.7
I квартал	18323.6	19102.5	-778.9
январь-апрель	26021.3	28460.3	-2439.0
январь-май	32862.3	35896.9	-3034.6
I полугодие	40008.4	44919.0	-4910.6
январь-июль	50059.4	53374.5	-3315.1
январь-август	57539.4	60838.2	-3298.8
январь-сентябрь	65082.7	69462.4	-4379.7
январь-октябрь	74837.5	77193.0	-2355.5
январь-ноябрь	82883.8	85987.9	-3104.1
год	96012.5	97822.9	-1810.4
2021			
январь	4521.4	5820.9	-1299.5
январь-февраль	9769.7	12795.5	-3025.8
I квартал	22204.7	21799.8	404.9
январь-апрель	33209.3	30994.8	2214.5
январь-май	39829.3	38708.1	1121.2
I полугодие	46768.6	47159.5	-390.9
январь-июль	57496.5	55837.0	1659.5
январь-август	65550.7	64096.2	1454.5
январь-сентябрь	73093.5	72149.9	943.6
январь-октябрь	85200.2	81979.4	3220.8

**Структура консолидированного бюджета
по статьям доходов и расходов в январе-октябре**

	2021			Справочно 2020	
	миллионов рублей	в % к		миллионов рублей	в % к итогу
		итогу	январю- октябрю 2020		
Доходы	85200.2	100	113.8	74837.5	100
в том числе:					
налог на прибыль организаций	20235.8	23.8	144.5	14002.9	18.7
налог на доходы физических лиц	21961.1	25.8	110.0	19970.5	26.7
акцизы	13024.7	15.3	127.2	10238.8	13.7
налог на совокупный доход	4867.4	5.7	136.3	3572.2	4.8
налоги на имущество	7397.1	8.7	101.8	7267.2	9.7
платежи при пользовании природными ресурсами	262.5	0.3	156.5	167.7	0.2
задолженность и перерасчеты по отмененным налогам, сборам и иным обязательным платежам	-0.4	x	x	0.2	0.0
доходы от использования имущества, находящегося в государственной и муниципальной собственности	1177.0	1.4	127.0	927.0	1.2
доходы от продажи материальных и нематериальных активов	378.6	0.4	108.7	348.4	0.5
безвозмездные поступления	14602.7	17.1	84.8	17226.1	23.0
прочие доходы	1293.7	1.5	115.9	1116.5	1.5
Расходы	81979.4	100	106.2	77193.0	100
в том числе на:					
общегосударственные вопросы	4550.6	5.6	104.9	4337.4	5.6
национальную оборону	14.7	0.0	92.5	15.9	0.0
национальную безопасность и правоохранительную деятельность	647.3	0.8	103.2	627.3	0.8
национальную экономику	12934.4	15.8	109.8	11775.2	15.3
из нее:					
топливо и энергетика	1.0	0.0	111.1	0.9	0.0
сельское хозяйство и рыболовство	901.4	1.1	101.7	886.0	1.1
транспорт	1792.1	2.2	143.7	1247.5	1.6
дорожное хозяйство	9004.9	11.0	111.7	8058.2	10.4
жилищно-коммунальное хозяйство	6264.4	7.6	122.3	5120.7	6.6
образование	22855.5	27.9	104.3	21903.0	28.4
культуру, кинематографию	2727.0	3.3	102.2	2669.5	3.5
здравоохранение	8031.5	9.8	102.9	7808.8	10.1
социальную политику	19986.8	24.4	105.3	18972.1	24.6
физкультуру и спорт	1582.1	1.9	112.5	1406.3	1.8
прочие расходы	2385.1	2.9	93.3	2556.8	3.3

По оперативным данным Управления Федеральной налоговой службы по Ярославской области, в январе-октябре 2021 г. в бюджеты всех уровней поступило налоговых и неналоговых платежей на сумму 148549.5 млн рублей, в том числе 65.5 процента – в консолидированный бюджет области¹⁾.

**Поступление налогов,
сборов и иных обязательных платежей по видам
в январе-октябре 2021 г.**

	В бюджеты всех уровней			в том числе в консолидированный бюджет области, процентов ¹⁾	
	миллионов рублей	в % к		январь- октябрь 2021	справочно январь- октябрь 2020
		итогу	январю- октябрю 2020		
Всего	148549.5	100	122.6	65.5	65.5
в том числе:					
налог на добавленную стоимость	29042.1	19.6	133.3	-	-
налог на прибыль организаций	22694.3	15.3	146.2	89.2	90.2
налог на доходы физических лиц	22138.4	14.9	110.9	99.2	100
платежи за пользование природными ресурсами	49.9	0.0	145.1	79.6	79.7
государственная пошлина	269.0	0.2	101.2	61.0	60.7
акцизы	60193.2	40.5	117.8	70.9	67.2
из них на:					
алкогольную продукцию	1227.3	0.8	91.2	80.0	80.0
пиво	6053.1	4.1	116.6	100	100
табачные изделия	5329.9	3.6	в 2.2 р.	-	-
бензин автомобильный	26091.2	17.6	115.3	74.9	66.6
топливо дизельное	21449.8	14.4	109.8	74.9	66.6
налоги на имущество	7397.1	5.0	101.8	100	100
налоги со специальным налоговым режимом	4867.4	3.3	136.3	100	100
поступления в счет погашения задолженности по перерасчетам	-0.4	x	x	100	66.7
прочие	1898.5	1.3	114.7	0.1	0.2

¹⁾ С учетом акцизов на нефтепродукты, централизованно перераспределяемых в другие субъекты Российской Федерации.

**Динамика структуры поступлений налогов и сборов
в бюджетную систему
(в процентах к общей сумме поступлений)**

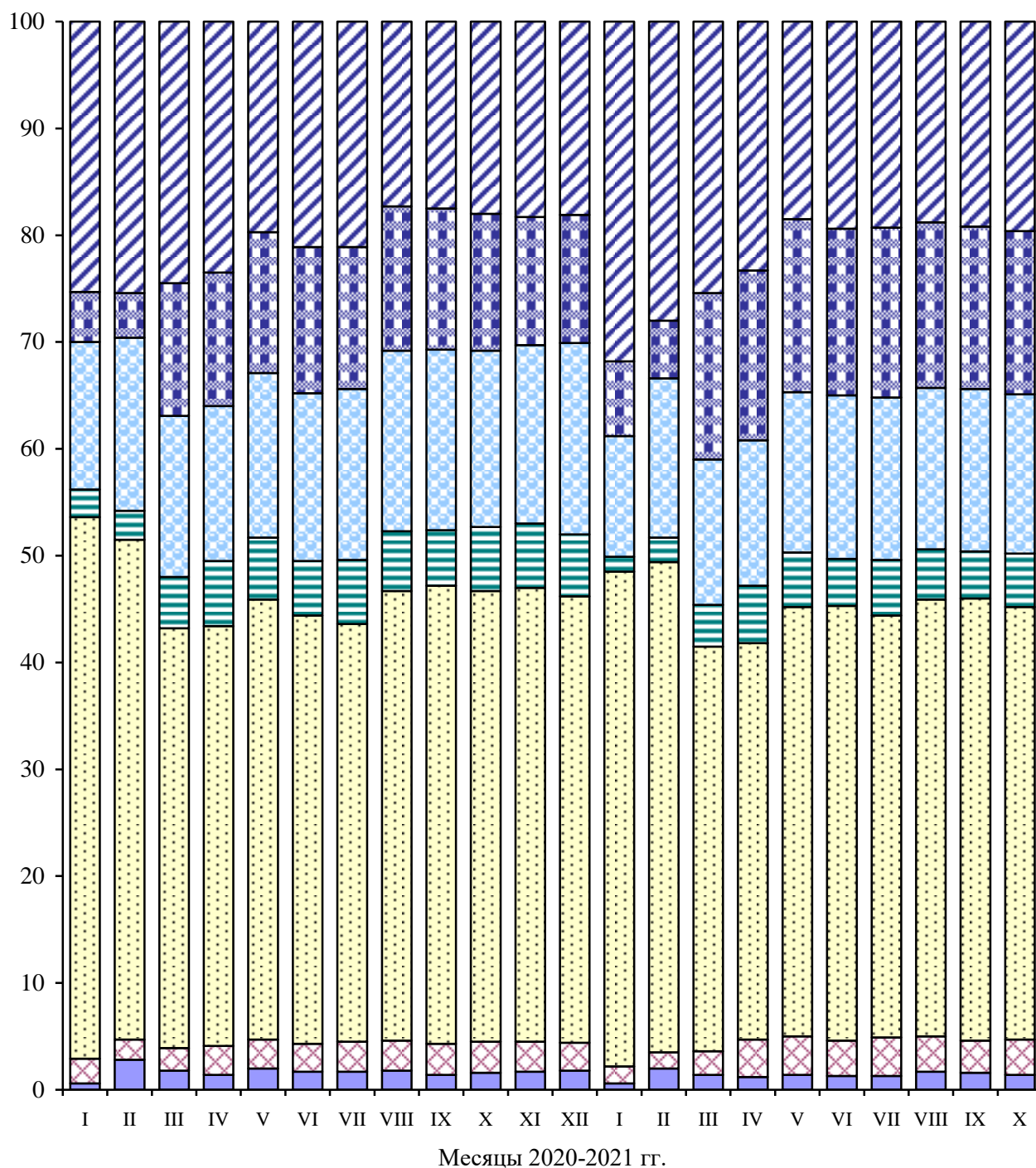

- | | |
|--------------------------------|---|
| Прочие | Налоги со специальным налоговым режимом |
| Акцизы | Налог на имущество |
| Налог на доходы физических лиц | Налог на прибыль |
| НДС | |

ВАЛЮТНЫЙ РЫНОК

Курсы доллара и евро, по данным Центрального банка Российской Федерации,
составили:

(на конец месяца; российских рублей за единицу валюты)

	Доллар США	В % к		Евро	В % к	
		преды- дущему месяцу	концу преды- дущего года		преды- дущему месяцу	концу преды- дущего года
2020						
январь	63.04	101.8	101.8	69.42	100.1	100.1
февраль	66.99	106.3	108.2	73.72	106.2	106.3
март	77.73	116.0	125.6	85.74	116.3	123.7
апрель	73.69	94.8	119.0	80.05	93.4	115.4
май	71.10	96.5	114.8	78.26	97.8	112.9
июнь	69.95	98.4	113.0	78.68	100.5	113.5
июль	73.36	104.9	118.5	86.25	109.6	124.4
август	74.64	101.7	120.6	88.74	102.9	128.0
сентябрь	79.68	106.8	128.7	93.02	104.8	134.1
октябрь	79.33	99.6	128.1	92.63	99.6	133.6
ноябрь	75.86	95.2	122.5	90.46	97.2	130.5
декабрь	73.88	97.4	119.3	90.68	100.2	130.8
2021						
январь	76.25	103.2	103.2	92.30	101.8	101.8
февраль	74.44	97.6	100.8	90.37	97.9	99.7
март	75.70	101.7	102.5	88.88	98.4	98.0
апрель	74.38	98.3	100.7	90.15	101.4	99.4
май	73.59	98.9	99.6	89.67	99.5	98.9
июнь	72.37	98.3	98.0	86.20	96.1	95.1
июль	73.14	101.1	99.0	86.99	100.9	95.9
август	73.57	99.6	99.6	86.81	99.8	95.7
сентябрь	72.76	98.9	98.5	84.88	97.8	93.6
октябрь	70.52	96.9	95.5	82.29	96.9	90.7
ноябрь	74.98	106.3	101.5	84.48	102.7	93.2

2. ФИНАНСОВАЯ ДЕЯТЕЛЬНОСТЬ ОРГАНИЗАЦИЙ

(без субъектов малого предпринимательства)

ФИНАНСОВЫЕ РЕЗУЛЬТАТЫ ДЕЯТЕЛЬНОСТИ ОРГАНИЗАЦИЙ

В январе-октябре 2021 г., по оперативным данным, **сальдированный финансовый результат (прибыль (+) убыток (-))** организаций (без субъектов малого предпринимательства, кредитных организаций, государственных (муниципальных) учреждений, некредитных финансовых организаций) в действующих ценах составил 54807.3 млн рублей (360 организаций получили прибыль в размере 59272.7 млн рублей, 139 организаций имели убыток на сумму 4465.5 млн рублей).

Финансовые результаты деятельности организаций по видам экономической деятельности в январе-октябре 2021 г.

	Сальдо прибылей (+) и убытков (-)		Сумма прибыли, млн рублей	Доля прибыль- ных орга- низаций в общем числе организа- ций, %	Сумма убытка, млн рублей	Доля убыточных организа- ций в общем числе организа- ций, %
	млн рублей	в % к январю- октябрю 2020 ¹⁾				
Всего	54807.3	175.1	59272.7	72.1	4465.5	27.9
из них:						
сельское, лесное хозяй- ство, охота, рыболовство и рыбоводство	2019.9	60.0	2376.1	71.9	356.2	28.1
из них сельское хозяйство (без вспомогательной деятельности, оказания услуг)	2034.8	60.1	2376.1	76.7	341.3	23.3
добыча полезных ископаемых	23.8	x ²⁾	31.0	33.3	7.2	66.7
из нее добыча прочих полезных ископаемых	23.8	x ²⁾	31.0	33.3	7.2	66.7
обрабатывающие производства	30347.0	122.7	32273.3	77.7	1926.3	22.3
из них:						
производство пищевых продуктов	528.6	x ²⁾	627.5	60.0	98.9	40.0
производство напитков	...	97.3	...	100	-	-
производство текстильных изделий	427.6	в 2.7 р.	427.6	100	-	-
производство кожи и изделий из кожи	200.0	в 26.8 р.	200.0	100	-	-

	Сальдо прибылей (+) и убытков (-)		Сумма прибыли, млн рублей	Доля прибыль- ных орга- низаций в общем числе организа- ций, %	Сумма убытка, млн рублей	Доля убыточных организа- ций в общем числе организа- ций, %
	млн рублей	в % к январю- октябрю 2020 ¹⁾				
обработка древесины и производство изделий из дерева и пробки, кроме мебели, производство изделий из соломки и материа- лов для плетения	253.3	в 8.2 р.	253.3	100	-	-
производство бумаги и бумажных изделий	1290.0	в 2.6 р.	1290.0	100	-	-
деятельность полиграфическая и копирование носителей информации	...	70.1	...	100	-	-
производство нефтепродуктов	...	127.6	...	50.0	...	50.0
производство химических веществ и химических продуктов	6600.4	106.8	6678.6	85.7	78.2	14.3
производство лекар- ственных средств и материалов, применяемых в медицинских целях	8.9	52.7	15.9	33.3	7.0	66.7
производство резино- вых и пластмассовых изделий	4742.8	120.5	4857.7	83.3	114.9	16.7
производство прочей неметаллической ми- неральной продукции	909.3	в 5.1 р.	933.6	60.0	24.3	40.0
производство металлургическое	...	x ²⁾	-	-	...	100
производство готовых металлических изделий, кроме машин и оборудования	678.2	169.6	742.2	90.9	64.0	9.1
производство компью- теров, электронных и оптических изделий	-47.0	x ²⁾	101.8	66.7	148.8	33.3
производство электри- ческого оборудования	1850.1	128.0	1882.7	91.7	32.6	8.3
производство машин и оборудования, не включенных в другие группировки	1170.6	x ²⁾	1790.8	68.8	620.2	31.2

	Сальдо прибылей (+) и убытков (-)		Сумма прибыли, млн рублей	Доля прибыль- ных орга- низаций в общем числе организа- ций, %	Сумма убытка, млн рублей	Доля убыточных организа- ций в общем числе организа- ций, %
	млн рублей	в % к январю- октябрю 2020 ¹⁾				
производство автотранспортных средств, прицепов и полуприцепов	827.4	144.5	965.1	75.0	137.7	25.0
производство прочих транспортных средств и оборудования	5898.5	64.0	6329.7	77.8	431.2	22.2
производство мебели	84.0	в 3.8 р.	84.0	100	-	-
производство прочих готовых изделий	308.5	95.8	308.5	100	-	-
ремонт и монтаж машин и оборудования	-82.8	x ²⁾	5.5	40.0	88.3	60.0
обеспечение электриче- ской энергией, газом и паром; кондициони- рование воздуха	2315.7	x ²⁾	3506.9	41.0	1191.2	59.0
водоснабжение; водо- отведение, организация сбора и утилизации отходов, деятельность по ликвидации загрязнений	214.4	x ²⁾	245.7	53.3	31.3	46.7
строительство	1024.8	118.7	1040.3	85.0	15.5	15.0
торговля оптовая и роз- ничная; ремонт авто- транспортных средств и мотоциклов	15922.0	в 3.6 р.	16024.0	76.5	102.0	23.5
из них:						
торговля оптовая и розничная автотранс- портными средствами и мотоциклами и их ремонт	807.9	в 2.1 р.	832.4	84.6	24.5	15.4
торговля оптовая, кро- ме оптовой торговли автотранспортными средствами и мотоциклами	14454.4	в 4.6 р.	14487.3	82.9	32.9	17.1
торговля розничная, кроме торговли авто- транспортными сред- ствами и мотоциклами	659.7	71.5	704.3	50.0	44.6	50.0
транспортировка и хранение	1648.5	в 2.8 р.	1791.2	65.2	142.7	34.8

	Сальдо прибылей (+) и убытков (-)		Сумма прибыли, млн рублей	Доля прибыль- ных орга- низаций в общем числе организа- ций, %	Сумма убытка, млн рублей	Доля убыточных организа- ций в общем числе организа- ций, %
	млн рублей	в % к январю- октябрю 2020 ¹⁾				
деятельность гостиниц и предприятий общественного питания	57.6	x ²⁾	334.1	78.6	276.5	21.4
деятельность в области информации и связи	529.7	в 30.4 р.	530.1	75.0	0.4	25.0
деятельность финансовая и страховая	74.6	101.3	74.6	100	-	-
деятельность по опера- циям с недвижимым имуществом	-34.4	x ²⁾	189.7	61.5	224.1	38.5
деятельность профессиональная, научная и техническая	65.6	93.2	173.6	58.3	108.0	41.7
из нее научные исследования и разработки	19.4	29.3	42.3	66.7	22.9	33.3
деятельность админи- стративная и сопутству- ющие дополнительные услуги	111.4	x ²⁾	120.9	76.9	9.5	23.1
образование	14.3	в 7.5 р.	17.2	80.0	2.9	20.0
деятельность в области здравоохранения и социальных услуг	298.7	в 2.8 р.	298.7	100	-	-
деятельность в области культуры, спорта, организации досуга и развлечений	38.0	50.2	107.9	66.7	69.9	33.3

¹⁾ Темпы изменения сальдированного финансового результата отчетного периода по сравнению с соответствующим периодом предыдущего года рассчитаны с учетом:

- изменения круга отчитывающихся организаций;
- корректировки данных соответствующего периода предыдущего года.

²⁾ Темп роста не рассчитывается, если в одном или обоих сопоставимых периодах был получен отрицательный сальдированный финансовый результат.

В январе-октябре 2021 г. доля убыточных организаций по сравнению с соответствующим периодом 2020 г. уменьшилась на 4.0 процентного пункта и составила 27.9 процента.

СОСТОЯНИЕ ПЛАТЕЖЕЙ И РАСЧЕТОВ В ОРГАНИЗАЦИЯХ

На конец октября 2021 г. **суммарная задолженность** по обязательствам организаций составила 565450.2 млн рублей, из нее **просроченная** – 28709.1 млн рублей или 5.1 процента от общей суммы задолженности.

Размер и структура суммарной задолженности по обязательствам организаций (на конец месяца; миллионов рублей)

	Всего задолженность	В % к концу предыдущего месяца	Просроченная задолженность	В % к концу предыдущего месяца
Всего	565450.2	101.6	28709.1	104.3
в том числе:				
кредиторская задолженность	326024.9	102.7	24666.4	105.0
в % к итогу	57.7	x	85.9	x
задолженность по кредитам банков и займам	239425.3	100.3	4042.7	100
в % к итогу	42.3	x	14.1	x

Кредиторская задолженность на конец октября 2021 г., по оперативным данным, составила 326024.9 млн рублей, из нее **просроченная** 24666.4 млн рублей, или 7.6 процента от общей суммы кредиторской задолженности.

**Структура и динамика
просроченной кредиторской задолженности организаций
(на конец месяца)**

	Удельный вес организаций, имеющих просроченную кредиторскую задолженность, процентов	Просроченная кредиторская задолженность, млн рублей	из нее		
			поставщикам	в бюджеты всех уровней	по платежам в государственные внебюджетные фонды
2020					
январь	19.8	26646.4	20371.2	1168.0	415.1
февраль	19.6	25733.0	19884.7	1154.9	424.6
март	20.4	26386.3	20689.7	1041.8	395.9
апрель	20.7	27499.6	22022.2	1174.4	522.1
май	20.7	27348.7	21983.7	1268.5	536.1
июнь	20.4	26375.9	20876.5	1068.6	555.1
июль	20.8	26542.6	21146.8	1096.8	500.5
август	20.6	27461.9	22008.5	1109.7	444.9
сентябрь	20.5	26578.9	21053.7	1100.8	459.9
октябрь	20.5	27832.5	22041.8	1058.7	493.2
ноябрь	20.3	26857.2	21075.5	1162.2	476.7
декабрь	19.8	27531.2	21262.7	1023.1	433.8
2021					
январь	19.6	24488.1	18402.6	834.8	249.3
февраль	19.6	25175.8	19324.2	849.8	246.7
март	19.1	25644.9	18634.1	883.8	261.7
апрель	19.6	25544.2	18771.4	911.1	357.1
май	19.8	25145.5	18417.0	897.6	275.2
июнь	20.0	25682.5	19292.5	860.3	267.8
июль	19.8	24954.6	19812.9	894.6	348.3
август	19.9	22605.9	17778.8	939.1	348.0
сентябрь	19.7	23484.1	19004.6	867.4	308.3
октябрь	19.6	24666.5	20073.1	988.1	311.6

**Просроченная кредиторская задолженность организаций
по видам экономической деятельности в октябре 2021 г.
(на конец месяца)**

	Удельный вес организаций, имеющих просрочен- ную креди- торскую задолжен- ность, процентов	Просро- ченная креди- торская задол- женность, млн рублей	из нее		
			постав- щикам	в бюджеты всех уровней	по плате- жам в государ- ственные внебюд- жетные фонды
Всего	19.6	24666.4	20073.1	988.1	311.6
из них:					
сельское, лесное хозяйство, охота, рыболовство и рыбоводство	18.8	10.1	4.6	2.4	2.8
из них сельское хозяйство (без вспомогательной деятельности, оказания услуг)	20.0	10.1	4.6	2.4	2.8
добыча полезных ископаемых	33.3	31.8	22.1	2.6	1.1
из нее добыча прочих полезных ископаемых	33.3	31.8	22.1	2.6	1.1
обрабатывающие производства	17.2	9051.9	5316.5	694.5	83.9
из них:					
производство пищевых продуктов	15.0	45.2	22.0	8.6	14.6
производство напитков	-	-	-	-	-
производство текстильных изделий	20.0	0.6	0.6	-	-
производство кожи и изделий из кожи	33.3	0.0	0.0	-	-
обработка древесины и производство изделий из дерева и пробки, кроме мебели, производство изделий из соломки и материалов для плетения	-	-	-	-	-
производство бумаги и бумажных изделий	-	-	-	-	-
деятельность полиграфическая и копирование носителей информации	-	-	-	-	-
производство нефтепродуктов	50.0
производство химических веществ и химических продуктов	7.1	50.0	50.0	-	-

	Удельный вес организаций, имеющих просроченную кредиторскую задолженность, процентов	Просроченная кредиторская задолженность, млн рублей	из нее		
			поставщикам	в бюджеты всех уровней	по платежам в государственные внебюджетные фонды
производство лекарственных средств и материалов, применяемых в медицинских целях	33.3	0.0	0.0	-	-
производство резиновых и пластмассовых изделий	16.7	117.5	117.5	-	-
производство прочей неметаллической минеральной продукции	30.0	97.4	90.5	-	-
производство металлургическое	-	-	-	-	-
производство готовых металлических изделий, кроме машин и оборудования	-	-	-	-	-
производство компьютеров, электронных и оптических изделий	66.7	443.8	334.9	27.3	37.1
производство электрического оборудования	8.3	0.5	0.5	-	-
производство машин и оборудования, не включенных в другие группировки	18.8	262.6	179.5	-	-
производство автотранспортных средств, прицепов и полуприцепов	50.0	1068.4	930.3	-	-
производство прочих транспортных средств и оборудования	33.3	774.9	773.8	-	-
производство мебели	-	-	-	-	-
производство прочих готовых изделий	16.7	7.4	7.4	-	-
ремонт и монтаж машин и оборудования	20.0	272.4	105.2	12.1	3.0
обеспечение электрической энергией, газом и паром; кондиционирование воздуха	53.8	10592.1	10026.5	225.2	128.6
водоснабжение; водоотведение, организация сбора и утилизации отходов, деятельность по ликвидации загрязнений	53.3	319.4	249.3	23.3	22.6
строительство	-	-	-	-	-
торговля оптовая и розничная; ремонт автотранспортных средств и мотоциклов	7.4	88.8	58.0	2.5	0.0

	Удельный вес организаций, имеющих просроченную кредиторскую задолженность, процентов	Просроченная кредиторская задолженность, млн рублей	из нее		
			поставщикам	в бюджеты всех уровней	по платежам в государственные внебюджетные фонды
из них:					
торговля оптовая и розничная автотранспортными средствами и мотоциклами и их ремонт	7.7	28.0	1.3	-	-
торговля оптовая, кроме оптовой торговли автотранспортными средствами и мотоциклами	4.9	24.5	24.5	-	-
торговля розничная, кроме торговли автотранспортными средствами и мотоциклами	14.3	36.3	32.3	2.5	0.0
транспортировка и хранение	26.1	411.1	348.9	9.3	52.9
деятельность гостиниц и предприятий общественного питания	-	-	-	-	-
деятельность в области информации и связи	75.0	34.9	11.4	4.2	1.2
деятельность финансовая и страховая	-	-	-	-	-
деятельность по операциям с недвижимым имуществом	34.6	822.4	807.8	8.5	5.5
деятельность профессиональная, научная и техническая	16.7	3043.8	2999.9	-	-
из нее научные исследования и разработки	-	-	-	-	-
деятельность административная и сопутствующие дополнительные услуги	15.4	194.5	187.7	5.0	1.8
образование	12.0	34.7	10.8	10.1	10.6
деятельность в области здравоохранения и социальных услуг	-	-	-	-	-
деятельность в области культуры, спорта, организации досуга и развлечений	16.7	2.2	1.7	-	-

В структуре просроченной кредиторской задолженности 79.6 процента долгов приходилось на организации, осуществляющие деятельность по обеспечению электрической энергией, газом и паром; кондиционированию воздуха, а также на организации обрабатывающих производств.

Задолженность по полученным кредитам банков и займам в целом по Ярославской области на конец октября 2021 г., по оперативным данным, составила 239425.3 млн рублей, в том числе **просроченная** – 4042.7 млн рублей, или 1.7 процента от общего объема задолженности по полученным кредитам банков и займам.

**Размер и структура задолженности по кредитам банков и займам
по видам экономической деятельности в октябре 2021 г.
(на конец месяца)**

	Удельный вес организаций, имеющих просроченную задолженность по кредитам банков и займам, процентов	Задолженность по полученным кредитам и займам, млн рублей		Структура просроченной задолженности по кредитам банков и займам, в % к итогу
		всего	в том числе просроченная	
Всего	2.8	239425.3	4042.7	100
из них:				
сельское, лесное хозяйство, охота, рыболовство и рыбоводство	3.1	22151.1	6.6	0.2
из них				
сельское хозяйство (без вспомогательной деятельности, оказания услуг)	3.3	22151.1	6.6	0.2
добыча полезных ископаемых	16.7	134.9	6.1	0.2
из нее				
добыча прочих полезных ископаемых	16.7	134.9	6.1	0.2
обрабатывающие производства	2.5	134874.3	798.1	19.7
из них:				
производство пищевых продуктов	5.0	4297.0	3.2	0.1
производство напитков	-	...	-	-
производство текстильных изделий	-	520.7	-	-
производство кожи и изделий из кожи	-	33.6	-	-
обработка древесины и производство изделий из дерева и пробки, кроме мебели, производство изделий из соломки и материалов для плетения	-	58.2	-	-
производство бумаги и бумажных изделий	-	1921.2	-	-
деятельность полиграфическая и копирование носителей информации	-	...	-	-
производство нефтепродуктов	50.0

	Удельный вес организаций, имеющих просроченную задолженность по кредитам банков и займам, процентов	Задолженность по полученным кредитам и займам, млн рублей		Структура просроченной задолженности по кредитам банков и займам, в % к итогу
		всего	в том числе просроченная	
производство химических веществ и химических продуктов	7.1	3658.7	0.7	0.0
производство лекарственных средств и материалов, применяемых в медицинских целях	-	1024.5	-	-
производство резиновых и пластмассовых изделий	-	23050.2	-	-
производство прочей неметаллической минеральной продукции	-	980.3	-	-
производство металлургическое	-	...	-	-
производство готовых металлических изделий, кроме машин и оборудования	-	963.7	-	-
производство компьютеров, электронных и оптических изделий	-	2154.1	-	-
производство электрического оборудования	-	2260.2	-	-
производство машин и оборудования, не включенных в другие группировки	-	7532.8	-	-
производство автотранспортных средств, прицепов и полуприцепов	-	13538.0	-	-
производство прочих транспортных средств и оборудования	-	40051.9	-	-
производство мебели	-	269.3	-	-
производство прочих готовых изделий	-	503.1	-	-
ремонт и монтаж машин и оборудования	20.0	161.3	161.3	4.0
обеспечение электрической энергией, газом и паром; кондиционирование воздуха	2.6	41196.0	3184.0	78.8
водоснабжение; водоотведение, организация сбора и утилизации отходов, деятельность по ликвидации загрязнений	6.7	284.1	1.5	0.0
строительство	-	10796.4	-	-
торговля оптовая и розничная; ремонт автотранспортных средств и мотоциклов	1.5	8451.3	1.0	0.0

	Удельный вес организаций, имеющих просроченную задолженность по кредитам банков и займам, процентов	Задолженность по полученным кредитам и займам, млн рублей		Структура просроченной задолженности по кредитам банков и займам, в % к итогу
		всего	в том числе просроченная	
из них:				
торговля оптовая и розничная автотранспортными средствами и мотоциклами и их ремонт	-	2800.8	-	-
торговля оптовая, кроме оптовой торговли автотранспортными средствами и мотоциклами	-	4926.5	-	-
торговля розничная, кроме торговли автотранспортными средствами и мотоциклами	7.1	724.0	1.0	0.0
транспортировка и хранение	4.3	3000.3	29.3	0.7
деятельность гостиниц и предприятий общественного питания	-	1013.3	-	-
деятельность в области информации и связи	-	5.6	-	-
деятельность финансовая и страховая	-	2339.2	-	-
деятельность по операциям с недвижимым имуществом	-	9986.6	-	-
деятельность профессиональная, научная и техническая	-	4625.7	-	-
из нее				
научные исследования и разработки	-	574.5	-	-
деятельность административная и сопутствующие дополнительные услуги	-	179.0	-	-
образование	12.0	10.4	7.1	0.2
деятельность в области здравоохранения и социальных услуг	-	169.8	-	-
деятельность в области культуры, спорта, организации досуга и развлечений	8.3	182.2	9.1	0.2

Дебиторская задолженность по Ярославской области на конец октября 2021 г., по оперативным данным, составила 280567.8 млн рублей, из нее просроченная – 23784.4 млн рублей, или 8.5 процента от общего объема дебиторской задолженности.

**Структура и динамика просроченной дебиторской
задолженности организаций
(на конец месяца)**

	Удельный вес организаций, имеющих просроченную дебиторскую задолженность, процентов	Просроченная дебиторская задолженность, млн рублей	в том числе		
			покупателей	из нее	
				по полученным вексям	государственных заказчиков по оплате за поставленную продукцию
2020					
январь	33.5	18446.9	15543.1	-	187.2
февраль	33.9	17124.5	14473.7	-	210.9
март	35.2	17712.9	15379.1	-	204.3
апрель	34.8	18559.0	15656.7	-	174.5
май	35.0	18453.3	15654.8	-	186.3
июнь	34.9	17836.7	15394.0	-	182.8
июль	35.2	17165.9	15084.5	-	146.8
август	35.5	17673.0	15436.1	-	147.5
сентябрь	35.3	18120.4	15411.9	-	154.4
октябрь	35.5	17747.4	15407.9	-	79.6
ноябрь	36.0	18844.5	16408.7	-	99.8
декабрь	35.7	23517.4	21194.9	-	75.8
2021					
январь	34.1	23737.1	21662.9	-	98.5
февраль	34.6	23882.6	21857.6	-	100.2
март	34.6	24779.0	22617.6	-	77.4
апрель	35.0	25080.0	22794.0	-	93.2
май	34.5	26082.1	23910.1	-	81.5
июнь	34.9	26892.7	24732.5	-	98.5
июль	34.9	25161.9	23137.0	-	90.9
август	34.0	24549.4	22359.2	-	104.8
сентябрь	35.2	23694.5	21056.2	-	114.3
октябрь	35.3	23784.4	21045.3	-	119.2

**Просроченная дебиторская задолженность организаций
по видам экономической деятельности в октябре 2021 г.
(на конец месяца)**

	Удельный вес организаций, имеющих просрочен- ную деби- торскую задолжен- ность, процентов	Просро- ченная дебитор- ская задол- женность, млн рублей	в том числе		
			покупа- телей	из нее	
				по полу- ченным вексям	государ- ственных заказчиков по оплате за постав- ленную продукцию
Всего	35.3	23784.4	21045.3	-	119.2
из них:					
сельское, лесное хозяйство, охота, рыболовство и рыбоводство	25.0	13.8	13.7	-	-
из них					
сельское хозяйство (без вспомогательной деятельности, оказания услуг)	23.3	11.9	11.9	-	-
добыча полезных ископаемых	33.3	21.6	18.0	-	-
из нее					
добыча прочих полезных ископаемых	33.3	21.6	18.0	-	-
обрабатывающие производства	31.2	7317.3	6452.7	-	53.0
из них:					
производство пищевых продуктов	25.0	28.3	27.1	-	-
производство напитков	-	-	-	-	-
производство текстильных изделий	60.0	19.7	19.2	-	-
производство кожи и изделий из кожи	66.7	5.5	5.5	-	-
обработка древесины и производство изделий из дерева и пробки, кроме мебели, производство изделий из соломки и материалов для плетения	-	-	-	-	-
производство бумаги и бумажных изделий	16.7	49.2	49.2	-	-
деятельность полиграфическая и копирование носителей информации	-	-	-	-	-
производство нефтепродуктов	100	-	-
производство химических веществ и химических продуктов	14.3	14.9	12.0	-	-

	Удельный вес организаций, имеющих просроченную дебиторскую задолженность, процентов	Просроченная дебиторская задолженность, млн рублей	В том числе		
			покупателей	из нее	
				по полученным векселям	государственных заказчиков по оплате за поставленную продукцию
производство лекарственных средств и материалов, применяемых в медицинских целях	33.3	3.1	3.1	-	-
производство резиновых и пластмассовых изделий	44.4	407.7	407.6	-	10.4
производство прочей неметаллической минеральной продукции	40.0	158.4	79.1	-	-
производство металлургическое	-	-	-	-	-
производство готовых металлических изделий, кроме машин и оборудования	54.5	134.7	130.8	-	39.4
производство компьютеров, электронных и оптических изделий	66.7	279.3	131.6	-	-
производство электрического оборудования	16.7	21.1	4.4	-	-
производство машин и оборудования, не включенных в другие группировки	25.0	22.2	18.1	-	-
производство автотранспортных средств, прицепов и полуприцепов	50.0	738.2	433.8	-	3.2
производство прочих транспортных средств и оборудования	33.3	5393.7	5102.8	-	-
производство мебели	-	-	-	-	-
производство прочих готовых изделий	16.7	1.0	1.0	-	-
ремонт и монтаж машин и оборудования	20.0	19.5	19.5	-	-
обеспечение электрической энергией, газом и паром; кондиционирование воздуха	74.4	11363.3	9674.8	-	32.3
водоснабжение; водоотведение, организация сбора и утилизации отходов, деятельность по ликвидации загрязнений	66.7	1554.6	1541.5	-	-
строительство	25.0	1055.3	1055.3	-	-

	Удельный вес организаций, имеющих просроченную дебиторскую задолженность, процентов	Просроченная дебиторская задолженность, млн рублей	В том числе		
			покупателей	из нее	
				по полученным векселям	государственных заказчиков по оплате за поставленную продукцию
торговля оптовая и розничная; ремонт автотранспортных средств и мотоциклов	23.5	318.5	316.7	-	-
из них:					
торговля оптовая и розничная автотранспортными средствами и мотоциклами и их ремонт	23.1	16.2	14.5	-	-
торговля оптовая, кроме оптовой торговли автотранспортными средствами и мотоциклами	26.8	301.4	301.4	-	-
торговля розничная, кроме торговли автотранспортными средствами и мотоциклами	14.3	0.8	0.8	-	-
транспортировка и хранение	34.8	443.2	432.3	-	-
деятельность гостиниц и предприятий общественного питания	21.4	2.4	2.2	-	-
деятельность в области информации и связи	100	14.9	14.9	-	-
деятельность финансовая и страховая	66.7	79.5	76.7	-	-
деятельность по операциям с недвижимым имуществом	50.0	987.5	985.8	-	-
деятельность профессиональная, научная и техническая	25.0	331.0	183.7	-	-
из нее					
научные исследования и разработки	33.3	0.8	0.8	-	-
деятельность административная и сопутствующие дополнительные услуги	38.5	138.6	138.6	-	-
образование	32.0	1.2	1.0	-	-
деятельность в области здравоохранения и социальных услуг	27.3	3.6	3.6	-	-
деятельность в области культуры, спорта, организации досуга и развлечений	41.7	98.2	97.2	-	-

VI. СОЦИАЛЬНАЯ СФЕРА

1. УРОВЕНЬ ЖИЗНИ НАСЕЛЕНИЯ

ЗАРАБОТНАЯ ПЛАТА

Среднемесячная начисленная заработная плата в октябре 2021 г. составила 40954 рубля и по сравнению с соответствующим периодом прошлого года выросла на 8.7 процента.

Динамика среднемесячной номинальной и реальной начисленной заработной платы

	Среднемесячная номинальная начисленная заработная плата, рублей	В % к ¹⁾		Реальная заработная плата в % к	
		соответствующему периоду предыдущего года	предыдущему периоду	соответствующему периоду предыдущего года	предыдущему периоду
2020					
январь	35137	106.8	79.6	103.6	79.1
февраль	35170	105.9	98.7	102.9	98.1
март	37112	104.6	105.6	101.2	104.9
I квартал	35962	106.2	94.2	103.0	93.6
апрель	36748	102.6	98.1	99.0	97.6
май	37314	102.3	101.6	98.6	101.3
июнь	37774	100.4	100.8	96.6	100.3
II квартал	37334	101.9	103.5	98.2	101.9
I полугодие	36696	104.1	x	100.6	x
июль	38481	106.1	101.9	101.6	101.4
август	36705	105.6	95.7	101.0	96.0
сентябрь	36889	104.6	100.5	100.4	100.7
III квартал	37319	105.3	100.0	100.9	99.3
январь-сентябрь	36899	104.5	x	100.7	x
октябрь	37664	104.7	101.4	100.1	100.8
январь-октябрь	37000	104.6	x	100.7	x
ноябрь	36837	103.6	97.8	98.9	97.1
декабрь	48262	106.7	131.0	101.1	129.9
IV квартал	40939	105.2	109.5	100.2	108.3
год	37820	105.0	x	100.9	x

	Среднемесячная номинальная начисленная заработная плата, рублей	В % к ¹⁾		Реальная заработная плата в % к	
		соответствующему периоду предыдущего года	предыдущему периоду	соответствующему периоду предыдущего года	предыдущему периоду
2021					
январь	37183	104.3	77.5	99.0	77.1
февраль	37036	105.3	99.6	100.5	99.5
март	40044	106.9	108.3	102.1	107.7
I квартал	38073	105.5	93.2	100.5	91.8
апрель	41291	112.4	101.9	106.7	100.8
май	41292	110.1	100.4	103.6	99.1
июнь	42893	113.6	103.9	106.5	103.0
II квартал	41760	111.9	109.2	105.5	106.4
I полугодие	40006	109.0	х	103.3	х
июль	41069	107.0	95.3	100.3	94.8
август	39044	106.4	95.1	99.4	95.0
сентябрь	40652	109.5	104.1	101.5	103.6
III квартал	40257	107.6	96.2	100.4	94.6
январь-сентябрь	40113	108.6	х	102.4	х
октябрь	40954	108.7	100.7	100.2	99.5
январь-октябрь	40200	108.6	х	102.1	х

¹⁾ Темпы роста приведены по сопоставимому кругу организаций.

**Среднемесячная начисленная заработная плата
работников организаций (без выплат социального характера)
по видам экономической деятельности**

	Октябрь 2021			Январь-октябрь 2021		
	рублей	в % к		рублей	в % к	
		октябрю 2020	сентябрю 2021		январю-октябрю 2020	средне-областному уровню
Всего	40954	108.7	100.7	40200	108.6	100
Сельское, лесное хозяйство, охота, рыболовство и рыбоводство	33640	110.3	101.1	32653	105.5	81.2
Добыча полезных ископаемых	49772	126.4	102.0	43861	168.9	109.1

	Октябрь 2021			Январь-октябрь 2021		
	рублей	в % к		рублей	в % к	
		октябрю 2020	сентябрю 2021		январю- октябрю 2020	средне- област- ному уровню
Обрабатывающие производства	44861	109.7	99.9	44150	109.6	109.8
из них:						
производство пищевых продуктов	35633	109.5	101.5	34157	110.1	85.0
производство напитков	50384	94.3	100.3	54070	99.4	134.5
производство табачных изделий	...	28.6	100.0	...	44.5	...
производство текстильных изделий	27217	94.5	98.5	28647	103.0	71.3
производство кожи и изделий из кожи	43215	121.2	88.0	43799	117.4	109.0
обработка древесины и производство изделий из дерева и пробки, кроме мебели, производство изделий из соломки и материа- лов для плетения	16059	94.0	89.7	18532	103.9	46.1
производство бумаги и бумажных изделий	45856	114.0	111.3	43397	109.6	108.0
деятельность полиграфическая и копирование носителей информации	41135	77.8	112.5	39020	114.5	97.1
производство нефтепродуктов	...	137.4	125.0	...	109.9	...
производство химических веществ и химических продуктов	54222	87.8	96.9	61378	103.4	152.7
производство лекар- ственных средств и материалов, применяемых в медицинских целях	66338	109.9	67.1	74388	114.4	185.0
производство резино- вых и пластмассовых изделий	44904	115.2	101.5	43383	117.6	107.9
производство прочей неметаллической ми- неральной продукции	37360	108.5	101.5	35743	107.2	88.9
производство металлургическое	28930	101.0	92.6	30347	97.1	75.5

	Октябрь 2021			Январь-октябрь 2021		
	рублей	в % к		рублей	в % к	
		октябрю 2020	сентябрю 2021		январю- октябрю 2020	средне- област- ному уровню
производство готовых металлических изделий, кроме машин и оборудования	38670	108.6	100.1	38132	109.7	94.9
производство компьютеров, электронных и оптических изделий	46458	104.0	108.0	45130	111.3	112.3
производство электрического оборудования	47494	104.1	96.9	47236	112.1	117.5
производство машин и оборудования, не включенных в другие группировки	45964	111.0	98.2	45343	107.7	112.8
производство автотранспортных средств, прицепов и полуприцепов	46788	123.5	90.7	46086	115.7	114.6
производство прочих транспортных средств и оборудования	49370	108.8	102.4	48020	106.3	119.5
производство мебели	33985	131.0	102.0	29411	128.4	73.2
производство прочих готовых изделий	34789	129.4	99.9	34244	117.9	85.2
Обеспечение электрической энергией, газом и паром; кондиционирование воздуха	41338	102.9	93.6	45928	104.5	114.2
Водоснабжение; водоотведение, организация сбора и утилизации отходов, деятельность по ликвидации загрязнений	31385	108.5	97.6	32318	107.9	80.4
Строительство	31919	109.3	99.8	30601	112.9	76.1
Торговля оптовая и розничная; ремонт автотранспортных средств и мотоциклов	36046	116.5	100.8	34023	112.8	84.6
Транспортировка и хранение	49042	114.6	108.8	46894	108.1	116.7
Деятельность гостиниц и предприятий общественного питания	26170	104.2	99.4	25249	111.9	62.8
Деятельность в области информации и связи	60706	118.1	100.5	59229	114.4	147.3

	Октябрь 2021			Январь-октябрь 2021		
	рублей	в % к		рублей	в % к	
		октябрю 2020	сентябрю 2021		январю- октябрю 2020	средне- област- ному уровню
Деятельность финансовая и страховая	59933	113.9	107.5	57748	106.2	143.7
Деятельность по операциям с недвижимым имуществом	30594	114.1	99.9	29466	110.5	73.3
Деятельность профессиональная, научная и техническая	46603	105.5	98.7	46458	109.5	115.6
Деятельность административная и сопутствующие дополнительные услуги	22901	100.5	93.2	23970	97.2	59.6
Государственное управление и обеспечение военной безопасности; социальное обеспечение	43428	103.1	99.4	42773	105.6	106.4
Образование	32737	105.7	98.8	32770	108.7	81.5
Деятельность в области здравоохранения и социальных услуг	37786	99.3	102.9	37666	103.1	93.7
Деятельность в области культуры, спорта, организации досуга и развлечений	47466	106.3	100.0	44452	107.7	110.6
из нее:						
деятельность библиотек, архивов, музеев и прочих объектов культуры	31070	103.2	93.8	32214	106.5	80.1
деятельность в области спорта, отдыха и развлечений	68892	108.2	106.2	59455	108.4	147.9
Предоставление прочих видов услуг	31226	111.3	101.8	31126	111.2	77.4

В январе-октябре 2021 г. уровень среднемесячной начисленной заработной платы работников организаций, занятых в здравоохранении и предоставлении социальных услуг, составил к ее уровню в обрабатывающих производствах 85.3 процента, работников образования – 74.2 процента (в январе-октябре 2020 г. – соответственно 90.7% и 74.8%).

Просроченная задолженность по заработной плате

(по данным, полученным от организаций,
кроме субъектов малого предпринимательства)

Суммарная просроченная задолженность по заработной плате по кругу наблюдаемых видов экономической деятельности на 1 декабря 2021 г. составила 7118 тыс.рублей и увеличилась по сравнению с 1 ноября 2021 г. на 1388 тыс.рублей, или на 24.2 процента.

Объем просроченной задолженности по заработной плате, сложившийся на 1 декабря 2021 г., в 2.3 раза превысил месячный фонд заработной платы работников организаций наблюдаемых видов экономической деятельности, имеющих просроченную задолженность.

Динамика просроченной задолженности по заработной плате¹⁾ (на начало месяца)

	Просроченная задолженность по заработной плате		в том числе задолженность				Численность работников, перед которыми имеется просроченная задолженность по заработной плате, человек
	тысяч рублей	в % к предыдущему месяцу	из-за несвоевременного получения денежных средств из бюджетов всех уровней		из-за отсутствия собственных средств		
			тысяч рублей	в % к предыдущему месяцу	тысяч рублей	в % к предыдущему месяцу	
2020							
январь	26898	94.7	-	-	26898	94.7	555
февраль	25741	95.7	-	-	25741	95.7	542
март	26567	103.2	-	-	26567	103.2	581
апрель	11929	... ²⁾	-	-	11929	... ²⁾	236
май	7446	... ²⁾	106	x	7340	... ²⁾	289
июнь	14558	... ²⁾	-	x	14558	... ²⁾	552
июль	19069	131.0	-	-	19069	131.0	658
август	5055	26.5	-	-	5055	26.5	103
сентябрь	6834	135.2	-	-	6834	135.2	156
октябрь	6433	94.1	-	-	6433	94.1	147
ноябрь	5862	91.1	140	x	5722	88.9	176
декабрь	8452	144.2	-	x	8452	147.7	291

	Просроченная задолженность по заработной плате		в том числе задолженность				Численность работников, перед которыми имеется просроченная задолженность по заработной плате, человек
	тысяч рублей	в % к предыдущему месяцу	из-за несвоевременного получения денежных средств из бюджетов всех уровней		из-за отсутствия собственных средств		
			тысяч рублей	в % к предыдущему месяцу	тысяч рублей	в % к предыдущему месяцу	
2021							
январь	4479	53.0	-	-	4479	53.0	85
февраль	6673	149.0	-	-	6673	149.0	104
март	6839	102.5	-	-	6839	102.5	136
апрель	11226	164.1	-	-	11226	164.1	537
май	4304	38.3	-	-	4304	38.3	100
июнь	3972	92.3	-	-	3972	92.3	86
июль	3972	100.0	-	-	3972	100.0	86
август	3486	87.8	-	-	3486	87.8	80
сентябрь	5753	165.0	-	-	5753	165.0	115
октябрь	5616	97.6	-	-	5616	97.6	113
ноябрь	5730	102.0	-	-	5730	102.0	113
декабрь	7118	124.2	-	-	7118	124.2	162

¹⁾ Данные разрабатываются по следующим видам экономической деятельности: “Сельское хозяйство, охота и предоставление услуг в этих областях, лесозаготовки”; “Рыболовство и рыбоводство”; “Добыча полезных ископаемых”; “Обрабатывающие производства”; “Обеспечение электрической энергией, газом и паром; кондиционирование воздуха”; “Водоснабжение; водоотведение, организация сбора и утилизация отходов, деятельность по ликвидации загрязнений”; “Строительство”; “Транспорт”; “Управление недвижимым имуществом за вознаграждение или на договорной основе”; “Научные исследования и разработки”; “Образование”; “Деятельность в области здравоохранения и социальных услуг”; “Деятельность в области культуры, искусства, отдыха и развлечений, теле- и радиовещания”.

²⁾ Темпы роста (снижения) по сравнению с предыдущим периодом не рассчитаны в связи с неполной сопоставимостью.

Задолженность из-за несвоевременного получения денежных средств из бюджетов всех уровней по кругу наблюдаемых видов экономической деятельности на 1 декабря 2021 г. отсутствовала.

Из общей суммы просроченной задолженности 50 тыс.рублей (0.7%) приходится на задолженность, образовавшуюся в 2020 г., 2779 тыс.рублей (39.0%) – в 2019 г. и ранее.

**Просроченная задолженность по заработной плате
по видам экономической деятельности
на 1 декабря 2021 г.**

	Всего	в том числе				из-за отсутствия собственных средств
		из-за несвоевременного получения денежных средств из бюджетов всех уровней	из них			
			федерального бюджета	бюджета субъекта	местных бюджетов	
Тысяч рублей						
Всего	7118	-	-	-	-	7118
в том числе:						
сельское хозяйство, охота и предоставление услуг в этих областях, лесозаготовки	713	-	-	-	-	713
рыболовство и рыбоводство	-	-	-	-	-	-
добыча полезных ископаемых	-	-	-	-	-	-
обрабатывающие производства	-	-	-	-	-	-
из них:						
производство пищевых продуктов	-	-	-	-	-	-
производство напитков	-	-	-	-	-	-
производство табачных изделий	-	-	-	-	-	-
производство текстильных изделий	-	-	-	-	-	-
производство одежды	-	-	-	-	-	-
производство кожи и изделий из кожи	-	-	-	-	-	-
обработка древесины и производство изделий из дерева и пробки, кроме мебели, производство изделий из соломки и материалов для плетения	-	-	-	-	-	-
производство бумаги и бумажных изделий	-	-	-	-	-	-
деятельность полиграфическая и копирование носителей информации	-	-	-	-	-	-
производство нефтепродуктов	-	-	-	-	-	-

	Всего	в том числе				
		из-за несвоевременного получения денежных средств из бюджетов всех уровней	из них			из-за отсутствия собственных средств
			федерального бюджета	бюджета субъекта	местных бюджетов	
производство химических веществ и химических продуктов	-	-	-	-	-	-
производство лекарственных средств и материалов, применяемых в медицинских целях	-	-	-	-	-	-
производство резиновых и пластмассовых изделий	-	-	-	-	-	-
производство прочей неметаллической минеральной продукции	-	-	-	-	-	-
производство металлургическое	-	-	-	-	-	-
производство готовых металлических изделий, кроме машин и оборудования	-	-	-	-	-	-
производство компьютеров, электронных и оптических изделий	-	-	-	-	-	-
производство электрического оборудования	-	-	-	-	-	-
производство машин и оборудования, не включенных в другие группировки	-	-	-	-	-	-
производство автотранспортных средств, прицепов и полуприцепов	-	-	-	-	-	-
производство прочих транспортных средств и оборудования	-	-	-	-	-	-
производство мебели	-	-	-	-	-	-
производство прочих готовых изделий	-	-	-	-	-	-
ремонт и монтаж машин и оборудования	-	-	-	-	-	-
обеспечение электрической энергией, газом и паром; кондиционирование воздуха	5222	-	-	-	-	5222

	Всего	в том числе					из-за отсутствия собственных средств
		из-за несвоевременного получения денежных средств из бюджетов всех уровней	из них				
			федерального бюджета	бюджета субъекта	местных бюджетов		
водоснабжение; водоотведение, организация сбора и утилизации отходов, деятельность по ликвидации загрязнений	-	-	-	-	-	-	
строительство	1183	-	-	-	-	1183	
транспорт	-	-	-	-	-	-	
управление недвижимым имуществом за вознаграждение или на договорной основе	-	-	-	-	-	-	
научные исследования и разработки	-	-	-	-	-	-	
образование	-	-	-	-	-	-	
деятельность в области здравоохранения и социальных услуг	-	-	-	-	-	-	
деятельность в области культуры, искусства, отдыха и развлечений, теле- и радиовещания	-	-	-	-	-	-	
В % к 1 ноября 2021							
Всего	124.2	-	-	-	-	124.2	
в том числе:							
сельское хозяйство, охота и предоставление услуг в этих областях, лесозаготовки	99.2	-	-	-	-	99.2	
рыболовство и рыбоводство	-	-	-	-	-	-	
добыча полезных ископаемых	-	-	-	-	-	-	
обрабатывающие производства	-	-	-	-	-	-	
из них:							
производство пищевых продуктов	-	-	-	-	-	-	
производство напитков	-	-	-	-	-	-	
производство табачных изделий	-	-	-	-	-	-	
производство текстильных изделий	-	-	-	-	-	-	
производство одежды	-	-	-	-	-	-	

	Всего	в том числе				
		из-за несвоевременного получения денежных средств из бюджетов всех уровней	из них			из-за отсутствия собственных средств
			федерального бюджета	бюджета субъекта	местных бюджетов	
производство кожи и изделий из кожи	-	-	-	-	-	-
обработка древесины и производство изделий из дерева и пробки, кроме мебели, производство изделий из соломки и материалов для плетения	-	-	-	-	-	-
производство бумаги и бумажных изделий	-	-	-	-	-	-
деятельность полиграфическая и копирование носителей информации	-	-	-	-	-	-
производство нефтепродуктов	-	-	-	-	-	-
производство химических веществ и химических продуктов	-	-	-	-	-	-
производство лекарственных средств и материалов, применяемых в медицинских целях	-	-	-	-	-	-
производство резиновых и пластмассовых изделий	-	-	-	-	-	-
производство прочей неметаллической минеральной продукции	-	-	-	-	-	-
производство металлургическое	-	-	-	-	-	-
производство готовых металлических изделий, кроме машин и оборудования	-	-	-	-	-	-
производство компьютеров, электронных и оптических изделий	-	-	-	-	-	-
производство электрического оборудования	-	-	-	-	-	-
производство машин и оборудования, не включенных в другие группировки	-	-	-	-	-	-

	Всего	в том числе					из-за отсутствия собственных средств
		из-за несвоевременного получения денежных средств из бюджетов всех уровней	из них				
			федерального бюджета	бюджета субъекта	местных бюджетов		
производство автотранспортных средств, прицепов и полуприцепов	-	-	-	-	-	-	
производство прочих транспортных средств и оборудования	-	-	-	-	-	-	
производство мебели	-	-	-	-	-	-	
производство прочих готовых изделий	-	-	-	-	-	-	
ремонт и монтаж машин и оборудования	-	-	-	-	-	-	
обеспечение электрической энергией, газом и паром; кондиционирование воздуха водоснабжение;	130.5	-	-	-	-	130.5	
водоотведение, организация сбора и утилизации отходов, деятельность по ликвидации загрязнений	-	-	-	-	-	-	
строительство	117.4	-	-	-	-	117.4	
транспорт	-	-	-	-	-	-	
управление недвижимым имуществом за вознаграждение или на договорной основе	-	-	-	-	-	-	
научные исследования и разработки	-	-	-	-	-	-	
образование	-	-	-	-	-	-	
деятельность в области здравоохранения и социальных услуг	-	-	-	-	-	-	
деятельность в области культуры, искусства, отдыха и развлечений, теле- и радиовещания	-	-	-	-	-	-	

Задолженность по заработной плате из-за отсутствия собственных средств организаций за ноябрь 2021 г. увеличилась на 1388 тыс.рублей, или на 24.2 процента и на 1 декабря 2021 г. составила 7118 тыс.рублей.

2. ЗАНЯТОСТЬ И БЕЗРАБОТИЦА

Занятость

В октябре 2021 г. в общей численности занятого в экономике населения 299.4 тыс.человек, или 48.2 процента, составляли штатные **работники (без учета совместителей) организаций, не относящихся к субъектам малого предпринимательства**. На условиях совместительства и по договорам гражданско-правового характера для работы в этих организациях привлекалось еще 14.3 тыс.человек (в эквиваленте полной занятости). Число замещенных рабочих мест работниками списочного состава, совместителями и лицами, выполнявшими работы по договорам гражданско-правового характера, в организациях (без субъектов малого предпринимательства) в октябре 2021 г. составило 313.7 тыс.человек.

Число замещенных рабочих мест в организациях (без субъектов малого предпринимательства)

	Октябрь 2021, тысяч	В % к		Январь- октябрь 2021 в % к январю- октябрю 2020	Справочно		
		октябрю 2020	сентябрю 2021		октябрь 2020 в % к		январь- октябрь 2020 в % к январю- октябрю 2019
					октябрю 2019	сентябрю 2020	
Всего замещенных рабочих мест	313.7	99.1	100.4	99.5	97.8	100.3	98.9
в том числе:							
работниками списочного состава (без внешних совместителей)	299.4	98.8	100.1	99.3	98.1	100.1	99.1
внешними совместителями	5.7	101.7	105.4	101.0	95.9	104.2	96.2
работниками, выполнявшими работы по договорам гражданско-правового характера	8.6	108.0	106.9	106.2	90.9	106.5	93.5

В октябре 2021 г. в общем количестве замещенных рабочих мест в организациях рабочие места внешних совместителей составили 1.8 процента и лиц, выполнявших работы по гражданско-правовым договорам, – 2.7 процента.

**Число замещенных рабочих мест в организациях
по видам экономической деятельности в октябре 2021 г.
(без субъектов малого предпринимательства)**

	Всего замещенных рабочих мест (работ- ников), человек	в том числе работниками		
		списочного состава (без внешних совмести- телей)	внешними совмести- телями	выпол- нявшими работы по договорам гражданско- правового характера
По области	313694	299420	5676	8597
Сельское, лесное хозяйство, охота, рыболовство и рыбоводство	6244	6020	55	169
Добыча полезных ископаемых	383	372	7	4
Обрабатывающие производства	69300	68546	258	496
из них:				
производство пищевых продуктов	4962	4753	24	185
производство напитков	611	611	-	-
производство табачных изделий	-	-	-	-
производство текстильных изделий	1091	1087	1	2
производство кожи и изделий из кожи	802	799	1	2
обработка древесины и производство изделий из дерева и пробки, кроме мебели, производство изделий из соломки и материалов для плетения	1367	1360	7	-
производство бумаги и бумажных изделий	1187	1179	5	3
деятельность полиграфическая и копирование носителей информации	654	637	3	14
производство нефтепродуктов
производство химических веществ и химических продуктов	3813	3744	35	33
производство лекарственных средств и материалов, применяемых в медицинских целях	1597	1574	6	17
производство резиновых и пластмассовых изделий	6126	6079	22	24
производство прочей неметаллической минеральной продукции	2742	2717	13	12
производство металлургическое	161	160	1	-
производство готовых металлических изделий, кроме машин и оборудования	2312	2286	11	15
производство компьютеров, электронных и оптических изделий	3423	3399	13	11
производство электрического оборудования	3740	3711	8	21

	Всего замещенных рабочих мест (работ- ников), человек	в том числе работниками		
		списочного состава (без внешних совмести- телей)	внешними совмести- телями	выпол- нявшими работы по договорам гражданско- правового характера
производство машин и оборудования, не включенных в другие группировки	6458	6400	30	28
производство автотранспортных средств, прицепов и полуприцепов	6445	6430	9	6
производство прочих транспортных средств и оборудования	13986	13853	43	90
производство мебели	527	524	2	1
производство прочих готовых изделий	931	899	10	22
Обеспечение электрической энергией, газом и паром; кондиционирование воздуха	12717	12594	77	47
Водоснабжение; водоотведение, организация сбора и утилизации отходов, деятельность по ликвидации загрязнений	5426	5091	76	260
Строительство	5277	5071	32	174
Торговля оптовая и розничная; ремонт автотранспортных средств и мотоциклов	22979	22668	143	167
Транспортировка и хранение	25889	25090	166	633
Деятельность гостиниц и предприятий общественного питания	4110	3985	46	80
Деятельность в области информатизации и связи	10342	9893	59	389
Деятельность финансовая и страховая	9688	7667	40	1981
Деятельность по операциям с недвижимым имуществом	1842	1703	74	66
Деятельность профессиональная, научная и техническая	10657	9328	149	1181
Деятельность административная и сопутствующие дополнительные услуги	4606	4325	121	160
Государственное управление и обеспечение военной безопасности; социальное обеспечение	29323	28881	147	295
Образование	47807	44294	2719	794
Деятельность в области здравоохранения и социальных услуг	36947	35001	993	953
Деятельность в области культуры, спорта, организации досуга и развлечений	8668	7524	478	667
Предоставление прочих видов услуг	1488	1368	38	82

БЕЗРАБОТИЦА

К концу ноября 2021 г. в органах службы занятости населения состояли на учете 7.9 тыс. не занятых трудовой деятельностью граждан, из них 6.0 тыс. человек имели статус безработного, в том числе 4.7 тыс. человек получали пособие по безработице.

Динамика численности не занятых трудовой деятельностью граждан, состоящих на учете в органах службы занятости населения (по данным департамента государственной службы занятости населения Ярославской области; на конец месяца)

	Численность не занятых трудовой деятельностью граждан, человек	из них имеют статус безработного		
		человек	в % к	
			соответствующему периоду предыдущего года	предыдущему периоду
2020				
январь	8915	7472	94.8	96.5
февраль	9070	7712	87.4	103.2
март	9212	7701	85.1	99.9
I квартал (в среднем за месяц)	9066	7628	88.9	104.3
апрель	19759	16576	185.6	в 2.2 р.
май	26532	23530	в 2.8 р.	142.0
июнь	31130	28490	в 3.5 р.	121.1
II квартал (в среднем за месяц)	25807	22865	в 2.7 р.	в 3.0 р.
июль	32286	29715	в 3.7 р.	104.3
август	32889	30716	в 3.8 р.	103.4
сентябрь	32520	30183	в 4.1 р.	98.3
III квартал (в среднем за месяц)	32565	30205	в 3.9 р.	132.1
октябрь	26014	22947	в 3.3 р.	76.0
ноябрь	18585	14863	в 2.1 р.	64.8
декабрь	15033	13449	173.7	90.5
IV квартал (в среднем за месяц)	19877	17086	в 2.3 р.	56.6
год (в среднем за месяц)	21829	19446	в 2.4 р.	x

	Численность не занятых трудовой деятельностью граждан, человек	из них имеют статус безработного		
		человек	в % к	
			соответствующему периоду предыдущего года	предыдущему периоду
2021				
январь	14175	12047	161.2	89.6
февраль	13208	11269	146.1	93.5
март	11834	10031	130.3	89.0
I квартал (в среднем за месяц)	13072	11116	145.7	65.1
апрель	10865	9420	56.8	93.9
май	10175	8720	37.1	92.6
июнь	9712	8133	28.5	93.3
II квартал (в среднем за месяц)	10251	8758	38.3	78.8
июль	9526	7646	25.7	94.0
август	9548	7342	23.9	96.0
сентябрь	8814	6632	22.0	90.3
III квартал (в среднем за месяц)	9296	7207	23.9	82.3
октябрь	8293	6476	28.2	97.6
ноябрь	7944	6043	40.7	93.3

В ноябре 2021 г. статус безработного получили 1151 человек (на 2042 человека, или в 2.8 р. меньше, чем в ноябре 2020 г.). В течение месяца были трудоустроены 844 безработных (на 1662 человека, или в 3.0 р. меньше, чем в ноябре 2020 г.).

Движение численности безработных, зарегистрированных в органах службы занятости населения

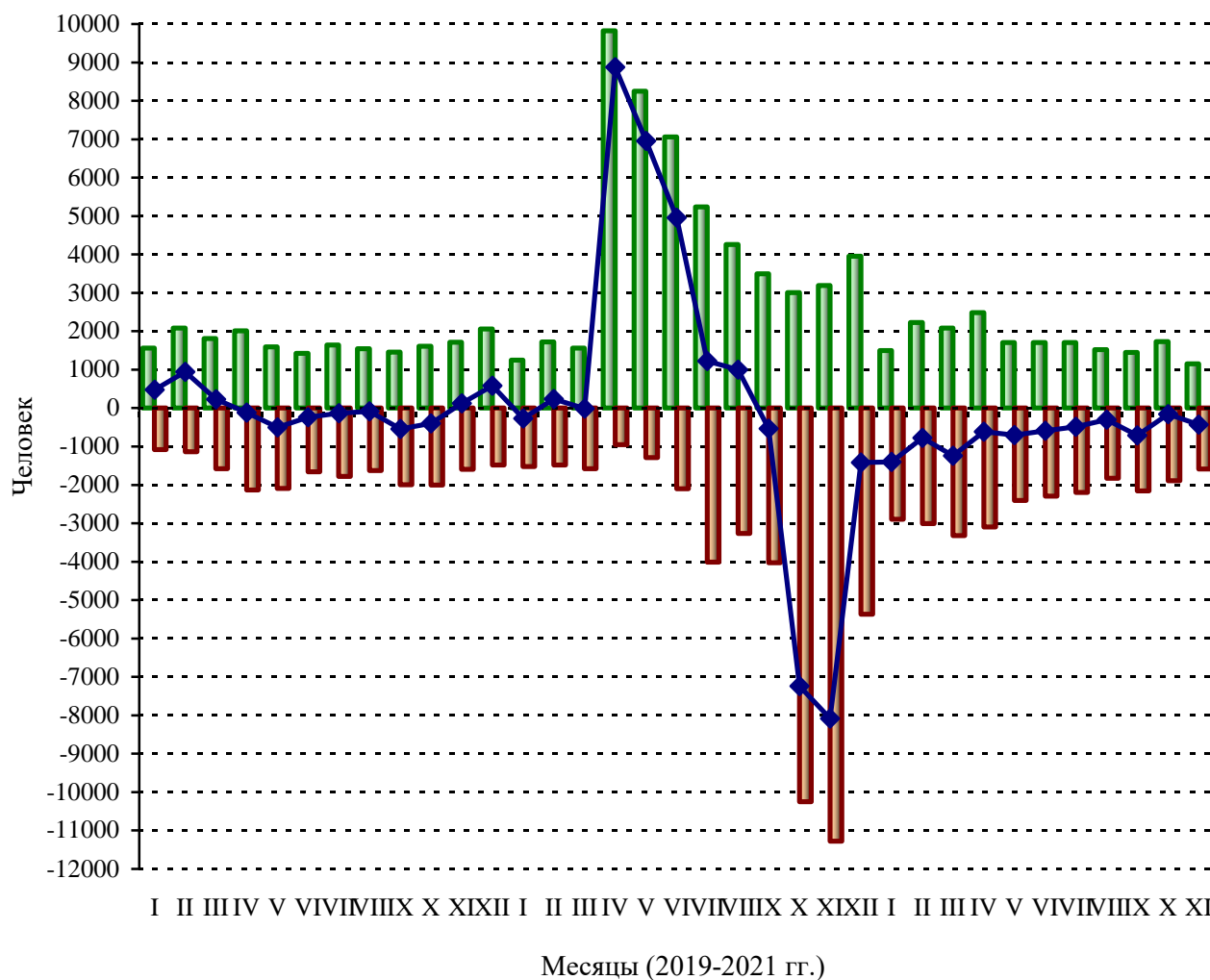

- Численность лиц, признанных безработными в течение месяца
- Численность безработных, снятых с учета в течение месяца
- ◆ Абсолютный прирост (снижение) численности безработных

На конец ноября 2021 г. уровень регистрируемой безработицы составил 0.9 процента и по сравнению с аналогичным периодом 2020 г. уменьшился на 1.4 процентного пункта.

Нагрузка не занятого трудовой деятельностью населения, зарегистрированного в органах службы занятости населения, на 100 заявленных вакансий составила на конец ноября 2021 г. 51.6 человека.

**Динамика потребности работодателей в работниках,
заявленной в органы службы занятости населения
(на конец месяца)**

	Потребность работодателей в работниках, заявленная в органы службы занятости населения, человек	Нагрузка не занятого трудовой деятельностью населения на 100 заявленных вакансий		
		человек	в % к	
			соответствующему месяцу предыдущего года	предыдущему месяцу
2020				
январь	11091	80.4	96.3	100.4
февраль	11410	79.5	90.4	98.9
март	11229	82.0	87.6	103.1
апрель	8773	225.2	в 2.7 р.	в 2.7 р.
май	8674	305.9	в 4.4 р.	135.8
июнь	10013	310.9	в 4.9 р.	101.6
июль	11804	273.5	в 4.3 р.	88.0
август	12478	263.6	в 4.0 р.	96.4
сентябрь	12339	263.6	в 3.9 р.	100.0
октябрь	12612	206.3	в 3.0 р.	78.3
ноябрь	11992	155.0	в 2.0 р.	75.1
декабрь	10934	137.5	171.7	88.7
2021				
январь	11960	118.5	147.4	86.2
февраль	11933	110.7	139.2	93.4
март	12864	92.0	112.2	83.1
апрель	15995	67.9	30.2	73.8
май	18108	56.2	18.4	82.8
июнь	18924	51.3	16.5	91.3
июль	19649	48.5	17.7	94.5
август	19520	48.9	18.6	100.8
сентябрь	15591	56.5	21.4	115.5
октябрь	15436	53.7	26.0	95.0
ноябрь	15404	51.6	33.3	96.1

Забастовок в январе-ноябре 2021 г. официально зарегистрировано не было.

3. ИНФЕКЦИОННЫЕ ЗАБОЛЕВАНИЯ

(по данным Роспотребнадзора)

На территории области в январе-ноябре 2021 г. по сравнению с соответствующим периодом 2020 г. снизился уровень заболеваемости населения по ряду инфекционных и паразитарных болезней, в их числе: геморрагическая лихорадка с почечным синдромом, грипп, клещевой вирусный энцефалит, гонококковая инфекция, хронические вирусные гепатиты, педикулез, острые гепатиты, болезнь, вызванная вирусом иммунодефицита человека, и бессимптомный инфекционный статус, вызванный вирусом иммунодефицита человека (ВИЧ).

Среди заболевших инфекционными болезнями в январе-ноябре 2021 г. дети в возрасте 0-17 лет составляли: ветряной оспой – 96.4 процента, педикулезом – 87.1, острыми кишечными инфекциями – 74.8, респираторно-вирусными инфекциями – 46.9 процента.

Заболеваемость населения отдельными инфекционными заболеваниями

	Ноябрь 2021, случаев	В % к		Январь- ноябрь 2021 в % к январю- ноябрю 2020	Справочно		
		ноябрю 2020	октябрю 2021		ноябрь 2020 в % к		Январь- ноябрь 2020 в % к январю- ноябрю 2019
					ноябрю 2019	октябрю 2020	
Кишечные инфекции							
Острые кишечные инфекции	260	99.2	131.3	117.7	45.5	93.6	59.2
из них:							
бактериальная дизентерия (шигеллез)	1	x	x	33.3	-	-	16.7
сальмонеллезные инфекции	3	60.0	75.0	87.7	31.3	50.0	65.3
Гепатиты							
Острые гепатиты	2	x	66.7	87.0	x	x	53.5
Некоторые инфекции, управляемые средствами специфической профилактики							
Краснуха	-	-	-	-	-	-	-
Коклюш	-	-	-	x	x	-	14.1
Острые респираторно-вирусные инфекции							
Острые инфекции верхних дыхательных путей	31043	77.9	81.6	108.3	138.7	119.5	95.2
Грипп	150	x	в 30.0 р.	16.8	x	-	125.7

	Ноябрь 2021, случаев	В % к		Январь- ноябрь 2021 в % к январю- ноябрю 2020	Справочно		
		ноябрю 2020	октябрю 2021		ноябрь 2020 в % к		Январь- ноябрь 2020 в % к январю- ноябрю 2019
					ноябрю 2019	октябрю 2020	
Социально значимые болезни							
Сифилис	26	130.0	162.5	131.9	133.3	181.8	86.6
Гонококковая инфекция	1	50.0	х	28.2	66.7	40.0	114.7
Туберкулез (впервые выявленный)	15	187.5	115.4	100.5	50.0	57.1	81.8
Болезнь, вызванная вирусом иммунодефицита человека и бессимптомный инфекционный статус, вызванный вирусом иммунодефицита человека (ВИЧ)	33	106.5	103.1	88.0	47.7	91.2	69.4
Педикулез	46	в 2.4 р.	112.2	77.4	16.0	39.6	59.1

VII. ДЕМОГРАФИЯ

По оценке, численность постоянного населения области с начала 2021 г. уменьшилась на 11310 человек и составила на 1 ноября 2021 г. 1230.1 тыс. человек.

Естественная убыль населения в январе-октябре 2021 г. увеличилась по сравнению с соответствующим периодом 2020 г. на 3928 человек.

**Компоненты изменения численности населения
в январе-октябре
(человек)**

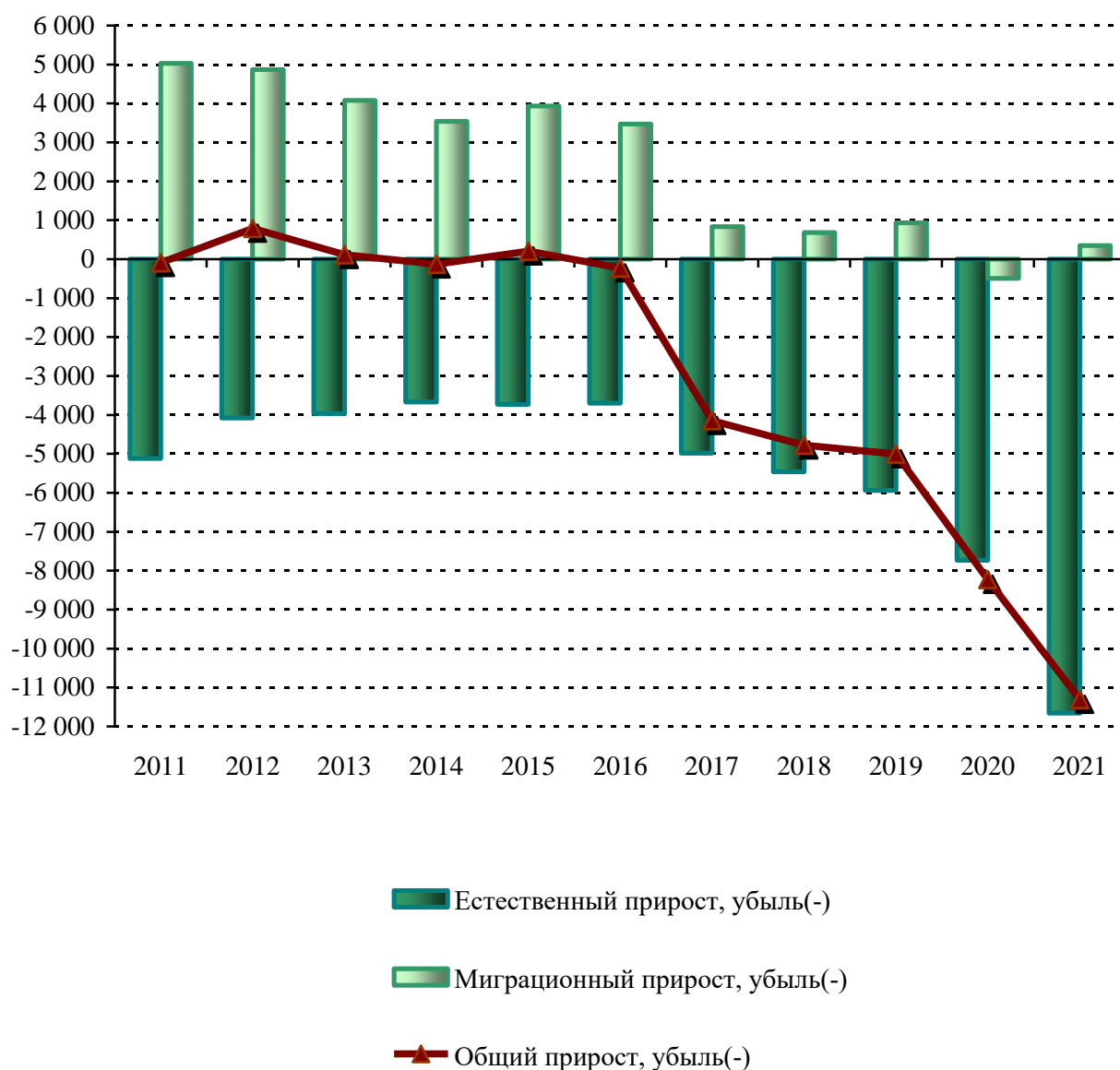

ОБЩАЯ ХАРАКТЕРИСТИКА ВОСПРОИЗВОДСТВА НАСЕЛЕНИЯ

Показатели естественного движения населения

	Январь-октябрь					
	Человек			На 1000 человек населения		
	2021	2020	прирост, снижение (-)	2021	2020	2021 в % к 2020
Родившихся	8494	8790	-296	8.3	8.4	98.8
Умерших	20153	16521	3632	19.6	15.9	123.3
в том числе в возрасте до 1 года	32	32	-	3.7 ¹⁾	3.5 ¹⁾	105.7
Естественная убыль	-11659	-7731	x	-11.3	-7.5	150.7
Браков	7029	5633	1396	6.8	5.4	125.9
Разводов	4717	3662	1055	4.6	3.5	131.4

¹⁾ На 1000 родившихся живыми.

Число родившихся и умерших в январе-октябре (человек)

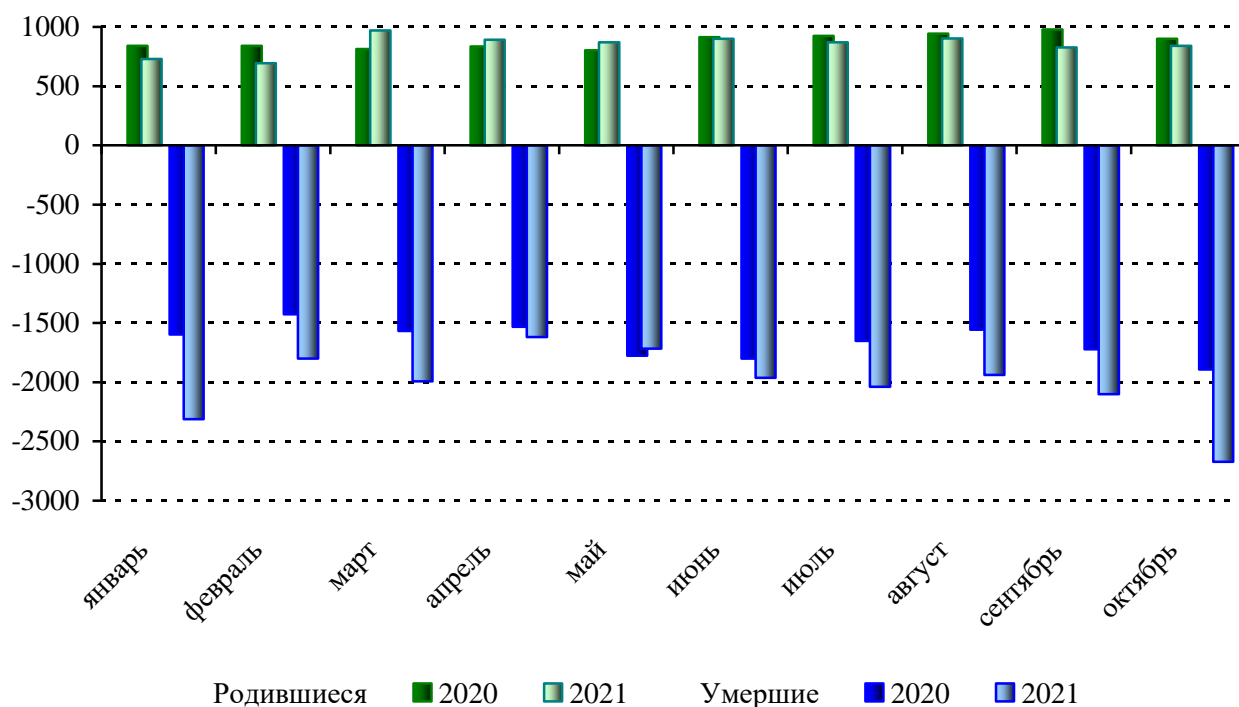

ОБЩАЯ ХАРАКТЕРИСТИКА МИГРАЦИОННОЙ СИТУАЦИИ

За январь-октябрь 2021 г. число мигрантов внутри области уменьшилось по сравнению с соответствующим периодом предыдущего года на 430 человек, или на 3.3 процента. Миграционная убыль населения области в январе-октябре 2020 г. сменилась на прирост в соответствующем периоде текущего года, что произошло в результате смены оттока на приток в обмене населением области с государствами-участниками СНГ.

Общие итоги миграции (человек)

	Январь-октябрь 2021			<u>Справочно</u> январь-октябрь 2020		
	число прибыв- ших	число выбыв- ших	мигра- ционный прирост, убыль (-)	число прибыв- ших	число выбыв- ших	мигра- ционный прирост, убыль (-)
Миграция – всего	25055	24706	349	26298	26793	-495
в том числе:						
внутриобластная	12428	12428	-	12858	12858	-
с регионами России	10259	10902	-643	11238	11596	-358
с государствами- участниками СНГ	2212	1262	950	2054	2198	-144
с другими зарубежными странами	156	114	42	148	141	7

Миграционная убыль населения области с государствами-участниками СНГ в январе-октябре 2020 г. сменилась приростом в аналогичном периоде 2021 г., при этом отрицательное сальдо отмечалось в обмене населением лишь с Украиной. Отрицательное сальдо, зарегистрированное в обмене населением с Арменией, Беларусью, Казахстаном и Узбекистаном в январе-октябре 2020 г. сменилось на положительное в аналогичном периоде 2021 г. За десять месяцев 2021 г. наибольший приток населения области за счет государств-участников СНГ обеспечили мигранты из Таджикистана (38.6%).

В миграционном обмене с другими зарубежными странами в январе-октябре 2021 г. наибольший удельный вес среди прибывших и выбывших составляли мигранты из Грузии (39.1% и 34.2% соответственно).

Международная миграция (человек)

	Январь-октябрь 2021			Справочно январь-октябрь 2020		
	число прибыв- ших	число выбыв- ших	мигра- ционный прирост, убыль (-)	число прибыв- ших	число выбыв- ших	мигра- ционный прирост, убыль (-)
Всего	2368	1376	992	2202	2339	-137
в том числе:						
с государствами- участниками СНГ	2212	1262	950	2054	2198	-144
Азербайджан	191	89	102	157	154	3
Армения	340	162	178	321	357	-36
Беларусь	73	31	42	32	44	-12
Казахстан	118	57	61	114	135	-21
Киргизия	142	31	111	96	95	1
Республика Молдова	120	77	43	100	90	10
Таджикистан	596	229	367	480	364	116
Туркмения	42	15	27	38	21	17
Узбекистан	166	124	42	187	256	-69
Украина	424	447	-23	529	682	-153
с другими зарубежными странами	156	114	42	148	141	7
Болгария	3	2	1	5	4	1
Германия	9	7	2	5	11	-6
Грузия	61	39	22	35	51	-16
Израиль	1	3	-2	1	2	-1
Италия	6	-	6	6	2	4
Китай	-	1	-1	-	2	-2
Латвия	7	9	-2	4	8	-4
Литва	1	2	-1	4	9	-5
Сирия	6	6	-	14	3	11
США	3	1	2	13	1	12
Турция	10	2	8	10	9	1
Франция	2	5	-3	8	-	8
Эстония	5	6	-1	2	8	-6
другие страны	42	31	11	41	31	10

VIII. МЕЖРЕГИОНАЛЬНЫЕ СРАВНЕНИЯ

ОСНОВНЫЕ СОЦИАЛЬНО-ЭКОНОМИЧЕСКИЕ ПОКАЗАТЕЛИ ОБЛАСТЕЙ ЦЕНТРАЛЬНОГО ФЕДЕРАЛЬНОГО ОКРУГА РОССИЙСКОЙ ФЕДЕРАЦИИ В ЯНВАРЕ-НОЯБРЕ 2021 Г.

(по данным Федеральной службы государственной статистики;
в процентах к январю-ноябрю 2020 г.)

	Индекс промышленного производства ¹⁾	Производство продуктов животноводства в сельскохозяйственных организациях		
		скот и птица на убой (в живом весе)	молоко	яйца (куриные)
Российская Федерация	105.2	100.6	101.4	100.7
Центральный федеральный округ	119.0	100.3	103.4	102.2
в том числе области:				
Белгородская	102.9	100.4	102.7	100.7
Брянская	107.0	108.6	96.5	... ²⁾
Владимирская	106.2	102.4	107.4	98.9
Воронежская	103.6	111.8	107.1	99.0
Ивановская	105.1	122.5	96.1	108.2
Калужская	107.0	96.9	109.5	96.0
Костромская	113.2	102.4	97.4	101.9
Курская	112.1	93.8	109.2	... ²⁾
Липецкая	104.7	95.5	101.2	106.3
Московская	116.3	103.9	100.7	108.8
Орловская	112.7	116.9	102.5	... ²⁾
Рязанская	108.5	99.0	109.7	... ²⁾
Смоленская	108.5	64.6	91.6	... ²⁾
Тамбовская	101.4	98.6	100.6	102.0
Тверская	105.4	82.8	96.2	100.1
Тульская	107.3	104.3	101.3	145.2
Ярославская	105.3	94.2	97.7	91.4

Продолжение

	Объем работ, выполненных по виду деятельности “Строительство”	Строительство жилых домов ⁴⁾	Оборот розничной торговли ⁵⁾	Объем платных услуг населению ⁵⁾	Среднемесячная номинальная начисленная заработная плата ⁶⁾	Численность зарегистрированных безработных ⁷⁾
Российская Федерация	105.5³⁾	125.4	107.5	118.1	109.2	25.4
Центральный федеральный округ	102.4	128.4	109.4	126.9	110.1	25.2
в том числе области:						
Белгородская	81.1	98.8	100.6	107.8	109.1	33.9
Брянская	109.8	122.0	105.1	118.0	110.3	34.8
Владимирская	112.6	137.3	106.5	109.7	109.9	21.6
Воронежская	60.7	116.6	106.9	110.1	109.2	32.6
Ивановская	164.0	116.2	106.9	108.9	108.7	16.9
Калужская	91.8	100.4	102.4	116.1	109.7	31.4
Костромская	108.7	137.0	110.3	105.7	109.3	16.0
Курская	119.4	108.9	104.6	106.6	110.0	22.0
Липецкая	81.3	104.2	105.1	108.9	108.1	41.1
Московская	89.3	128.9	112.5	128.1	110.1	21.0
Орловская	71.8	91.4	104.6	109.2	108.7	33.8
Рязанская	113.8	107.5	103.1	113.7	108.8	25.0
Смоленская	104.2	120.5	105.7	114.3	108.7	26.8
Тамбовская	103.7	102.4	102.4	103.9	106.4	44.8
Тверская	97.3	98.4	106.5	110.2	107.8	19.6
Тульская	107.1	148.0	109.9	108.6	108.9	24.9
Ярославская	144.3	105.7	110.8	111.4	108.6	40.7

¹⁾ По видам деятельности “Добыча полезных ископаемых”, “Обрабатывающие производства”, “Обеспечение электрической энергией, газом и паром; кондиционирование воздуха”, “Водоснабжение; водоотведение, организация сбора и утилизации отходов, деятельность по ликвидации загрязнений”.

²⁾ Данные не публикуются в целях обеспечения конфиденциальности первичных статистических данных, полученных от организаций, в соответствии с Федеральным законом от 29.11.2007 № 282-ФЗ “Об официальном статистическом учете и системе государственной статистики в Российской Федерации” (ст. 4 п. 5; ст. 9 п. 1)”.

³⁾ Сводные итоги по Российской Федерации включают уточнение на федеральном уровне объемов работ, не наблюдаемых прямыми статистическими методами без распределения по субъектам Российской Федерации.

⁴⁾ Относительные показатели рассчитаны с учетом жилых домов, построенных на земельных участках, предназначенных для ведения садоводства.

⁵⁾ В сопоставимых ценах.

⁶⁾ Январь-октябрь 2021 г. в % к январю-октябрю 2020 г.

⁷⁾ Ноябрь 2021 г. в % к ноябрю 2020 г.

**ИНДЕКСЫ ПОТРЕБИТЕЛЬСКИХ ЦЕН
В ОБЛАСТЯХ ЦЕНТРАЛЬНОГО ФЕДЕРАЛЬНОГО ОКРУГА
РОССИЙСКОЙ ФЕДЕРАЦИИ
В НОЯБРЕ 2021 Г.
(в процентах к декабрю 2020 г.)**

	Товары и услуги	в том числе		
		продоволь- ственные товары	непродоволь- ственные товары	услуги
Российская Федерация	107.5	109.1	107.9	104.7
Центральный федеральный округ	107.5	108.8	108.1	105.1
в том числе области:				
Белгородская	108.4	111.5	108.0	103.7
Брянская	108.0	109.7	108.4	104.1
Владимирская	108.2	110.2	108.5	104.4
Воронежская	108.5	111.1	110.1	103.0
Ивановская	108.9	110.5	109.6	105.1
Калужская	108.1	109.2	109.4	104.1
Костромская	107.9	109.3	108.8	103.8
Курская	109.0	111.3	109.0	104.3
Липецкая	108.5	110.4	108.7	104.9
Московская	109.0	108.9	111.3	106.3
Орловская	108.1	109.8	108.9	104.2
Рязанская	108.0	110.7	108.3	102.5
Смоленская	107.6	109.9	106.6	103.6
Тамбовская	109.2	112.1	110.1	103.4
Тверская	108.5	111.0	108.6	103.9
Тульская	107.8	111.1	105.7	104.7
Ярославская	108.2	108.4	110.4	105.3

**ИНДЕКСЫ ЦЕН (ТАРИФОВ) ПРОИЗВОДИТЕЛЕЙ
В ОБЛАСТЯХ ЦЕНТРАЛЬНОГО ФЕДЕРАЛЬНОГО ОКРУГА
РОССИЙСКОЙ ФЕДЕРАЦИИ
В НОЯБРЕ 2021 Г.
(в процентах к декабрю 2020 г.)**

	Промыш- ленных товаров	На реализо- ванную сельско- хозяйственную продукцию	Сводный индекс цен на продукцию (затраты, услуги) инвести- ционного назначения	Тарифы на грузовые перевозки
Российская Федерация	127.5	113.3	106.9	104.7
Центральный федеральный округ	114.1	115.5	107.4	102.2
в том числе области:				
Белгородская	120.9	118.5	107.6	113.3
Брянская	114.9	129.0	108.1	103.6
Владимирская	116.6	109.1	108.7	101.6
Воронежская	111.5	110.3	109.1	103.5
Ивановская	115.0	122.3	106.6	126.6
Калужская	114.6	114.9	103.7	100.4
Костромская	122.0	133.8	107.6	102.7
Курская	118.2	117.0	108.8	108.8
Липецкая	123.4	113.5	105.7	102.3
Московская	109.0	112.2	105.4	99.7
Орловская	116.3	116.5	107.3	101.2
Рязанская	116.5	113.6	108.6	102.2
Смоленская	121.4	121.3	105.2	91.6
Тамбовская	117.6	111.5	106.1	100.6
Тверская	116.7	126.0	104.5	111.1
Тульская	115.9	108.4	106.7	100.8
Ярославская	113.2	104.5	106.8	103.6

Временно исполняющий
обязанности руководителя

С.И. Чиркун

МЕТОДОЛОГИЧЕСКИЕ ПОЯСНЕНИЯ

Промышленное производство

Оборот организаций включает стоимость отгруженных товаров собственного производства, выполненных работ и услуг собственными силами, а также выручку от продажи приобретенных на стороне товаров (без налога на добавленную стоимость, акцизов и аналогичных обязательных платежей).

Объем отгруженных товаров собственного производства представляет собой стоимость товаров, которые произведены юридическим лицом и фактически отгружены в отчетном периоде или отпущены им в порядке продажи, а также прямого обмена на сторону (другим юридическим и физическим лицам), независимо от того, поступили деньги на счет продавца или нет.

Данные по этому показателю представляют совокупность организаций с соответствующим основным видом деятельности и отражают коммерческую деятельность организаций.

Оборот организаций розничной торговли включает выручку от продажи товаров, приобретенных в целях перепродажи (за минусом НДС, налога с продаж и аналогичных обязательных платежей), стоимость отгруженных (переданных) товаров собственного производства, выручку от других видов деятельности (доход от сдачи в аренду зданий, складских и торговых площадей, транспортных средств и оборудования и т.п.). Не включаются в оборот доходы от продажи собственных основных средств, нематериальных активов, валютных ценностей, ценных бумаг.

Оборот организаций оптовой торговли включает выручку от продажи товаров, приобретенных в целях перепродажи (за минусом НДС, налога с продаж и аналогичных обязательных платежей), выручку от реализации посреднических услуг (сумму вознаграждений комиссионеров (поверенных, агентов) за минусом НДС), стоимость отгруженных (переданных) товаров собственного производства, выручку от других видов деятельности (доход от сдачи в аренду зданий, складских и торговых площадей, транспортных средств и оборудования и т.п.). Не включаются в оборот доходы от продажи собственных основных средств, нематериальных активов, валютных ценностей, ценных бумаг.

Индекс производства – относительный показатель, характеризующий изменение масштабов производства в сравниваемых периодах. Различают индивидуальные и сводные индексы производства. Индивидуальные индексы отражают изменение выпуска одного продукта и исчисляются как отношение объемов производства данного вида продукта в натурально-вещественном выражении в сравниваемых периодах. Сводный индекс производства характеризует совокупные изменения производства всех видов продукции и отражает изменение создаваемой в процессе производства стоимости в результате изменения только физического объема производимой продукции. Для исчисления сводного индекса производства индивидуальные индексы по конкретным видам продукции поэтапно агрегируются в индексы по видам деятельности, подгруппам, группам, подклассам, классам, подразделам и разделам ОКВЭД2.

Индекс промышленного производства – агрегированный индекс производства по видам деятельности “Добыча полезных ископаемых”, “Обработывающие производства”, “Обеспечение электрической энергией, газом и паром; кондиционирование воздуха”, “Водоснабжение; водоотведение, организация сбора и утилизации отходов, деятельность по ликвидации загрязнений” исчисляется

на основе данных о динамике производства важнейших товаров-представителей (в натуральном или стоимостном выражении). В качестве весов используется структура валовой добавленной стоимости по видам экономической деятельности 2018 базисного года.

Объем отгруженных товаров собственного производства, выполненных работ и услуг собственными силами – стоимость отгруженных или отпущенных в порядке продажи, а также прямого обмена (по договору мены) всех товаров собственного производства, работ и услуг, выполненных (оказанных) собственными силами.

Объем отгруженных товаров представляет собой стоимость товаров, которые произведены данным юридическим лицом и фактически отгружены (переданы) в отчетном периоде на сторону (другим юридическим и физическим лицам), включая товары, сданные по акту заказчику на месте, независимо от того, поступили деньги на счет продавца или нет.

Объем работ и услуг, выполненных собственными силами, представляет собой стоимость работ и услуг, оказанных (выполненных) организацией другим юридическим и физическим лицам. Данные приводятся в фактических отпускных ценах без налога на добавленную стоимость, акцизов и аналогичных обязательных платежей.

Группировки по видам деятельности представляют собой совокупность соответствующих фактических видов деятельности, осуществляемых организациями, независимо от их основного вида деятельности.

Сельское хозяйство

В соответствии с Федеральным планом статистических работ, утвержденным распоряжением Правительства РФ от 6 мая 2008 г. № 671-р (с учетом изменений, внесенных постановлением Правительства РФ от 20 декабря 2019 г. № 3105-р), срок предоставления (распространения) официальной статистической информации пользователям в разделе “Сельское хозяйство, охота и лесное хозяйство” по показателю “Индекс производства продукции” ежеквартально 7 февраля, 7 мая, 1 августа, 5 ноября.

Продукция сельского хозяйства представляет собой сумму продукции растениеводства и продукции животноводства, произведенную за отчетный год всеми сельскохозяйственными производителями (сельскохозяйственными организациями, крестьянскими (фермерскими) хозяйствами и индивидуальными предпринимателями, хозяйствами населения), в стоимостной оценке в фактически действовавших ценах.

Продукция растениеводства включает стоимость сырых продуктов, полученных от урожая отчетного года – зерновых, зернобобовых культур и семян масличных культур, овощей и культур бахчевых, корнеплодных и клубнеплодных культур, грибов и трюфелей, табака необработанного, культур волокнистых прядильных, соломы и кормовых культур, цветов срезанных и бутонов цветочных, семян цветочных культур, семян и другого семенного материала кормовых корнеплодов, семян однолетних и многолетних трав, многолетних культур прочих, а также изменение стоимости незавершенного производства в растениеводстве от начала к концу года (посадка и выращивание до плодоношения сельскохозяйственных культур и многолетних насаждений).

Продукция животноводства включает стоимость сырых продуктов, полученных в результате выращивания и хозяйственного использования

сельскохозяйственных животных и птицы (молока, шерсти, яиц, и прочих продуктов животного происхождения), стоимость выращивания (приплода, прироста, привеса) скота и птицы за год, стоимость продукции пчеловодства.

Индекс производства продукции сельского хозяйства – относительный показатель, характеризующий изменение объема производства сельскохозяйственной продукции в сравниваемых периодах.

Индекс производства продукции сельского хозяйства – агрегированный индекс производства продукции растениеводства и животноводства. Для исчисления индекса производства продукции сельского хозяйства к соответствующему периоду предыдущего года используется показатель ее объема в сопоставимых ценах предыдущего года.

Данные о посевных площадях и валовом сборе сельскохозяйственных культур, поголовье сельскохозяйственных животных и производстве продуктов животноводства, а также о реализации основных продуктов сельского хозяйства определяются: по сельскохозяйственным организациям, не относящимся к субъектам малого предпринимательства, по данным сплошного федерального статистического наблюдения, по хозяйствам населения и субъектам малого предпринимательства, включая крестьянские (фермерские) хозяйства путем организации выборочных обследований, а также периодически проводимых сельскохозяйственных переписей.

Посевные площади – часть пашни, занятая под посевы сельскохозяйственных культур.

Валовой сбор сельскохозяйственных культур включает в себя объем собранной продукции, как с основных, так и с повторных и междурядных посевов в сельскохозяйственных организациях, крестьянских (фермерских) хозяйствах, у индивидуальных предпринимателей и в хозяйствах населения.

Урожайность сельскохозяйственных культур характеризует средний сбор сельскохозяйственной продукции с единицы убранный площади.

Производство скота и птицы на убой (в живом весе) включает проданные сельхозпроизводителями скот и птицу для забоя на мясо, а также забитые в сельскохозяйственных организациях, крестьянских (фермерских) хозяйствах, у индивидуальных предпринимателей, в хозяйствах населения.

Производство молока характеризуется фактически надоем сырым коровьим, козьим и кобыльим молоком, независимо от того, было ли оно реализовано или потреблено в хозяйстве на выпойку молодняка. Молоко, высосанное молодняком при подсосном его содержании, в продукцию не включается и не учитывается при определении средних удоев. При расчете **среднего годового надоя молока на одну корову** производство молока, полученного от коров молочного стада, делится на их среднее поголовье.

Производство яиц включает их сбор от всех видов сельскохозяйственной птицы, в том числе и яйца, использованные на воспроизводство птицы (инкубация и др.).

Строительство

Объем работ, выполненных по виду деятельности “Строительство” – это строительные работы, выполненные организациями собственными силами на основании договоров и (или) контрактов, заключаемых с заказчиками, а также работы, выполненные хозяйственным способом. В стоимость этих работ включаются

работы по строительству новых объектов, капитальному и текущему ремонту, реконструкции жилых и нежилых зданий и инженерных сооружений.

Данные приводятся с учетом объемов, выполненных субъектами малого предпринимательства, и объема работ, не наблюдаемых прямыми статистическими методами в строительстве.

Индекс физического объема работ, выполненных по виду деятельности “Строительство”, рассчитан в сопоставимых ценах. В качестве сопоставимых цен приняты среднегодовые цены предыдущего года.

К зданиям относится строительная система, состоящая из несущих и ограждающих или совмещенных (несущих и ограждающих) конструкций, образующих надземный замкнутый объем, предназначенный для проживания или пребывания людей в зависимости от функционального назначения и для выполнения различного вида производственных процессов.

Общий строительный объем зданий определяется как сумма строительного объема выше отметки плюс минус 0.00 (надземная часть) и ниже этой отметки (подземная часть). Строительный объем надземной и подземной частей здания определяется в пределах ограничивающих поверхностей, проветриваемых подполий под зданиями, проектируемыми для строительства на вечномёрзлых грунтах.

Общая площадь здания определяется как сумма площадей всех этажей здания (включая технические, мансардные, цокольные и подвальные), измеренных в пределах внутренних поверхностей наружных стен, а также площадей балконов и лоджий. Площади помещений определяются по их размерам, измеряемым между отделанными поверхностями стен и перегородок в уровне пола. Общий строительный объем и площадь жилых зданий определяется в соответствии со СНиП 31-01-2003.

Здания **нежилого назначения** распределены, исходя из целей их использования.

Ввод в действие производственных мощностей и объектов социально-культурной сферы – показатели мощности (производительности, вместимости, пропускной способности, площади, протяженности и т.д.), созданной в результате осуществления инвестиций в основной капитал.

Число построенных квартир – количество квартир в законченных строительством жилых домах квартирного, гостиничного типа и общежитиях, квартир в нежилых зданиях, а также в построенных населением индивидуальных жилых домах.

Общая площадь жилых помещений во введенных в эксплуатацию жилых и нежилых зданиях, жилых домах определяется как сумма площадей всех частей жилых помещений, включая площадь помещений вспомогательного использования, предназначенных для удовлетворения гражданами бытовых и иных нужд, связанных с их проживанием в жилом помещении, площадей лоджий, балконов, веранд, террас, подсчитываемых с соответствующими понижающими коэффициентами, а также жилых и подсобных помещений в построенных населением индивидуальных жилых домах. К помещениям вспомогательного использования относятся кухни, передние, холлы, внутриквартирные коридоры, ванны или душевые, туалеты, кладовые или хозяйственные встроенные шкафы. В домах-интернатах для престарелых и инвалидов, ветеранов, специальных домах для одиноких престарелых, детских домах к подсобным помещениям относятся столовые, буфеты, клубы, читальни, спортивные залы, приемные пункты бытового обслуживания и медицинского обслуживания.

Транспорт

Перевезено грузов автомобильным транспортом (объем перевозок грузов) – количество грузов в тоннах, перевезенных автомобильным транспортом организаций всех видов экономической деятельности, включая оценку индивидуальных предпринимателей – владельцев грузовых автомобилей, осуществляющих коммерческие перевозки грузов.

Грузооборот автомобильного транспорта – объем работы автомобильного транспорта организаций всех видов экономической деятельности по перевозкам грузов, включая предпринимателей (физических лиц). Единицей измерения является тонно-километр, т.е. перемещение 1 тонны груза на 1 километр. Исчисляется суммированием произведений массы перевезенных грузов каждой перевозки в тоннах на расстояние перевозки в километрах.

Розничная торговля

Оборот розничной торговли – выручка от продажи товаров населению для личного потребления или использования в домашнем хозяйстве за наличный расчет или оплаченных по кредитным карточкам, расчетным чекам банков, по перечислениям со счетов вкладчиков, по поручению физического лица без открытия счета, посредством платежных карт (электронных денег).

Стоимость товаров, проданных (отпущенных) отдельным категориям населения со скидкой, или полностью оплаченных органами социальной защиты, включается в оборот розничной торговли в полном объеме. В оборот розничной торговли не включается стоимость товаров, проданных (отпущенных) из розничной торговой сети юридическим лицам (в том числе организациям социальной сферы, спецпотребителям и т.п.) и индивидуальным предпринимателям, и оборот общественного питания.

Оборот розничной торговли включает данные как по организациям, для которых эта деятельность является основной, так и по организациям других видов деятельности, осуществляющим продажу товаров населению через собственные торговые заведения, или с оплатой через свою кассу. Оборот розничной торговли также включает стоимость товаров, проданных населению индивидуальными предпринимателями и физическими лицами на розничных рынках и ярмарках.

Оборот розничной торговли формируется по данным сплошного федерального статистического наблюдения за организациями, не относящимися к субъектам малого предпринимательства, которое проводится с месячной периодичностью, ежеквартальных выборочных обследований малых предприятий розничной торговли (за исключением микропредприятий) и розничных рынков и ярмарок, а также ежегодных выборочных обследований индивидуальных предпринимателей и микропредприятий с распространением полученных данных на генеральную совокупность объектов наблюдения.

Оборот розничной торговли приводится в фактических продажных ценах, включающих торговую наценку, налог на добавленную стоимость и аналогичные обязательные платежи.

Динамика оборота розничной торговли определяется путем сопоставления величины оборота в сравниваемых периодах в сопоставимых ценах.

Под **торговой сетью**, в соответствии с п. 8 статьи 2 Федерального закона от 28.12.2009 № 381-ФЗ “Об основах государственного регулирования торговой

деятельности в Российской Федерации”, понимается совокупность двух и более торговых объектов, которые принадлежат на законном основании хозяйствующему субъекту или нескольким хозяйствующим субъектам, входящим в одну группу лиц в соответствии с Федеральным законом “О защите конкуренции”, или совокупность двух и более торговых объектов, которые используются под единым коммерческим обозначением или иным средством индивидуализации.

Оборот общественного питания – выручка от продажи собственной кулинарной продукции и покупных товаров без кулинарной обработки населению для потребления, главным образом, на месте, а также организациям и индивидуальным предпринимателям для организации питания различных контингентов населения.

В оборот общественного питания включается стоимость кулинарной продукции и покупных товаров, отпущенных: работникам организаций с последующим удержанием из заработной платы; на дом по заказам населения; на рабочие места по заказам организаций и индивидуальных предпринимателей; транспортным организациям в пути следования сухопутного, воздушного, водного транспорта; для обслуживания приемов, банкетов и т.п.; организациями общественного питания организациям социальной сферы (школам, больницам, санаториям, домам престарелых и т.п.) в объеме фактической стоимости питания; по абонеентам, талонам и т.п. в объеме фактической стоимости питания; стоимость питания в учебных учреждениях, в том числе предоставляемого для отдельных категорий учащихся на льготной основе за счет средств бюджета, включается в объеме фактической стоимости питания.

Оборот общественного питания включает данные как по организациям, для которых эта деятельность является основной, так и по организациям других видов деятельности, осуществляющим продажу кулинарной продукции и покупных товаров для потребления через собственные заведения общественного питания.

Оборот общественного питания формируется по данным сплошного федерального статистического наблюдения за организациями, не относящимися к субъектам малого предпринимательства, которое проводится с месячной периодичностью, ежеквартального выборочного обследования малых предприятий (за исключением микропредприятий), а также ежегодных выборочных обследований индивидуальных предпринимателей и микропредприятий с распространением полученных данных на генеральную совокупность объектов наблюдения.

Оборот общественного питания приводится в фактических продажных ценах, включающих наценку общественного питания, налог на добавленную стоимость и аналогичные обязательные платежи.

Динамика оборота общественного питания определяется путем сопоставления величины оборота в сравниваемых периодах в сопоставимых ценах.

В соответствии с требованиями системы национальных счетов оборот розничной торговли и оборот общественного питания организаций досчитываются на объемы деятельности, не наблюдаемой прямыми статистическими методами.

Рынок платных услуг населению

Объем платных услуг населению представляет собой денежный эквивалент объема услуг, оказанных резидентами российской экономики (юридическими лицами и физическими лицами, осуществляющими предпринимательскую деятельность без образования юридического лица (индивидуальными предпринимателями)) гражданам Российской Федерации, а также гражданам других государств

(нерезидентам), потребляющим те или иные услуги на территории Российской Федерации. Этот показатель формируется в соответствии с методологией формирования официальной статистической информации об объеме платных услуг населению в разрезе видов услуг, утвержденной приказом Росстата от 29.09.2017 № 643 на основании данных форм федерального статистического наблюдения и оценки ненаблюдаемой деятельности на рынке услуг.

Данные об объеме платных услуг населению в распределении по видам приведены в соответствии с Общероссийским классификатором продукции по видам экономической деятельности. Динамика объема платных услуг населению определяется путем сопоставления величины объема в сравниваемых периодах в сопоставимых ценах.

Оптовая торговля

Оборот оптовой торговли – выручка от реализации товаров, приобретенных ранее на стороне в целях перепродажи юридическим лицам и индивидуальным предпринимателям для профессионального использования (переработки или дальнейшей продажи).

Оборот оптовой торговли приводится в фактических продажных ценах, включающих торговую наценку, налог на добавленную стоимость, акциз, экспортную пошлину, таможенные сборы и аналогичные обязательные платежи. Сумма вознаграждения комиссионеров (поверенных, агентов) отражается по фактической стоимости, включая НДС.

Оборот оптовой торговли включает данные по организациям с основным видом экономической деятельности “оптовая торговля, включая торговлю через агентов, кроме торговли автотранспортными средствами и мотоциклами” и по организациям других видов деятельности, осуществляющих оптовую торговлю.

Оборот оптовой торговли формируется по данным сплошного федерального статистического наблюдения за организациями (предприятиями), не относящимися к субъектам малого предпринимательства, выборочного обследования малых предприятий оптовой торговли (кроме микропредприятий), которые проводятся с месячной периодичностью, а также ежегодных выборочных обследований микропредприятий и индивидуальных предпринимателей с распространением полученных по выборочным обследованиям данных на генеральную совокупность объектов наблюдения.

Кроме того, в соответствии с требованиями системы национальных счетов, оборот оптовой торговли досчитывается на объемы деятельности, не наблюдаемой прямыми статистическими методами.

Динамика оборота оптовой торговли определяется путем сопоставления величины оборота в сравниваемых периодах в сопоставимых ценах.

Динамика оборота оптовой торговли формируется с учетом индекса-дефлятора, при расчете которого используется годовая структура оборота оптовой торговли, индексы потребительских цен на отдельные виды товаров, индексы цен производителей промышленных товаров, индексы цен на приобретенные организациями отдельные виды товаров, индекс цен приобретения отдельных видов зерна.

Объемы оборота оптовой торговли ежеквартально уточняются по результатам выборочного обследования малых предприятий (кроме микропредприятий). Ежегодно (в марте текущего года) по данным годовых форм федерального статистического наблюдения уточняются объемы оборота оптовой торговли за все периоды предыдущего года, его динамика и годовая структура. При уточнении динамики оборота оптовой торговли используется индекс-дефлятор, откорректированный с учетом обновленной годовой структуры оборота оптовой торговли.

Внешняя торговля

Информация о внешней торговле товарами представлена **на основе данных ФТС России.**

Внешнеторговый оборот – сумма экспорта и импорта.

Экспорт – вывоз товаров с территории Российской Федерации без обязательства об обратном ввозе. Экспорт включает вывоз из страны товаров отечественного производства, а также реэкспорт товаров. К товарам отечественного производства относятся также товары иностранного происхождения, ввезенные в страну и подвергшиеся существенной переработке, изменяющей основные качественные или технические характеристики товаров. К реэкспортным товарам относятся товары, ранее ввезенные на территорию Российской Федерации, а затем вывезенные с этой территории без уплаты таможенных пошлин, налогов и без применения к товарам запретов и ограничений экономического характера.

Импорт – ввоз товаров на территорию Российской Федерации без обязательства об обратном вывозе. В импорт включаются ввезенные товары, предназначенные для потребления в экономике страны и товары, ввозимые на территорию государства в соответствии с режимом реимпорта. К реимпортным товарам относятся товары, ранее вывезенные с территории Российской Федерации, а затем ввезенные на эту территорию без уплаты таможенных пошлин, налогов и без применения к товарам запретов и ограничений экономического характера.

Сальдо торгового баланса – разница между экспортом и импортом. Положительное сальдо – экспорт превышает импорт, отрицательное сальдо (ставится знак “минус”) – импорт превышает экспорт.

Характеристика хозяйствующих субъектов

Статистический учет организаций и индивидуальных предпринимателей осуществляется органами государственной статистики с 1992 г. на основе сведений об их государственной регистрации. В соответствии с постановлением Правительства Российской Федерации от 17.05.2002 № 319 государственную регистрацию юридических лиц и индивидуальных предпринимателей осуществляют территориальные органы ФНС России.

Группировка хозяйствующих субъектов осуществляется по коду вида деятельности Общероссийского классификатора видов экономической деятельности (ОКВЭД2), заявленному организациями и индивидуальными предпринимателями при государственной регистрации в качестве основного вида деятельности.

Демография организаций

Коэффициент рождаемости организаций – отношение количества зарегистрированных за отчетный период организаций к среднему количеству организаций, учтенных в Статрегистре Росстата, выраженное в промилле.

Коэффициент официальной ликвидации организаций - отношение количества официально ликвидированных за отчетный период организаций к среднему количеству организаций, учтенных в Статрегистре Росстата, выраженное в промилле.

Малые предприятия

Условия отнесения к малым предприятиям определены статьей 4 Федерального закона от 24 июля 2007 г. № 209-ФЗ “О развитии малого и среднего предпринимательства в Российской Федерации”.

В разделе приводятся данные по малым предприятиям – юридическим лицам с численностью работников до 100 человек включительно и с предельным значением дохода, полученного от осуществления предпринимательской деятельности за предшествующий календарный год, до 800 млн рублей.

Порядок осуществления выборочных обследований малых предприятий установлен постановлением Правительства Российской Федерации от 16 февраля 2008 г. № 79 “О порядке проведения выборочных статистических наблюдений за деятельностью субъектов малого и среднего предпринимательства”.

Инвестиции

Финансовые вложения организаций – инвестиции организации в государственные и муниципальные ценные бумаги, ценные бумаги других организаций, в том числе долговые ценные бумаги, в которых дата и стоимость погашения определена (облигации, векселя); вклады в уставные (складочные) капиталы других организаций (в том числе дочерних и зависимых хозяйственных обществ); предоставленные другим организациям займы, депозитные вклады в кредитных организациях, дебиторская задолженность, приобретенная на основании уступки права требования, вклады организации-товарища по договору простого товарищества и пр.).

Накопленные финансовые вложения – объем накопленных финансовых вложений, произведенных юридическим лицом с начала их вложения с учетом их изъятия и выбытия в отчетном периоде.

Финансовые вложения, осуществленные организацией, в зависимости от срока погашения займов и кредитов подразделяются на долгосрочные и краткосрочные.

Долгосрочные финансовые вложения – вложения, осуществленные на срок более одного года с намерением получения доходов (дивидендов): инвестиции организаций в доходные активы (ценные бумаги) других организаций, уставные (складочные капиталы) других организаций, созданных на территории Российской Федерации или за ее пределами, государственные ценные бумаги (облигации и другие долговые обязательства) и т.п., а также предоставленные организацией другим организациям займы.

Краткосрочные финансовые вложения – вложения на срок не более одного года, осуществленные с намерением получения доходов (дивидендов): в дочерние и зависимые организации, инвестиции организации в ценные бумаги других организаций, государственные ценные бумаги и т.п., а также предоставленные другим организациям займы на срок не более одного года и пр.

Инвестиции в нефинансовые активы включают инвестиции в основной капитал и инвестиции в произведенные нефинансовые активы.

Инвестиции в основной капитал – совокупность затрат, направленных на строительство, реконструкцию (включая расширение и модернизацию) объектов, которые приводят к увеличению их первоначальной стоимости и повышению полезного эффекта использования, приобретение машин, оборудования, транспортных средств, производственного и хозяйственного инвентаря, бухгалтерский учет которых осуществляется в порядке, установленном для учета вложений во внеоборотные активы, инвестиции в объекты интеллектуальной собственности; культивируемые биологические ресурсы.

В инвестициях в основной капитал также учитываются затраты, осуществленные за счет денежных средств граждан и юридических лиц, привлеченных организациями-застройщиками для долевого строительства.

Затраты на приобретение зданий, сооружений, машин, оборудования, транспортных средств, производственного и хозяйственного инвентаря, числившихся ранее в основных фондах (средствах) у других организаций, а также объектов, не завершённых строительством, отражаются отдельно от показателя инвестиции в основной капитал.

Инвестиции в основной капитал приводятся без налога на добавленную стоимость.

Инвестиции в здания (жилые и нежилые) и сооружения – расходы на строительство зданий и сооружений, которые складываются из выполненных строительных работ и приходящихся на них прочих капитальных затрат (проектно-изыскательских работ, затрат по отводу земельных участков под строительство, расходов на содержание застройщика, выплаты земельного налога (аренды) в период строительства и др.), включаемых при вводе объекта в эксплуатацию в инвентарную стоимость здания (сооружения). В затраты на строительство зданий включается стоимость оборудования и коммуникаций внутри здания, необходимых для его эксплуатации.

Инвестиции в здания (кроме жилых) и сооружения – расходы на строительство зданий и сооружений, которые складываются из выполненных строительных работ и приходящихся на них прочих капитальных затрат. При этом в затраты на строительство зданий включается стоимость оборудования и коммуникаций внутри здания, необходимых для его эксплуатации.

Инвестиции в жилые здания и помещения – затраты на строительство жилых помещений, зданий или частей зданий, используемых полностью или главным образом как места проживания: входящих в жилищный фонд (общего назначения, общежития, спальные корпуса школ-интернатов, детских домов, дома для престарелых и инвалидов) и не входящих в жилищный фонд (дома щитовые, садовые дома, помещения контейнерного типа жилые, вагоны-дома передвижные, помещения, приспособленные под жилье (такие как вагоны и кузова железнодорожных вагонов, суда и другие подсобные объекты)).

Инвестиции на улучшение земель – затраты на мелиоративные работы; затраты на проведение культуртехнических работ на землях, не требующих осушения; террасирование крутых склонов; капитальные вложения на коренное улучшение земель; расчистку земельных участков, рекультивацию земли, изменение рельефа (планировку территории), расходы, связанные с предотвращением затопления, расходы, связанные с передачей прав собственности на землю.

Инвестиции в машины, оборудование, транспортные средства – затраты на приобретение машин, транспортных средств, оборудования, производственного и хозяйственного инвентаря, а также затраты на монтаж оборудования на месте его постоянной эксплуатации, проверку и испытание качества монтажа.

Инвестиции в объекты интеллектуальной собственности включают: затраты на научно-исследовательские, опытно-конструкторские и технологические работы, расходы на разведку недр и оценку запасов полезных ископаемых, затраты на создание и приобретение компьютерного программного обеспечения и баз данных, затраты на создание и приобретение произведений развлекательного жанра, литературы и искусства.

Инвестиции в произведенные нефинансовые активы – затраты на приобретение юридическими лицами в собственность земельных участков, объектов природопользования, контрактов, договоров аренды, лицензий, деловой репутации (“гудвилла”) и деловых связей (маркетинговых активов). Затраты на приобретение земельных участков и объектов природопользования отражаются на основе документов, выданных государственными органами по земельным ресурсам и землеустройству согласно оплаченным или принятым к оплате счетам.

Цены

Система показателей статистики цен представляет собой совокупность взаимосвязанных и взаимодополняющих показателей, характеризующих как уровни цен, так и их изменение. Показатели статистики цен используются как для изучения ценовых процессов в различных секторах экономики, так и при расчетах большинства стоимостных показателей на макроэкономическом уровне.

Система индексов цен, рассчитываемых органами статистики, включает:

Потребительский сектор:

- индексы потребительских цен (тарифов) на товары и услуги;
- индексы цен на первичном и вторичном рынке жилья.

Производственный сектор:

- индексы цен производителей промышленных товаров;
- индексы цен на приобретенные промышленными организациями отдельные виды товаров;
- индексы цен производителей сельскохозяйственной продукции;
- индексы цен на промышленные товары и услуги, приобретенные сельскохозяйственными организациями;
- индексы цен на продукцию (затраты, услуги) инвестиционного назначения;
- индексы тарифов на грузовые перевозки; индексы тарифов на услуги связи для юридических лиц.

Расчет индексов цен базируется на международных стандартах и учитывает особенности развития экономики Российской Федерации. Основным принципом построения индексов цен является выборочный метод, основанный на предварительном отборе базовых организаций, территорий и товаров (продукции, услуг)-представителей.

Индекс потребительских цен (ИПЦ) измеряет отношение стоимости фиксированного набора товаров и услуг в текущем периоде к его стоимости в базисном периоде и характеризует изменение во времени общего уровня цен

на товары и услуги, приобретаемые населением для непроизводственного потребления. ИПЦ является важнейшим показателем, характеризующим уровень инфляции, и используется для целей государственной политики, анализа и прогноза ценовых процессов в экономике, пересмотра минимальных социальных гарантий, решения правовых споров, а также при пересчете ряда показателей системы национальных счетов из текущих цен в сопоставимые цены.

Расчет ИПЦ производится путем объединения двух информационных потоков:

- данных об изменении цен, полученных методом регистрации цен и тарифов на потребительском рынке;
- данных о структуре фактических потребительских расходов населения за предыдущий период.

Наблюдение за изменением цен (тарифов) проводится на территории всех субъектов Российской Федерации. Ценовая информация собирается в столицах республик, краев, областных центров и центрах автономных округов, а также в городах федерального значения и выборочно – в районных центрах, отобранных с учетом их представительности в отражении социально-экономического и географического положения регионов и степени насыщенности потребительского рынка товарами и услугами. Наблюдение за ценами и тарифами в Ярославской области производится в областном центре и г. Рыбинске.

Наблюдение осуществляется в организациях торговли и сферы услуг, а также на вещевых, смешанных и продовольственных рынках, как в стационарных торговых заведениях, так и при передвижной торговле (палатках, киосках и т.д.).

Потребительский набор, на основании которого рассчитывается ИПЦ, представляет собой единую для всех регионов Российской Федерации выборку групп товаров и услуг, наиболее часто потребляемых населением и включает почти 556 товаров(услуг)-представителей. Регистрация цен осуществляется 21-25 числа каждого месяца в 523 организациях торговли и сферы услуг.

В набор товаров и услуг, разработанный для наблюдения за ценами, включены товары и услуги массового потребительского спроса. Отбор позиций произведен с учетом их значимости для потребления населения, представительности с точки зрения отражения динамики цен на однородные товары, устойчивого наличия их в продаже.

Исходной информацией для расчета ИПЦ являются данные регистрации цен на конкретные товары и услуги. На их основе определяются средние сопоставимые цены отчетного и предыдущего периодов. Сопоставимой считается цена, зарегистрированная в одной и той же организации торговли (сферы услуг) на один и тот же или аналогичный по качеству товар (услугу).

Средние цены на товары (услуги)-представители складываются под влиянием многообразных ассортиментных, а также территориальных сдвигов, сезонных колебаний и др.

На базе индивидуальных индексов цен по городам, участвующим в наблюдении, определяются агрегатные индексы цен на отдельные товары и услуги в целом по субъекту. Исходя из агрегатных индексов цен на товары и услуги и доли расходов на их приобретение в потребительских расходах населения, определяются индексы цен на группы продовольственных, непродовольственных товаров и платных услуг, а также сводный ИПЦ по Ярославской области.

Наблюдение за потребительскими ценами в соответствии с действующей методологией осуществляется в Российской Федерации с 1992 г.

Стоимость условного (минимального) набора продуктов питания исчисляется на основе единых, установленных в целом по России, условных объемов потребления товаров в расчете на месяц. В состав набора включены 33 вида основных продуктов питания. Используется для межрегиональных сопоставлений покупательной способности населения и не является составляющим элементом величины прожиточного минимума.

Индексы цен на первичном и вторичном рынках жилья рассчитываются на основе зарегистрированных цен на вновь построенные квартиры и на квартиры функционирующего жилищного фонда, находящиеся в собственности, если они являются объектами совершения рыночных сделок.

Наблюдение ведется по выборочному кругу организаций, осуществляющих операции с недвижимостью и охватывает только городской жилищный фонд. Регистрация осуществляется на квартиры определенного типа (низкого качества, среднего качества (типовые), улучшенной планировки и элитные). В качестве весов используются данные о количестве проданной общей площади квартир отдельно на первичном и вторичном рынках жилья, накопленном за предыдущий год.

Индекс цен производителей промышленных товаров рассчитывается на основании регистрации цен на товары-представители в базовых организациях. Цены производителей представляют собой фактически сложившиеся на момент регистрации цены указанных организаций на произведенные товары (оказанные услуги) без косвенных товарных налогов – налога на добавленную стоимость, акциза и т.п.

Рассчитанные по товарам (услугам)-представителям индексы цен производителей последовательно агрегируются в индексы цен соответствующих видов, групп, классов, разделов экономической деятельности. В качестве весов используются данные об объеме производства в стоимостном выражении за базисный период.

Индексы цен на приобретенное промышленными организациями зерно для основного производства рассчитываются на основе зарегистрированных цен на зерновые культуры, предназначенные для промышленной переработки. Средние цены приобретения зерна включают, помимо цены производства, налоги, наценку торгово-посреднических структур, а также затраты, связанные с организацией закупки, продажи, хранения и доставки зерна. Расчет средних цен и индексов цен осуществляется по видам культур и направлениям их использования: на продовольственные и кормовые цели, в производстве растительных и животных масел, пива и солода, спирта и крахмала. Построение индексов цен приобретения зерна предусматривает использование в качестве весов данных о количестве приобретения наблюдаемых видов культур в натуральном выражении за базисный период.

Индексы цен на приобретенные промышленными, сельскохозяйственными и строительными организациями отдельные виды товаров (продукции, услуг) рассчитываются на основании регистрации цен на товары (услуги)-представители по установленной номенклатуре. Средняя цена приобретения включает, помимо цены производства, налог на добавленную стоимость, акциз, транспортные, сбытовые, посреднические и другие расходы. Построение индексов цен приобретения осуществляется по сопоставимому кругу видов товаров (продукции, услуг) в отчетном и базисном периодах и предусматривает систему взвешивания на основе данных о количестве приобретенной продукции за предыдущий год.

Индекс цен производителей сельскохозяйственной продукции исчисляется на основании регистрации в отобранных для наблюдения сельскохозяйственных организациях цен на основные виды товаров – представителей, реализуемых заготовительным, перерабатывающим организациям, на рынке, через собственную торговую сеть, населению непосредственно с транспортных средств, на ярмарках, биржах, аукционах, организациям, коммерческим структурам и т.п. Цены производителей сельскохозяйственной продукции приводятся с учетом надбавок и скидок за качество реализованной продукции без расходов на транспортировку, экспедирование, погрузку и разгрузку продукции, а также без налога на добавленную стоимость.

Индекс цен на продукцию (затраты, услуги) инвестиционного назначения рассчитывается как агрегированный показатель индексов цен производителей на строительную продукцию объектов различных видов экономической деятельности, индекса цен приобретения машин и оборудования инвестиционного назначения, индекса цен на прочую продукцию (затраты, услуги) инвестиционного назначения взвешенный по доле этих элементов в общем объеме инвестиций.

Индекс цен производителей на строительную продукцию формируется из индексов цен на строительно-монтажные работы и на прочие затраты, включенные в сводный сметный расчет строительства, взвешенных по доле этих элементов в общем объеме инвестиций в жилища, здания и сооружения. Расчет индекса цен на строительно-монтажные работы проводится на основе данных о ценах на материалы, детали и конструкции, приобретенные базовыми подрядными организациями, а также на базе технологических моделей, разработанных по видам экономической деятельности с учетом территориальных особенностей строительства.

Индекс цен приобретения машин и оборудования инвестиционного назначения исчисляется по данным об изменении цен производителей этого оборудования, а также транспортных расходов, ставки налога на добавленную стоимость и других расходов.

Индекс цен на прочую продукцию (затраты, услуги) инвестиционного назначения определяется из индексов цен на основные составляющие этих работ (проектно-изыскательские работы, затраты на разведочное бурение, на формирование рабочего, продуктивного и племенного стада и другие затраты).

Индекс тарифов на грузовые перевозки характеризует изменение фактически действующих тарифов на грузовые перевозки за отчетный период без учета изменения за этот период структуры перевезенных грузов по разнообразным признакам: по виду и размеру отправки груза, скорости доставки, расстоянию перевозки, территории перевозки, типу подвижного состава, степени использования его грузоподъемности и по другим признакам.

Сводный индекс тарифов на грузовые перевозки всеми видами транспорта рассчитывается, исходя из индексов тарифов на перевозку грузов отдельными видами транспорта (железнодорожным и автомобильным), взвешенных на объемы доходов от перевозки грузов соответствующим видом транспорта за базисный период.

Индекс тарифов на услуги связи для юридических лиц характеризует общее изменение тарифов на 16 видов услуг-представителей предоставляемые юридическим лицам.

При расчете сводных индексов тарифов в качестве весов используются данные о доходах от услуг связи за предыдущий год.

Финансы

Бюджет – форма образования и расходования денежных средств, предназначенных для финансового обеспечения задач и функций государства и местного самоуправления.

Бюджетная система Российской Федерации – основанная на экономических отношениях и государственном устройстве Российской Федерации, регулируемая законодательством Российской Федерации совокупность федерального бюджета, бюджетов субъектов Российской Федерации, местных бюджетов и бюджетов государственных внебюджетных фондов.

Консолидированный бюджет – свод бюджетов бюджетной системы Российской Федерации на соответствующей территории (за исключением бюджетов государственных внебюджетных фондов), без учета межбюджетных трансфертов между этими бюджетами.

Бюджет Ярославской области и свод бюджетов муниципальных образований, входящих в состав Ярославской области (без учета межбюджетных трансфертов между этими бюджетами), образуют **консолидированный бюджет Ярославской области**.

Бюджет Ярославской области (региональный бюджет) – форма образования и расходования денежных средств в расчете на финансовый год, предназначенных для исполнения расходных обязательств Ярославской области.

Бюджет муниципального образования (местный бюджет) – предназначен для исполнения расходных обязательств муниципального образования.

Доходы бюджета – поступающие в бюджет денежные средства, за исключением средств, являющихся в соответствии с Бюджетным кодексом Российской Федерации источниками финансирования дефицита бюджета.

Расходы бюджета – выплачиваемые из бюджета денежные средства, за исключением средств, являющихся в соответствии с Бюджетным кодексом Российской Федерации источниками финансирования дефицита бюджета.

Дефицит бюджета – превышение расходов бюджета над его доходами.

Профицит бюджета – превышение доходов бюджета над его расходами.

Величина превышения доходов над расходами (профицит) имеет положительный знак, а величина дефицита – отрицательный знак.

Налог – обязательный, индивидуально безвозмездный платеж, взимаемый с организаций и физических лиц в форме отчуждения принадлежащих им на праве собственности, хозяйственного ведения или оперативного управления денежных средств в целях финансового обеспечения деятельности государства и (или) муниципальных образований.

Сбор – обязательный взнос, взимаемый с организаций и физических лиц, уплата которого является одним из условий совершения в отношении плательщиков сборов государственными органами, органами местного самоуправления, иными уполномоченными органами и должностными лицами юридически значимых действий, включая предоставление определенных прав или выдачу разрешений (лицензий), либо уплата которого обусловлена осуществлением в пределах территории, на которой введен сбор, отдельных видов предпринимательской деятельности.

Сальдированный финансовый результат (прибыль (+), убыток (-)) – конечный финансовый результат, выявленный на основании бухгалтерского учета всех хозяйственных операций организаций, представляет собой сумму сальдированного финансового результата (прибыль (+), убыток (-)) от продажи

товаров, продукции (работ, услуг), основных средств, иного имущества организаций и прочих доходов, уменьшенных на сумму прочих расходов.

Темпы изменения сальдированного финансового результата отчетного периода по сравнению с соответствующим периодом предыдущего года рассчитаны по сопоставимому кругу организаций; с учетом корректировки данных соответствующего периода предыдущего года, исходя из изменений учетной политики, законодательных актов и др. в соответствии с методологией бухгалтерского учета.

Суммарная задолженность по обязательствам организаций включает кредиторскую задолженность, задолженность по кредитам банков и займам.

Дебиторская задолженность – задолженность по расчетам с покупателями и заказчиками за товары, работы и услуги, в том числе задолженность, обеспеченная векселями полученными; задолженность по расчетам с дочерними и зависимыми обществами; суммы уплаченных другим организациям авансов по предстоящим расчетам в соответствии с заключенными договорами; задолженность по расчетам с прочими дебиторами, включающая в себя задолженность финансовых и налоговых органов (в том числе по переплате по налогам, сборам и прочим платежам в бюджет); задолженность работников организации по предоставленным им ссудам и займам за счет средств этой организации или кредита (ссуды на индивидуальное и кооперативное жилищное строительство, приобретение и благоустройство садовых участков, беспроцентные ссуды молодым семьям на улучшение жилищных условий или обзаведение домашним хозяйством и др.); задолженность подотчетных лиц; поставщиков по недостаткам товарно-материальных ценностей, обнаруженным при приемке; задолженность по государственным заказам, федеральным программам за поставленные товары, работы и услуги, а также штрафы, пени и неустойки, признанные должником или по которым получены решения суда (арбитражного суда) или другого органа, имеющего в соответствии с законодательством Российской Федерации право на принятие решения об их взыскании, и отнесенные на финансовые результаты организации.

Кредиторская задолженность – задолженность по расчетам с поставщиками и подрядчиками за поступившие материальные ценности, выполненные работы и оказанные услуги, в том числе задолженность, обеспеченная векселями выданными; задолженность по расчетам с дочерними и зависимыми обществами по всем видам операций, с рабочими и служащими по оплате труда, представляющая собой начисленные, но не выплаченные суммы оплаты труда; задолженность по отчислениям на государственное социальное страхование, пенсионное обеспечение и медицинское страхование работников организации; задолженность по всем видам платежей в бюджет и внебюджетные фонды; задолженность организации по платежам по обязательному и добровольному страхованию имущества и работников организации и другим видам страхования, в которых организация является страхователем; авансы полученные, включающие сумму полученных авансов от сторонних организаций по предстоящим расчетам по заключенным договорам, а также штрафы, пени и неустойки, признанные организацией или по которым получены решения суда (арбитражного суда) или другого органа, имеющего в соответствии с законодательством Российской Федерации право на принятие решения об их взыскании и отнесенные на финансовые результаты организации.

Просроченная задолженность – задолженность, не погашенная в сроки, установленные договором.

Официальной курс доллара США к рублю рассчитывается и устанавливается Банком России каждый рабочий день на основе котировок межбанковского внутреннего валютного рынка по операциям) “доллар США – рубль”.

Официальной курс евро к рублю рассчитывается и устанавливается Банком России на основе официального курса доллара США по отношению к рублю и котировок межбанковского международного валютного рынка по операциям “доллар США – евро”.

Уровень жизни населения

Расчет показателей **денежных доходов и расходов населения** производится в соответствии с Методологическими положениями по расчету показателей денежных доходов и расходов населения, утвержденными приказом Росстата от 2 июля 2014 г. № 465 с изменениями, внесенными 20 ноября 2018 г. приказом Росстата № 680. Информация публикуется ежеквартально в соответствии с распоряжением Правительства Российской Федерации от 20 марта 2019 г. № 469-р.

Данные о денежных доходах и расходах населения формируются на основе официальной статистической информации о произведенных выплатах денежных средств населению и полученных от населения денежных средствах с использованием данных регулярной статистической отчетности хозяйствующих субъектов, органов государственного управления и финансовых учреждений, а также с использованием системы дооценок объемов доходов и расходов населения в неформальном секторе экономики. При отсутствии ряда показателей в необходимые сроки (это касается в основном банковских данных) производится их оценка.

При публикации объема денежных доходов и расходов населения за отчетный период производится уточнение предварительных показателей за предыдущий период. Пересмотр квартальных данных осуществляется по итогам разработки годового баланса денежных доходов и расходов населения.

Денежные доходы населения включают доходы лиц, работающих по найму, доходы от самостоятельной занятости (доходы от предпринимательской деятельности и другой производственной деятельности), социальные выплаты (пенсии, пособия, стипендии и другие выплаты), доходы от собственности (дивиденды, проценты, начисленные по денежным средствам на банковских счетах физических лиц в кредитных организациях, выплата доходов по государственным и ценным бумагам, инвестиционный доход (доход от собственности держателей полисов) и прочие денежные поступления.

Среднедушевые денежные доходы исчисляются делением общей суммы денежных доходов на численность постоянного населения.

Реальные денежные доходы – относительный показатель, характеризующий динамику денежных доходов населения по сравнению с изменением цен на товары и услуги и исчисленный путем деления индекса номинального размера денежных доходов населения (т.е. фактически сложившегося в отчетном периоде) на индекс потребительских цен за соответствующий временной период.

Реальные располагаемые денежные доходы – относительный показатель, характеризующий динамику располагаемых денежных доходов населения (денежные доходы за вычетом обязательных платежей) по сравнению с изменением цен на товары и услуги и исчисленный путем деления индекса номинального размера распола-

гаемых денежных доходов населения (т.е. фактически сложившегося в отчетном периоде) на индекс потребительских цен за соответствующий временной период.

Денежные расходы населения включают в себя расходы на покупку товаров и оплату услуг, платежи за товары (работы, услуги) зарубежным поставщикам за безналичный и наличный расчет, включая сальдо трансграничной Интернет-торговли, расходы на оплату обязательных платежей и разнообразных взносов и прочие расходы населения.

К сбережениям населения относятся: прирост (уменьшение) сбережений на рублевых и валютных счетах в банках Российской Федерации и за рубежом, прирост (уменьшение) средств в форме кредитов и займов от иностранных контрагентов, прирост (уменьшение) сбережений в ценных бумагах (включая векселя и долговые ценные бумаги), расходы на покупку недвижимости (включая сальдо операций с инструментами участия в капитале и недвижимостью за рубежом), прирост (уменьшение) наличных денег на руках у населения в рублях и в иностранной валюте в рублевом эквиваленте, прирост (уменьшение) прочих сбережений. Общий объем сбережений населения корректируется на величину финансовых обстоятельств (кредиты, ссуды) и на величину реализации финансовых активов (средств от продажи и погашения инвестиционных паев, от реализации долей участия в уставном капитале организаций и др.).

Среднемесячная номинальная начисленная заработная плата работников организаций исчисляется делением фонда начисленной заработной платы работников на среднесписочную численность работников и на количество месяцев в периоде.

В фонд заработной платы включаются начисленные суммы в денежной и неденежной формах за отработанное и неотработанное время, доплаты и надбавки, премии и единовременные поощрения, компенсационные выплаты, связанные с режимом работы и условиями труда, а также оплата питания и проживания, имеющая систематический характер.

Реальная заработная плата характеризует покупательную способность заработной платы в отчетном периоде в связи с изменением цен на потребительские товары и услуги по сравнению с базисным периодом. Для этого рассчитывается индекс реальной заработной платы путем деления индекса номинальной заработной платы на индекс потребительских цен за один и тот же временной период.

Просроченной задолженностью по заработной плате считаются фактически начисленные работникам суммы заработной платы, но не выплаченные в срок, установленный коллективным договором или договором на расчетно-кассовое обслуживание, заключенным с банком. Число дней задержки считается, начиная со следующего дня после истечения этого срока.

Данные разрабатываются в соответствии с ОКВЭД2 по следующим видам экономической деятельности: растениеводство и животноводство, охота и предоставление соответствующих услуг в этих областях; лесозаготовки; рыболовство и рыбоводство; добыча полезных ископаемых; обрабатывающие производства; обеспечение электрической энергией, газом и паром; кондиционирование воздуха; водоснабжение; водоотведение, организация сбора и утилизации отходов, деятельность по ликвидации загрязнений; строительство; транспорт; управление недвижимым имуществом за вознаграждение и на договорной основе; научные исследования и разработки; образование; деятельность в области здравоохранения и социальных услуг; деятельность в области культуры, искусства, отдыха и развлечений, теле- и радиовещания.

К **пенсионерам** относятся лица, реализовавшие право на получение пенсии в соответствии с законодательством Российской Федерации и межгосударственными соглашениями, постоянно проживающие в Российской Федерации.

Средний размер назначенных пенсий определяется делением общей суммы назначенных пенсий на численность пенсионеров (по данным Пенсионного фонда Российской Федерации).

Реальный размер назначенных пенсий рассчитывается путем корректировки среднего размера назначенных пенсий на индекс потребительских цен за соответствующий временной период.

Показатели рассчитаны на основе Методики расчетов основных показателей пенсионного обеспечения, утвержденной приказом Росстата от 23 июня 2009 г. № 118.

Покупательная способность среднедушевых денежных доходов населения (начисленной заработной платы, назначенных пенсий) отражает потенциальные возможности населения по приобретению товаров и услуг и выражается через товарный эквивалент среднедушевых денежных доходов (начисленной заработной платы, назначенных пенсий).

Под товарным эквивалентом понимается количество какого-либо одного товара (услуги) с конкретными потребительскими свойствами, которое может быть приобретено при условии, что вся сумма денежных доходов (заработной платы, пенсии) будет направлена только на эти цели.

В соответствии с Федеральным законом от 24 октября 1997 г. № 134-ФЗ “О прожиточном минимуме в Российской Федерации” до 2021 г. величина прожиточного минимума представляла собой стоимостную оценку потребительской корзины, а также обязательные платежи и сборы.

С января 2018 г. величина прожиточного минимума определялась ежеквартально и устанавливалась в целом по Российской Федерации нормативным актом Министерства труда и социальной защиты Российской Федерации (в соответствии с постановлением Правительства Российской Федерации от 30 декабря 2017 г. № 1702 “О порядке установления величины прожиточного минимума на душу населения и по основным социально-демографическим группам населения в целом по Российской Федерации”); в порядке, установленном законами субъектов Российской Федерации, – в субъектах Российской Федерации.

Расчет величины прожиточного минимума соответствует порядку, введенному с 2013 г. Федеральным законом от 03.12.2012 № 233-ФЗ “О внесении изменений в Федеральный закон “О прожиточном минимуме в Российской Федерации”. Согласно основным положениям указанного закона в составе потребительской корзины определяются: продукты питания – в натуральных показателях, непродовольственные товары и услуги – в соотношении со стоимостью продуктов питания (в объеме по 50% от стоимости продуктов питания).

Расчет величины прожиточного минимума осуществлялся согласно правилам исчисления величины прожиточного минимума на душу населения и по основным социально-демографическим группам населения в целом по Российской Федерации, утвержденным постановлением Правительства Российской Федерации от 29 января 2013 г. № 56.

Расчет стоимости потребительской корзины осуществлялся согласно методическим рекомендациям по определению потребительской корзины для основных социально-демографических групп населения в субъектах Российской Федерации.

Федерации, утвержденным постановлением Правительства Российской Федерации от 28 января 2013 г. № 54.

В соответствии с Федеральным законом от 29 декабря 2020 г. № 473-ФЗ “О внесении изменений в отдельные законодательные акты Российской Федерации”, который внес изменения в Федеральный закон от 24 октября 1997 г. № 134-ФЗ “О прожиточном минимуме в Российской Федерации”, изменились понятие, периодичность и порядок исчисления величины прожиточного минимума как в целом по Российской Федерации, так и в субъектах Российской Федерации.

Величина прожиточного минимума представляет собой минимальную необходимую для обеспечения жизнедеятельности сумму доходов гражданина и устанавливается ежегодно на душу населения и по основным социально-демографическим группам населения.

В целом по Российской Федерации величина прожиточного минимума на душу населения исчисляется исходя из величины медианного среднедушевого дохода за предыдущий год, величина прожиточного минимума по основным социально-демографическим группам населения определяется в процентном соотношении к величине прожиточного минимума на душу населения: для трудоспособного населения – 109 процентов, для пенсионеров – 86 процентов, для детей – 97 процентов.

В субъектах Российской Федерации величина прожиточного минимума на душу населения устанавливается с учетом коэффициента региональной дифференциации, величина прожиточного минимума по основным социально-демографическим группам населения – в порядке, определяемом Правительством Российской Федерации и одновременно с величиной прожиточного минимума на душу населения.

Численность населения с денежными доходами ниже величины прожиточного минимума определяется на основе данных о распределении населения по величине среднедушевых денежных доходов и является результатом их соизмерения с величиной прожиточного минимума.

Занятость и безработица

Рабочая сила – лица в возрасте 15 лет и старше, которые в рассматриваемый период (обследуемую неделю) считаются занятыми или безработными.

Занятые – лица в возрасте 15 лет и старше, которые в обследуемую неделю выполняли любую деятельность (хотя бы один час в неделю), связанную с производством товаров или оказанием услуг за плату или прибыль. В численность занятых включаются также лица, временно отсутствовавшие на рабочем месте в течение короткого промежутка времени и сохранившие связь с рабочим местом во время отсутствия.

К **безработным** (в соответствии со стандартами Международной Организации Труда – МОТ) относятся лица в возрасте 15 лет и старше, которые в рассматриваемый период удовлетворяли одновременно следующим критериям: а) не имели работы (доходного занятия); б) занимались поиском работы в течение четырех недель, предшествующих обследуемой неделе, используя при этом любые способы поиска работы; в) были готовы приступить к работе в течение обследуемой недели. К безработным относятся также лица, которые в рассматриваемый период не имели работы, но договорились о сроке начала работы (в течение 2 недель после

обследуемой недели) и не продолжали дальнейшего ее поиска; не имели работы, были готовы приступить, но не искали работу, так как ожидали ответа от администрации или работодателя на сделанное ранее обращение. При этом период ожидания ответа не должен превышать один месяц. Обучающиеся, пенсионеры и инвалиды учитывались в качестве безработных, если они не имели работы, занимались поиском работы и были готовы приступить к ней. Информация о численности рабочей силы, занятых и общей численности безработных (применительно к стандартам МОТ) подготавливается по материалам выборочных обследований рабочей силы (обследований населения по проблемам занятости) с ежемесячной периодичностью (по состоянию на вторую неделю). В целях повышения репрезентативности данных о численности и составе рабочей силы показатели занятости и безработицы по субъектам Российской Федерации формируются в среднем за три последних месяца.

Безработные, зарегистрированные в органах службы занятости населения, – трудоспособные граждане, не имеющие работы и заработка (трудового дохода), проживающие на территории Российской Федерации, зарегистрированные в органах службы занятости населения по месту жительства в целях поиска подходящей работы, ищущие работу и готовые приступить к ней.

Уровень безработицы – отношение численности безработных определенной возрастной группы к численности рабочей силы (занятых и безработных) соответствующей возрастной группы, рассчитанное в процентах.

Уровень зарегистрированной безработицы – отношение численности безработных, зарегистрированных в органах службы занятости населения, к численности рабочей силы в возрасте 15-72 лет, в процентах. Расчет производится по данным Федеральной службы по труду и занятости и Федеральной службы государственной статистики.

Число замещенных рабочих мест (средняя численность работников)– сумма среднесписочной численности работников, средней численности внешних совместителей и средней численности работающих по договорам гражданско-правового характера в организациях (без субъектов малого предпринимательства).

В численность принятых работников включаются лица, зачисленные в отчетном периоде в организацию приказом (распоряжением) о приеме на работу, переведенные на работу из другой организации (юридического лица или обособленного подразделения).

В численность работников, принятых на дополнительно введенные (созданные) рабочие места, включаются работники, принятые в отчетном периоде на вновь образованные (созданные) рабочие места в результате расширения, реорганизации производства, увеличения сменности работы.

В численность выбывших работников включаются все работники, оставившие работу в организации независимо от оснований: (расторжение трудового договора по инициативе работника, инициативе работодателя, истечение срока трудового договора, по соглашению сторон, призыв или поступление на военную службу, перевод работника с его согласия в другую организацию (юридическое лицо или обособленное подразделение и др.), уход или перевод которых оформлен приказом (распоряжением).

Численность требуемых работников на вакантные рабочие места – количество работников, которых предполагается принять на вакантные рабочие места.

В численность работников, работавших неполное рабочее время по инициативе работодателя, включаются работники списочного состава, работавшие в отчетном квартале неполное рабочее время по инициативе работодателя в соответствии со статьей 74 Трудового кодекса Российской Федерации.

В численность работников, работавших неполное рабочее время по соглашению между работником и работодателем, включаются работники списочного состава, работавшие в режиме неполного рабочего дня (недели) в соответствии с трудовым договором или переведенные с согласия работника на работу на неполное рабочее время (статья 93 Трудового кодекса Российской Федерации).

В численность работников, находившихся в простое по вине работодателя и по причинам, не зависящим от работодателя и работника, включаются работники, находившиеся в простое полный рабочий день по причинам, зависящим от работодателя (не обеспечение работников необходимым оборудованием, инструментами, технической документацией, объемом работ, необходимыми для исполнения трудовых обязанностей, невыполнение договорных обязательств перед партнерами, приведшее в срыву графика поставки сырья или вывоза готовой продукции со склада), а также по причинам, не зависящим от работодателя и работника обстоятельства непредвиденного характера, например, аварии или перебои в подаче воды, тепла, электроэнергии, стихийные бедствия и т.п.

В численность работников, которым были предоставлены отпуска без сохранения заработной платы по заявлению работника, включаются работники, которым были предоставлены по их письменному заявлению отпуска без сохранения заработной платы по семейным обстоятельствам или другим уважительным причинам, в случаях, предусмотренных законодательством Российской Федерации, а также неоплаченные отпуска по инициативе работодателя.

Нагрузка незанятого населения на 100 заявленных вакансий рассчитывается как отношение численности лиц, не занятых трудовой деятельностью, состоящих на учете в органах службы занятости населения, к 100 вакансиям, сообщенных организациями в эти органы.

Заявленная работодателями потребность в работниках – число вакансий (требуемых работников), сообщенных организациями в органы службы занятости населения.

Под **забастовкой** подразумевается временный добровольный отказ работников от исполнения трудовых обязанностей (полностью или частично) в целях разрешения коллективного трудового спора. Забастовкой не считается приостановка работы из-за недопоставки оборудования, сырья, материалов, комплектующих деталей по причине забастовки в организациях-поставщиках.

В численность работников, участвовавших в забастовках, входят работники, принимавшие непосредственное участие в забастовке, и не входят работники, отсутствовавшие на своих рабочих местах по таким причинам как болезнь, ежегодный или другой отпуск, командировка и т.п.

Демография

Естественное движение населения – обобщенное название совокупности рождений и смертей, изменяющих численность населения так называемым естественным путем. К естественному движению населения относят также браки и разводы, хотя они не меняют численность населения, но учитываются в том же порядке, что и рождения и смерти.

Сведения о **рождениях, смертях, браках, разводах** получаются на основании статистической разработки данных, содержащихся в записях актов о рождении, смерти, заключении и расторжении брака, составляемых органами записи актов гражданского состояния. В число родившихся включены только родившиеся живыми.

Источником информации о причинах смерти являются записи в медицинских свидетельствах о смерти, составляемых врачом относительно заболевания, несчастного случая, убийства, самоубийства и другого внешнего воздействия, послужившего причиной смерти, а также записи актов о смерти.

С 1 января 2011 г. разработка записей актов о смерти по причинам производится применительно к Краткой номенклатуре причин смерти 2010, основанной на Международной статистической классификации болезней и проблем, связанных со здоровьем. X пересмотра (1989 г.).

В соответствии со статьей 13.1 Федерального закона “Об актах гражданского состояния” от 15.11.1997 № 143-ФЗ с 1 октября 2018 г. был введен в действие Единый государственный реестр записей актов гражданского состояния (ЕГР ЗАГС). Согласно статье 13.2 указанного Федерального закона Росстат с 1 октября 2018 г. получает сведения о государственной регистрации рождений, смертей, заключения и расторжения браков из данного реестра.

Общие коэффициенты рождаемости и смертности – отношение соответственно числа родившихся (живыми) и числа умерших к среднегодовой численности населения. Исчисляются на 1000 человек населения.

Коэффициент естественного прироста – разность общих коэффициентов рождаемости и смертности.

Общие коэффициенты брачности и разводимости – отношение числа зарегистрированных браков и разводов к среднегодовой численности населения. Исчисляются на 1000 человек населения.

Коэффициенты смертности по причинам смерти – отношение числа умерших от указанных причин смерти к среднегодовой численности населения. Исчисляются на 100000 человек населения.

Коэффициент младенческой смертности исчисляется как сумма двух составляющих, первая из которых – отношение числа умерших в возрасте до одного года из поколения родившихся в том году, для которого вычисляется коэффициент, к общему числу родившихся в том же году; а вторая – отношение числа умерших в возрасте до одного года из поколения родившихся в предыдущем году, к общему числу родившихся в предыдущем году. Исчисляется на 1000 родившихся живыми.

Данные о миграции получены в результате разработки поступающих от отделов Управления Федеральной миграционной службы по Ярославской области документов статистического учета прибытий и выбытий. Листки статистического учета мигрантов составляются при регистрации и снятии с регистрационного учета

населения по месту жительства и при регистрации по месту пребывания на срок 9 месяцев и более. Снятие с регистрационного учета осуществляется автоматически в процессе электронной обработки данных о миграции населения при перемещениях в пределах Российской Федерации, а также по истечении срока пребывания у мигрантов независимо от места прежнего жительства.

A1023102

11.01.2022