



Территориальный орган Федеральной  
службы государственной статистики  
по Ярославской области

*Социально-экономическое положение  
Ярославской области*

**январь-март  
2023 года**

*Ярославль  
2023 год*

Доклад подготовлен отделами Территориального органа Федеральной службы государственной статистики по Ярославской области.

Ответственный за выпуск – отдел сводных статистических работ и общественных связей, тел. (4852) 42-09-70.

Копирование в целях коммерческого использования запрещено.

При публикации данных ссылка на Ярославльстат обязательна.

## СОДЕРЖАНИЕ

<b>I. ОСНОВНЫЕ ЭКОНОМИЧЕСКИЕ И СОЦИАЛЬНЫЕ ПОКАЗАТЕЛИ</b>	<b>5</b>
<b>II. ПРОИЗВОДСТВО ТОВАРОВ И УСЛУГ</b>	<b>7</b>
1. ОБОРОТ ОРГАНИЗАЦИЙ	7
2. ПРОМЫШЛЕННОЕ ПРОИЗВОДСТВО	10
ДОБЫЧА ПОЛЕЗНЫХ ИСКОПАЕМЫХ	11
ОБРАБАТЫВАЮЩИЕ ПРОИЗВОДСТВА	13
ОБЕСПЕЧЕНИЕ ЭЛЕКТРИЧЕСКОЙ ЭНЕРГИЕЙ, ГАЗОМ И ПАРОМ; КОНДИЦИОНИРОВАНИЕ ВОЗДУХА	17
ВОДОСНАБЖЕНИЕ; ВОДООТВЕДЕНИЕ, ОРГАНИЗАЦИЯ СБОРА И УТИЛИЗАЦИИ ОТХОДОВ, ДЕЯТЕЛЬНОСТЬ ПО ЛИКВИДАЦИИ ЗАГРЯЗНЕНИЙ	19
ВЫПУСК ВАЖНЕЙШИХ ВИДОВ ПРОДУКЦИИ	21
3. СЕЛЬСКОЕ ХОЗЯЙСТВО	26
4. СТРОИТЕЛЬСТВО	30
5. ТРАНСПОРТ	34
<b>III. РЫНОК ТОВАРОВ И УСЛУГ</b>	<b>36</b>
1. РОЗНИЧНАЯ ТОРГОВЛЯ	36
2. РЕСТОРАНЫ, КАФЕ, БАРЫ	41
3. РЫНОК ПЛАТНЫХ УСЛУГ НАСЕЛЕНИЮ	42
4. ОПТОВАЯ ТОРГОВЛЯ	44
<b>IV. ИНСТИТУЦИОНАЛЬНЫЕ ПРЕОБРАЗОВАНИЯ</b>	<b>47</b>
1. ХАРАКТЕРИСТИКА ХОЗЯЙСТВУЮЩИХ СУБЪЕКТОВ	47
2. ДЕМОГРАФИЯ ОРГАНИЗАЦИЙ	59
<b>V. ЦЕНЫ</b>	<b>65</b>
1. ПОТРЕБИТЕЛЬСКИЕ ЦЕНЫ	66
2. ЦЕНЫ ПРОИЗВОДИТЕЛЕЙ	71
<b>VI. ФИНАНСЫ</b>	<b>84</b>
1. ГОСУДАРСТВЕННЫЕ ФИНАНСЫ	84
2. ФИНАНСОВАЯ ДЕЯТЕЛЬНОСТЬ ОРГАНИЗАЦИЙ	87
ФИНАНСОВЫЕ РЕЗУЛЬТАТЫ ДЕЯТЕЛЬНОСТИ ОРГАНИЗАЦИЙ	87
СОСТОЯНИЕ ПЛАТЕЖЕЙ И РАСЧЕТОВ В ОРГАНИЗАЦИЯХ	91
<b>VII. СОЦИАЛЬНАЯ СФЕРА</b>	<b>103</b>
1. УРОВЕНЬ ЖИЗНИ НАСЕЛЕНИЯ	103
2. ЗАНЯТОСТЬ И БЕЗРАБОТИЦА	115
3. ИНФЕКЦИОННЫЕ ЗАБОЛЕВАНИЯ	121
<b>VIII. ДЕМОГРАФИЯ</b>	<b>123</b>
<b>IX. МЕЖРЕГИОНАЛЬНЫЕ СРАВНЕНИЯ</b>	<b>127</b>
ОСНОВНЫЕ СОЦИАЛЬНО-ЭКОНОМИЧЕСКИЕ ПОКАЗАТЕЛИ ОБЛАСТЕЙ ЦЕНТРАЛЬНОГО ФЕДЕРАЛЬНОГО ОКРУГА РОССИЙСКОЙ ФЕДЕРАЦИИ В ЯНВАРЕ-МАРТЕ 2023 г.	127
ИНДЕКСЫ ПОТРЕБИТЕЛЬСКИХ ЦЕН В ОБЛАСТЯХ ЦЕНТРАЛЬНОГО ФЕДЕРАЛЬНОГО ОКРУГА РОССИЙСКОЙ ФЕДЕРАЦИИ В МАРТЕ 2023 г.	129
ИНДЕКСЫ ЦЕН (ТАРИФОВ) ПРОИЗВОДИТЕЛЕЙ В ОБЛАСТЯХ ЦЕНТРАЛЬНОГО ФЕДЕРАЛЬНОГО ОКРУГА РОССИЙСКОЙ ФЕДЕРАЦИИ В МАРТЕ 2023 г.	130
<b>МЕТОДОЛОГИЧЕСКИЕ ПОЯСНЕНИЯ</b>	<b>131</b>

Условные обозначения:

- явление отсутствует;
- ... данных не имеется или не публикуются в целях обеспечения конфиденциальности первичных статистических данных, полученных от организаций, в соответствии с Федеральным законом от 29 ноября 2007 г. № 282-ФЗ “Об официальном статистическом учете и системе государственной статистики в Российской Федерации” (ст.4, п.5; ст.9 п.1);
- 0.0 значение показателя меньше единицы измерения;
- x невозможность явления, сопоставление не имеет смысла.

В отдельных случаях незначительные расхождения между итогом и суммой слагаемых объясняются округлением данных.

# I. ОСНОВНЫЕ ЭКОНОМИЧЕСКИЕ И СОЦИАЛЬНЫЕ ПОКАЗАТЕЛИ

	Март 2023	В % к		Январь- март 2023	В % к январю- марту 2022	Справочно		
		марту 2022	февралю 2023			март 2022 в % к		январь- март 2022 в % к январю- марту 2021
						марту 2021	февралю 2022	
Индекс промышленного производства <sup>1)</sup>	x	118.9	126.0	x	110.3	100.2	100.2	102.2
Производство основных видов продукции животноводства (в хозяйствах всех категорий)								
скот и птица на убой (в живом весе), тонн	8020	102.3	109.2	23036	103.7	94.8	114.8	96.3
молоко, тонн	32671	113.0	113.8	92322	112.8	104.3	112.3	102.7
яйца, млн штук	208.9	115.6	108.4	608.5	117.2	90.8	112.4	89.6
Объем работ по виду деятельности “Строительство”, млн рублей	4431.1	131.5	x	12268.7	140.1	60.2	x	79.9
Ввод в действие жилых домов, тыс.м <sup>2</sup> общей площади	124.9	182.1	147.7	314.9	115.4	141.4	93.3	120.8
Грузооборот автомобильного транспорта, млн тонно- километров	129.1	101.7	110.5	370.2	103.4	113.5	111.8	113.3
Оборот розничной торговли, млн рублей	27701.5	98.8	107.1	79552.8	95.1	94.9	100.2	99.5
Оборот общественного питания, млн рублей	1403.0	95.3	105.6	3991.2	86.9	100.1	93.5	110.2

	Март 2023	В % к		Январь-март 2023	В % к январю-марту 2022	Справочно		
		марту 2022	февралю 2023			март 2022 в % к		январь-март 2022 в % к январю-марту 2021
						марту 2021	февралю 2022	
Объем платных услуг населению, млн рублей	7602.9	97.1	103.2	22105.3	96.6	101.8	103.6	103.9
Индекс потребительских цен	x	101.9	100.6	x	108.0	120.6	109.4	113.8
Индекс цен производителей промышленных товаров <sup>1)</sup>	x	103.7	102.5	x	104.5	117.2	103.4	114.7
Официально зарегистрированы безработными (на конец периода), тыс. человек	4.4	83.1	98.5	4.5 <sup>2)</sup>	81.6 <sup>2)</sup>	52.7	97.3	49.2 <sup>2)</sup>

<sup>1)</sup> По видам деятельности “Добыча полезных ископаемых”, “Обрабатывающие производства”, “Обеспечение электрической энергией, газом и паром; кондиционирование воздуха”, “Водоснабжение; водоотведение, организация сбора и утилизация отходов, деятельность по ликвидации загрязнений”.

<sup>2)</sup> В среднем за месяц.

	Февраль 2023	В % к		Январь-февраль 2023	В % к январю-февралю 2022	Справочно		
		февралю 2022	январю 2023			февраль 2022 в % к		январь-февраль 2022 в % к январю-февралю 2021
						февралю 2021	январю 2022	
Среднемесячная начисленная заработная плата одного работника:								
номинальная, рублей	47734.0	118.6	99.5	47852.5	117.1	108.6	96.9	110.0
реальная	x	107.0	99.3	x	105.2	98.0	95.9	99.7

## II. ПРОИЗВОДСТВО ТОВАРОВ И УСЛУГ

### 1. ОБОРОТ ОРГАНИЗАЦИЙ

#### Оборот организаций по видам экономической деятельности (в действующих ценах)

	Март 2023, млн рублей	В % к		Январь-март 2023	
		марту 2022	февралю 2023	млн рублей	в % к январю- марту 2022
<b>Всего</b>	<b>153503.7</b>	<b>97.8</b>	<b>119.0</b>	<b>408874.0</b>	<b>101.9</b>
Сельское, лесное хозяйство, охота, рыболовство и рыбоводство	3769.3	94.4	102.2	11263.5	97.7
Добыча полезных ископаемых	167.2	128.3	118.7	383.9	138.2
из нее					
добыча прочих полезных ископаемых	167.2	128.3	118.7	383.9	138.2
Обрабатывающие производства	50046.3	91.0	123.8	126330.7	95.5
из них:					
производство пищевых продуктов	3329.9	67.2	117.6	8926.9	73.1
производство напитков	1560.3	103.8	114.7	4338.4	119.9
производство табачных изделий	189.1	в 62.5 р.	97.8	682.4	в 75.3 р.
производство текстильных изделий	684.4	96.4	121.5	1899.4	104.9
производство одежды	299.0	110.1	85.5	888.2	109.0
производство кожи и изделий из кожи	319.8	105.3	129.3	769.0	96.2
обработка древесины и производство изделий из дерева и пробки, кроме мебели, производство изделий из соломки и материалов для плетения	301.1	65.7	112.5	782.3	67.7
производство бумаги и бумажных изделий	1715.2	84.3	121.8	4567.3	85.4
деятельность полиграфическая и копирование носителей информации	239.2	45.7	114.3	678.0	53.5
производство нефтепродуктов	3972.1	127.6	116.3	11146.4	118.8
производство химических веществ и химических продуктов	5867.7	69.0	128.8	13986.5	74.7
производство лекарственных средств и материалов, применяемых в медицинских целях	2268.6	83.2	в 2.1 р.	4775.4	71.5
производство резиновых и пластмассовых изделий	5467.8	77.8	114.6	14350.1	93.1

	Март 2023, млн рублей	В % к		Январь-март 2023	
		марту 2022	февралю 2023	млн рублей	в % к январю- марту 2022
производство прочей неметаллической минеральной продукции	1793.8	112.1	140.9	3945.5	104.0
производство металлургическое	264.1	144.6	114.0	717.3	155.7
производство готовых металлических изделий, кроме машин и оборудования	2131.4	122.5	105.6	6182.5	119.3
производство компьютеров, электронных и оптических изделий	808.0	в 2.6 р.	173.3	1726.8	179.8
производство электрического оборудования	3475.6	92.4	109.6	9466.9	92.3
производство машин и оборудования, не включенных в другие группировки	2570.6	67.4	110.1	6561.6	77.6
производство автотранспортных средств, прицепов и полуприцепов	5370.9	122.9	127.1	13076.1	122.8
производство прочих транспортных средств и оборудования	5783.0	101.8	135.4	13017.6	110.4
производство мебели	251.4	78.5	111.2	656.1	75.3
производство прочих готовых изделий	809.5	160.1	181.1	1666.2	146.5
ремонт и монтаж машин и оборудования	573.9	97.2	115.3	1523.9	101.4
Обеспечение электрической энергией, газом и паром; кондиционирование воздуха	10394.5	107.6	100.0	32241.0	108.5
Водоснабжение; водоотведение, организация сбора и утилизации отходов, деятельность по ликвидации загрязнений	1024.0	75.2	99.3	3019.1	86.0
Строительство	4585.4	99.4	142.3	14858.4	112.6
Торговля оптовая и розничная; ремонт автотранспортных средств и мотоциклов	61231.1	97.1	121.2	159828.4	101.2
в том числе:					
торговля оптовая и розничная автотранспортными средствами и мотоциклами и их ремонт	7260.5	81.7	123.5	18723.2	81.0
торговля оптовая, кроме оптовой торговли автотранспортными средствами и мотоциклами	37640.6	97.2	125.2	95401.1	100.6
торговля розничная, кроме торговли автотранспортными средствами и мотоциклами	16330.0	105.7	112.0	45704.1	114.0
Транспортировка и хранение	6657.5	104.5	99.9	19541.0	114.2



	Март 2023, млн рублей	В % к		Январь-март 2023	
		марту 2022	февралю 2023	млн рублей	в % к январю- марту 2022
Деятельность гостиниц и предприятий общественного питания	1491.2	135.0	108.3	4251.0	117.5
Деятельность в области информации и связи	2440.4	123.0	131.4	6367.9	112.8
Деятельность по операциям с недвижимым имуществом	1840.0	89.0	101.8	5528.6	91.4
Деятельность профессиональная, научная и техническая	3246.9	193.9	162.2	7155.4	151.3
Деятельность административная и сопутствующие дополнительные услуги	2289.2	138.0	106.6	6645.9	138.9
Государственное управление и обеспечение военной безопасности; социальное обеспечение	50.1	68.8	105.1	140.5	70.9
Образование	479.0	108.6	115.4	1259.8	110.0
Деятельность в области здравоохранения и социальных услуг	2979.1	100.3	116.2	7761.1	105.2
Деятельность в области культуры, спорта, организации досуга и развлечений	568.5	108.5	121.4	1565.4	119.8
Предоставление прочих видов услуг	244.1	118.3	106.5	732.4	126.7

## 2. ПРОМЫШЛЕННОЕ ПРОИЗВОДСТВО

**Индекс промышленного производства** в марте 2023 г. по сравнению с соответствующим периодом предыдущего года составил 118.9 процента, в январе-марте 2023 г. – 110.3 процента.

### Индексы промышленного производства<sup>1)</sup>

	В % к	
	соответствующему периоду предыдущего года	предыдущему периоду
<b>2022</b>		
январь	105.7	62.1
февраль	101.5	129.7
март	100.2	100.2
<b>I квартал</b>	<b>102.2</b>	<b>43.2</b>
апрель	74.9	94.1
май	96.9	82.3
июнь	87.2	109.3
<b>II квартал</b>	<b>84.2</b>	<b>92.1</b>
<b>I полугодие</b>	<b>92.6</b>	<b>х</b>
июль	93.5	93.8
август	148.2	153.4
сентябрь	98.1	175.8
<b>III квартал</b>	<b>107.7</b>	<b>162.8</b>
<b>январь-сентябрь</b>	<b>98.7</b>	<b>х</b>
октябрь	93.5	106.3
ноябрь	91.6	110.3
декабрь	101.3	120.8
<b>IV квартал</b>	<b>95.6</b>	<b>188.1</b>
<b>год</b>	<b>97.2</b>	<b>х</b>
<b>2023</b>		
январь	131.2	22.3
февраль	94.9	103.1
март	118.9	126.0
<b>I квартал</b>	<b>110.3</b>	<b>78.0</b>

<sup>1)</sup> Индекс промышленного производства исчисляется по видам деятельности: “Добыча полезных ископаемых”, “Обрабатывающие производства”, “Обеспечение электрической энергией, газом и паром; кондиционирование воздуха”, “Водоснабжение; водоотведение, организация сбора и утилизации отходов, деятельность по ликвидации загрязнений” в соответствии с Официальной статистической методологией исчисления индекса промышленного производства (приказ Росстата от 16.01.2020 № 7) на основе данных о динамике производства важнейших товаров-представителей в физическом измерении, оцененных в ценах базисного 2018 года. В качестве весов используется структура валовой добавленной стоимости по видам экономической деятельности 2018 базисного года.

## ДОБЫЧА ПОЛЕЗНЫХ ИСКОПАЕМЫХ

**Индекс производства** по виду деятельности “Добыча полезных ископаемых” в марте 2023 г. по сравнению с соответствующим периодом предыдущего года составил 136.2 процента, в январе-марте 2023 г. – 114.1 процента.

### Динамика добычи полезных ископаемых

	В % к	
	соответствующему периоду предыдущего года	предыдущему периоду
<b>2022</b>		
январь	102.2	13.2
февраль	139.3	166.5
март	93.5	135.0
<b>I квартал</b>	<b>107.3</b>	<b>20.2</b>
апрель	87.6	в 2.3 р.
май	149.2	174.5
июнь	87.8	89.3
<b>II квартал</b>	<b>105.3</b>	<b>в 4.5 р.</b>
<b>I полугодие</b>	<b>105.7</b>	<b>х</b>
июль	89.1	112.0
август	127.5	134.0
сентябрь	97.0	76.9
<b>III квартал</b>	<b>104.1</b>	<b>136.6</b>
<b>январь-сентябрь</b>	<b>104.9</b>	<b>х</b>
октябрь	93.0	77.4
ноябрь	81.1	103.2
декабрь	48.9	50.6
<b>IV квартал</b>	<b>74.8</b>	<b>60.4</b>
<b>год</b>	<b>95.6</b>	<b>х</b>
<b>2023</b>		
январь	76.1	20.5
февраль	107.0	в 2.3 р.
март	136.2	171.9
<b>I квартал</b>	<b>114.1</b>	<b>30.9</b>

**Индексы производства  
по основным видам добывающих производств**

	Март 2023 в % к		Январь-март 2023 в % к январю-марту 2022
	марту 2022	февралю 2023	
<b>Добыча полезных ископаемых – всего</b>	<b>136.2</b>	<b>171.9</b>	<b>114.1</b>
из нее:			
добыча камня, песка и глины	140.8	167.7	116.0
добыча полезных ископаемых, не включенных в другие группировки	100.0	в 2.4 р.	100.0

**Объем отгруженных товаров собственного производства,  
выполненных работ и услуг собственными силами  
по добыче полезных ископаемых  
(в действующих ценах)**

	Март 2023, млн рублей	В % к		Январь-март 2023	
		марту 2022	февралю 2023	млн рублей	в % к январю- марту 2022
<b>Добыча полезных ископаемых – всего</b>	<b>126.3</b>	<b>105.3</b>	<b>125.6</b>	<b>261.4</b>	<b>105.6</b>
из нее:					
добыча прочих полезных ископаемых	126.3	105.4	125.6	261.4	105.8
предоставление услуг в области добычи полезных ископаемых	-	-	-	-	-

## ОБРАБАТЫВАЮЩИЕ ПРОИЗВОДСТВА

**Индекс производства** по виду деятельности “Обрабатывающие производства” в марте 2023 г. по сравнению с соответствующим периодом предыдущего года составил 123.3 процента, в январе-марте 2023 г. – 112.7 процента.

### Динамика по обрабатывающим производствам

	В % к	
	соответствующему периоду предыдущего года	предыдущему периоду
<b>2022</b>		
январь	107.6	57.4
февраль	104.7	139.6
март	101.0	98.4
<b>I квартал</b>	<b>104.1</b>	<b>39.0</b>
апрель	72.6	95.6
май	98.0	81.6
июнь	82.9	113.4
<b>II квартал</b>	<b>81.9</b>	<b>94.8</b>
<b>I полугодие</b>	<b>91.9</b>	<b>х</b>
июль	93.5	97.3
август	154.4	153.8
сентябрь	98.5	181.5
<b>III квартал</b>	<b>108.6</b>	<b>175.9</b>
<b>январь-сентябрь</b>	<b>98.9</b>	<b>х</b>
октябрь	93.6	105.7
ноябрь	91.5	110.4
декабрь	101.7	121.1
<b>IV квартал</b>	<b>95.8</b>	<b>190.6</b>
<b>год</b>	<b>97.4</b>	<b>х</b>
<b>2023</b>		
январь	134.9	21.0
февраль	93.7	104.7
март	123.3	129.8
<b>I квартал</b>	<b>112.7</b>	<b>74.9</b>

**Индексы производства  
по основным видам обрабатывающих производств**

	Март 2023 в % к		Январь-март 2023 в % к январю-марту 2022
	марту 2022	февралю 2023	
<b>Обрабатывающие производства – всего</b>	<b>123.3</b>	<b>129.8</b>	<b>112.7</b>
из них:			
производство пищевых продуктов	109.3	116.1	109.9
производство напитков	90.2	106.1	98.5
производство табачных изделий	в 5.5 р.	159.3	в 2.7 р.
производство текстильных изделий	83.1	95.8	89.5
производство одежды	152.2	126.7	158.2
производство кожи и изделий из кожи	95.8	110.2	81.8
обработка древесины и производство изделий из дерева и пробки, кроме мебели, производство изделий из соломки и материалов для плетения	в 2.2 р.	118.3	в 2.1 р.
производство бумаги и бумажных изделий	113.5	116.7	104.7
производство нефтепродуктов	102.5	111.6	101.2
производство химических веществ и химических продуктов	196.1	в 2.1 р.	140.2
производство лекарственных средств и материалов, применяемых в медицинских целях	18.9	88.6	53.4
производство резиновых и пластмассовых изделий	в 2.9 р.	117.4	в 2.9 р.
производство прочей неметаллической минеральной продукции	86.1	157.4	84.3
производство металлургическое	112.7	115.1	122.2
производство готовых металлических изделий, кроме машин и оборудования	114.8	113.1	116.2
производство компьютеров, электронных и оптических изделий	105.6	90.5	102.0
производство электрического оборудования	в 2.4 р.	в 2.1 р.	61.7
производство машин и оборудования, не включенных в другие группировки	173.6	132.2	108.1
производство автотранспортных средств, прицепов и полуприцепов	113.2	124.4	105.3
производство прочих транспортных средств и оборудования	81.4	117.3	96.0
производство мебели	112.2	129.9	99.7
производство прочих готовых изделий	83.7	153.9	75.7
ремонт и монтаж машин и оборудования	192.1	в 2.5 р.	135.2

**Объем отгруженных товаров собственного производства,  
выполненных работ и услуг собственными силами  
по основным видам обрабатывающих производств  
(в действующих ценах)**

	Март 2023, млн рублей	В % к		Январь-март 2023	
		марту 2022	февралю 2023	млн рублей	в % к январю- марту 2022
<b>Обрабатывающие производства – всего</b>	<b>49737.6</b>	<b>94.5</b>	<b>128.1</b>	<b>123272.8</b>	<b>97.9</b>
из них:					
производство пищевых продуктов	4205.3	74.2	116.7	11385.9	80.3
производство напитков	1624.5	104.3	113.9	4510.0	121.6
производство табачных изделий	188.0	в 64.5 р.	109.4	639.2	в 73.1 р.
производство текстильных изделий	582.6	88.4	114.7	1673.8	99.5
производство одежды	274.6	101.3	87.3	802.7	99.3
производство кожи и изделий из кожи	320.3	101.3	128.9	765.4	95.6
обработка древесины и производство изделий из дерева и пробки, кроме мебели, производство изделий из соломки и материалов для плетения	272.7	79.1	109.5	687.6	79.5
производство бумаги и бумажных изделий	1625.5	82.8	121.9	4240.5	84.0
деятельность полиграфическая и копирование носителей информации	226.4	42.6	115.7	638.4	50.2
производство нефтепродуктов	3773.1	124.0	109.9	10966.3	118.9
производство химических веществ и химических продуктов	5650.6	78.5	131.6	13211.5	83.8
производство лекарственных средств и материалов, применяемых в медицинских целях	2258.7	85.3	в 2.1 р.	4745.5	73.5
производство резиновых и пластмассовых изделий	5241.5	77.1	112.2	13855.7	93.5
производство прочей неметалли- ческой минеральной продукции	1607.5	102.3	169.5	3377.2	90.6
производство металлургическое	218.1	80.1	121.0	566.2	85.3
производство готовых металлических изделий, кроме машин и оборудования	3067.3	в 2.1 р.	146.0	7240.6	173.4
производство компьютеров, электронных и оптических изделий	791.5	в 2.8 р.	178.2	1661.2	в 2.0 р.
производство электрического оборудования	3209.1	90.4	110.1	8649.4	91.1

	Март 2023, млн рублей	В % к		Январь-март 2023	
		марту 2022	февралю 2023	млн рублей	в % к январю- марту 2022
производство машин и оборудования, не включенных в другие группировки	2092.1	61.3	132.3	5087.7	66.9
производство автотранспортных средств, прицепов и полуприцепов	5022.6	122.3	126.7	12342.6	123.0
производство прочих транспортных средств и оборудования	4417.0	87.4	117.1	10581.4	104.3
производство мебели	275.9	66.3	113.0	734.8	67.1
производство прочих готовых изделий	820.6	159.4	в 2.0 р.	1582.6	140.4
ремонт и монтаж машин и оборудования	1972.3	194.0	в 2.6 р.	3326.6	140.9



**ОБЕСПЕЧЕНИЕ ЭЛЕКТРИЧЕСКОЙ ЭНЕРГИЕЙ, ГАЗОМ И ПАРОМ;  
КОНДИЦИОНИРОВАНИЕ ВОЗДУХА**

**Индекс производства** по виду деятельности “Обеспечение электрической энергией, газом и паром; кондиционирование воздуха” в марте 2023 г. по сравнению с соответствующим периодом предыдущего года составил 96.3 процента, в январе-марте 2023 г. – 98.7 процента.

**Динамика производства по виду деятельности  
“Обеспечение электрической энергией, газом и паром;  
кондиционирование воздуха”**

	В % к	
	соответствующему периоду предыдущего года	предыдущему периоду
<b>2022</b>		
январь	99.4	97.5
февраль	85.9	87.7
март	95.5	110.5
<b>I квартал</b>	<b>93.6</b>	<b>106.9</b>
апрель	98.1	83.6
май	92.5	78.8
июнь	194.2	81.2
<b>II квартал</b>	<b>110.3</b>	<b>69.1</b>
<b>I полугодие</b>	<b>99.7</b>	<b>х</b>
июль	102.0	55.8
август	105.4	178.5
сентябрь	94.0	113.6
<b>III квартал</b>	<b>99.6</b>	<b>70.9</b>
<b>январь-сентябрь</b>	<b>99.7</b>	<b>х</b>
октябрь	94.1	126.6
ноябрь	97.0	110.3
декабрь	96.7	121.0
<b>IV квартал</b>	<b>96.0</b>	<b>183.3</b>
<b>год</b>	<b>98.6</b>	<b>х</b>
<b>2023</b>		
январь	97.4	98.2
февраль	102.8	92.6
март	96.3	103.5
<b>I квартал</b>	<b>98.7</b>	<b>109.9</b>

**Индексы производства по основным видам деятельности  
обеспечения электрической энергией, газом и паром;  
кондиционирования воздуха**

	Март 2023 в % к		Январь-март 2023 в % к январю-марту 2022
	марту 2022	февралю 2023	
<b>Обеспечение электрической энергией, газом и паром; кондиционирование воздуха – всего</b>	<b>96.3</b>	<b>103.5</b>	<b>98.7</b>
из нее:			
производство, передача и распределение электроэнергии	95.9	107.0	98.5
производство, передача и распределение пара и горячей воды; кондиционирование воздуха	97.3	96.4	99.2

**Объем отгруженных товаров собственного производства,  
выполненных работ и услуг собственными силами по виду деятельности  
“Обеспечение электрической энергией, газом и паром;  
кондиционирование воздуха”  
(в действующих ценах)**

	Март 2023, млн рублей	в % к		Январь-март 2023	
		марту 2022	февралю 2023	млн рублей	в % к январю- марту 2022
<b>Производство и распределение электроэнергии, газа и воды – всего</b>	<b>5696.5</b>	<b>106.0</b>	<b>101.0</b>	<b>17540.3</b>	<b>105.8</b>
из него:					
производство, передача и распределение электроэнергии	2978.2	103.2	105.6	8851.3	104.1
производство и распределение газообразного топлива	229.6	106.6	105.4	712.6	99.6
производство, передача и распределение пара и горячей воды; кондиционирование воздуха	2488.7	109.5	95.6	7976.3	108.5

**ВОДОСНАБЖЕНИЕ; ВОДООТВЕДЕНИЕ,  
ОРГАНИЗАЦИЯ СБОРА И УТИЛИЗАЦИИ ОТХОДОВ,  
ДЕЯТЕЛЬНОСТЬ ПО ЛИКВИДАЦИИ ЗАГРЯЗНЕНИЙ**

**Индекс производства** по виду деятельности “Водоснабжение; водоотведение, организация сбора и утилизации отходов, деятельность по ликвидации загрязнений” в марте 2023 г. по сравнению с соответствующим периодом предыдущего года составил 84.3 процента, в январе-марте 2023 г. – 92.3 процента.

**Динамика производства по виду деятельности  
“Водоснабжение; водоотведение, организация сбора  
и утилизации отходов, деятельность по ликвидации загрязнений”**

	В % к	
	соответствующему периоду предыдущего года	предыдущему периоду
<b>2022</b>		
январь	95.3	86.6
февраль	80.0	95.0
март	99.7	118.0
<b>I квартал</b>	<b>91.4</b>	<b>87.8</b>
апрель	76.2	90.7
май	80.2	106.0
июнь	97.9	98.7
<b>II квартал</b>	<b>83.9</b>	<b>102.8</b>
<b>I полугодие</b>	<b>87.4</b>	<b>х</b>
июль	83.3	86.3
август	85.8	103.0
сентябрь	87.1	105.0
<b>III квартал</b>	<b>85.4</b>	<b>90.4</b>
<b>январь-сентябрь</b>	<b>86.8</b>	<b>х</b>
октябрь	80.8	96.2
ноябрь	83.0	100.9
декабрь	82.5	99.0
<b>IV квартал</b>	<b>82.1</b>	<b>100.6</b>
<b>год</b>	<b>85.6</b>	<b>х</b>
<b>2023</b>		
январь	93.8	98.4
февраль	100.0	101.3
март	84.3	99.4
<b>I квартал</b>	<b>92.3</b>	<b>98.7</b>

**Индексы производства по основным видам деятельности  
водоснабжения; водоотведения, организации сбора  
и утилизации отходов, деятельности по ликвидации загрязнений**

	Март 2023 в % к		Январь-март 2023 в % к январю-марту 2022
	марту 2022	февралю 2023	
<b>Водоснабжение; водоотведение, организация сбора и утилизации отходов, деятельность по ликвидации загрязнений – всего</b>	<b>84.3</b>	<b>99.4</b>	<b>92.3</b>
из нее:			
забор, очистка и распределение воды	89.0	98.1	92.4
сбор и обработка сточных вод	89.2	95.3	92.1
сбор, обработка и утилизация отходов; обработка вторичного сырья	72.0	107.0	92.2

**Объем отгруженных товаров собственного производства,  
выполненных работ и услуг собственными силами  
по виду деятельности “Водоснабжение; водоотведение, организация сбора  
и утилизации отходов, деятельность по ликвидации загрязнений”  
(в действующих ценах)**

	Март 2023, млн рублей	В % к		Январь-март 2023	
		марту 2022	февралю 2023	млн рублей	в % к январю- марту 2022
<b>Водоснабжение; водоотведение, организация сбора и утилизации отходов, деятельность по ликвидации загрязнений – всего</b>	<b>963.3</b>	<b>87.4</b>	<b>101.8</b>	<b>2798.9</b>	<b>101.4</b>
из нее:					
забор, очистка и распределение воды	277.4	97.2	98.1	849.8	100.9
сбор и обработка сточных вод	198.1	98.3	95.3	621.9	101.6
сбор, обработка и утилизация отхо- дов; обработка вторичного сырья	487.8	79.3	107.0	1327.3	101.6

## ВЫПУСК ВАЖНЕЙШИХ ВИДОВ ПРОДУКЦИИ

	Март 2023	В % к		Январь- март 2023 в % к январю- марту 2022
		марту 2022	февралю 2023	
<b>Производство лесоматериалов необработанных</b>				
Лесоматериалы хвойных пород, тыс.плотных м <sup>3</sup>	18.8	126.5	155.3	111.0
Лесоматериалы лиственных пород, тыс.плотных м <sup>3</sup>	34.9	106.1	137.4	99.2
Древесина топливная, тыс.плотных м <sup>3</sup>	2.6	132.1	77.2	142.5
<b>Добыча отдельных видов полезных ископаемых</b>				
Пески природные, тыс.м <sup>3</sup>	...	в 5.4 р.	135.6	в 7.0 р.
Гранулы, крошка и порошок; галька, гравий, тыс.м <sup>3</sup>	90.8	76.7	196.0	60.9
<b>Производство отдельных видов пищевых продуктов</b>				
Мясо и субпродукты пищевые домашней птицы, т	3787.4	82.8	117.3	83.3
Изделия колбасные, т	554.7	85.1	104.7	94.1
Полуфабрикаты мясные, мясосо­дер­жа­щие, охлажденные, замороженные, т	941.2	110.2	110.4	113.8
Консервы мясные (мясосо­дер­жа­щие), тыс.усл.банок	...	64.0	102.5	75.4
Продукция из рыбы свежая, охлажденная или мороженая, т	199.1	88.0	104.8	100.3
Рыба солёная или в рассоле, т	...	91.9	108.5	86.7
Рыба, включая филе, копчёная, т	...	97.6	114.7	91.0
Молоко жидкое обработанное, т	3614.2	94.7	107.2	96.4
Масло сливочное и пасты масляные, т	90.8	176.6	85.2	в 2.1 р.
Сыры, продукты сырные и творог, т	1523.2	90.1	120.0	95.0
Мороженое, т	...	190.5	144.2	180.3
Продукты молочные сгущённые, тыс.усл.банок	...	в 3.1 р.	125.3	в 2.6 р.
Мука из зерновых культур, овощных и других растительных культур; смеси из них, т	1861.9	48.8	102.7	58.5
Комбикорма, т	35849.9	117.7	114.2	118.3
Хлеб и хлебобулочные изделия недлительного хранения, т	3510.5	105.2	110.6	104.8

	Март 2023	В % к		Январь- март 2023 в % к январю- марту 2022
		марту 2022	февралю 2023	
Кондитерские изделия, т	752.1	102.6	108.9	90.8
<b>Производство отдельных видов напитков</b>				
Пиво, кроме отходов пивоварения, тыс.дкл	...	77.8	96.2	93.9
Воды минеральные природные питьевые, тыс.полулитров	...	91.7	112.0	131.1
<b>Производство отдельных видов текстильных изделий</b>				
Ткани готовые – всего, тыс.м <sup>2</sup>	8855.1	91.6	103.8	93.8
в том числе:				
хлопчатобумажные	78.5	93.6	90.4	94.9
из синтетических и искусственных волокон и нитей (включая штапельные)	8686.3	91.3	104.0	93.5
Бельё постельное, тыс.штук	...	50.7	171.8	42.7
<b>Производство одежды</b>				
Костюмы и комплекты, кроме трикотажных или вязаных, тыс.штук	...	106.0	95.9	158.7
Пиджаки и блейзеры мужские или для мальчиков, кроме трикотажных или вязаных, тыс.штук	...	х	х	3.0
Платья женские или для девочек, кроме трикотажных или вязаных, тыс.штук	11.6	в 2.5 р.	93.1	159.0
Юбки и юбки-брюки женские или для девочек, кроме трикотажных или вязаных, тыс.штук	2.3	110.3	142.8	111.1
Брюки, бриджи, шорты, кроме трикотажных или вязаных, тыс.штук	22.3	90.6	в 5.3 р.	79.8
Рубашки мужские или для мальчиков, кроме трикотажных, тыс.штук	...	102.3	в 2.4 р.	99.3
Куртки, кроме трикотажных или вязаных, тыс.штук	...	173.2	95.0	134.8
Одежда для детей младшего возраста и аксессуары одежды из текстильных материалов, кроме трикотажных, тыс.штук	-	-	-	х
Изделия трикотажные или вязаные, тыс.штук	257.9	171.7	132.2	161.5
Спецодежда, тыс.штук	295.7	196.0	122.7	135.5
<b>Производство отдельных видов кожи и изделий из кожи</b>				
Кожа из целых шкур крупного рогатого скота, тыс.дм <sup>2</sup>	...	97.4	104.3	97.4

	Март 2023	В % к		Январь- март 2023 в % к январю- марту 2022
		марту 2022	февралю 2023	
Кожа из нецелых шкур крупного рогатого скота, тыс.дм <sup>2</sup>	...	99.4	128.8	92.2
Обувь, тыс.пар	71.1	89.2	120.8	72.5
<b>Обработка древесины и производство отдельных видов изделий из дерева и пробки</b>				
Пиломатериалы хвойных пород, тыс.м <sup>3</sup>	4.0	161.3	114.1	160.0
Пиломатериалы лиственных пород, тыс.м <sup>3</sup>	...	100.0	27.5	100.0
Фанера, м <sup>3</sup>	5707.5	116.3	113.2	112.9
Двери, их коробки и пороги деревянные, тыс.м <sup>2</sup>	...	в 2.2 р.	в 2.5 р.	131.0
<b>Производство отдельных видов бумаги и бумажных изделий</b>				
Бумага и картон, т	9793.0	110.5	118.3	95.7
Ящики и коробки из гофрированной бумаги или картона, тыс.м <sup>2</sup>	12186.3	132.5	119.2	120.8
Тетради общие, тыс.штук	...	26.2	23.0	64.0
Тетради школьные, тыс.штук	...	в 30.2 р.	в 61.6 р.	в 6.3 р.
<b>Производство отдельных видов нефтепродуктов</b>				
Нефть, поступившая на переработку, тыс.тонн	...	101.3	110.5	100.1
Бензин автомобильный, тыс.тонн	...	104.0	111.6	106.8
Дизельное топливо, тыс.тонн	...	107.2	107.3	106.4
Мазут топочный, тыс.тонн	...	97.3	111.2	98.9
Масла нефтяные смазочные, тыс.тонн	...	125.1	125.0	114.8
Газы нефтяные прочие, не включённые в другие группировки, тыс.тонн	...	89.6	109.3	89.0
Пропан и бутан сжиженные, тыс.тонн	...	95.8	111.0	98.5
<b>Производство отдельных видов химических веществ и химических продуктов</b>				
Кислота серная, олеум, тыс.тонн	...	98.1	104.0	106.3
Пластмассы в первичных формах, т	2555.4	83.1	105.7	92.2
Бензол, т	...	96.6	101.6	102.7
Углерод технический (сажа и прочие формы дисперсного углерода, не включённые в другие группировки), т	...	68.2	147.4	56.6
Материалы лакокрасочные и аналогичные для нанесения покрытий, краски и мастики полиграфические, тыс.тонн	11.4	131.5	137.9	119.8

	Март 2023	В % к		Январь- март 2023 в % к январю- марту 2022
		марту 2022	февралю 2023	
<b>Производство отдельных видов лекарственных средств и материалов, применяемых в медицинских целях</b>				
Препараты лекарственные, млн рублей	579.4	22.5	113.2	57.9
<b>Производство отдельных видов резиновых и пластмассовых изделий</b>				
Шины и покрышки пневматические для автобусов, троллейбусов и грузовых автомобилей новые, тыс.штук	...	100.5	115.6	97.8
Шины и покрышки пневматические для легковых автомобилей новые, тыс.штук	...	95.6	109.0	104.3
Ремни приводные прорезиненные клиновые, тыс.штук	...	93.9	124.6	88.2
Плиты, листы, плёнка и полосы (ленты) пластмассовые непористые прочие, т	1060.1	в 2.1 р.	121.9	161.0
Плиты, листы, плёнка и полосы (ленты) полимерные, неармированные или не комбинированные с другими материалами, т	2588.8	147.8	129.5	151.4
<b>Производство отдельных видов прочей неметаллической минеральной продукции</b>				
Кирпич строительный (включая камни) из цемента, бетона или искусственного камня, млн усл.кирпичей	...	44.0	128.6	58.3
Блоки и прочие изделия сборные строительные для зданий и сооружений из цемента, бетона или искусственного камня, тыс.м <sup>3</sup>	16.0	95.6	143.4	80.3
Бетон, готовый для заливки (товарный бетон), тыс.м <sup>3</sup>	13.3	92.5	90.2	94.6
Материалы фрикционные, используемые для тормозов, сцеплений и аналогичных устройств, несмонтированные, тыс.штук	...	102.6	121.2	99.0
<b>Производство отдельных видов готовых металлических изделий, кроме машин и оборудования</b>				
Конструкции и детали конструкций из чёрных металлов, тыс.тонн	2.8	88.7	132.7	93.5
<b>Производство отдельных видов компьютеров, электронных и оптических изделий</b>				
Аппаратура коммуникационная, аппаратура радио- или телевизионная передающая, тыс.рублей	...	в 3.0 р.	в 2.3 р.	в 3.3 р.



	Март 2023	В % к		Январь- март 2023 в % к январю- марту 2022
		марту 2022	февралю 2023	
<b>Производство отдельных видов машин и оборудования, не включённых в другие группировки</b>				
Насосы топливные, смазочные насосы (лубрикаторы), насосы для охлаждающей жидкости и бетононасосы, шт.	10320	в 2.3 р.	105.1	в 2.8 р.
Арматура (краны, клапаны и другая аналогичная арматура) для трубопроводов, сосудов, котлов, цистерн, баков и аналогичных ёмкостей, тыс.штук	3.7	177.1	119.3	в 2.4 р.
Катки дорожные самоходные, шт.	...	130.8	130.8	114.8
Экскаваторы, шт.	...	30.2	118.2	17.1
Автомобили-самосвалы, предназначенные для использования в условиях бездорожья, шт.	...	33.3	100.0	17.6
Бетоносмесители и растворосмесители, шт.	...	100.0	в 2.5 р.	71.4
<b>Производство отдельных видов электрического оборудования</b>				
Электродвигатели переменного и постоянного тока универсальные мощностью более 37.5 Вт, шт.	...	45.0	151.5	44.4
Установки генераторные с двигателями внутреннего сгорания, тыс.кВт	15.1	121.2	135.6	126.7
Провода обмоточные изолированные, т	...	72.6	95.5	78.1
<b>Производство отдельных видов автотранспортных средств, прицепов и полуприцепов</b>				
Двигатели внутреннего сгорания для автотранспортных средств, шт.	...	128.7	127.8	118.1
Средства транспортные снегоходные, шт.	...	107.4	159.8	91.8
Квадроциклы, шт.	...	71.3	95.1	96.7
Средства автотранспортные специального назначения прочие, не включённые в другие группировки, шт.	-	x	x	100.0
<b>Производство электроэнергии, пара и горячей воды</b>				
Электроэнергия, млн кВт·ч	740.2	95.9	107.2	98.5
Пар и горячая вода, тыс.Гкал	1657.3	96.0	97.1	98.0

### 3. СЕЛЬСКОЕ ХОЗЯЙСТВО

Объем производства сельскохозяйственной продукции в хозяйствах всех категорий в I квартале 2023 г. в фактически действующих ценах, по предварительной оценке, составил 8826.6 млн рублей. На долю сельскохозяйственных организаций, в структуре сельскохозяйственного производства, приходилось 87.8 процента общего объема произведенной продукции.

**Динамика объема производства  
сельскохозяйственной продукции<sup>1)</sup>**  
(в сопоставимых ценах;  
в % к соответствующему периоду предыдущего года)

	Хозяйства всех категорий	Сельскохозяйственные организации
<b>2022</b>		
I квартал	94.4	94.4
II квартал	102.5	103.0
I полугодие	98.8	99.1
III квартал	104.9	123.0
январь-сентябрь	102.4	110.2
IV квартал	101.8	112.9
<b>год</b>	<b>102.2</b>	<b>110.8</b>
<b>2023</b>		
I квартал	110.0	111.9

<sup>1)</sup> Предварительные данные.

## ЖИВОТНОВОДСТВО

На конец марта 2023 г. в хозяйствах всех категорий, по расчетам, имелось 113.2 тыс.голов крупного рогатого скота (101.3% к аналогичной дате 2022 г.), из них коров – 50.3 тыс.голов (103.7%). Поголовье овец и коз составило 31.0 тыс.голов (100.1% к аналогичной дате 2022 г.), птицы – 15483.6 тыс.голов (112.2%).

В структуре поголовья скота и птицы на сельскохозяйственные организации приходилось: крупного рогатого скота – 84.5 процента, овец и коз – 53.1, птицы – 98.0 процента. В сельскохозяйственных организациях в марте 2023 г. по сравнению с соответствующим периодом 2022 г. доля поголовья крупного рогатого скота увеличилась на 0.3 процентного пункта, овец и коз – на 3.6, птицы – на 0.5 процентного пункта.

### Наличие скота и птицы в сельскохозяйственных организациях (на конец месяца)

	Март 2023			Справочно март 2022 в % к	
	тыс. голов	в % к		марту 2021	февралю 2022
		марту 2022	февралю 2023		
Крупный рогатый скот	95.6	101.6	99.2	100.0	99.9
в том числе коровы	44.0	104.8	100.0	99.9	100.5
Овцы и козы	16.5	107.3	99.1	115.2	104.2
Птица	15178.3	112.7	105.2	96.0	100.6

В хозяйствах всех категорий в январе-марте 2023 г. по сравнению с соответствующим периодом 2022 г. увеличилось производство основных видов продукции животноводства.

### Производство основных видов продукции животноводства в хозяйствах всех категорий

	Март 2023			Январь-март 2023	
	тонн	в % к		тонн	в % к январю- марту 2022
		марту 2022	февралю 2023		
Скот и птица на убой (в живом весе)	8020	102.3	109.2	23036	103.7
Молоко всех видов	32671	113.0	113.8	92322	112.8
Яйца от всех видов птиц, млн штук	208.9	115.6	108.4	608.5	117.2

**В сельскохозяйственных организациях** в январе-марте 2023 г. по сравнению с соответствующим периодом 2022 г. увеличилось производство яиц на 17.4 процента, молока – на 14.2, скота и птицы на убой (в живом весе) – на 4.5 процента.

### **Производство основных видов продукции животноводства в сельскохозяйственных организациях**

	Март 2023			Январь-март 2023	
	тонн	в % к		тонн	в % к январю-марту 2022
		марту 2022	февралю 2023		
Скот и птица на убой (в живом весе)	7093	102.7	113.0	19998	104.5
Молоко всех видов	30572	114.5	113.4	86704	114.2
Яйца от всех видов птиц, млн штук	206.8	115.8	108.4	602.4	117.4

В сельскохозяйственных организациях в структуре производства скота и птицы на убой (в живом весе) в январе-марте 2023 г. по сравнению с соответствующим периодом 2022 г., отмечалось увеличение удельного веса производства птицы при снижении доли производства крупного рогатого скота.

### **Производство основных видов скота и птицы на убой (в живом весе) сельскохозяйственными организациями**

	Январь-март 2023		Доля производства отдельных видов скота и птицы в общем объеме производства, процентов	
	тонн	в % к январю-марту 2022	январь-март 2023	январь-март 2022
Скот и птица на убой (в живом весе)	19998	104.5	100	100
из него:				
крупный рогатый скот	2373	100.2	11.9	12.4
овцы и козы	40	104.0	0.2	0.2
птица	17585	105.1	87.9	87.4

В январе-марте 2023 г. в сельскохозяйственных организациях (без учета микропредприятий) **средний надой молока в расчете на одну корову молочного стада** составил 2111 килограммов против 1920 килограммов в январе-марте 2022 г., **средняя яйценоскость кур-несушек** составила 73 штуки яиц против 71 штуки яиц годом ранее.

В сельскохозяйственных организациях (без субъектов малого предпринимательства) к началу апреля 2023 г. обеспеченность скота кормами всех видов в расчете на одну условную голову скота составила 6.4 центнера кормовых единиц (на 28.6% меньше по сравнению с соответствующей датой 2022 г.).

**Наличие кормов в сельскохозяйственных организациях  
на 1 апреля**  
(без субъектов малого предпринимательства)

	2023	2022	2023 в % к 2022
<b>Наличие кормов всех видов – всего,</b> тыс. тонн кормовых единиц	198.4	253.1	78.4
в том числе концентрированных	93.8	106.0	88.5
в расчете на 1 условную голову скота, центнеров кормовых единиц	6.4	9.0	71.4

**РЕАЛИЗАЦИЯ ПРОДУКЦИИ**

Сельскохозяйственные организации в январе-марте 2023 г. по сравнению с январем-мартом 2022 г. увеличили продажу зерна злаковых и зернобобовых культур в 3.4 раза, куриных яиц – на 20.1 процента, молока – на 16.0, картофеля – на 5.9, скота и птицы (в живом весе) – на 5.1 процента. Продажа овощей открытого и закрытого грунта снизилась на 13.7 процента.

**Объем реализации основных продуктов  
сельскохозяйственными организациями**  
(включая субъекты малого предпринимательства)

	Март 2023			Январь-март 2023	
	тонн	в % к		тонн	в % к январю- марту 2022
		марту 2022	февралю 2023		
Зерно злаковых и зернобобовых культур	667.9	188.4	56.8	2574.3	в 3.4 р.
Картофель	2084.2	183.8	187.6	4359.5	105.9
Овощи открытого и закрытого грунта	1973.3	112.4	99.2	6274.5	86.3
Скот и птица (в живом весе)	6975.2	104.2	104.6	19208.2	105.1
Молоко крупного рогатого скота	31194.4	114.3	112.9	89002.1	116.0
Яйца куриные пищевые, млн штук	164.8	120.4	104.9	496.3	120.1

## 4. СТРОИТЕЛЬСТВО

### СТРОИТЕЛЬНАЯ ДЕЯТЕЛЬНОСТЬ

На объектах, включенных в федеральную адресную инвестиционную программу, по которым должно осуществляться финансирование из федерального бюджета и бюджетов субъектов Российской Федерации, **использование инвестиций** за январь-март 2023 г. составило 157.9 млн рублей, или 7.1 процента от объема, предусмотренного на 2023 г.

**Объем работ, выполненных по виду деятельности “Строительство”**, в марте 2023 г. составил 4431.1 млн рублей, или 131.5 процента (в сопоставимых ценах) к уровню марта предыдущего года, в январе-марте 2023 г. – 12268.7 млн рублей, или 140.1 процента.

#### Динамика объема работ, выполненных по виду деятельности “Строительство”

	Миллионов рублей	В % к соответствующему периоду предыдущего года
<b>2022</b>		
январь	2456.0	89.3
февраль	2779.3	112.7
март	3314.6	60.2
апрель	5337.2	110.9
май	7047.1	163.4
июнь	6609.4	62.5
июль	5204.9	77.8
август	7058.2	96.2
сентябрь	10535.2	112.0
октябрь	8138.9	87.1
ноябрь	8507.2	84.5
декабрь	13433.5	161.8
<b>год</b>	<b>80421.4</b>	<b>98.6</b>
<b>2023</b>		
январь	4679.2	184.5
февраль	3158.5	110.8
март	4431.1	131.5
<b>январь-март</b>	<b>12268.7</b>	<b>140.1</b>

## ВВОД В ДЕЙСТВИЕ (В ЭКСПЛУАТАЦИЮ) ЗДАНИЙ

Из числа введенных в действие в январе-марте 2023 г. зданий 98.2 процента составляют здания жилого назначения.

### Ввод в действие зданий жилого и нежилого назначения в январе-марте 2023 г.

	Количество зданий, единиц	Общая площадь, м <sup>2</sup>
<b>Здания – всего</b>	<b>1517</b>	<b>411867</b>
в том числе:		
жилого назначения	1490	377314
из них построены населением	1459	165778
нежилого назначения	27	34553
в том числе:		
промышленные	3	6605
сельскохозяйственные	2	2823
коммерческие	10	4591
административные	-	-
учебные	1	6539
здравоохранения	-	-
другие	11	13995

### ВВОД В ДЕЙСТВИЕ ПРОИЗВОДСТВЕННЫХ МОЩНОСТЕЙ И ОБЪЕКТОВ

В январе-марте 2023 г. введены в эксплуатацию:

- картофелехранилище для организаций сельского хозяйства на 3.0 тыс. тонн единовременного хранения;
- производство дизелей и дизель-генераторов мощностью 1.5 тыс. лошадиных сил;
- 1 станция технического обслуживания легковых автомобилей;
- 1 станция технического обслуживания грузовых автомобилей;
- общетоварные склады площадью 10.3 тыс. м<sup>2</sup> общей площади;
- предприятие общественного питания на 15 посадочных мест;
- торговые предприятия торговой площадью 0.9 тыс. м<sup>2</sup>.

## ЖИЛИЩНОЕ СТРОИТЕЛЬСТВО

В январе-марте 2023 г. общая площадь введенного жилья составила 314.9 тыс.кв.метров, или 115.4 процента к уровню января-марта 2022 г. Построено 4329 квартир.

Населением за счет собственных и привлеченных средств введено 165.8 тыс.кв.метров, или 90.2 процента к уровню января-марта 2022 г.

### Динамика ввода в действие жилых домов

(с учетом жилых домов, построенных населением на земельных участках, предназначенных для ведения садоводства)

	Тысяч квадратных метров общей площади	В % к	
		соответствующему периоду предыдущего года	предыдущему периоду
<b>2022</b>			
январь	130.7	115.3	198.9
февраль	73.5	114.8	56.2
март	68.6	141.4	93.3
<b>I квартал</b>	<b>272.8</b>	<b>120.8</b>	<b>165.5</b>
апрель	61.9	88.7	90.2
май	73.8	122.5	119.2
июнь	92.5	168.7	125.4
<b>II квартал</b>	<b>228.2</b>	<b>123.4</b>	<b>83.7</b>
<b>I полугодие</b>	<b>501.1</b>	<b>122.0</b>	х
июль	51.2	77.4	55.3
август	42.0	71.7	81.9
сентябрь	84.2	140.8	в 2.0 р.
<b>III квартал</b>	<b>177.4</b>	<b>96.2</b>	<b>77.7</b>
<b>январь-сентябрь</b>	<b>678.4</b>	<b>114.0</b>	х
октябрь	50.8	92.3	60.3
ноябрь	16.1	36.6	31.8
декабрь	50.9	77.5	в 3.2 р.
<b>IV квартал</b>	<b>117.9</b>	<b>71.5</b>	<b>66.4</b>
<b>год</b>	<b>796.3</b>	<b>104.8</b>	х
<b>2023</b>			
январь	105.4	80.6	в 2.1 р.
февраль	84.6	115.1	80.3
март	124.9	182.1	147.7
<b>I квартал</b>	<b>314.9</b>	<b>115.4</b>	в 2.7 р.



**Динамика ввода в действие жилых домов**  
(в процентах к среднемесячному значению 2020 г.)

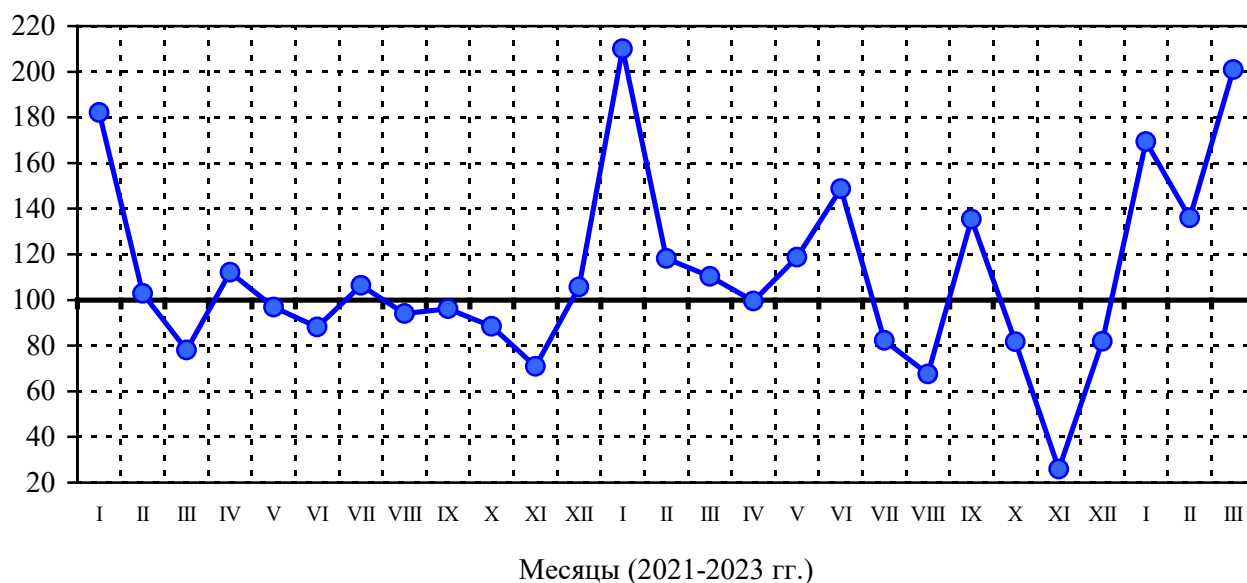

**ВВОД В ДЕЙСТВИЕ ОБЪЕКТОВ СОЦИАЛЬНОЙ СФЕРЫ**

В январе-марте 2023 г. введены в эксплуатацию:

- 1 гостиница на 26 мест;
- 1 общеобразовательная организация на 240 мест;
- 1 учреждение культуры клубного типа на 100 мест;
- 1 плавательный бассейн с площадью зеркала воды 402.4 м<sup>2</sup>;
- 1 физкультурно-оздоровительный комплекс;
- тепловые сети протяженностью 0.3 км.

## 5. ТРАНСПОРТ

В январе-марте 2023 г. грузооборот автомобильного транспорта организаций, не относящихся к субъектам малого предпринимательства, всех видов экономической деятельности, включая индивидуальных предпринимателей, осуществляющих перевозки грузов на коммерческой основе, составил 370.2 млн тонно-километров, перевозка грузов – 1488.5 тыс.тонн.

### Динамика грузооборота автомобильного транспорта

	Миллионов тонно-километров	В % к	
		соответствующему периоду предыдущего года	предыдущему периоду
<b>2022</b>			
январь	117.3	114.2	95.8
февраль	113.6	112.3	96.8
март	127.0	113.5	111.8
<b>I квартал</b>	<b>357.9</b>	<b>113.3</b>	<b>98.7</b>
апрель	117.5	103.9	92.5
май	147.0	126.6	125.1
июнь	105.1	86.1	71.5
<b>II квартал</b>	<b>369.6</b>	<b>105.2</b>	<b>103.3</b>
<b>I полугодие</b>	<b>727.5</b>	<b>109.1</b>	<b>х</b>
июль	131.3	106.7	124.9
август	146.1	121.4	111.3
сентябрь	136.5	111.9	93.4
<b>III квартал</b>	<b>413.9</b>	<b>113.3</b>	<b>112.0</b>
<b>январь-сентябрь</b>	<b>1141.4</b>	<b>110.6</b>	<b>х</b>
октябрь	140.2	118.4	102.7
ноябрь	129.1	105.9	92.1
декабрь	134.8	110.1	104.4
<b>IV квартал</b>	<b>404.1</b>	<b>111.4</b>	<b>97.6</b>
<b>год</b>	<b>1545.5</b>	<b>110.8</b>	<b>х</b>
<b>2023</b>			
январь	124.3	106.0	92.2
февраль	116.8	102.8	94.0
март	129.1	101.7	110.5
<b>I квартал</b>	<b>370.2</b>	<b>103.4</b>	<b>91.6</b>

## Динамика перевозок грузов автомобильным транспортом

	Тысяч тонн	В % к	
		соответствующему периоду предыдущего года	предыдущему периоду
<b>2022</b>			
январь	492.3	101.1	93.9
февраль	486.4	103.2	98.8
март	500.9	104.9	103.0
<b>I квартал</b>	<b>1479.6</b>	<b>103.0</b>	<b>88.0</b>
апрель	480.3	98.3	95.9
май	622.7	106.9	129.6
июнь	637.3	95.7	102.3
<b>II квартал</b>	<b>1740.3</b>	<b>100.2</b>	<b>117.6</b>
<b>I полугодие</b>	<b>3219.9</b>	<b>101.5</b>	<b>х</b>
июль	758.0	110.1	118.9
август	767.6	113.9	101.3
сентябрь	721.8	102.3	94.0
<b>III квартал</b>	<b>2247.4</b>	<b>108.7</b>	<b>129.1</b>
<b>январь-сентябрь</b>	<b>5467.3</b>	<b>104.3</b>	<b>х</b>
октябрь	702.7	113.1	97.4
ноябрь	615.3	114.9	87.6
декабрь	554.5	105.7	90.1
<b>IV квартал</b>	<b>1872.5</b>	<b>111.4</b>	<b>83.3</b>
<b>год</b>	<b>7339.8</b>	<b>106.0</b>	<b>х</b>
<b>2023</b>			
январь	500.6	101.7	90.3
февраль	476.6	98.0	95.2
март	511.3	102.1	107.3
<b>I квартал</b>	<b>1488.5</b>	<b>100.6</b>	<b>79.5</b>

### III. РЫНОК ТОВАРОВ И УСЛУГ

#### 1. РОЗНИЧНАЯ ТОРГОВЛЯ

Оборот розничной торговли в марте 2023 г. составил 27701.5 млн рублей, или 98.8 процента (в сопоставимых ценах) к соответствующему периоду предыдущего года, в январе-марте 2023 г. – 79552.8 млн рублей, или 95.1 процента.

#### Динамика оборота розничной торговли

	Миллионов рублей	В % к	
		соответствующему периоду предыдущего года	предыдущему периоду
<b>2022<sup>1)</sup></b>			
январь	24888.0	101.8	86.1
февраль	25389.5	102.2	100.8
март	28388.8	94.9	100.2
<b>I квартал</b>	<b>78666.3</b>	<b>99.5</b>	<b>89.8</b>
апрель	27961.9	89.8	97.6
май	28357.8	89.9	101.2
июнь	28567.7	91.4	102.0
<b>II квартал</b>	<b>84887.4</b>	<b>90.3</b>	<b>99.3</b>
<b>I полугодие</b>	<b>163553.7</b>	<b>94.7</b>	<b>x</b>
июль	28848.2	90.5	102.0
август	28928.3	91.0	101.6
сентябрь	27035.0	89.2	93.3
<b>III квартал</b>	<b>84811.5</b>	<b>90.2</b>	<b>102.6</b>
<b>январь-сентябрь</b>	<b>248365.2</b>	<b>93.1</b>	<b>x</b>
октябрь	27272.1	89.3	101.0
ноябрь	26787.0	90.7	97.9
декабрь	31063.8	97.2	116.2
<b>IV квартал</b>	<b>85122.9</b>	<b>92.5</b>	<b>100.7</b>
<b>год</b>	<b>333488.1</b>	<b>92.9</b>	<b>x</b>
<b>2023</b>			
январь <sup>1)</sup>	25993.6	93.9	83.1
февраль <sup>1)</sup>	25857.7	92.4	99.1
март	27701.5	98.8	107.1
<b>I квартал</b>	<b>79552.8</b>	<b>95.1</b>	<b>100.2</b>

<sup>1)</sup> Данные уточнены на основании информации годовых отчетов за 2022 г.

В марте 2023 г. оборот розничной торговли на 98.6 процента формировался торговыми организациями и индивидуальными предпринимателями, осуществляющими деятельность вне рынка, доля розничных рынков и ярмарок составила 1.4 процента (в марте 2022 г. – 98.3% и 1.7% соответственно).

### Оборот розничной торговли торговых организаций и продажа товаров на розничных рынках и ярмарках

	Март 2023, млн рублей	В % к		Январь-март 2023 в % к январю-марту 2022	Справочно		
		марту 2022	февралю 2023		март 2022 в % к		январь-март 2022 в % к январю-марту 2021
					марту 2021	февралю 2022	
<b>Всего</b>	<b>27701.5</b>	<b>98.8</b>	<b>107.1</b>	<b>95.1</b>	<b>94.9</b>	<b>100.2</b>	<b>99.5</b>
в том числе:							
оборот розничной торговли торговых организаций и индивидуальных предпринимателей вне рынка	27305.5	99.1	107.1	95.5	94.1	100.5	98.0
продажа товаров на розничных рынках и ярмарках	396.0	83.1	103.4	75.3	150.8	90.2	165.5

### Структура формирования оборота розничной торговли по хозяйствующим субъектам в январе-марте 2023 г. (в процентах к итогу; в фактически действовавших ценах)

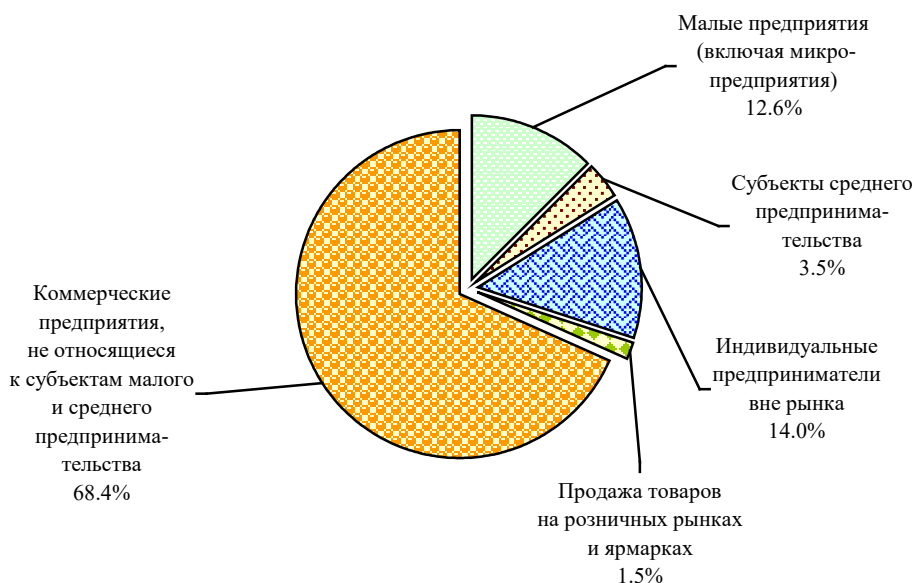

В марте 2023 г. в структуре оборота розничной торговли удельный вес **пищевых продуктов, включая напитки, и табачных изделий** составил 52.2 процента, **непродовольственных товаров** – 47.8 процента (в марте 2022 г. – 51.3% и 48.7% соответственно).

**Динамика оборота розничной торговли пищевыми продуктами,  
включая напитки, и табачными изделиями,  
непродовольственными товарами**

	Пищевые продукты, включая напитки, и табачные изделия			Непродовольственные товары		
	млн рублей	в % к		млн рублей	в % к	
		соответствующему периоду предыдущего года	предыдущему периоду		соответствующему периоду предыдущего года	предыдущему периоду
<b>2022<sup>1)</sup></b>						
январь	12884.6	99.5	84.2	12003.4	104.2	88.1
февраль	13145.3	98.3	100.8	12244.2	106.1	100.9
март	14558.4	94.5	103.1	13830.4	95.3	97.1
<b>I квартал</b>	<b>40588.3</b>	<b>97.4</b>	<b>90.0</b>	<b>38078.0</b>	<b>101.6</b>	<b>89.6</b>
апрель	14738.9	92.0	98.8	13223.0	87.6	96.2
май	14717.2	91.6	99.2	13640.7	88.2	103.3
июнь	14741.1	92.5	102.1	13826.6	90.2	101.9
<b>II квартал</b>	<b>44197.2</b>	<b>92.0</b>	<b>101.0</b>	<b>40690.2</b>	<b>88.5</b>	<b>97.6</b>
<b>I полугодие</b>	<b>84785.5</b>	<b>94.6</b>	<b>х</b>	<b>78768.2</b>	<b>94.7</b>	<b>х</b>
июль	14682.0	90.6	101.1	14166.2	90.3	102.9
август	14578.5	90.7	101.4	14349.8	91.3	101.8
сентябрь	13624.0	88.6	93.2	13411.0	89.7	93.4
<b>III квартал</b>	<b>42884.5</b>	<b>90.0</b>	<b>100.8</b>	<b>41927.0</b>	<b>90.5</b>	<b>104.4</b>
<b>январь-сентябрь</b>	<b>127670.0</b>	<b>93.0</b>	<b>х</b>	<b>120695.2</b>	<b>93.2</b>	<b>х</b>
октябрь	13608.2	88.1	100.2	13663.9	90.5	101.9
ноябрь	13365.2	90.1	97.5	13421.8	91.3	98.4
декабрь	15527.9	94.6	116.1	15535.9	99.9	116.3
<b>IV квартал</b>	<b>42501.3</b>	<b>91.3</b>	<b>99.5</b>	<b>42621.6</b>	<b>93.7</b>	<b>101.9</b>
<b>год</b>	<b>170171.3</b>	<b>92.5</b>	<b>х</b>	<b>163316.8</b>	<b>93.3</b>	<b>х</b>
<b>2023</b>						
январь <sup>1)</sup>	13405.6	95.8	85.1	12588.0	91.9	81.1
февраль <sup>1)</sup>	13148.2	92.5	97.3	12709.5	92.2	101.1
март	14452.8	98.6	109.9	13248.7	99.0	104.2
<b>I квартал</b>	<b>41006.6</b>	<b>95.6</b>	<b>97.5</b>	<b>38546.2</b>	<b>94.4</b>	<b>95.6</b>

<sup>1)</sup> Данные уточнены на основании информации годовых отчетов за 2022 г.

**Товарные запасы в организациях розничной торговли**  
(на конец месяца)

	Товарные запасы, млн рублей	Уровень запасов, в днях торговли
<b>2022</b>		
январь	18387.2	41
февраль	18533.2	39
март	18950.3	35
апрель	18517.3	39
май	19087.6	39
июнь	19154.8	37
июль	18602.8	34
август	18293.7	35
сентябрь	18333.0	37
октябрь	18576.4	38
ноябрь	19375.8	39
декабрь	18770.0	34
<b>2023</b>		
январь	18114.2	38
февраль	18532.9	36
март	18753.3	36

**Изменение продажи и запасов основных продуктов питания  
и непродовольственных товаров в организациях розничной торговли,  
не относящихся к субъектам малого предпринимательства**  
(в сопоставимых ценах)

	Продано в марте 2023 в % к февралю 2023	Запасы на 1 апреля 2023 в % к запасам на 1 марта 2023	Обеспеченность запасами, в днях торговли	
			на 1 апреля 2023	<u>справочно</u> на 1 марта 2023
Мясо и мясные продукты	109.2	99.3	8	9
из них:				
мясо животных	102.5	109.1	7	7
мясо домашней птицы	108.5	94.7	3	3
продукты из мяса и мяса птицы	110.3	97.4	7	8
консервы из мяса и мяса птицы	111.9	103.5	62	67

	Продано в марте 2023 в % к февралю 2023	Запасы на 1 апреля 2023 в % к запасам на 1 марта 2023	Обеспеченность запасами, в днях торговли	
			на 1 апреля 2023	<u>справочно</u> на 1 марта 2023
Рыба, ракообразные и моллюски	109.6	93.8	27	32
из них консервы из рыбы и морепродуктов	117.2	99.3	50	59
Животные масла и жиры	106.3	90.3	9	11
Растительные масла	117.4	104.3	26	29
Молочные продукты	107.8	100.8	10	11
из них:				
сыры жирные	109.6	98.8	13	15
консервы молочные сухие, сублимированные	116.3	110.2	95	100
молоко питьевое	106.1	99.0	4	4
молочные напитки	123.4	118.0	10	10
Яйца	108.7	107.6	5	5
Сахар	120.6	103.8	11	13
Кондитерские изделия	120.9	92.0	26	34
Чай	107.6	92.9	41	48
Соль	112.2	92.8	23	27
Хлеб и хлебобулочные изделия	114.4	106.7	4	4
Мука	75.5	92.6	19	16
Крупа	117.0	102.1	25	28
Макаронные изделия	109.2	98.6	26	29
Свежий картофель	116.8	114.3	4	4
Свежие овощи	120.8	105.0	3	3
Свежие фрукты	104.0	94.7	3	4
Мужская, женская и детская одежда	109.6	106.9	43	44
Обувь	121.5	105.7	74	85
Компьютеры	104.4	94.7	55	61
Мобильные телефоны	114.1	105.4	61	66
Телевизоры	112.8	97.1	63	73
Холодильники и морозильники	137.5	96.6	72	103
Стиральные машины	131.9	103.0	48	61
Мебель	104.4	99.3	77	80
Строительные материалы	103.0	85.2	51	62
Автомобили легковые <sup>1)</sup>	101.3	96.6	59	62
Бензины автомобильные <sup>1)</sup>	114.4	117.0	12	12
Лекарственные средства	110.7	109.4	51	51

<sup>1)</sup> С учетом данных по организациям других видов деятельности, осуществляющим розничную торговлю.



## 2. РЕСТОРАНЫ, КАФЕ, БАРЫ

**Оборот общественного питания** в марте 2023 г. составил 1403.0 млн рублей, или 95.3 процента (в сопоставимых ценах) к соответствующему периоду предыдущего года, в январе-марте 2023 г. – 3991.2 млн рублей, или 86.9 процента.

### Динамика оборота общественного питания

	Миллионов рублей	В % к	
		соответствующему периоду предыдущего года	предыдущему периоду
<b>2022<sup>1)</sup></b>			
январь	1363.2	117.6	101.8
февраль	1376.6	114.2	100.7
март	1352.5	100.1	93.5
<b>I квартал</b>	<b>4092.3</b>	<b>110.2</b>	<b>95.6</b>
апрель	1340.1	91.6	94.2
май	1343.1	90.2	99.8
июнь	1315.0	91.1	97.4
<b>II квартал</b>	<b>3998.2</b>	<b>91.0</b>	<b>92.3</b>
<b>I полугодие</b>	<b>8090.5</b>	<b>100.7</b>	<b>x</b>
июль	1389.2	103.1	105.7
август	1441.4	102.2	102.5
сентябрь	1526.5	103.6	107.1
<b>III квартал</b>	<b>4357.1</b>	<b>102.0</b>	<b>108.6</b>
<b>январь-сентябрь</b>	<b>12447.6</b>	<b>100.7</b>	<b>x</b>
октябрь	1590.7	103.6	103.7
ноябрь	1597.7	109.1	101.5
декабрь	1624.7	106.3	101.0
<b>IV квартал</b>	<b>4813.1</b>	<b>106.3</b>	<b>110.9</b>
<b>год</b>	<b>17260.7</b>	<b>102.2</b>	<b>x</b>
<b>2023</b>			
январь <sup>1)</sup>	1263.3	81.2	77.7
февраль <sup>1)</sup>	1324.9	87.3	104.8
март	1403.0	95.3	105.6
<b>I квартал</b>	<b>3991.2</b>	<b>86.9</b>	<b>96.6</b>

<sup>1)</sup> Данные уточнены на основании информации годовых отчетов за 2022 г.

### 3. РЫНОК ПЛАТНЫХ УСЛУГ НАСЕЛЕНИЮ

В январе-марте 2023 г., по оперативным данным, населению было оказано **платных услуг** на 22105.3 млн рублей, в марте – на 7602.9 млн рублей.

В структуре объема платных услуг населению в январе-марте 2023 г. преобладали коммунальные, жилищные, телекоммуникационные, медицинские, бытовые и транспортные услуги. На их долю в целом приходилось 82.1 процента в общем объеме.

#### Объем платных услуг населению по видам в январе-марте 2023 г.

	Миллионов рублей	В % к	
		итогу	январю-марту 2022 <sup>1)</sup>
<b>Платные услуги</b>	<b>22105.3</b>	<b>100</b>	<b>96.6</b>
в том числе:			
бытовые	1750.0	7.9	94.1
транспортные	1628.6	7.4	97.4
почтовой связи и курьерские	82.6	0.4	86.2
из них курьерской доставки	2.7	0.0	101.8
телекоммуникационные	2307.9	10.4	94.6
жилищные	2397.7	10.9	85.8
коммунальные	8293.4	37.5	97.0
культуры	317.1	1.4	118.7
туристские	314.3	1.4	111.7
гостиниц и аналогичных средств размещения	558.8	2.5	92.7
физической культуры и спорта	224.9	1.0	99.4
из них фитнес-центров и спортивных клубов	55.0	0.2	x
медицинские	1755.1	8.0	97.7
специализированных коллективных средств размещения	316.4	1.4	121.0
из них санаторно-курортных организаций	241.2	1.1	96.6
ветеринарные	85.0	0.4	83.6
юридические	149.9	0.7	106.8
системы образования	1139.3	5.2	99.5
услуги, предоставляемые гражданам пожилого возраста и инвалидам	155.7	0.7	97.7
прочие платные услуги	628.6	2.8	121.3
из них электронные услуги и сервисы в области инфор- мационно-коммуникационных технологий	34.4	0.2	82.5

<sup>1)</sup> В сопоставимых ценах.

В структуре объема бытовых услуг в январе-марте 2023 г. преобладали услуги по техобслуживанию и ремонту транспортных средств, машин и оборудования; услуги по ремонту и строительству жилья и других построек; парикмахерские и косметические услуги; ритуальные услуги, занимая суммарно 83.3 процента в общем объеме.

### Объем бытовых услуг населению по видам в январе-марте 2023 г.

	Миллионов рублей	В % к	
		итогу	январю-марту 2022 <sup>1)</sup>
<b>Бытовые услуги</b>	<b>1750.0</b>	<b>100</b>	<b>94.1</b>
в том числе:			
ремонт, окраска и пошив обуви	8.6	0.5	97.4
ремонт и пошив швейных, меховых и кожаных изделий, головных уборов и изделий текстильной галантереи, ремонт, пошив и вязание трикотажных изделий	15.1	0.9	85.9
ремонт и техническое обслуживание бытовой радиоэлектронной аппаратуры, бытовых машин и приборов, ремонт и изготовление металлоизделий	55.5	3.2	104.5
техобслуживание и ремонт транспортных средств, машин и оборудования	773.1	44.2	93.1
изготовление и ремонт мебели	39.2	2.2	110.0
химическая чистка и крашение, услуги прачечных	29	1.6	96.8
ремонт и строительство жилья и других построек	263.3	15.0	100.8
услуги фотоателье	38.7	2.2	95.1
услуги саун, бань и душевых	48.6	2.8	110.9
парикмахерские и косметические услуги	244.4	14.0	87.5
услуги по аренде, лизингу и прокату	22.4	1.3	90.2
ритуальные услуги	177.3	10.1	86.4
прочие бытовые услуги	34.8	2.0	111.2

<sup>1)</sup> В сопоставимых ценах.

## 4. ОПТОВАЯ ТОРГОВЛЯ

В марте 2023 г. оборот оптовой торговли составил 55271.7 млн рублей, или 99.8 процента (в сопоставимых ценах) к соответствующему периоду предыдущего года, в январе-марте 2023 г. – 138588.3 млн рублей, или 99.7 процента.

### Динамика оборота оптовой торговли

	Оборот оптовой торговли			в том числе оборот оптовой торговли организаций оптовой торговли		
	млн рублей	в % к		млн рублей	в % к	
		соответствующему периоду предыдущего года	предыдущему периоду		соответствующему периоду предыдущего года	предыдущему периоду
<b>2022<sup>1)</sup></b>						
январь	39272.3	123.9	74.4	31005.1	118.1	73.7
февраль	40469.5	107.6	102.8	32959.6	107.5	106.0
март	55693.4	120.4	132.7	44640.7	117.4	130.6
<b>I квартал</b>	<b>135435.2</b>	<b>117.2</b>	<b>88.2</b>	<b>108605.4</b>	<b>114.4</b>	<b>89.0</b>
апрель	44756.1	93.4	79.7	35020.0	92.8	77.8
май	42932.4	91.5	95.2	34608.4	92.0	98.1
июнь	46293.1	88.2	108.7	37325.5	88.4	108.7
<b>II квартал</b>	<b>133981.6</b>	<b>90.9</b>	<b>95.5</b>	<b>106953.9</b>	<b>90.9</b>	<b>95.0</b>
<b>I полугодие</b>	<b>269416.8</b>	<b>102.5</b>	<b>x</b>	<b>215559.3</b>	<b>101.4</b>	<b>x</b>
июль	48083.9	92.7	105.0	39170.5	93.1	106.1
август	49093.3	95.1	102.7	39971.9	96.0	102.6
сентябрь	49721.8	95.1	101.5	40766.6	97.0	102.2
<b>III квартал</b>	<b>146899.0</b>	<b>94.3</b>	<b>111.7</b>	<b>119909.0</b>	<b>95.4</b>	<b>114.2</b>
<b>январь-сентябрь</b>	<b>416315.8</b>	<b>99.3</b>	<b>x</b>	<b>335468.3</b>	<b>99.1</b>	<b>x</b>
октябрь	51412.0	100.3	103.3	39772.7	99.8	97.5
ноябрь	47912.6	94.5	92.4	39645.5	96.7	98.9
декабрь	52225.9	94.7	108.2	42232.7	96.0	105.8
<b>IV квартал</b>	<b>151550.5</b>	<b>96.4</b>	<b>102.6</b>	<b>121650.9</b>	<b>97.4</b>	<b>100.9</b>
<b>год</b>	<b>567866.3</b>	<b>98.5</b>	<b>x</b>	<b>457119.2</b>	<b>98.6</b>	<b>x</b>

	Оборот оптовой торговли			в том числе оборот оптовой торговли организаций оптовой торговли		
	млн рублей	в % к		млн рублей	в % к	
		соответствующему периоду предыдущего года	предыдущему периоду		соответствующему периоду предыдущего года	предыдущему периоду
<b>2023</b>						
январь <sup>1)</sup>	39367.8	95.7	75.2	32002.1	113.6	70.9
февраль <sup>1)</sup>	43948.8	103.3	110.9	35776.7	102.0	104.6
март	55271.7	99.8	128.1	44940.7	111.3	130.5
<b>I квартал</b>	<b>138588.3</b>	<b>99.7</b>	<b>90.8</b>	<b>112719.5</b>	<b>101.1</b>	<b>92.0</b>

<sup>1)</sup> Данные уточнены на основании информации годовых отчетов за 2022 г.

В марте 2023 г. оборот оптовой торговли на 81.3 процента формировался организациями оптовой торговли (в марте 2022 г. – на 80.2%), оборот которых составил 44940.7 млн рублей, или 111.3 процента (в сопоставимых ценах) к марту 2022 г.

**Структура оборота оптовой торговли  
по видам деятельности организаций оптовой торговли  
(без субъектов малого предпринимательства и организаций  
со средней численностью работников до 15 человек,  
не являющихся субъектами малого предпринимательства;  
в процентах к итогу, в фактических ценах)**

	Март 2023	Справочно март 2022
<b>Организации, осуществляющие оптовую торговлю, включая торговлю через агентов, кроме торговли автотранспортными средствами и мотоциклами</b>	<b>100</b>	<b>100</b>
в том числе осуществлявшие оптовую торговлю:		
через агентов (за вознаграждение или на договорной основе)	0.3	0.1
сельскохозяйственным сырьем и живыми животными	-	-
пищевыми продуктами, напитками и табачными изделиями	27.5	16.6
из них:		
мясом и мясными продуктами	1.1	2.0
молочными продуктами, яйцами и пищевыми маслами и жирами	1.8	-
напитками	10.8	2.2

	Март 2023	Справочно март 2022
табачными изделиями	7.8	6.6
непродовольственными потребительскими товарами	14.9	23.6
из них:		
бытовыми электротоварами	0.1	0.2
фармацевтической продукцией и изделиями, применяемыми в медицинских целях	13.1	19.7
прочими бытовыми товарами	0.1	2.6
информационным и коммуникационным оборудованием	3.6	-
машинами и оборудованием	6.4	2.4
несельскохозяйственными промежуточными продуктами, отходами и ломом	46.6	46.9
из них:		
твердым, жидким и газообразным топливом и подобными продуктами	37.0	38.4
металлами и металлическими рудами	5.1	5.4
лесоматериалами, строительными материалами и санитарно-техническим оборудованием	1.8	1.1
неспециализированную	0.7	10.4

## IV. ИНСТИТУЦИОНАЛЬНЫЕ ПРЕОБРАЗОВАНИЯ

### 1. ХАРАКТЕРИСТИКА ХОЗЯЙСТВУЮЩИХ СУБЪЕКТОВ

На 1 апреля 2023 г. из 32020 организаций Ярославской области, учтенных органами государственной статистики, 31478 организаций являются юридическими лицами, 542 – филиалами, представительствами юридических лиц и другими организациями без прав юридического лица.

#### Распределение организаций по видам экономической деятельности (по данным государственной регистрации) на 1 апреля 2023 г.

	Количество организаций		В % к количеству организаций	
	единиц	в % к итогу	на 1 апреля 2022	на 1 января 2023
<b>Всего</b>	<b>32020</b>	<b>100</b>	<b>97.8</b>	<b>99.8</b>
из них:				
сельское, лесное хозяйство, охота, рыболовство и рыбоводство	925	2.9	91.6	100.1
в том числе:				
растениеводство и животноводство, охота и предоставление соответствующих услуг в этих областях	794	2.5	90.3	99.9
лесоводство и лесозаготовки	118	0.4	100.9	102.6
рыболовство и рыбоводство	13	0.0	92.9	92.9
добыча полезных ископаемых	93	0.3	102.2	102.2
обрабатывающие производства	2966	9.3	99.2	100.4
из них:				
производство пищевых продуктов	234	0.7	97.9	98.7
производство напитков	40	0.1	97.6	105.3
производство табачных изделий	7	0.0	87.5	100.0
производство текстильных изделий	68	0.2	94.4	101.5
производство одежды	146	0.5	100.7	102.1
производство кожи и изделий из кожи	25	0.1	100.0	100.0
обработка древесины и производство изделий из дерева и пробки, кроме мебели, производство изделий из соломки и материалов для плетения	229	0.7	97.4	99.1
производство бумаги и бумажных изделий	66	0.2	100.0	100.0
деятельность полиграфическая и копирование носителей информации	109	0.3	99.1	101.9
производство кокса и нефтепродуктов	5	0.0	62.5	100.0

	Количество организаций		В % к количеству организаций	
	единиц	в % к итогу	на 1 апреля 2022	на 1 января 2023
производство химических веществ и химических продуктов	128	0.4	99.2	101.6
производство лекарственных средств и материалов, применяемых в медицинских целях	11	0.0	100.0	100.0
производство резиновых и пластмассовых изделий	202	0.6	101.5	100.5
производство прочей неметаллической минеральной продукции	206	0.6	102.0	100.5
производство металлургическое	28	0.1	82.4	100.0
производство готовых металлических изделий, кроме машин и оборудования	499	1.6	99.8	100.2
производство компьютеров, электронных и оптических изделий	56	0.2	98.2	100.0
производство электрического оборудования	87	0.3	107.4	101.2
производство машин и оборудования, не включенных в другие группировки	220	0.7	98.7	100.5
производство автотранспортных средств, прицепов и полуприцепов	55	0.2	107.8	100.0
производство прочих транспортных средств и оборудования	54	0.2	98.2	100.0
производство мебели	153	0.5	95.6	100.0
производство прочих готовых изделий	102	0.3	102.0	100.0
обеспечение электрической энергией, газом и паром; кондиционирование воздуха	186	0.6	105.1	98.4
в том числе:				
производство, передача и распределение электроэнергии	56	0.2	100.0	98.2
производство и распределение газообразного топлива	15	0.0	107.1	100.0
производство, передача и распределение пара и горячей воды; кондиционирование воздуха	115	0.4	107.5	98.3
водоснабжение; водоотведение, организация сбора и утилизации отходов, деятельность по ликвидации загрязнений	248	0.8	103.3	99.6
строительство	4467	14.0	98.5	99.9
торговля оптовая и розничная; ремонт автотранспортных средств и мотоциклов	7800	24.4	95.5	99.7
в том числе:				



	Количество организаций		В % к количеству организаций	
	единиц	в % к итогу	на 1 апреля 2022	на 1 января 2023
торговля оптовая и розничная автотранспортными средствами и мотоциклами и их ремонт	1338	4.2	96.6	100.8
торговля оптовая, кроме оптовой торговли автотранспортными средствами и мотоциклами	4954	15.5	96.0	99.5
торговля розничная, кроме торговли автотранспортными средствами и мотоциклами	1508	4.7	93.3	99.5
транспортировка и хранение	1934	6.0	103.1	100.0
из них:				
деятельность сухопутного и трубопроводного транспорта	1030	3.2	105.4	99.7
в том числе:				
деятельность железнодорожного транспорта: междугородные и международные пассажирские перевозки	28	0.1	100.0	100.0
деятельность железнодорожного транспорта: грузовые перевозки	16	0.0	94.1	94.1
деятельность прочего сухопутного пассажирского транспорта	122	0.4	98.4	100.8
деятельность автомобильного грузового транспорта и услуги по перевозкам	860	2.7	107.1	99.7
деятельность трубопроводного транспорта	4	0.0	80.0	100.0
деятельность водного транспорта	24	0.1	92.3	96.0
складское хозяйство и вспомогательная транспортная деятельность	846	2.6	100.8	100.5
деятельность почтовой связи и курьерская деятельность	31	0.1	100.0	100.0
деятельность гостиниц и предприятий общественного питания	708	2.2	99.4	99.6
в том числе:				
деятельность по предоставлению мест для временного проживания	168	0.5	109.8	99.4
деятельность по предоставлению продуктов питания и напитков	540	1.7	96.6	99.6
деятельность в области информации и связи	853	2.7	106.5	99.8
из нее:				
деятельность издательская	88	0.3	94.6	97.8
деятельность в сфере телекоммуникаций	70	0.2	95.9	97.2

	Количество организаций		В % к количеству организаций	
	единиц	в % к итогу	на 1 апреля 2022	на 1 января 2023
деятельность в области информационных технологий	186	0.6	113.4	98.9
деятельность финансовая и страховая	338	1.1	92.1	99.7
деятельность по операциям с недвижимым имуществом	3425	10.7	99.1	100.1
деятельность профессиональная, научная и техническая	2094	6.5	94.7	99.2
из нее				
научные исследования и разработки	233	0.7	88.9	97.9
деятельность административная и сопутствующие дополнительные услуги	1241	3.9	98.8	99.2
из нее				
деятельность туристических агентств и прочих организаций, предоставляющих услуги в сфере туризма	257	0.8	96.6	100.4
государственное управление и обеспечение военной безопасности; социальное обеспечение	600	1.9	101.7	100.0
образование	1192	3.7	98.3	100.1
деятельность в области здравоохранения и социальных услуг	650	2.0	100.9	100.2
из нее				
деятельность в области здравоохранения	477	1.5	101.5	100.0
деятельность в области культуры, спорта, организации досуга и развлечений	739	2.3	100.7	100.1
из нее:				
деятельность библиотек, архивов, музеев и прочих объектов культуры	107	0.3	98.2	98.2
деятельность в области спорта, отдыха и развлечений	458	1.4	100.7	100.2

**Распределение организаций  
по организационно-правовым формам  
(по данным государственной регистрации)  
на 1 апреля 2023 г.**

	Количество организаций, единиц	В % к количеству организаций	
		на 1 апреля 2022	на 1 января 2023
<b>Всего</b>	<b>32020</b>	<b>97.8</b>	<b>99.8</b>
из них:			
юридические лица, являющиеся коммерческими организациями	25226	97.5	99.8
из них:			
унитарные предприятия	79	90.8	96.3
хозяйственные общества и товарищества	24824	97.8	99.8
из них акционерные общества	568	96.3	98.4
юридические лица, являющиеся некоммерческими организациями	6252	98.4	100.0
из них:			
потребительские кооперативы	857	97.8	100.2
фонды	118	92.9	100.9
учреждения	2097	99.4	100.1

**Распределение организаций по формам собственности  
(по данным государственной регистрации)  
на 1 апреля 2023 г.**

	Количество организаций, единиц	из них по формам собственности					
		государственная и муниципальная		частная		смешанная российская	
		единиц	в % к общему количеству организаций	единиц	в % к общему количеству организаций	единиц	в % к общему количеству организаций
<b>Всего</b>	<b>32020</b>	<b>2376</b>	<b>7.4</b>	<b>27910</b>	<b>87.2</b>	<b>175</b>	<b>0.5</b>
из них:							
сельское, лесное хозяйство, охота, рыболовство и рыбоводство	925	27	2.9	884	95.6	2	0.2
в том числе:							
растениеводство и животноводство, охота и предоставление соответствующих услуг в этих областях	794	10	1.3	772	97.2	2	0.3

	Количество организаций, единиц	из них по формам собственности					
		государственная и муниципальная		частная		смешанная российская	
		единиц	в % к общему количеству организаций	единиц	в % к общему количеству организаций	единиц	в % к общему количеству организаций
лесоводство и лесозаготовки	118	16	13.6	100	84.7	-	-
рыболовство и рыбоводство	13	1	7.7	12	92.3	-	-
добыча полезных ископаемых	93	1	1.1	88	94.6	1	1.1
обрабатывающие производства	2966	7	0.2	2878	97.0	13	0.4
из них:							
производство пищевых продуктов	234	2	0.9	225	96.2	1	0.4
производство напитков	40	-	-	39	97.5	-	-
производство табачных изделий	7	-	-	7	100	-	-
производство текстильных изделий	68	1	1.5	66	97.1	-	-
производство одежды	146	-	-	137	93.8	1	0.7
производство кожи и изделий из кожи	25	-	-	21	84.0	-	-
обработка древесины и производство изделий из дерева и пробки, кроме мебели, производство изделий из соломки и материалов для плетения	229	-	-	224	97.8	3	1.3
производство бумаги и бумажных изделий	66	-	-	61	92.4	-	-
деятельность полиграфическая и копирование носителей информации	109	-	-	107	98.2	-	-
производство кокса и нефтепродуктов	5	-	-	4	80.0	-	-
производство химических веществ и химических продуктов	128	-	-	124	96.9	-	-
производство лекарственных средств и материалов, применяемых в медицинских целях	11	-	-	10	90.9	-	-
производство резиновых и пластмассовых изделий	202	-	-	194	96.0	1	0.5
производство прочей неметаллической минеральной продукции	206	-	-	205	99.5	-	-
производство металлургическое	28	-	-	28	100	-	-

	Количество организаций, единиц	из них по формам собственности					
		государственная и муниципальная		частная		смешанная российская	
		единиц	в % к общему количеству организаций	единиц	в % к общему количеству организаций	единиц	в % к общему количеству организаций
производство готовых металлических изделий, кроме машин и оборудования	499	-	-	491	98.4	1	0.2
производство компьютеров, электронных и оптических изделий	56	-	-	53	94.6	2	3.6
производство электрического оборудования	87	-	-	82	94.3	-	-
производство машин и оборудования, не включенных в другие группировки	220	-	-	211	95.9	-	-
производство автотранспортных средств, прицепов и полуприцепов	55	-	-	54	98.2	-	-
производство прочих транспортных средств и оборудования	54	-	-	50	92.6	4	7.4
производство мебели	153	-	-	153	100	-	-
производство прочих готовых изделий	102	3	2.9	99	97.1	-	-
обеспечение электрической энергией, газом и паром; кондиционирование воздуха	186	38	20.4	127	68.3	18	9.7
в том числе:							
производство, передача и распределение электроэнергии	56	4	7.1	48	85.7	2	3.6
производство и распределение газообразного топлива	15	-	-	8	53.3	7	46.7
производство, передача и распределение пара и горячей воды; кондиционирование воздуха	115	34	29.6	71	61.7	9	7.8
водоснабжение; водоотведение, организация сбора и утилизации отходов, деятельность по ликвидации загрязнений	248	18	7.3	225	90.7	2	0.8
строительство	4467	7	0.2	4428	99.1	3	0.1
торговля оптовая и розничная; ремонт автотранспортных средств и мотоциклов	7800	9	0.1	7679	98.4	2	0.0

	Количество организаций, единиц	из них по формам собственности					
		государственная и муниципальная		частная		смешанная российская	
		единиц	в % к общему количеству организаций	единиц	в % к общему количеству организаций	единиц	в % к общему количеству организаций
в том числе:							
торговля оптовая и розничная автотранспортными средствами и мотоциклами и их ремонт	1338	1	0.1	1327	99.2	-	-
торговля оптовая, кроме оптовой торговли автотранспортными средствами и мотоциклами	4954	3	0.1	4898	98.9	2	0.0
торговля розничная, кроме торговли автотранспортными средствами и мотоциклами	1508	5	0.3	1454	96.4	-	-
транспортировка и хранение	1934	84	4.3	1834	94.8	4	0.2
из них:							
деятельность сухопутного и трубопроводного транспорта	1030	49	4.8	973	94.5	2	0.2
складское хозяйство и вспомогательная транспортная деятельность	846	33	3.9	807	95.4	2	0.2
деятельность почтовой связи и курьерская деятельность	31	2	6.5	27	87.1	-	-
деятельность гостиниц и предприятий общественного питания	708	7	1.0	679	95.9	6	0.8
в том числе:							
деятельность по предоставлению мест для временного проживания	168	5	3.0	154	91.7	4	2.4
деятельность по предоставлению продуктов питания и напитков	540	2	0.4	525	97.2	2	0.4
деятельность в области информации и связи	853	64	7.5	755	88.5	18	2.1
из нее:							
деятельность издательская	88	20	22.7	65	73.9	-	-
деятельность в сфере телекоммуникаций	70	3	4.3	62	88.6	2	2.9
деятельность в области информационных технологий	186	30	16.1	143	76.9	10	5.4
деятельность финансовая и страховая	338	9	2.7	270	79.9	10	3.0

	Количество организаций, единиц	из них по формам собственности					
		государственная и муниципальная		частная		смешанная российская	
		единиц	в % к общему количеству организаций	единиц	в % к общему количеству организаций	единиц	в % к общему количеству организаций
деятельность по операциям с недвижимым имуществом	3425	34	1.0	3347	97.7	28	0.8
деятельность профессиональная, научная и техническая	2094	96	4.6	1929	92.1	48	2.3
из нее							
научные исследования и разработки	233	17	7.3	174	74.7	36	15.5
деятельность административная и сопутствующие дополнительные услуги	1241	47	3.8	1189	95.8	1	0.1
из нее							
деятельность туристических агентств и прочих организаций, предоставляющих услуги в сфере туризма	257	8	3.1	249	96.9	-	-
государственное управление и обеспечение военной безопасности; социальное обеспечение	600	575	95.8	25	4.2	-	-
образование	1192	972	81.5	202	16.9	4	0.3
деятельность в области здравоохранения и социальных услуг	650	170	26.2	460	70.8	2	0.3
из нее							
деятельность в области здравоохранения	477	72	15.1	401	84.1	1	0.2
деятельность в области культуры, спорта, организации досуга и развлечений	739	197	26.7	435	58.9	5	0.7
из нее							
деятельность библиотек, архивов, музеев и прочих объектов культуры	107	62	57.9	43	40.2	-	-
деятельность в области спорта, отдыха, и развлечений	458	56	12.2	301	65.7	4	0.9

**Распределение индивидуальных предпринимателей  
по видам экономической деятельности  
(по данным государственной регистрации)  
на 1 апреля 2023 г.<sup>1)</sup>**

	Количество предпринимателей		В % к количеству предпринимателей	
	человек	в % к итогу	на 1 апреля 2022	на 1 января 2023
<b>Всего</b>	<b>28594</b>	<b>100</b>	<b>102.7</b>	<b>101.6</b>
из них:				
сельское, лесное хозяйство, охота, рыболовство и рыбоводство	579	2.0	97.5	99.5
в том числе:				
растениеводство и животноводство, охота и предоставление соответствующих услуг в этих областях	437	1.5	96.3	100.2
лесоводство и лесозаготовки	126	0.4	101.6	96.9
рыболовство и рыбоводство	16	0.1	100.0	100.0
добыча полезных ископаемых	3	0.0	60.0	100.0
обрабатывающие производства	1701	5.9	101.8	100.8
из них:				
производство пищевых продуктов	173	0.6	107.5	99.4
производство напитков	3	0.0	100.0	100.0
производство табачных изделий	-	-	-	-
производство текстильных изделий	67	0.2	97.1	97.1
производство одежды	177	0.6	106.6	101.1
производство кожи и изделий из кожи	18	0.1	94.7	105.9
обработка древесины и производство изделий из дерева и пробки, кроме мебели, производство изделий из соломки и материалов для плетения	204	0.7	94.0	99.5
производство бумаги и бумажных изделий	11	0.0	122.2	110.0
деятельность полиграфическая и копирование носителей информации	79	0.3	105.3	102.6
производство кокса и нефтепродуктов	-	-	-	-
производство химических веществ и химических продуктов	17	0.1	130.8	100.0
производство лекарственных средств и материалов, применяемых в медицинских целях	1	0.0	100.0	100.0
производство резиновых и пластмассовых изделий	53	0.2	112.8	106.0
производство прочей неметаллической минеральной продукции	85	0.3	101.2	97.7
производство металлургическое	9	0.0	100.0	100.0
производство готовых металлических изделий, кроме машин и оборудования	249	0.9	99.6	102.9



	Количество предпринимателей		В % к количеству предпринимателей	
	человек	в % к итогу	на 1 апреля 2022	на 1 января 2023
производство компьютеров, электронных и оптических изделий	17	0.1	89.5	89.5
производство электрического оборудования	19	0.1	118.8	100.0
производство машин и оборудования, не включенных в другие группировки	37	0.1	102.8	100.0
производство автотранспортных средств, прицепов и полуприцепов	4	0.0	100.0	100.0
производство прочих транспортных средств и оборудования	10	0.0	111.1	100.0
производство мебели	186	0.7	97.4	101.6
производство прочих готовых изделий	97	0.3	111.5	100.0
обеспечение электрической энергией, газом и паром; кондиционирование воздуха	14	0.0	93.3	100.0
водоснабжение; водоотведение, организация сбора и утилизации отходов, деятельность по ликвидации загрязнений	52	0.2	108.3	110.6
строительство	2199	7.7	105.0	101.3
торговля оптовая и розничная; ремонт автотранспортных средств и мотоциклов	11470	40.1	103.4	102.2
в том числе:				
торговля оптовая и розничная автотранспортными средствами и мотоциклами и их ремонт	1190	4.2	101.7	102.6
торговля оптовая, кроме оптовой торговли автотранспортными средствами и мотоциклами	1555	5.4	101.4	101.6
торговля розничная, кроме торговли автотранспортными средствами и мотоциклами	8725	30.5	104.0	102.3
транспортировка и хранение	3488	12.2	100.2	101.5
из них:				
деятельность сухопутного и трубопроводного транспорта	3193	11.2	99.9	101.1
складское хозяйство и вспомогательная транспортная деятельность	237	0.8	103.0	104.4
деятельность почтовой связи и курьерская деятельность	50	0.2	111.1	113.6
деятельность гостиниц и предприятий общественного питания	838	2.9	103.5	99.8
в том числе:				
деятельность по предоставлению мест для временного проживания	82	0.3	102.5	102.5
деятельность по предоставлению продуктов питания и напитков	756	2.6	103.6	99.5

	Количество предпринимателей		В % к количеству предпринимателей	
	человек	в % к итогу	на 1 апреля 2022	на 1 января 2023
деятельность в области информации и связи	1204	4.2	101.4	101.9
из нее:				
деятельность издательская	33	0.1	91.7	97.1
деятельность в сфере телекоммуникаций	25	0.1	104.2	100.0
деятельность в области информационных технологий	188	0.7	112.6	103.9
деятельность финансовая и страховая	160	0.6	87.0	94.1
деятельность по операциям с недвижимым имуществом	1664	5.8	105.8	101.5
деятельность профессиональная, научная и техническая	1955	6.8	103.7	101.0
из нее				
научные исследования и разработки	56	0.2	114.3	103.7
деятельность административная и сопутствующие дополнительные услуги	866	3.0	103.2	102.7
из нее				
деятельность туристических агентств и прочих организаций, предоставляющих услуги в сфере туризма	108	0.4	104.9	110.2
государственное управление и обеспечение военной безопасности; социальное обеспечение	5	0.0	100.0	100.0
образование	389	1.4	109.0	106.6
деятельность в области здравоохранения и социальных услуг	191	0.7	98.5	102.7
из нее				
деятельность в области здравоохранения	149	0.5	96.1	101.4
деятельность в области культуры, спорта, организации досуга и развлечений	470	1.6	102.6	100.2
из нее				
деятельность в области спорта, отдыха и развлечений	290	1.0	97.6	99.7

<sup>1)</sup> В соответствии с Федеральным законом от 8 августа 2001 г. № 129 ФЗ “О государственной регистрации юридических лиц и индивидуальных предпринимателей”.

## 2. ДЕМОГРАФИЯ ОРГАНИЗАЦИЙ

В январе-марте 2023 г. зарегистрировано 325 организаций против 562 организаций в январе-марте 2022 г. Официально ликвидировано 362 организации (в январе-марте 2022 г. – 645 организаций).

### Демография организаций по видам экономической деятельности<sup>1)</sup> (единиц)

	Количество зарегистрированных организаций				Количество официально ликвидированных организаций			
	всего		на 1000 организаций <sup>2)</sup>		всего		на 1000 организаций <sup>3)</sup>	
	март 2023	январь-март 2023	март 2023	январь-март 2023	март 2023	январь-март 2023	март 2023	январь-март 2023
<b>Всего</b>	<b>87</b>	<b>325</b>	<b>2.8</b>	<b>10.3</b>	<b>50</b>	<b>362</b>	<b>1.6</b>	<b>11.5</b>
из них:								
сельское, лесное хозяйство, охота, рыболовство и рыбоводство	6	12	6.5	13.1	2	10	2.2	10.9
в том числе:								
растениеводство и животноводство, охота и предоставление соответствующих услуг в этих областях	4	10	5.1	12.7	2	9	2.5	11.4
лесоводство и лесозаготовки	2	2	17.2	17.2	-	-	-	-
рыболовство и рыбоводство	-	-	-	-	-	1	-	80.0
добыча полезных ископаемых	-	1	-	10.9	-	1	-	10.9
обрабатывающие производства	11	34	3.7	11.6	2	20	0.7	6.8
из них:								
производство пищевых продуктов	-	-	-	-	1	1	4.3	4.3
производство напитков	1	2	26.0	52.6	-	-	-	-
производство табачных изделий	-	-	-	-	-	-	-	-
производство текстильных изделий	-	-	-	-	-	-	-	-
производство одежды	-	3	-	20.9	-	1	-	7.0
производство кожи и изделий из кожи	-	-	-	-	-	-	-	-

	Количество зарегистрированных организаций				Количество официально ликвидированных организаций			
	всего		на 1000 организаций <sup>2)</sup>		всего		на 1000 организаций <sup>3)</sup>	
	март 2023	январь-март 2023	март 2023	январь-март 2023	март 2023	январь-март 2023	март 2023	январь-март 2023
обработка древесины и производство изделий из дерева и пробки, кроме мебели, производство изделий из соломки и материалов для плетения	1	2	4.4	8.7	1	2	4.4	8.7
производство бумаги и бумажных изделий	-	-	-	-	-	-	-	-
деятельность полиграфическая и копирование носителей информации	1	2	9.2	18.5	-	-	-	-
производство кокса и нефтепродуктов	-	-	-	-	-	-	-	-
производство химических веществ и химических продуктов	-	2	-	15.7	-	-	-	-
производство лекарственных средств и материалов, применяемых в медицинских целях	-	-	-	-	-	-	-	-
производство резиновых и пластмассовых изделий	-	3	-	15.0	-	1	-	5.0
производство прочей неметаллической минеральной продукции	2	4	9.8	19.6	-	3	-	14.7
производство металлургическое	-	-	-	-	-	-	-	-
производство готовых металлических изделий, кроме машин и оборудования	3	7	6.0	14.1	-	6	-	12.1
производство компьютеров, электронных и оптических изделий	1	1	18.0	17.9	-	-	-	-
производство электрического оборудования	-	1	-	11.6	-	-	-	-

	Количество зарегистрированных организаций				Количество официально ликвидированных организаций			
	всего		на 1000 организаций <sup>2)</sup>		всего		на 1000 организаций <sup>3)</sup>	
	март 2023	январь-март 2023	март 2023	январь-март 2023	март 2023	январь-март 2023	март 2023	январь-март 2023
производство машин и оборудования, не включенных в другие группировки	-	2	-	9.2	-	-	-	-
производство автотранспортных средств, прицепов и полуприцепов	-	-	-	-	-	-	-	-
производство прочих транспортных средств и оборудования	-	-	-	-	-	1	-	19.6
производство мебели	1	3	6.6	19.6	-	3	-	19.6
производство прочих готовых изделий	-	-	-	-	-	-	-	-
обеспечение электрической энергией, газом и паром; кондиционирование воздуха	-	2	-	12.1	1	3	6.1	18.2
водоснабжение; водоотведение, организация сбора и утилизации отходов, деятельность по ликвидации загрязнений	-	2	-	8.2	1	4	4.1	16.4
строительство	17	66	3.8	14.8	3	79	0.7	17.7
торговля оптовая и розничная; ремонт автотранспортных средств и мотоциклов	15	95	1.9	12.2	11	101	1.4	13.0
в том числе:								
торговля оптовая и розничная автотранспортными средствами и мотоциклами и их ремонт	2	23	1.5	17.3	1	18	0.8	13.6
торговля оптовая, кроме оптовой торговли автотранспортными средствами и мотоциклами	9	47	1.8	9.5	5	62	1.0	12.6
торговля розничная, кроме торговли автотранспортными средствами и мотоциклами	4	25	2.7	16.6	5	21	3.3	14.0

	Количество зарегистрированных организаций				Количество официально ликвидированных организаций			
	всего		на 1000 организаций <sup>2)</sup>		всего		на 1000 организаций <sup>3)</sup>	
	март 2023	январь-март 2023	март 2023	январь-март 2023	март 2023	январь-март 2023	март 2023	январь-март 2023
транспортировка и хранение	4	18	2.2	9.7	2	25	1.1	13.5
из них:								
деятельность сухопутного и трубопроводного транспорта	4	13	4.1	13.2	1	20	1.0	20.2
складское хозяйство и вспомогательная транспортная деятельность	-	5	-	6.2	1	4	1.2	4.9
деятельность почтовой связи и курьерская деятельность	-	-	-	-	-	-	-	-
деятельность гостиниц и предприятий общественного питания	1	8	1.4	11.3	-	8	-	11.3
в том числе:								
деятельность по предоставлению мест для временного проживания	-	1	-	6.0	-	1	-	6.0
деятельность по предоставлению продуктов питания и напитков	1	7	1.9	13.0	-	7	-	13.0
деятельность в области информации и связи	5	10	6.3	12.6	5	18	6.3	22.6
из нее:								
деятельность издательская	-	-	-	-	-	3	-	34.5
деятельность в сфере телекоммуникаций	-	-	-	-	-	2	-	33.9
деятельность в области информационных технологий	2	3	13.1	19.5	4	8	26.1	51.9
деятельность финансовая и страховая	3	7	10.5	24.4	-	5	-	17.5
деятельность по операциям с недвижимым имуществом	4	13	1.2	3.8	2	14	0.6	4.1

	Количество зарегистрированных организаций				Количество официально ликвидированных организаций			
	всего		на 1000 организаций <sup>2)</sup>		всего		на 1000 организаций <sup>3)</sup>	
	март 2023	январь-март 2023	март 2023	январь-март 2023	март 2023	январь-март 2023	март 2023	январь-март 2023
деятельность профессиональная, научная и техническая	8	16	3.9	7.8	3	25	1.5	12.1
из нее научные исследования и разработки	1	1	4.5	4.5	1	4	4.5	17.9
деятельность административная и сопутствующие дополнительные услуги	5	14	4.1	11.3	4	21	3.2	17.0
из нее деятельность туристических агентств и прочих организаций, предоставляющих услуги в сфере туризма	1	4	3.9	15.6	1	2	3.9	7.8
государственное управление и обеспечение военной безопасности; социальное обеспечение	-	1	-	2.1	-	2	-	4.2
образование	1	3	0.8	2.6	2	3	1.7	2.6
деятельность в области здравоохранения и социальных услуг	2	4	3.1	6.3	1	1	1.6	1.6
из нее деятельность в области здравоохранения	2	4	4.3	8.6	1	1	2.2	2.2
деятельность в области культуры, спорта, организации досуга и развлечений	4	11	5.5	15.2	3	4	4.1	5.5

1) Исключая филиалы, представительства и другие обособленные подразделения юридических лиц.

2) Коэффициент рождаемости организаций.

3) Коэффициент официальной ликвидации организаций.

**Демография организаций по формам собственности<sup>1)</sup>**  
(единиц)

	Количество зарегистрированных организаций				Количество официально ликвидированных организаций			
	всего		на 1000 организаций <sup>2)</sup>		всего		на 1000 организаций <sup>3)</sup>	
	март 2023	январь-март 2023	март 2023	январь-март 2023	март 2023	январь-март 2023	март 2023	январь-март 2023
<b>Всего</b>	<b>87</b>	<b>325</b>	<b>2.8</b>	<b>10.3</b>	<b>50</b>	<b>362</b>	<b>1.6</b>	<b>11.5</b>
в том числе по формам собственности:								
российская	87	323	2.8	10.3	50	358	1.6	11.4
в том числе:								
государственная	1	2	2.4	4.7	1	3	2.4	7.1
из нее:								
федеральная	-	1	-	8.6	-	1	-	8.6
субъектов Российской Федерации	1	1	3.3	3.3	1	2	3.3	6.5
муниципальная	1	2	0.6	1.2	2	4	1.2	2.4
частная	81	306	2.9	11.0	38	332	1.4	12.0
российских граждан, постоянно проживающих за границей	-	-	-	-	-	-	-	-
потребительской кооперации	-	-	-	-	-	-	-	-
общественных и религиозных организаций (объединений)	4	13	3.2	10.5	9	18	7.3	14.6
смешанная российская	-	-	-	-	-	1	-	7.6
иностранная	-	2	-	16.5	-	1	-	8.3
совместная российская и иностранная	-	-	-	-	-	3	-	31.6

<sup>1)</sup> Исключая филиалы, представительства и другие обособленные подразделения юридических лиц.

<sup>2)</sup> Коэффициент рождаемости организаций.

<sup>3)</sup> Коэффициент официальной ликвидации организаций.



# V. ЦЕНЫ

## Индексы цен и тарифов (на конец периода; в процентах)

	К предыдущему месяцу			Март 2023 к		Январь-март 2023 к январю-марту 2022	Справочно март 2022 к декабрю 2021
	январь 2023	февраль 2023	март 2023	декабрю 2022	марту 2022		
Индекс потребительских цен	101.1	100.3	100.6	102.0	101.9	108.0	111.6
Индекс цен производителей промышленных товаров <sup>1)</sup>	102.5	99.9	102.5	105.0	103.7	104.5	108.6
Индекс цен производителей сельскохозяйственной продукции	105.8	104.4	100.0	110.5	103.1	106.0	106.3
Индекс цен на продукцию (затраты, услуги) инвестиционного назначения <sup>2)</sup>	101.0 <sup>3)</sup>	101.6 <sup>3)</sup>	100.1 <sup>3)</sup>	102.7 <sup>3)</sup>	106.7 <sup>3)</sup>	112.7 <sup>3)</sup>	111.9
Индекс тарифов на грузовые перевозки	110.0	100.2	100.0	110.2	120.8	120.7	107.4

<sup>1)</sup> На товары, предназначенные для реализации на внутреннем рынке.

<sup>2)</sup> С апреля 2022 г. данные рассчитываются без учета влияния валютного курса на цены приобретения импортных машин и оборудования инвестиционного назначения.

<sup>3)</sup> Предварительные данные.

### Индексы потребительских цен и цен производителей промышленных товаров (на конец месяца; в процентах к предыдущему месяцу)

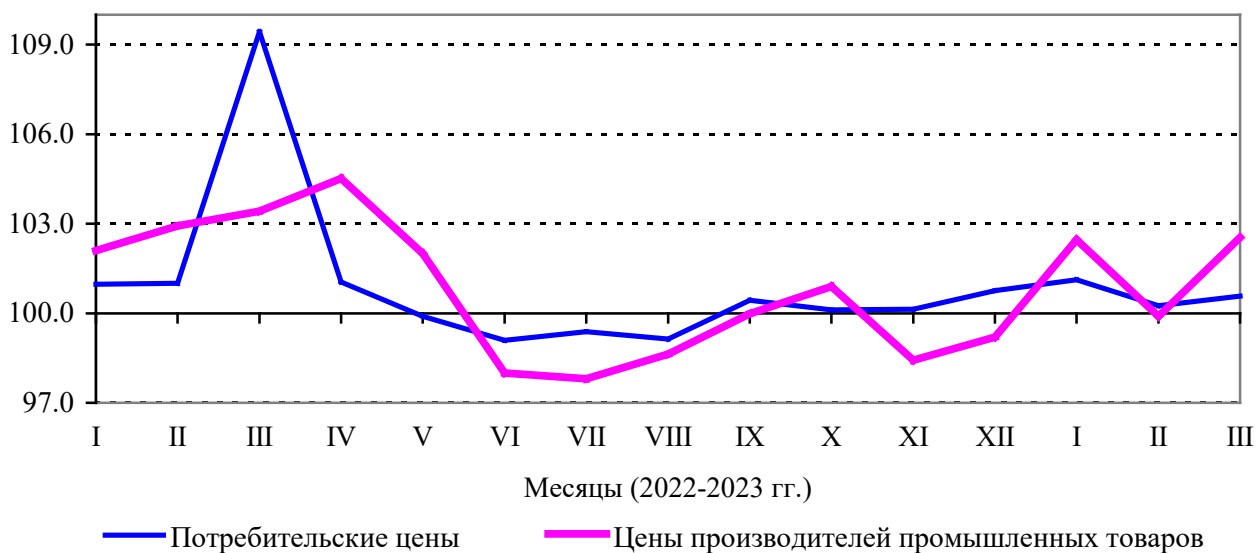

## 1. ПОТРЕБИТЕЛЬСКИЕ ЦЕНЫ

В марте 2023 г. индекс потребительских цен по отношению к предыдущему месяцу составил 100.6 процента, в том числе на продовольственные товары – 100.1, непродовольственные товары – 100.1, услуги – 101.7 процента.

### Индексы потребительских цен и тарифов на товары и услуги (на конец периода; в процентах)

	Всего		в том числе на					
	к преды- дущему периоду	к декабрю предыду- щего года	продовольственные товары		непродовольственные товары		услуги	
			к преды- дущему периоду	к декабрю предыду- щего года	к преды- дущему периоду	к декабрю предыду- щего года	к преды- дущему периоду	к декабрю предыду- щего года
<b>2022</b>								
январь	101.0	101.0	101.3	101.3	100.9	100.9	100.6	100.6
февраль	101.0	102.0	101.2	102.5	101.1	102.1	100.7	101.3
март	109.4	111.6	107.6	110.3	115.8	118.2	104.5	105.9
<b>I квартал</b>	<b>111.6</b>	<b>111.6</b>	<b>110.3</b>	<b>110.3</b>	<b>118.2</b>	<b>118.2</b>	<b>105.9</b>	<b>105.9</b>
апрель	101.1	112.8	102.7	113.3	99.4	117.5	101.0	106.9
май	99.9	112.7	100.6	114.0	99.8	117.3	99.0	105.8
июнь	99.1	111.7	98.2	111.9	99.3	116.5	100.0	105.8
<b>II квартал</b>	<b>100.0</b>	<b>111.7</b>	<b>101.5</b>	<b>111.9</b>	<b>98.6</b>	<b>116.5</b>	<b>99.9</b>	<b>105.8</b>
июль	99.4	111.0	98.5	110.2	99.6	116.1	100.3	106.1
август	99.1	110.0	98.0	108.0	99.6	115.6	100.2	106.3
сентябрь	100.4	110.5	100.1	108.1	100.1	115.7	101.2	107.6
<b>III квартал</b>	<b>99.0</b>	<b>110.5</b>	<b>96.6</b>	<b>108.1</b>	<b>99.3</b>	<b>115.7</b>	<b>101.7</b>	<b>107.6</b>
октябрь	100.1	110.6	99.7	107.7	100.1	115.8	100.7	108.4
ноябрь	100.1	110.7	100.8	108.6	99.8	115.6	99.6	108.0
декабрь	100.8	111.6	100.1	108.7	99.6	115.1	103.1	111.4
<b>IV квартал</b>	<b>101.0</b>	<b>111.6</b>	<b>100.6</b>	<b>108.7</b>	<b>99.5</b>	<b>115.1</b>	<b>103.5</b>	<b>111.4</b>
<b>2023</b>								
январь	101.1	101.1	101.4	101.4	100.0	100.0	102.0	102.0
февраль	100.3	101.4	100.8	102.1	99.9	99.9	100.0	102.0
март	100.6	102.0	100.1	102.2	100.1	99.9	101.7	103.7
<b>I квартал</b>	<b>102.0</b>	<b>102.0</b>	<b>102.2</b>	<b>102.2</b>	<b>99.9</b>	<b>99.9</b>	<b>103.7</b>	<b>103.7</b>

**Индексы потребительских цен**  
(на конец месяца; в процентах к декабрю предыдущего года)

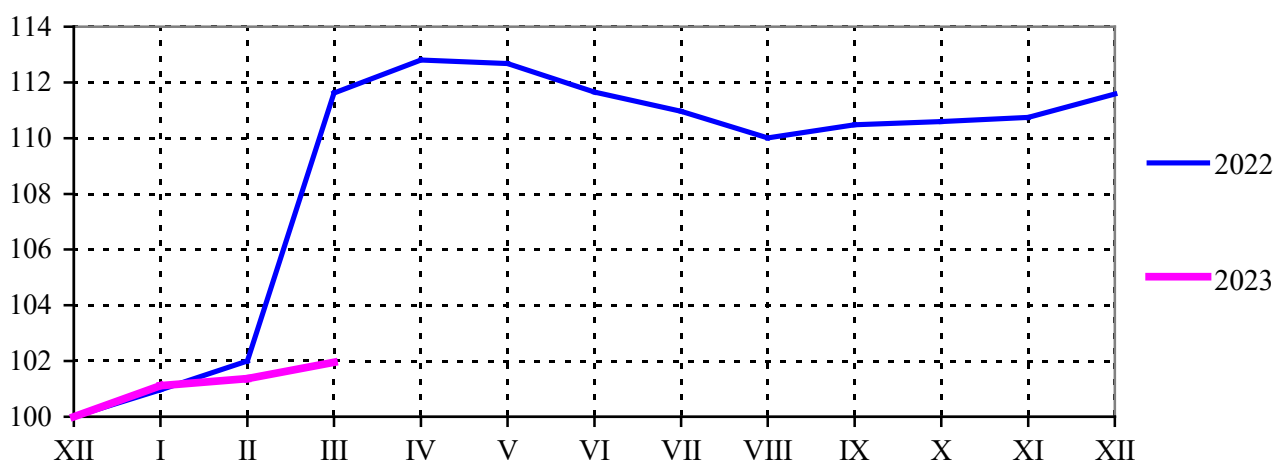

В марте 2023 г. по отношению к предыдущему месяцу индекс цен на **продовольственные товары**, включая алкогольные напитки, составил 100.1 процента (в марте 2022 г. – 107.6%).

**Индексы цен на отдельные группы и виды продовольственных товаров**  
(на конец периода; в процентах)

	К предыдущему месяцу			Март 2023 к		Январь-март 2023 к январю-марту 2022	Справочно март 2022 к декабрю 2021
	январь 2023	февраль 2023	март 2023	декабрю 2022	марту 2022		
Продовольственные товары без алкогольных напитков	101.4	100.7	100.0	102.2	100.6	105.9	110.5
хлеб и хлебобулочные изделия	100.7	99.7	99.9	100.3	103.7	105.9	103.5
мука	97.5	99.9	101.2	98.6	98.6	101.2	102.2
крупа и бобовые	96.4	98.1	97.9	92.5	87.6	97.5	116.8
макаронные изделия	100.3	97.6	101.7	99.6	95.3	101.1	111.8
мясо и птица	100.0	98.1	100.2	98.3	95.3	98.2	104.2
рыба и морепродукты	100.9	99.7	101.2	101.8	105.2	108.7	107.6
молоко и молочная продукция	100.9	99.9	99.8	100.6	103.7	108.0	108.2
сыр	99.6	101.7	99.3	100.5	106.2	109.9	105.9
масло сливочное	98.0	100.6	99.8	98.4	105.5	110.0	110.7
масло подсолнечное	99.6	98.5	96.3	94.4	92.3	99.8	105.5
яйца	99.0	101.8	101.1	101.8	89.4	90.7	102.8
сахар-песок	96.7	99.2	96.7	92.8	69.9	91.0	150.7

	К предыдущему месяцу			Март 2023 к		Январь-март 2023 к январю-марту 2022	Справочно март 2022 к декабрю 2021
	январь 2023	февраль 2023	март 2023	декабрю 2022	марту 2022		
кондитерские изделия	101.0	101.8	98.5	101.3	111.8	118.3	109.1
плодоовощная продукция	110.9	107.3	100.8	119.9	90.1	97.4	130.2
Алкогольные напитки	100.8	101.2	100.4	102.3	101.6	104.9	107.9

**Стоимость условного (минимального) набора продуктов питания,** используемого для межрегиональных сопоставлений покупательной способности населения, по Ярославской области на конец марта 2023 г. составила 5188.7 рубля в расчете на месяц и выросла по сравнению с предыдущим месяцем на 0.4 процента (в марте 2022 г. – на 10.6%).

Средние цены на отдельные продукты питания на потребительском рынке представлены ниже:

(на конец месяца; рублей за килограмм)

	Декабрь 2022	Январь 2023	Февраль 2023	Март 2023	Справочно март 2022
Говядина (кроме бескостного мяса)	509.72	514.67	508.94	512.68	473.40
Рыба мороженая неразделанная	170.09	172.87	173.16	175.30	160.19
Масло сливочное	841.12	824.50	829.62	827.60	756.71
Масло подсолнечное, за литр	122.81	122.28	120.39	115.94	124.71
Молоко питьевое цельное пастеризованное, за литр	65.44	65.36	65.79	66.16	59.63
Сыры твердые, полутвердые, мягкие	702.69	705.82	714.97	705.33	671.41
Яйца, за десяток	73.71	72.95	74.26	75.05	84.25
Сахар-песок	62.73	59.96	59.45	57.51	83.27
Мука пшеничная	47.41	46.23	46.17	46.72	48.02
Хлеб ржано-пшеничный	51.10	49.32	49.96	51.13	53.04
Хлеб и булочные изделия из пшеничной муки различных сортов	82.94	85.31	82.73	81.57	77.42
Макаронные изделия	109.91	111.61	106.95	108.32	114.78
Рис	109.19	104.90	103.98	105.20	105.26
Картофель	27.35	28.81	29.30	29.33	50.24
Капуста свежая	20.99	21.61	22.41	22.84	92.54
Лук репчатый	32.63	41.71	53.10	56.71	50.04
Яблоки	96.78	103.84	108.40	108.42	119.76
Водка, за литр	643.54	657.39	658.89	665.28	659.18

Индекс цен на **непродовольственные товары** составил в марте 2023 г. 100.1 процента (в марте 2022 г. – 115.8%).

**Индексы цен на отдельные группы непродовольственных товаров**  
(на конец периода; в процентах)

	К предыдущему месяцу			Март 2023 к		Январь-март 2023 к январю-марту 2022	Справочно март 2022 к декабрю 2021
	январь 2023	февраль 2023	март 2023	декабрю 2022	марту 2022		
Ткани	100.6	100.0	100.1	100.7	109.9	115.3	109.5
Одежда и белье	99.7	100.0	100.4	100.0	97.8	101.5	107.0
Обувь	99.4	100.5	100.3	100.3	96.2	100.6	107.4
Моющие и чистящие средства	99.8	99.5	98.9	98.1	108.1	122.0	119.7
Табачные изделия	100.6	100.3	100.7	101.7	111.7	111.6	101.3
Мебель	100.2	97.2	98.7	96.2	88.5	102.2	122.7
Электротовары	100.9	98.6	98.3	97.9	85.1	99.5	128.0
Бумажно-беловые товары	98.4	100.3	101.0	99.7	108.5	120.2	122.1
Телерадиотовары	100.6	96.3	96.6	93.6	66.4	85.6	144.1
Персональные компьютеры	100.1	100.0	98.7	98.8	74.0	84.2	122.1
Строительные материалы	100.7	99.9	100.9	101.6	84.3	92.1	117.5
Медикаменты	100.4	100.1	99.8	100.2	103.2	107.7	107.3
Легковые автомобили	99.9	99.8	100.7	100.3	97.4	118.5	141.5
Дизельное топливо	100.6	100.0	100.3	100.8	107.7	107.8	102.9
Бензин	100.0	99.9	100.3	100.2	100.3	100.0	101.2

Индекс цен на **услуги** в марте 2023 г. составил 101.7 процента (в марте 2022 г. – 104.5%).

**Индексы цен на отдельные группы и виды услуг**  
(на конец периода; в процентах)

	К предыдущему месяцу			Март 2023 к		Январь-март 2023 к январю-марту 2022	Справочно март 2022 к декабрю 2021
	январь 2023	февраль 2023	март 2023	декабрю 2022	марту 2022		
Услуги организаций ЖКХ, оказываемые населению	100.7	100.0	100.0	100.7	111.9	112.0	100.4
Жилищные (без аренды квартир у частных лиц)	102.5	100.0	100.0	102.5	108.9	109.2	101.5
оплата жилья в домах государственного и муниципального жилищных фондов	100.0	100.0	100.0	100.0	106.2	106.6	100.5

	К предыдущему месяцу			Март 2023 к		Январь-март 2023 к январю-марту 2022	Справочно март 2022 к декабрю 2021
	январь 2023	февраль 2023	март 2023	декабрю 2022	марту 2022		
содержание и ремонт жилья для граждан собственников жилья в результате приватизации	100.0	100.0	100.0	100.0	109.5	109.5	100.0
услуги по эксплуатации домов ЖК, ЖСК, ТСЖ	100.0	100.0	100.0	100.0	103.9	104.7	102.5
взносы на капитальный ремонт	110.0	100.0	100.0	110.0	110.0	110.6	104.6
Коммунальные услуги	100.0	100.0	100.0	100.0	113.3	113.3	100.0
обращение с ТКО	100.0	100.0	100.0	100.0	109.0	109.0	100.0
отопление	100.0	100.0	100.0	100.0	113.5	113.5	100.0
водоснабжение холодное	100.0	100.0	100.0	100.0	115.5	115.5	100.0
водоотведение	100.0	100.0	100.0	100.0	112.5	112.5	100.0
горячее водоснабжение	100.0	100.0	100.0	100.0	113.3	113.3	100.0
газоснабжение	100.0	100.0	100.0	100.0	111.8	111.8	100.0
электроснабжение	100.0	100.0	100.0	100.0	114.1	114.1	100.0
Услуги гостиниц и прочих мест проживания	98.0	104.2	100.5	102.7	108.8	107.7	100.8
Медицинские услуги	103.4	100.5	100.2	104.1	109.2	117.6	113.1
Услуги пассажирского транспорта	107.7	99.4	102.3	109.5	115.8	116.1	97.6
из них городской пассажирский транспорт	110.8	101.3	98.3	110.3	113.5	114.3	97.2
Услуги телекоммуникационные <sup>1)</sup>	100.8	100.0	100.0	100.8	113.9	112.1	99.7
Услуги организаций культуры	96.3	100.0	100.0	96.3	115.6	111.4	95.3
Санаторно-оздоровительные услуги	100.3	100.0	102.5	102.8	111.5	110.4	104.5
Услуги дошкольного воспитания	102.1	100.0	100.0	102.1	106.1	106.4	100.8
Услуги платного образования	100.0	100.1	100.0	100.1	106.8	106.1	99.1
Бытовые услуги	102.4	100.0	101.2	103.6	107.2	110.2	106.6
Услуги в сфере зарубежного туризма	115.0	101.7	120.8	141.3	113.9	117.7	143.0
Экскурсионные услуги	108.7	97.5	115.0	121.9	136.8	127.2	102.3
Услуги банков	97.5	100.0	102.1	99.6	76.9	97.7	155.9
Ветеринарные услуги	100.0	100.0	102.9	102.9	120.1	118.0	114.8
Услуги физкультуры и спорта	98.9	100.0	100.0	98.9	99.5	100.8	102.6
Услуги страхования	101.8	100.0	100.0	101.8	120.2	121.9	110.4

<sup>1)</sup> В 2022 г. – услуги связи (включая почтовые услуги).

## 2. ЦЕНЫ ПРОИЗВОДИТЕЛЕЙ

**Индекс цен производителей промышленных товаров** в марте 2023 г., относительно предыдущего месяца, по предварительным данным, составил 102.5 процента, в том числе индекс цен на продукцию добычи полезных ископаемых – 100.0, обрабатывающих производств – 102.7, обеспечения электрической энергией, газом и паром; кондиционирования воздуха – 101.6, водоснабжения; водоотведения, организации сбора и утилизации отходов, деятельности по ликвидации загрязнений – 100.0 процента.

### **Индекс цен производителей промышленных товаров** (на конец периода; в процентах)

	Всего		в том числе по видам деятельности					
	к предыдущему периоду	к декабрю предыдущего года	обрабатывающие производства		обеспечение электрической энергией, газом и паром; кондиционирование воздуха		водоснабжение; водоотведение, организация сбора и утилизации отходов, деятельность по ликвидации загрязнений	
			к предыдущему периоду	к декабрю предыдущего года	к предыдущему периоду	к декабрю предыдущего года	к предыдущему периоду	к декабрю предыдущего года
<b>2022</b>								
январь	102.1	102.1	102.4	102.4	98.9	98.9	100.0	100.0
февраль	102.9	105.1	103.0	105.6	102.3	101.2	100.0	100.0
март	103.4	108.6	103.7	109.5	101.1	102.3	100.0	100.0
<b>I квартал</b>	<b>108.6</b>	<b>108.6</b>	<b>109.5</b>	<b>109.5</b>	<b>102.3</b>	<b>102.3</b>	<b>100.0</b>	<b>100.0</b>
апрель	104.5	113.5	105.3	115.3	97.2	99.4	100.0	100.0
май	102.0	115.8	102.1	117.7	101.9	101.3	100.0	100.0
июнь	98.0	113.5	97.9	115.2	99.2	100.5	100.0	100.0
<b>II квартал</b>	<b>104.5</b>	<b>113.5</b>	<b>105.2</b>	<b>115.2</b>	<b>98.3</b>	<b>100.5</b>	<b>100.0</b>	<b>100.0</b>
июль	97.8	111.1	97.4	112.2	101.0	101.5	104.7	104.7
август	98.6	109.6	98.0	109.9	105.0	106.6	100.0	104.7
сентябрь	100.0	109.5	100.1	110.0	99.0	105.5	100.0	104.7
<b>III квартал</b>	<b>96.5</b>	<b>109.5</b>	<b>95.5</b>	<b>110.0</b>	<b>105.0</b>	<b>105.5</b>	<b>104.7</b>	<b>104.7</b>
октябрь	100.9	110.5	101.0	111.1	100.3	105.8	100.0	104.7
ноябрь	98.4	108.8	98.3	109.2	99.1	104.9	100.0	104.7
декабрь	99.2	107.9	99.1	108.2	99.3	104.1	105.3	110.3
<b>IV квартал</b>	<b>98.5</b>	<b>107.9</b>	<b>98.4</b>	<b>108.2</b>	<b>98.7</b>	<b>104.1</b>	<b>105.3</b>	<b>110.3</b>
<b>2023</b>								
январь	102.5	102.5	102.1	102.1	107.3	107.3	100.0	100.0
февраль	99.9	102.4	99.9	102.0	100.1	107.4	100.0	100.0
март	102.5	105.0	102.7	104.8	101.6	109.1	100.0	100.0
<b>I квартал</b>	<b>105.0</b>	<b>105.0</b>	<b>104.8</b>	<b>104.8</b>	<b>109.1</b>	<b>109.1</b>	<b>100.0</b>	<b>100.0</b>

**Индексы цен производителей промышленных товаров  
по видам экономической деятельности  
(на конец периода; в процентах)**

	К предыдущему месяцу			Март 2023 к		Январь-март 2023 к январю-марту 2022	Справочно март 2022 к декабрю 2021
	январь 2023	февраль 2023	март 2023	декабрю 2022	марту 2022		
<b>Добыча полезных ископаемых</b>	<b>96.3</b>	<b>94.5</b>	<b>100.0</b>	<b>91.0</b>	<b>96.4</b>	<b>109.4</b>	<b>128.5</b>
добыча камня, песка и глины	96.3	94.5	100.0	91.0	96.4	109.4	128.5
<b>Обрабатывающие производства</b>	<b>102.1</b>	<b>99.9</b>	<b>102.7</b>	<b>104.8</b>	<b>102.8</b>	<b>103.7</b>	<b>109.5</b>
производство пищевых продуктов	99.9	100.1	99.1	99.1	102.6	106.6	107.3
производство напитков	102.2	98.7	99.2	100.1	131.5	140.3	104.9
производство текстильных изделий	100.0	100.0	100.0	100.0	104.6	87.7	96.4
производство одежды	104.0	96.4	83.4	83.6	105.9	128.9	111.5
производство кожи и изделий из кожи	100.0	100.0	100.0	100.0	100.1	109.8	114.2
обработка древесины, производство изделий из дерева и пробки, кроме мебели	99.8	99.8	91.9	91.6	50.7	53.8	103.9
производство бумаги и бумажных изделий	86.0	96.2	102.9	85.1	61.4	63.2	110.4
производство нефтепродуктов	100.0	121.0	99.2	120.0	121.0	119.4	113.8
производство химических средств и химических продуктов	99.3	97.5	104.1	100.8	123.2	125.5	132.1
производство лекарственных средств и материалов, применяемых в медицинских целях	123.2	81.2	127.8	127.8	113.5	104.1	106.9
производство резиновых и пластмассовых изделий	102.9	101.9	100.2	104.9	99.4	101.1	109.5
производство прочей неметаллической минеральной продукции	99.6	101.3	100.5	101.5	80.6	85.5	130.7
производство готовых металлических изделий, кроме машин и оборудования	100.0	100.0	100.0	100.0	100.8	100.8	103.8



	К предыдущему месяцу			Март 2023 к		Январь-март 2023 к январю-марту 2022	Справочно март 2022 к декабрю 2021
	январь 2023	февраль 2023	март 2023	декабрю 2022	марту 2022		
производство компьютеров, электронных и оптических изделий	100.0	100.0	100.0	100.0	122.0	122.0	100.0
производство электрического оборудования	106.3	103.8	102.6	113.3	94.3	96.8	117.8
производство машин и оборудования, не включенных в другие группировки	97.3	100.0	100.2	97.6	89.1	88.9	99.2
производство автотранспортных средств, прицепов и полуприцепов	100.0	101.8	102.5	104.3	108.5	113.7	109.6
производство железнодорожных локомотивов и подвижного состава	100.0	100.0	100.0	100.0	104.8	104.8	100.0
производство мебели	100.0	100.0	100.0	100.0	120.0	121.6	115.1
производство прочих готовых изделий	97.3	106.1	99.9	103.2	117.8	116.5	101.6
<b>Обеспечение электрической энергией, газом и паром; кондиционирование воздуха</b>	<b>107.3</b>	<b>100.1</b>	<b>101.6</b>	<b>109.1</b>	<b>111.4</b>	<b>111.7</b>	<b>102.3</b>
производство, передача и распределение электроэнергии	108.3	99.9	102.7	111.1	111.5	111.7	103.0
производство и распределение газообразного топлива	100.0	106.2	100.0	106.2	108.1	106.0	100.0
производство, передача и распределение пара и горячей воды; кондиционирование воздуха	106.5	99.9	100.2	106.6	111.5	112.3	101.2
<b>Водоснабжение; водоотведение, организация сбора и утилизации отходов, деятельность по ликвидации загрязнений</b>	<b>100.0</b>	<b>100.0</b>	<b>100.0</b>	<b>100.0</b>	<b>110.2</b>	<b>110.2</b>	<b>100.0</b>

## Динамика цен производителей промышленных товаров и потребительских цен

(на конец месяца; в процентах к декабрю 2021 г.)

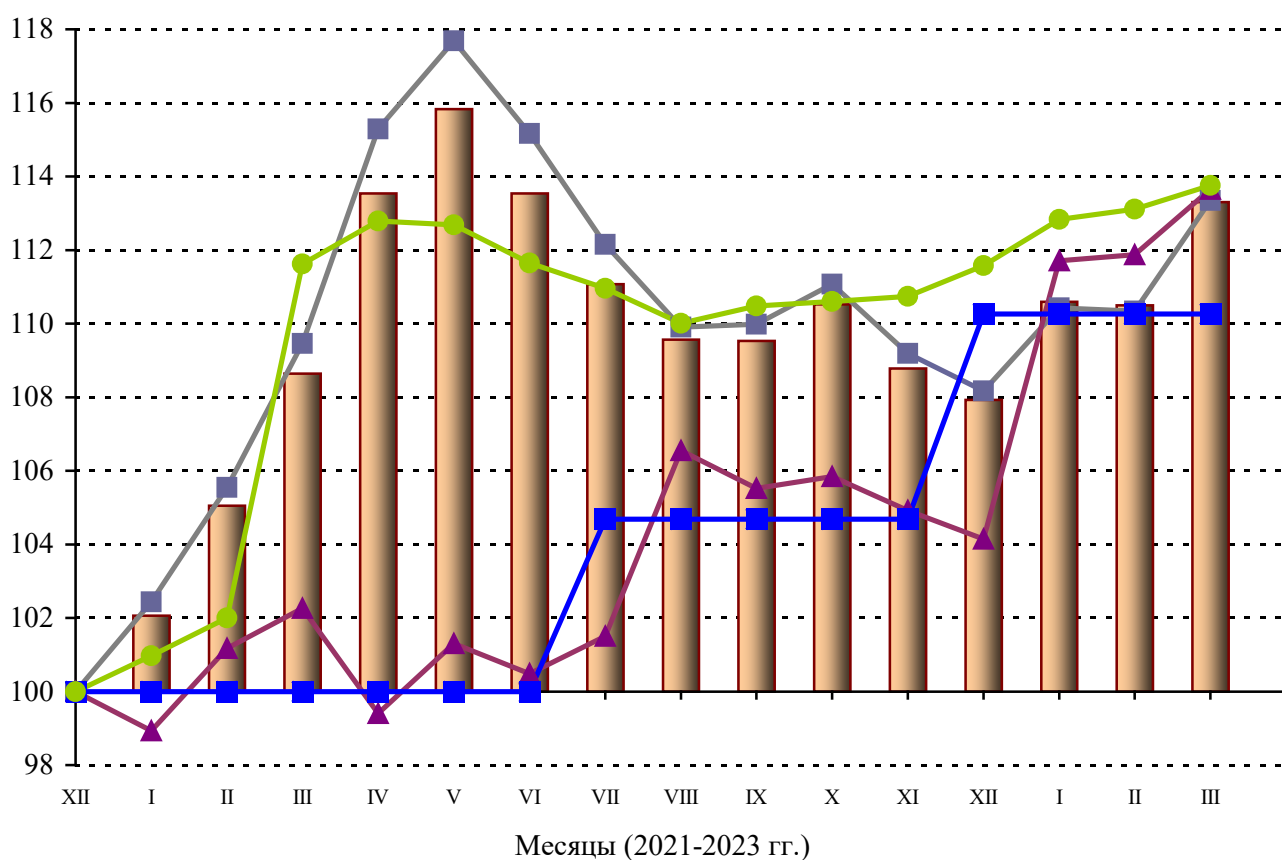

Цены производителей промышленных товаров

в том числе:

— обрабатывающие производства

— обеспечение электрической энергией, газом и паром; кондиционирование воздуха

— водоснабжение; водоотведение, организация сбора и утилизации отходов, деятельность по ликвидации загрязнений

— потребительские цены

**Индекс цен на приобретенные промышленными организациями  
отдельные виды энергоресурсов**  
(на конец периода; в процентах)

	К предыдущему месяцу			Февраль 2023 к		Январь- февраль 2023 к январю- февралю 2022	Справочно февраль 2022 к декабрю 2021
	декабрь 2022	январь 2023	февраль 2023	декабрю 2022	февралю 2022		
Электроэнергия	101.3	105.9	99.9	105.7	107.8	106.9	101.4
Пар и горячая вода	101.9	100.9	99.7	100.6	105.4	105.7	101.2
Бензин автомобильный	100.2	99.5	99.6	99.2	100.0	99.3	99.3
Топливо дизельное	101.8	99.8	93.7	93.5	99.7	102.6	101.1
Мазут топочный	98.2	111.5	100.3	111.8	41.1	45.0	108.4
Масла нефтяные смазочные	97.6	95.6	95.4	91.2	84.8	87.1	99.1
Пропан и бутан, сжиженные	100.0	93.3	100.0	93.3	81.8	79.1	98.2
Газ горючий природный	109.0	100.2	99.5	99.6	114.7	114.8	97.8
Уголь	99.7	113.9	95.9	109.2	83.8	90.8	105.1

**Индекс закупочных цен на мясо**  
(на конец периода; в процентах)

	К предыдущему месяцу			Февраль 2023 к		Январь- февраль 2023 к январю- февралю 2022	Справочно февраль 2022 к декабрю 2021
	декабрь 2022	январь 2023	февраль 2023	декабрю 2022	февралю 2022		
Мясо крупного рогатого скота замороженное	108.7	107.2	93.0	99.7	107.0	111.0	92.5
Свинина замороженная	101.8	94.7	99.0	93.7	96.9	101.0	96.3
Мясо птицы охлажденное	97.4	100.7	98.7	99.3	113.9	117.0	112.8

В феврале 2023 г. **индекс цен приобретения зерна** перерабатывающими организациями области составил по отношению к предыдущему месяцу 99.3 процента, по отношению к февралю 2022 г. – 86.0 процента.

**Индекс цен приобретения зерна**  
(на конец периода; в процентах)

	Всего		в том числе по видам деятельности					
	к преды- дущему периоду	к декабрю преды- дущего года	пшеница		кукуруза		ячмень	
			к преды- дущему периоду	к декабрю предыду- щего года	к преды- дущему периоду	к декабрю предыду- щего года	к преды- дущему периоду	к декабрю предыду- щего года
<b>2022</b>								
январь	103.3	103.3	99.6	99.6	97.7	97.7	106.3	106.3
февраль	99.8	103.1	100.3	99.8	100.0	97.7	99.5	105.8
март	98.4	101.4	98.6	98.5	100.0	97.7	98.1	103.8
<b>I квартал</b>	<b>101.4</b>	<b>101.4</b>	<b>98.5</b>	<b>98.5</b>	<b>97.7</b>	<b>97.7</b>	<b>103.8</b>	<b>103.8</b>
апрель	103.4	104.9	100.9	99.4	102.2	99.9	105.2	109.1
май	103.3	108.3	100.8	100.2	101.6	101.4	105.0	114.5
июнь	102.9	111.4	100.9	101.1	97.5	98.9	104.4	119.6
<b>II квартал</b>	<b>109.9</b>	<b>111.4</b>	<b>102.7</b>	<b>101.1</b>	<b>101.2</b>	<b>98.9</b>	<b>115.2</b>	<b>119.6</b>
июль	98.3	109.5	91.8	92.8	99.8	98.7	102.0	122.0
август	94.4	103.4	86.7	80.4	100.0	98.7	98.2	119.7
сентябрь	91.8	94.9	91.1	73.3	100.0	98.7	91.6	109.7
<b>III квартал</b>	<b>85.1</b>	<b>94.9</b>	<b>72.5</b>	<b>73.3</b>	<b>99.8</b>	<b>98.7</b>	<b>91.7</b>	<b>109.7</b>
октябрь	96.5	91.5	101.0	74.0	94.6	93.3	94.8	103.9
ноябрь	98.2	89.9	97.7	72.3	87.9	82.1	99.0	102.9
декабрь	97.6	87.7	100.1	72.4	99.4	81.6	96.3	99.1
<b>IV квартал</b>	<b>92.5</b>	<b>87.7</b>	<b>98.8</b>	<b>72.4</b>	<b>82.7</b>	<b>81.6</b>	<b>90.3</b>	<b>99.1</b>
<b>2023</b>								
январь	101.4	101.4	97.3	97.3	99.9	99.9	103.1	103.1
февраль	99.3	100.7	99.1	96.4	100.0	99.9	99.4	102.5

В марте 2023 г. **индекс цен производителей сельскохозяйственной продукции** по отношению к предыдущему месяцу составил 100.0 процента, в том числе на продукцию растениеводства – 94.3, на продукцию животноводства – 101.5 процента.

**Индексы цен производителей сельскохозяйственной продукции**  
(на конец периода; в процентах)

	Всего		в том числе на продукцию			
	к предыдущему периоду	к декабрю предыдущего года	растениеводства		животноводства	
			к предыдущему периоду	к декабрю предыдущего года	к предыдущему периоду	к декабрю предыдущего года
<b>2022</b>						
январь	98.2	98.2	137.9	137.9	91.7	91.7
февраль	102.7	100.8	100.2	138.2	103.3	94.7
март	105.4	106.3	109.0	150.6	104.6	99.1
<b>I квартал</b>	<b>106.3</b>	<b>106.3</b>	<b>150.6</b>	<b>150.6</b>	<b>99.1</b>	<b>99.1</b>
апрель	92.5	98.3	75.4	113.5	96.8	95.8
май	94.6	93.0	101.9	115.7	93.2	89.3
июнь	97.1	90.3	81.0	93.6	100.5	89.8
<b>II квартал</b>	<b>85.0</b>	<b>90.3</b>	<b>62.2</b>	<b>93.6</b>	<b>90.6</b>	<b>89.8</b>
июль	93.6	84.5	88.6	83.0	94.4	84.8
август	101.1	85.4	93.9	77.9	102.2	86.7
сентябрь	95.6	81.6	60.9	47.4	100.6	87.2
<b>III квартал</b>	<b>90.4</b>	<b>81.6</b>	<b>50.7</b>	<b>47.4</b>	<b>97.2</b>	<b>87.2</b>
октябрь	113.6	92.7	162.5	77.1	109.2	95.3
ноябрь	100.8	93.5	89.1	68.7	102.3	97.5
декабрь	105.0	98.1	138.6	95.1	101.1	98.6
<b>IV квартал</b>	<b>120.1</b>	<b>98.1</b>	<b>в 2.0 р.</b>	<b>95.1</b>	<b>113.0</b>	<b>98.6</b>
<b>2023</b>						
январь	105.8	105.8	163.3	163.3	97.5	97.5
февраль	104.4	110.5	111.3	181.8	102.7	100.1
март	100.0	110.5	94.3	171.4	101.5	101.7
<b>I квартал</b>	<b>110.5</b>	<b>110.5</b>	<b>171.4</b>	<b>171.4</b>	<b>101.7</b>	<b>101.7</b>

**Индексы цен производителей  
отдельных видов и групп сельскохозяйственной продукции  
(на конец периода; в процентах)**

	К предыдущему месяцу			Март 2023 к		Январь-март 2023 к январю-марту 2022	Справочно март 2022 к декабрю 2021
	январь 2023	февраль 2023	март 2023	декабрю 2022	марту 2022		
<b>Продукция растениеводства</b>	<b>163.3</b>	<b>111.3</b>	<b>94.3</b>	<b>171.4</b>	<b>108.2</b>	<b>116.2</b>	<b>150.6</b>
Зерновые культуры	100.0	100.0	100.0	100.0	83.6	83.9	101.8
Картофель	102.0	89.9	94.0	86.2	61.6	64.2	91.2
Овощи	170.5	112.5	94.1	180.6	111.7	120.7	167.6
<b>Продукция животноводства</b>	<b>97.5</b>	<b>102.7</b>	<b>101.5</b>	<b>101.7</b>	<b>101.9</b>	<b>103.7</b>	<b>99.1</b>
Скот и птица	102.4	99.6	94.5	96.3	97.8	106.0	101.3
Молоко	99.6	101.4	99.6	100.6	105.1	107.3	107.9
Яйца	92.5	106.2	107.9	106.0	101.7	99.3	94.6

В марте 2023 г. **сводный индекс цен на продукцию (затраты, услуги) инвестиционного назначения**, по предварительным данным, составил 100.1 процента, в том числе индекс цен производителей на строительную продукцию – 100.5, на приобретенные машины и оборудование инвестиционного назначения – 99.9, на прочую продукцию (затраты, услуги) инвестиционного назначения – 100.7 процента.

С апреля 2022 г. информация о сводном индексе цен на продукцию (затраты, услуги) инвестиционного назначения и индексе цен приобретения машин и оборудования инвестиционного назначения рассчитана без учета влияния валютного курса на цены приобретения импортных машин и оборудования инвестиционного назначения.

**Сводный индекс цен на продукцию (затраты, услуги)  
инвестиционного назначения  
(на конец периода; в процентах)**

	Сводный индекс цен на продукцию (затраты, услуги) инвестиционного назначения		в том числе индекс цен					
			производителей на строительную продукцию		приобретения машин и оборудования инвестиционного назначения		на прочую продукцию (затраты, услуги) инвестиционного назначения	
	к предыдущему периоду	к декабрю предыдущего года	к предыдущему периоду	к декабрю предыдущего года	к предыдущему периоду	к декабрю предыдущего года	к предыдущему периоду	к декабрю предыдущего года
<b>2022</b>								
январь	101.6	101.6	100.7	100.7	102.3	102.3	99.9	99.9
февраль	101.1	102.6	100.5	101.2	101.4	103.7	101.2	101.1
март	109.0	111.9	101.8	102.9	113.7	117.9	108.2	109.4
<b>I квартал</b>	<b>111.9</b>	<b>111.9</b>	<b>102.9</b>	<b>102.9</b>	<b>117.9</b>	<b>117.9</b>	<b>109.4</b>	<b>109.4</b>
апрель	101.8	113.9	101.0	103.9	102.4	120.7	100.5	109.9
май	101.4	115.5	100.3	104.2	102.3	123.4	99.2	109.0
июнь	99.6	115.0	99.9	104.1	99.4	122.7	99.3	108.3
<b>II квартал</b>	<b>102.8</b>	<b>115.0</b>	<b>101.1</b>	<b>104.1</b>	<b>104.1</b>	<b>122.7</b>	<b>99.0</b>	<b>108.3</b>
июль	100.1	115.2	99.0	103.0	101.0	123.9	98.9	107.1
август	100.5	115.8	100.9	103.9	100.4	124.4	99.6	106.7
сентябрь	99.9	115.7	99.5	103.4	100.1	124.5	100.4	107.1
<b>III квартал</b>	<b>100.6</b>	<b>115.7</b>	<b>99.3</b>	<b>103.4</b>	<b>101.4</b>	<b>124.5</b>	<b>98.9</b>	<b>107.1</b>
октябрь	100.2	115.9	100.0	103.4	100.3	124.8	101.1	108.3
ноябрь	100.4	116.3	100.3	103.7	100.4	125.3	100.4	108.7
декабрь	100.0	116.3	99.9	103.6	100.0	125.3	100.8	109.5
<b>IV квартал</b>	<b>100.6</b>	<b>116.3</b>	<b>100.3</b>	<b>103.6</b>	<b>100.6</b>	<b>125.3</b>	<b>102.2</b>	<b>109.5</b>
<b>2023</b>								
январь <sup>1)</sup>	101.0	101.0	100.5	100.5	101.3	101.3	100.7	100.7
февраль <sup>1)</sup>	101.6	102.6	99.8	100.3	102.7	104.0	100.5	101.2
март <sup>1)</sup>	100.1	102.7	100.5	100.7	99.9	103.9	100.7	101.8
<b>I квартал<sup>1)</sup></b>	<b>102.7</b>	<b>102.7</b>	<b>100.7</b>	<b>100.7</b>	<b>103.9</b>	<b>103.9</b>	<b>101.8</b>	<b>101.8</b>

<sup>1)</sup> Предварительные данные.

**Сводные индексы цен строительной продукции  
по отдельным видам экономической деятельности  
(на конец периода; в процентах)**

	К предыдущему месяцу			Март 2023 <sup>1)</sup> к		Январь-март 2023 <sup>1)</sup> к январю-марту 2022	Справочно март 2022 к декабрю 2021
	январь 2023 <sup>1)</sup>	февраль 2023 <sup>1)</sup>	март 2023 <sup>1)</sup>	декабрю 2022	марту 2022		
<b>Всего по обследуемым видам экономической деятельности</b>	<b>100.5</b>	<b>99.8</b>	<b>100.5</b>	<b>100.7</b>	<b>101.4</b>	<b>102.5</b>	<b>102.9</b>
Сельское, лесное хозяйство, охота, рыболовство и рыбоводство	100.7	99.3	101.2	101.1	101.8	102.3	102.2
Обрабатывающие производства	100.5	100.0	100.3	100.8	101.0	102.3	103.2
производство пищевых продуктов	100.7	99.9	100.6	101.2	102.3	103.0	102.4
производство бумаги и бумажных изделий	100.7	100.1	100.4	101.3	101.0	102.5	103.7
производство кокса и нефтепродуктов	100.4	100.0	100.3	100.7	101.5	103.1	103.5
производство химических веществ и химических продуктов	100.3	99.9	100.3	100.5	101.0	102.1	102.8
производство лекарственных средств и материалов, применяемых в медицинских целях	100.4	99.8	100.5	100.6	101.7	102.4	102.3
производство резиновых и пластмассовых изделий	100.4	99.9	100.3	100.5	100.8	101.9	102.6
производство машин и оборудования, не включенных в другие группировки	100.6	99.9	100.5	100.9	100.0	101.0	102.8
производство прочих транспортных средств и оборудования	100.4	99.9	100.2	100.5	99.7	100.8	102.6
Обеспечение электрической энергией, газом и паром; кондиционирование воздуха	100.7	98.9	101.5	101.1	100.5	101.0	102.6



	К предыдущему месяцу			Март 2023 <sup>1)</sup> к		Январь-март 2023 <sup>1)</sup> к январю-марту 2022	Справочно март 2022 к декабрю 2021
	январь 2023 <sup>1)</sup>	февраль 2023 <sup>1)</sup>	март 2023 <sup>1)</sup>	декабрю 2022	марту 2022		
Водоснабжение; водоотведение, организация сбора и утилизация отходов, деятельность по ликвидации загрязнений	100.7	98.4	102.0	101.0	102.4	102.7	102.4
Строительство	100.0	99.7	100.3	100.0	100.1	100.7	101.8
Торговля оптовая и розничная; ремонт автотранспортных средств и мотоциклов	100.7	100.1	100.4	101.2	101.3	102.0	102.1
Транспортировка и хранение	100.1	99.6	100.5	100.2	101.8	102.5	102.3
Деятельность гостиниц и предприятий общественного питания	100.8	99.7	100.8	101.4	103.3	104.2	103.2
Деятельность в области информации и связи	100.9	98.8	101.7	101.3	103.8	104.4	103.0
Деятельность по операциям с недвижимым имуществом	100.7	99.7	100.5	100.9	102.6	103.7	103.0
Деятельность профессиональная, научная и техническая	100.6	100.2	100.0	100.8	101.7	103.1	103.7
Деятельность административная и сопутствующие дополнительные услуги	101.0	100.2	100.5	101.7	102.7	105.0	105.3
Государственное управление и обеспечение военной безопасности; социальное обеспечение	100.6	100.2	100.0	100.9	101.8	102.9	103.1
Деятельность в области здравоохранения и социальных услуг	100.6	99.7	100.5	100.8	102.2	103.4	103.3
Деятельность в области культуры, спорта, организации досуга и развлечений	100.5	100.2	100.0	100.7	102.2	103.7	103.1

<sup>1)</sup> Предварительные данные.

**Индексы цен приобретения основных видов материалов  
строительными организациями**  
(на конец периода; в процентах)

	К предыдущему месяцу			Март 2023 к		Январь-март 2023 к январю-марту 2022	Справочно март 2022 к декабрю 2021
	январь 2023	февраль 2023	март 2023	декабрю 2022	марту 2022		
Кирпич керамический неогнеупорный	100.0	100.0	100.0	100.0	110.1	110.4	100.3
Цемент	100.0	100.0	100.0	100.0	103.2	103.2	100.0
Бетон готовый для заливки	100.7	99.6	97.3	97.6	105.0	108.4	100.2
Растворы строительные	100.0	100.7	100.0	100.7	98.5	101.6	100.9
Щебень	100.0	98.8	101.1	99.9	107.7	107.4	102.7
Пески природные	100.0	97.3	99.6	96.9	106.9	110.7	102.4
Сталь арматурная горячекатаная для железобетонных конструкций	98.7	103.6	102.6	105.0	65.6	63.1	95.7

**Индекс тарифов на грузовые перевозки** в среднем по всем видам транспорта в марте 2023 г., по предварительным данным, составил 100.0 процента.

**Индексы тарифов на грузовые перевозки  
отдельными видами транспорта**  
(на конец периода; в процентах)

	Всего		в том числе транспорт			
	к предыдущему периоду	к декабрю предыдущего года	железнодорожный		автомобильный	
			к предыдущему периоду	к декабрю предыдущего года	к предыдущему периоду	к декабрю предыдущего года
<b>2022</b>						
январь	107.4	107.4	107.4	107.4	107.5	107.5
февраль	100.0	107.4	100.0	107.4	100.0	107.5
март	100.0	107.4	100.0	107.4	100.0	107.5
<b>I квартал</b>	<b>107.4</b>	<b>107.4</b>	<b>107.4</b>	<b>107.4</b>	<b>107.5</b>	<b>107.5</b>
апрель	100.0	107.4	100.0	107.4	100.0	107.5
май	100.0	107.4	100.0	107.4	100.0	107.5
июнь	110.1	118.3	110.5	118.7	100.0	107.5

	Всего		в том числе транспорт			
	к преды- дущему периоду	к декабрю предыду- щего года	железнодорожный		автомобильный	
			к преды- дущему периоду	к декабрю предыду- щего года	к преды- дущему периоду	к декабрю предыду- щего года
<b>II квартал</b>	<b>110.1</b>	<b>118.3</b>	<b>110.5</b>	<b>118.7</b>	<b>100.0</b>	<b>107.5</b>
июль	100.0	118.3	100.0	118.7	100.0	107.5
август	100.0	118.3	100.0	118.7	100.0	107.5
сентябрь	100.0	118.3	100.0	118.7	100.0	107.5
<b>III квартал</b>	<b>100.0</b>	<b>118.3</b>	<b>100.0</b>	<b>118.7</b>	<b>100.0</b>	<b>107.5</b>
октябрь	100.0	118.3	100.0	118.7	100.0	107.5
ноябрь	100.0	118.3	100.0	118.7	100.0	107.5
декабрь	100.0	118.3	100.0	118.7	100.0	107.5
<b>IV квартал</b>	<b>100.0</b>	<b>118.3</b>	<b>100.0</b>	<b>118.7</b>	<b>100.0</b>	<b>107.5</b>
<b>2023</b>						
январь	110.0	110.0	110.1	110.1	107.6	107.6
февраль	100.2	110.2	100.0	110.1	105.6	113.6
март	100.0	110.2	100.0	110.1	100.0	113.6
<b>I квартал</b>	<b>110.2</b>	<b>110.2</b>	<b>110.1</b>	<b>110.1</b>	<b>113.6</b>	<b>113.6</b>

**Индексы тарифов на грузовые перевозки  
по видам транспорта  
(на конец периода; в процентах)**

	К предыдущему месяцу			Март 2023 к		Январь- март 2023 к январю- марту 2022	Справочно март 2022 к декабрю 2021
	январь 2023	февраль 2023	март 2023	декабрю 2022	марту 2022		
<b>Грузовой транспорт – всего</b>	<b>110.0</b>	<b>100.2</b>	<b>100.0</b>	<b>110.2</b>	<b>120.8</b>	<b>120.7</b>	<b>107.4</b>
железнодорожный	110.1	100.0	100.0	110.1	121.0	121.0	107.4
автомобильный	107.6	105.6	100.0	113.6	113.6	111.6	107.5

## VI. ФИНАНСЫ

### 1. ГОСУДАРСТВЕННЫЕ ФИНАНСЫ

По оперативным данным департамента финансов Ярославской области **консолидированный бюджет** области в январе-феврале 2023 г. исполнен с дефицитом в сумме 9016.6 млн рублей. По сравнению с соответствующим периодом 2022 г. доходы консолидированного бюджета уменьшились на 35.4 процента, расходы увеличились на 20.5 процента.

#### Исполнение консолидированного бюджета (миллионов рублей)

	Доходы	Расходы	Профицит, дефицит (-)
<b>2022</b>			
январь	6041.5	6269.9	-228.4
<b>январь-февраль</b>	<b>12399.1</b>	<b>14129.6</b>	<b>-1730.5</b>
<b>I квартал</b>	<b>24110.9</b>	<b>22719.6</b>	<b>1391.3</b>
январь-апрель	34509.8	31641.1	2868.7
январь-май	43392.4	41087.2	2305.2
<b>I полугодие</b>	<b>51622.4</b>	<b>51730.9</b>	<b>-108.5</b>
январь-июль	63554.6	61105.5	2449.1
январь-август	74250.2	71490.2	2760.0
<b>январь-сентябрь</b>	<b>83344.0</b>	<b>81523.5</b>	<b>1820.5</b>
январь-октябрь	95070.6	92375.2	2695.4
январь-ноябрь	105791.3	103520.7	2270.6
<b>год</b>	<b>120785.6</b>	<b>122380.0</b>	<b>-1594.4</b>
<b>2023</b>			
январь	7112.6	7818.9	-706.3
<b>январь-февраль</b>	<b>8009.6</b>	<b>17026.3</b>	<b>-9016.7</b>

**Структура консолидированного бюджета  
по статьям доходов и расходов в январе-феврале**

	2023			Справочно 2022	
	млн рублей	в % к		млн рублей	в % к итогу
		итогу	январю- февралю 2022		
<b>Доходы</b>	<b>8009.6</b>	<b>100</b>	<b>64.6</b>	<b>12399.1</b>	<b>100</b>
в том числе:					
налог на прибыль организаций	772.5	9.6	49.2	1568.8	12.7
налог на доходы физических лиц	1001.0	12.5	22.0	4557.6	36.8
акцизы	1756.9	21.9	85.2	2061.1	16.6
налог на совокупный доход	10.0	0.1	2.2	463.9	3.7
налоги на имущество	78.9	1.0	8.6	917.8	7.4
платежи при пользовании природными ресурсами	20.9	0.3	47.6	43.9	0.4
задолженность и перерасчеты по отмененным налогам, сборам и иным обязательным платежам	-0.9	x	x	0.1	0.0
доходы от использования имущества, находящегося в государственной и муниципальной собственности	171.0	2.1	92.4	185.1	1.5
доходы от продажи материальных и нематериальных активов	61.9	0.8	78.3	79.1	0.6
безвозмездные поступления	3765.8	47.0	162.0	2324.2	18.7
прочие доходы	371.6	4.6	188.2	197.5	1.6
<b>Расходы</b>	<b>17026.3</b>	<b>100</b>	<b>120.5</b>	<b>14129.6</b>	<b>100</b>
в том числе на:					
общегосударственные вопросы	755.6	4.4	109.3	691.4	4.9
национальную оборону	6.0	0.0	в 4.3 р.	1.4	0.0
национальную безопасность и правоохранительную деятельность	118.0	0.7	119.4	98.8	0.7
национальную экономику	2863.9	16.8	в 2.3 р.	1248.8	8.8
из нее:					
топливо и энергетика	0.4	0.0	в 4.0 р.	0.1	0.0
сельское хозяйство и рыболовство	24.0	0.1	86.6	27.7	0.2
транспорт	353.0	2.1	88.3	399.6	2.8
дорожное хозяйство	2283.5	13.4	в 3.4 р.	673.0	4.8
жилищно-коммунальное хозяйство	832.2	4.9	121.9	682.8	4.8
образование	4955.9	29.1	109.0	4545.0	32.2
культуру, кинематографию	569.4	3.3	111.3	511.6	3.6
здравоохранение	1916.3	11.3	140.0	1368.7	9.7
социальную политику	4442.6	26.1	101.4	4381.3	31.0
физкультуру и спорт	337.4	2.0	130.9	257.8	1.8
прочие расходы	229.0	1.3	67.0	342.0	2.4

## ВАЛЮТНЫЙ РЫНОК

Курсы доллара и евро, по данным Центрального банка Российской Федерации,  
составили:

(на конец месяца; российских рублей за единицу валюты)

	Доллар США	В % к		Евро	В % к	
		преды- дущему месяцу	концу преды- дущего года		преды- дущему месяцу	концу преды- дущего года
<b>2022</b>						
январь	77.82	104.8	104.8	86.64	103.1	103.1
февраль	83.55	107.4	112.5	93.60	108.0	111.3
март	84.09	100.6	113.2	93.70	100.1	111.5
апрель	71.02	84.5	95.6	74.56	79.6	88.7
май	63.10	88.8	84.9	64.72	86.8	77.0
июнь	51.16	81.1	68.9	53.86	83.2	64.1
июль	61.31	119.8	82.5	62.57	116.2	74.4
август	60.37	98.5	81.3	60.58	96.8	72.1
сентябрь	57.41	95.1	77.3	55.41	91.5	65.9
октябрь	61.53	107.2	82.8	61.13	110.3	72.7
ноябрь	61.07	99.3	82.2	63.39	103.7	75.4
декабрь	71.33	116.8	96.0	75.66	119.4	90.0
<b>2023</b>						
январь	69.59	97.6	97.6	75.78	100.2	100.2
февраль	75.43	108.4	105.7	79.62	105.1	105.2
март	77.09	102.2	108.1	83.76	105.2	110.7

## 2. ФИНАНСОВАЯ ДЕЯТЕЛЬНОСТЬ ОРГАНИЗАЦИЙ

(без субъектов малого предпринимательства)

### ФИНАНСОВЫЕ РЕЗУЛЬТАТЫ ДЕЯТЕЛЬНОСТИ ОРГАНИЗАЦИЙ

В январе-феврале 2023 г., по оперативным данным, **сальдированный финансовый результат (прибыль (+) убыток (-))** организаций (без субъектов малого предпринимательства, кредитных организаций, государственных (муниципальных) учреждений, некредитных финансовых организаций) в действующих ценах составил 15696.5 млн рублей (328 организаций получили прибыль в размере 18605.2 млн рублей, 143 организации имели убыток на сумму 2908.7 млн рублей).

#### Финансовые результаты деятельности организаций по видам экономической деятельности в январе-феврале 2023 г.

	Сальдо прибылей (+) и убытков (-)		Сумма прибыли, млн рублей	Доля прибыль- ных орга- низаций в общем числе организа- ций, %	Сумма убытка, млн рублей	Доля убыточных организа- ций в общем числе организа- ций, %
	млн рублей	в % к январю- февралю 2022 <sup>1)</sup>				
<b>Всего</b>	<b>15696.5</b>	<b>153.5</b>	<b>18605.2</b>	<b>69.6</b>	<b>2908.7</b>	<b>30.4</b>
из них:						
сельское, лесное хозяй- ство, охота, рыболовство и рыбоводство	1174.6	115.5	1176.5	85.7	1.9	14.3
из них сельское хозяйство (без вспомогательной деятельности, оказания услуг)	1175.8	116.1	1176.4	89.5	0.6	10.5
добыча полезных ископаемых	-23.7	x <sup>2)</sup>	0.0	25.0	23.7	75.0
из нее добыча прочих полезных ископаемых	-23.7	x <sup>2)</sup>	0.0	25.0	23.7	75.0
обрабатывающие производства	9232.4	126.7	10648.3	73.3	1415.9	26.7
из них:						
производство пищевых продуктов	177.8	47.7	440.6	72.2	262.8	27.8
производство напитков	...	x <sup>2)</sup>	...	100	-	-
производство табачных изделий	...	x <sup>2)</sup>	...	100	-	-
производство текстильных изделий	113.2	в 2.0 р.	115.8	80.0	2.6	20.0

	Сальдо прибылей (+) и убытков (-)		Сумма прибыли, млн рублей	Доля прибыль- ных орга- низаций в общем числе организа- ций, %	Сумма убытка, млн рублей	Доля убыточных организа- ций в общем числе организа- ций, %
	млн рублей	в % к январю- февралю 2022 <sup>1)</sup>				
производство кожи и изделий из кожи	28.0	77.0	28.0	100	-	-
обработка древесины и производство изделий из дерева и пробки, кроме мебели, производство изделий из соломки и материа- лов для плетения	-4.5	x <sup>2)</sup>	0.8	66.7	5.3	33.3
производство бумаги и бумажных изделий	148.1	54.8	148.1	100	-	-
деятельность полиграфическая и копирование носителей информации	11.9	40.6	11.9	100	-	-
производство нефтепродуктов	...	166.6	...	50.0	...	50.0
производство химических веществ и химических продуктов	1860.3	107.0	1874.1	83.3	13.8	16.7
производство лекар- ственных средств и материалов, применяемых в медицинских целях	45.7	48.2	117.5	50.0	71.8	50.0
производство резино- вых и пластмассовых изделий	2419.3	в 3.2 р.	2484.1	77.8	64.8	22.2
производство прочей неметаллической ми- неральной продукции	140.2	37.9	154.2	77.8	14.0	22.2
производство металлургическое	...	x <sup>2)</sup>	...	50.0	...	50.0
производство готовых металлических изделий, кроме машин и оборудования	36.2	30.6	102.0	72.7	65.8	27.3
производство компью- теров, электронных и оптических изделий	-81.4	x <sup>2)</sup>	3.8	66.7	85.2	33.3
производство электри- ческого оборудования	552.2	157.0	627.2	83.3	75.0	16.7
производство машин и оборудования, не включенных в другие группировки	-17.9	x <sup>2)</sup>	447.8	64.7	465.7	35.3



	Сальдо прибылей (+) и убытков (-)		Сумма прибыли, млн рублей	Доля прибыль- ных орга- низаций в общем числе организа- ций, %	Сумма убытка, млн рублей	Доля убыточных организа- ций в общем числе организа- ций, %
	млн рублей	в % к январю- февралю 2022 <sup>1)</sup>				
производство автотранспортных средств, прицепов и полуприцепов	159.0	x <sup>2)</sup>	193.5	60.0	34.5	40.0
производство прочих транспортных средств и оборудования	1365.5	48.8	1475.8	44.4	110.3	55.6
производство мебели	27.6	136.2	27.6	100	-	-
производство прочих готовых изделий	28.1	в 2.4 р.	28.7	80.0	0.6	20.0
ремонт и монтаж машин и оборудования	-110.9	x <sup>2)</sup>	6.9	50.0	117.8	50.0
обеспечение электриче- ской энергией, газом и паром; кондициони- рование воздуха	2411.5	в 6.0 р.	3216.1	69.7	804.6	30.3
водоснабжение; водо- отведение, организация сбора и утилизации отходов, деятельность по ликвидации загрязнений	10.4	x <sup>2)</sup>	39.7	50.0	29.3	50.0
строительство	225.6	131.5	246.5	73.7	20.9	26.3
торговля оптовая и роз- ничная; ремонт авто- транспортных средств и мотоциклов	2245.1	в 2.0 р.	2304.5	78.4	59.4	21.6
из них:						
торговля оптовая и розничная автотранс- портными средствами и мотоциклами и их ремонт	243.7	74.6	266.2	75.0	22.5	25.0
торговля оптовая, кроме оптовой торговли автотранспортными средствами и мотоциклами	748.0	123.8	771.9	84.1	23.9	15.9
торговля розничная, кроме торговли авто- транспортными сред- ствами и мотоциклами	1253.5	в 7.0 р.	1266.4	64.3	12.9	35.7
транспортировка и хранение	-118.2	x <sup>2)</sup>	207.0	23.5	325.2	76.5
деятельность гостиниц и предприятий общественного питания	-39.3	x <sup>2)</sup>	17.4	64.3	56.7	35.7

	Сальдо прибылей (+) и убытков (-)		Сумма прибыли, млн рублей	Доля прибыль- ных орга- низаций в общем числе организа- ций, %	Сумма убытка, млн рублей	Доля убыточных организа- ций в общем числе организа- ций, %
	млн рублей	в % к январю- февралю 2022 <sup>1)</sup>				
деятельность в области информации и связи	140.2	в 16.1 р.	152.1	25.0	11.9	75.0
деятельность финансовая и страховая	56.2	в 4.4 р.	56.2	100	-	-
деятельность по операциям с недвижимым имуществом	29.1	164.8	37.6	66.7	8.5	33.3
деятельность профессиональная, научная и техническая	-23.6	x <sup>2)</sup>	94.1	66.7	117.7	33.3
из нее научные исследования и разработки	-13.0	x <sup>2)</sup>	36.1	33.3	49.2	66.7
деятельность административная и сопутствующие дополнительные услуги	170.7	115.7	177.5	62.5	6.8	37.5
образование	3.3	44.1	8.4	85.7	5.1	14.3
деятельность в области здравоохранения и социальных услуг	88.8	118.1	91.6	63.6	2.8	36.4
деятельность в области культуры, спорта, организации досуга и развлечений	113.7	62.0	121.8	83.3	8.1	16.7

<sup>1)</sup> Темпы изменения сальдированного финансового результата отчетного периода по сравнению с соответствующим периодом предыдущего года рассчитаны с учетом:

- изменения круга отчитывающихся организаций;
- корректировки данных соответствующего периода предыдущего года.

<sup>2)</sup> Темп роста не рассчитывается, если в одном или обоих сопоставимых периодах был получен отрицательный сальдированный финансовый результат.

В январе-феврале 2023 г. доля убыточных организаций по сравнению с соответствующим периодом 2022 г. уменьшилась на 2.1 процентного пункта и составила 30.4 процента.

## СОСТОЯНИЕ ПЛАТЕЖЕЙ И РАСЧЕТОВ В ОРГАНИЗАЦИЯХ

На конец февраля 2023 г. **суммарная задолженность** по обязательствам организаций составила 654643.2 млн рублей, из нее **просроченная** – 26672.5 млн рублей или 4.1 процента от общей суммы задолженности.

### **Размер и структура суммарной задолженности по обязательствам организаций в феврале 2023 г.** (на конец месяца; миллионов рублей)

	Всего задолженность	В % к концу предыдущего месяца	Просроченная задолженность	В % к концу предыдущего месяца
<b>Всего</b>	<b>654643.2</b>	<b>104.6</b>	<b>26672.5</b>	<b>102.9</b>
в том числе:				
кредиторская задолженность	368764.6	104.7	23319.4	103.3
в % к итогу	56.3	х	87.4	х
задолженность по кредитам банков и займам	285878.6	104.3	3353.1	100.0
в % к итогу	43.7	х	12.6	х

**Кредиторская задолженность** на конец февраля 2023 г., по оперативным данным, составила 368764.6 млн рублей, из нее **просроченная** – 23319.4 млн рублей, или 6.3 процента от общей суммы кредиторской задолженности.

**Структура и динамика  
просроченной кредиторской задолженности организаций  
(на конец месяца)**

	Удельный вес организаций, имеющих просроченную кредиторскую задолженность, процентов	Просроченная кредиторская задолженность, млн рублей	из нее		
			поставщикам	в бюджеты всех уровней	по платежам в государственные внебюджетные фонды
<b>2022</b>					
январь	18.5	25458.5	21681.6	1168.3	290.1
февраль	19.0	29601.6	24970.0	1188.0	251.9
март	18.1	22628.5	20160.6	529.2	205.9
апрель	18.3	20234.4	17780.3	599.9	258.4
май	18.3	21548.9	18598.7	540.3	223.3
июнь	18.2	24241.3	19230.3	638.6	289.1
июль	18.6	24822.7	20852.3	622.9	280.4
август	18.4	23756.8	20276.0	622.1	292.0
сентябрь	18.4	23176.5	19215.0	559.2	303.0
октябрь	18.4	23993.0	19902.7	565.3	304.0
ноябрь	18.2	24369.5	21186.8	558.7	300.9
декабрь	18.0	18568.0	15642.4	555.7	295.6
<b>2023</b>					
январь	17.3	22569.9	18615.6	571.9	315.0
февраль	17.0	23319.4	18300.3	568.6	303.2

**Просроченная кредиторская задолженность организаций  
по видам экономической деятельности в феврале 2023 г.  
(на конец месяца)**

	Удельный вес организаций, имеющих просрочен- ную креди- торскую задолжен- ность, процентов	Просро- чен- ная креди- торская задол- женность, млн рублей	из нее		
			постав- щикам	в бюджеты всех уровней	по плате- жам в государ- ственные внебюд- жетные фонды
<b>Всего</b>	<b>17.0</b>	<b>23319.4</b>	<b>18300.3</b>	<b>568.6</b>	<b>303.2</b>
из них:					
сельское, лесное хозяйство, охота, рыболовство и рыбоводство	-	-	-	-	-
из них					
сельское хозяйство (без вспомогательной деятельности, оказания услуг)	-	-	-	-	-
добыча полезных ископаемых	-	-	-	-	-
из нее					
добыча прочих полезных ископаемых	-	-	-	-	-
обрабатывающие производства	17.4	3550.4	2764.9	12.9	43.5
из них:					
производство пищевых продуктов	22.2	6.4	6.4	-	-
производство напитков	-	-	-	-	-
производство табачных изделий	-	-	-	-	-
производство текстильных изделий	20.0	4.9	4.9	-	-
производство кожи и изделий из кожи	25.0	0.0	0.0	-	-
обработка древесины и производство изделий из дерева и пробки, кроме мебели, производство изделий из соломки и материалов для плетения	-	-	-	-	-
производство бумаги и бумажных изделий	-	-	-	-	-
деятельность полиграфическая и копирование носителей информации	-	-	-	-	-
производство нефтепродуктов	50.0	...	...	-	-
производство химических веществ и химических продуктов	8.3	91.2	91.2	-	-

	Удельный вес организаций, имеющих просроченную кредиторскую задолженность, процентов	Просроченная кредиторская задолженность, млн рублей	из нее		
			поставщикам	в бюджеты всех уровней	по платежам в государственные внебюджетные фонды
производство лекарственных средств и материалов, применяемых в медицинских целях	25.0	0.0	0.0	-	-
производство резиновых и пластмассовых изделий	11.1	122.1	122.1	-	-
производство прочей неметаллической минеральной продукции	33.3	159.0	151.1	-	-
производство металлургическое	-	-	-	-	-
производство готовых металлических изделий, кроме машин и оборудования	-	-	-	-	-
производство компьютеров, электронных и оптических изделий	66.7	484.0	289.5	-	42.7
производство электрического оборудования	8.3	0.4	0.4	-	-
производство машин и оборудования, не включенных в другие группировки	17.6	321.6	264.7	-	-
производство автотранспортных средств, прицепов и полуприцепов	40.0	1048.7	744.0	-	-
производство прочих транспортных средств и оборудования	33.3	797.1	797.1	-	-
производство мебели	-	-	-	-	-
производство прочих готовых изделий	20.0	0.0	0.0	-	-
ремонт и монтаж машин и оборудования	25.0	514.8	293.1	12.9	0.9
обеспечение электрической энергией, газом и паром; кондиционирование воздуха	57.6	11728.4	10181.2	318.1	69.7
водоснабжение; водоотведение, организация сбора и утилизации отходов, деятельность по ликвидации загрязнений	56.3	1068.3	660.7	203.3	135.1
строительство	-	-	-	-	-
торговля оптовая и розничная; ремонт автотранспортных средств и мотоциклов	2.7	26.9	26.4	-	-

	Удельный вес организаций, имеющих просроченную кредиторскую задолженность, процентов	Просроченная кредиторская задолженность, млн рублей	из нее		
			поставщикам	в бюджеты всех уровней	по платежам в государственные внебюджетные фонды
из них:					
торговля оптовая и розничная автотранспортными средствами и мотоциклами и их ремонт	-	-	-	-	-
торговля оптовая, кроме оптовой торговли автотранспортными средствами и мотоциклами	2.3	1.2	1.2	-	-
торговля розничная, кроме торговли автотранспортными средствами и мотоциклами	7.1	25.7	25.2	-	-
транспортировка и хранение	29.4	553.0	515.0	11.0	27.0
деятельность гостиниц и предприятий общественного питания	-	-	-	-	-
деятельность в области информации и связи	50.0	21.3	5.3	-	-
деятельность финансовая и страховая	-	-	-	-	-
деятельность по операциям с недвижимым имуществом	38.9	801.3	763.3	16.0	21.0
деятельность профессиональная, научная и техническая	16.7	5394.5	3252.6	-	-
из нее					
научные исследования и разработки	-	-	-	-	-
деятельность административная и сопутствующие дополнительные услуги	18.8	161.9	125.4	4.8	4.5
образование	9.5	6.1	1.2	1.0	1.0
деятельность в области здравоохранения и социальных услуг	-	-	-	-	-
деятельность в области культуры, спорта, организации досуга и развлечений	-	-	-	-	-

В структуре просроченной кредиторской задолженности 88.7 процента долгов приходилось на организации, осуществляющие деятельность по обеспечению электрической энергией, газом и паром; кондиционированию воздуха, организации профессиональной, научной и технической деятельности, а также на организации обрабатывающих производств.

**Задолженность по полученным кредитам банков и займам** в целом по Ярославской области на конец февраля 2023 г., по оперативным данным, составила 285878.6 млн рублей, в том числе **просроченная** – 3353.1 млн рублей, или 1.2 процента от общего объема задолженности по полученным кредитам банков и займам.

**Размер и структура задолженности по кредитам банков и займам  
по видам экономической деятельности в феврале 2023 г.  
(на конец месяца)**

	Удельный вес организаций, имеющих просроченную задолженность по кредитам банков и займам, процентов	Задолженность по полученным кредитам и займам, млн рублей		Структура просроченной задолженности по кредитам банков и займам, в % к итогу
		всего	в том числе просроченная	
<b>Всего</b>	<b>1.3</b>	<b>285878.6</b>	<b>3353.1</b>	<b>100</b>
из них:				
сельское, лесное хозяйство, охота, рыболовство и рыбоводство	-	14998.3	-	-
из них сельское хозяйство (без вспомогательной деятельности, оказания услуг)	-	14998.3	-	-
добыча полезных ископаемых	-	113.6	-	-
из нее добыча прочих полезных ископаемых	-	113.6	-	-
обрабатывающие производства	1.2	198696.1	164.3	4.9
из них:				
производство пищевых продуктов	-	7075.5	-	-
производство напитков	-	...	-	-
производство табачных изделий	-	...	-	-
производство текстильных изделий	-	856.8	-	-
производство кожи и изделий из кожи	-	38.4	-	-
обработка древесины и производство изделий из дерева и пробки, кроме мебели, производство изделий из соломки и материалов для плетения	-	128.3	-	-
производство бумаги и бумажных изделий	-	1681.8	-	-
деятельность полиграфическая и копирование носителей информации	-	3.0	-	-



	Удельный вес организаций, имеющих просроченную задолженность по кредитам банков и займам, процентов	Задолженность по полученным кредитам и займам, млн рублей		Структура просроченной задолженности по кредитам банков и займам, в % к итогу
		всего	в том числе просроченная	
производство нефтепродуктов	-	...	-	-
производство химических веществ и химических продуктов	8.3	3557.9	0.7	0.0
производство лекарственных средств и материалов, применяемых в медицинских целях	-	3472.8	-	-
производство резиновых и пластмассовых изделий	-	22830.4	-	-
производство прочей неметаллической минеральной продукции	-	740.6	-	-
производство металлургическое	-	...	-	-
производство готовых металлических изделий, кроме машин и оборудования	-	1550.4	-	-
производство компьютеров, электронных и оптических изделий	-	2011.1	-	-
производство электрического оборудования	-	1646.1	-	-
производство машин и оборудования, не включенных в другие группировки	-	12635.0	-	-
производство автотранспортных средств, прицепов и полуприцепов	-	15231.3	-	-
производство прочих транспортных средств и оборудования	-	47958.6	-	-
производство мебели	-	127.4	-	-
производство прочих готовых изделий	-	338.5	-	-
ремонт и монтаж машин и оборудования	12.5	13184.9	163.6	4.9
обеспечение электрической энергией, газом и паром; кондиционирование воздуха	3.0	34588.1	3184.0	95.0
водоснабжение; водоотведение, организация сбора и утилизации отходов, деятельность по ликвидации загрязнений	6.3	262.0	1.2	0.0
строительство	-	3931.3	-	-

	Удельный вес организаций, имеющих просроченную задолженность по кредитам банков и займам, процентов	Задолженность по полученным кредитам и займам, млн рублей		Структура просроченной задолженности по кредитам банков и займам, в % к итогу
		всего	в том числе просроченная	
торговля оптовая и розничная; ремонт автотранспортных средств и мотоциклов	-	11695.8	-	-
из них:				
торговля оптовая и розничная автотранспортными средствами и мотоциклами и их ремонт	-	3446.0	-	-
торговля оптовая, кроме оптовой торговли автотранспортными средствами и мотоциклами	-	6830.0	-	-
торговля розничная, кроме торговли автотранспортными средствами и мотоциклами	-	1419.8	-	-
транспортировка и хранение	-	2782.1	-	-
деятельность гостиниц и предприятий общественного питания	-	1672.2	-	-
деятельность в области информации и связи	-	1145.1	-	-
деятельность финансовая и страховая	-	3039.8	-	-
деятельность по операциям с недвижимым имуществом	5.6	9944.5	3.2	0.1
деятельность профессиональная, научная и техническая	-	2593.2	-	-
из нее научные исследования и разработки	-	256.5	-	-
деятельность административная и сопутствующие дополнительные услуги	-	177.2	-	-
образование	4.8	0.8	0.4	0.0
деятельность в области здравоохранения и социальных услуг	-	61.1	-	-
деятельность в области культуры, спорта, организации досуга и развлечений	-	157.8	-	-

Дебиторская задолженность по Ярославской области на конец февраля 2023 г., по оперативным данным, составила 329210.6 млн рублей, из нее просроченная – 27137.6 млн рублей, или 8.2 процента от общего объема дебиторской задолженности.

**Структура и динамика просроченной дебиторской задолженности организаций**  
(на конец месяца)

	Удельный вес организаций, имеющих просроченную дебиторскую задолженность, процентов	Просроченная дебиторская задолженность, млн рублей	в том числе		
			покупателей	из нее	
				по полученным векселям	государственных заказчиков по оплате за поставленную продукцию
<b>2022</b>					
январь	34.8	27098.6	23923.2	-	72.2
февраль	34.3	26913.0	23802.0	-	78.1
март	34.1	27652.4	24076.1	-	91.9
апрель	34.1	25861.4	22658.7	-	90.5
май	33.8	26413.3	22476.0	-	88.0
июнь	33.7	25641.9	21701.7	-	100.3
июль	33.1	25774.3	22032.7	-	54.9
август	33.1	25324.0	22395.5	-	50.0
сентябрь	32.9	26331.5	22153.9	-	48.0
октябрь	32.9	26899.5	22573.3	-	53.5
ноябрь	32.3	27084.2	22902.3	-	78.3
декабрь	32.4	24973.3	22110.3	-	50.9
<b>2023</b>					
январь	32.4	26708.9	24147.3	-	73.3
февраль	32.5	27137.6	24635.6	-	72.8

**Просроченная дебиторская задолженность организаций  
по видам экономической деятельности в феврале 2023 г.  
(на конец месяца)**

	Удельный вес организаций, имеющих просрочен- ную деби- торскую задолжен- ность, процентов	Просро- ченная дебитор- ская задол- женность, млн рублей	в том числе		
			покупа- телей	из нее	
				по полу- ченным вексям	государ- ственных заказчиков по оплате за постав- ленную продукцию
<b>Всего</b>	<b>32.5</b>	<b>27137.6</b>	<b>24635.6</b>	<b>-</b>	<b>72.8</b>
из них:					
сельское, лесное хозяйство, охота, рыболовство и рыбоводство	14.3	7.1	7.1	-	-
из них					
сельское хозяйство (без вспомогательной деятельности, оказания услуг)	10.5	2.6	2.6	-	-
добыча полезных ископаемых	-	-	-	-	-
из нее					
добыча прочих полезных ископаемых	-	-	-	-	-
обрабатывающие производства	31.7	10332.1	9347.6	-	36.5
из них:					
производство пищевых продуктов	38.9	46.2	41.7	-	-
производство напитков	-	-	-	-	-
производство табачных изделий	-	-	-	-	-
производство текстильных изделий	60.0	7.8	6.8	-	-
производство кожи и изделий из кожи	75.0	17.6	17.5	-	-
обработка древесины и производство изделий из дерева и пробки, кроме мебели, производство изделий из соломки и материалов для плетения	-	-	-	-	-
производство бумаги и бумажных изделий	16.7	24.7	24.7	-	-
деятельность полиграфическая и копирование носителей информации	-	-	-	-	-
производство нефтепродуктов	50.0	...	...	-	-
производство химических веществ и химических продуктов	16.7	22.9	22.9	-	-

	Удельный вес организаций, имеющих просроченную дебиторскую задолженность, процентов	Просроченная дебиторская задолженность, млн рублей	В том числе		
			покупателей	из нее	
				по полученным векселям	государственных заказчиков по оплате за поставленную продукцию
производство лекарственных средств и материалов, применяемых в медицинских целях	25.0	2.4	2.4	-	-
производство резиновых и пластмассовых изделий	38.9	310.6	310.5	-	-
производство прочей неметаллической минеральной продукции	33.3	52.0	19.5	-	-
производство металлургическое	-	-	-	-	-
производство готовых металлических изделий, кроме машин и оборудования	45.5	207.6	207.4	-	36.5
производство компьютеров, электронных и оптических изделий	66.7	387.1	77.4	-	-
производство электрического оборудования	33.3	1026.7	1016.7	-	-
производство машин и оборудования, не включенных в другие группировки	23.5	41.8	39.3	-	-
производство автотранспортных средств, прицепов и полуприцепов	40.0	292.9	170.8	-	0.0
производство прочих транспортных средств и оборудования	33.3	7592.4	7090.5	-	-
производство мебели	-	-	-	-	-
производство прочих готовых изделий	20.0	1.0	1.0	-	-
ремонт и монтаж машин и оборудования	25.0	296.6	296.6	-	-
обеспечение электрической энергией, газом и паром; кондиционирование воздуха	78.8	11430.9	10005.2	-	36.3
водоснабжение; водоотведение, организация сбора и утилизации отходов, деятельность по ликвидации загрязнений	56.3	1833.6	1807.8	-	-
строительство	21.1	1314.2	1314.2	-	-

	Удельный вес организаций, имеющих просроченную дебиторскую задолженность, процентов	Просроченная дебиторская задолженность, млн рублей	В том числе		
			покупателей	из нее	
				по полученным вексям	государственных заказчиков по оплате за поставленную продукцию
торговля оптовая и розничная; ремонт автотранспортных средств и мотоциклов	20.3	411.2	405.6	-	-
из них:					
торговля оптовая и розничная автотранспортными средствами и мотоциклами и их ремонт	18.8	72.5	72.5	-	-
торговля оптовая, кроме оптовой торговли автотранспортными средствами и мотоциклами	25.0	338.3	332.7	-	-
торговля розничная, кроме торговли автотранспортными средствами и мотоциклами	7.1	0.4	0.4	-	-
транспортировка и хранение	41.2	253.0	240.2	-	-
деятельность гостиниц и предприятий общественного питания	21.4	3.1	3.1	-	-
деятельность в области информации и связи	75.0	177.3	177.3	-	-
деятельность финансовая и страховая	33.3	8.8	8.8	-	-
деятельность по операциям с недвижимым имуществом	61.1	956.8	952.9	-	-
деятельность профессиональная, научная и техническая	25.0	319.3	275.6	-	-
из нее					
научные исследования и разработки	33.3	0.3	0.3	-	-
деятельность административная и сопутствующие дополнительные услуги	37.5	63.5	63.5	-	-
образование	19.0	0.4	0.4	-	-
деятельность в области здравоохранения и социальных услуг	27.3	2.0	2.0	-	-
деятельность в области культуры, спорта, организации досуга и развлечений	16.7	20.7	20.7	-	-

## VII. СОЦИАЛЬНАЯ СФЕРА

### 1. УРОВЕНЬ ЖИЗНИ НАСЕЛЕНИЯ

#### ЗАРАБОТНАЯ ПЛАТА

Среднемесячная начисленная заработная плата в феврале 2023 г. составила 47734 рубля и по сравнению с февралем 2022 г. выросла на 18.6 процента.

#### Динамика среднемесячной номинальной и реальной начисленной заработной платы

	Среднемесячная номинальная начисленная заработная плата, рублей	В % к <sup>1)</sup>		Реальная заработная плата в % к	
		соответствующему периоду предыдущего года	предыдущему периоду	соответствующему периоду предыдущего года	предыдущему периоду
<b>2022</b>					
январь	41505	111.4	77.8	101.4	77.1
февраль	40189	108.6	96.9	98.0	95.9
<b>январь-февраль</b>	<b>40828</b>	<b>110.0</b>	<b>х</b>	<b>99.7</b>	<b>х</b>
март	45050	111.1	112.0	92.1	102.3
<b>I квартал</b>	<b>42242</b>	<b>110.4</b>	<b>93.0</b>	<b>97.0</b>	<b>87.7</b>
апрель	45794	111.3	100.5	92.3	99.5
май	45499	110.2	99.3	92.6	99.4
июнь	48782	113.1	107.4	96.7	108.4
<b>II квартал</b>	<b>46662</b>	<b>111.5</b>	<b>110.0</b>	<b>93.8</b>	<b>102.7</b>
<b>I полугодие</b>	<b>44524</b>	<b>111.1</b>	<b>х</b>	<b>95.5</b>	<b>х</b>
июль	45333	110.3	92.2	95.4	92.8
август	44791	114.7	98.8	100.1	99.7
сентябрь	45232	111.2	101.6	97.2	101.2
<b>III квартал</b>	<b>45031</b>	<b>111.8</b>	<b>96.2</b>	<b>97.3</b>	<b>97.8</b>
<b>январь-сентябрь</b>	<b>44734</b>	<b>111.5</b>	<b>х</b>	<b>96.3</b>	<b>х</b>
октябрь	46841	114.2	103.5	100.9	103.4
ноябрь	47556	113.4	101.5	101.3	101.4
декабрь	61579	115.4	129.5	103.4	128.5
<b>IV квартал</b>	<b>51997</b>	<b>114.4</b>	<b>115.4</b>	<b>102.0</b>	<b>114.9</b>
<b>год</b>	<b>46544</b>	<b>112.3</b>	<b>х</b>	<b>97.7</b>	<b>х</b>
<b>2023</b>					
январь	47951	115.6	77.9	103.4	77.0
февраль	47734	118.6	99.5	107.0	99.3
<b>январь-февраль</b>	<b>47853</b>	<b>117.1</b>	<b>х</b>	<b>105.2</b>	<b>х</b>

<sup>1)</sup> Темпы роста приведены по сопоставимому кругу организаций.

**Среднемесячная начисленная заработная плата  
работников организаций (без выплат социального характера)  
по видам экономической деятельности**

	Февраль 2023			Январь-февраль 2023		
	рублей	в % к		рублей	в % к	
		февралю 2022	январю 2023		январю- февралю 2022	средне- област- ному уровню
<b>По области</b>	<b>47734</b>	<b>118.6</b>	<b>99.5</b>	<b>47853</b>	<b>117.1</b>	<b>100</b>
Сельское, лесное хозяйство, охота, рыболовство и рыбоводство	40372	113.4	92.1	42099	115.2	88.0
Добыча полезных ископаемых	57934	126.2	90.3	61042	147.7	127.6
Обрабатывающие производства	55687	125.6	99.6	55802	122.0	116.6
из них:						
производство пищевых продуктов	41829	115.8	94.3	43097	116.6	90.1
производство напитков	59611	121.3	98.7	60014	118.6	125.4
производство табачных изделий	64561	94.3	113.2	60802	104.1	127.1
производство текстильных изделий	36538	125.7	98.1	36894	126.9	77.1
производство кожи и изделий из кожи	49583	113.8	111.1	47119	112.5	98.5
обработка древесины и производство изделий из дерева и пробки, кроме мебели, производство изделий из соломки и материалов для плетения	22029	127.8	98.1	22245	129.7	46.5
производство бумаги и бумажных изделий	48891	108.4	92.2	50936	108.1	106.4
деятельность полиграфическая и копирование носителей информации	52955	150.3	71.0	63791	175.2	133.3
производство нефтепродуктов	...	117.5	98.4	...	115.6	...



	Февраль 2023			Январь-февраль 2023		
	рублей	в % к		рублей	в % к	
		февралю 2022	январю 2023		январю- февралю 2022	средне- област- ному уровню
производство химических веществ и химических продуктов	60099	113.3	70.0	72937	110.3	152.4
производство лекарственных средств и материалов, применяемых в медицинских целях	74709	110.9	97.0	75851	105.3	158.5
производство резиновых и пластмассовых изделий	50853	115.0	100.0	50858	116.2	106.3
производство прочей неметаллической минеральной продукции	40630	116.4	101.4	40360	117.1	84.3
производство металлургическое	34169	70.8	100.0	34171	72.7	71.4
производство готовых металлических изделий, кроме машин и оборудования	44855	126.4	97.3	45478	123.1	95.0
производство компьютеров, электронных и оптических изделий	47294	122.7	98.7	47601	114.6	99.5
производство электрического оборудования	58936	124.4	104.1	57779	117.5	120.7
производство машин и оборудования, не включенных в другие группировки	62149	132.6	103.4	61120	127.4	127.7
производство автотранспортных средств, прицепов и полуприцепов	87203	174.7	140.4	74697	149.8	156.1
производство прочих транспортных средств и оборудования	60799	120.4	94.5	62548	123.5	130.7
производство мебели	36170	101.5	100.3	36109	99.6	75.5
производство прочих готовых изделий	39665	122.2	106.9	38384	105.8	80.2

	Февраль 2023			Январь-февраль 2023		
	рублей	в % к		рублей	в % к	
		февралю 2022	январю 2023		январю- февралю 2022	средне- област- ному уровню
Обеспечение электрической энергией, газом и паром; кондиционирование воздуха	49649	116.7	93.8	51289	115.2	107.2
Водоснабжение; водоотведение, организация сбора и утилизации отходов, деятельность по ликвидации загрязнений	37600	120.5	94.3	38724	117.6	80.9
Строительство	35745	125.1	101.7	35447	118.4	74.1
Торговля оптовая и розничная; ремонт автотранспортных средств и мотоциклов	41193	115.5	95.4	42185	115.4	88.2
Транспортировка и хранение	54922	120.3	99.7	55002	118.2	114.9
Деятельность гостиниц и предприятий общественного питания	31292	122.6	92.9	32492	115.5	67.9
Деятельность в области информатизации и связи	65078	109.5	95.4	66655	112.0	139.3
Деятельность финансовая и страховая	72541	120.3	117.3	67203	118.9	140.4
Деятельность по операциям с недвижимым имуществом	31402	119.7	99.0	31553	117.6	65.9
Деятельность профессиональная, научная и техническая	59129	116.0	108.6	56794	117.0	118.7
Деятельность административная и сопутствующие дополнительные услуги	33146	125.0	104.0	32513	124.7	67.9
Государственное управление и обеспечение военной безопасности; социальное обеспечение	46152	117.7	103.3	45403	116.4	94.9
Образование	38380	113.6	102.6	37901	114.3	79.2

	Февраль 2023			Январь-февраль 2023		
	рублей	в % к		рублей	в % к	
		февралю 2022	январю 2023		январю- февралю 2022	средне- област- ному уровню
Деятельность в области здравоохранения и социальных услуг	41285	112.5	94.9	42403	110.2	88.6
Деятельность в области культуры, спорта, организации досуга и развлечений	51439	114.4	98.4	51865	112.8	108.4
из нее:						
деятельность библиотек, архивов, музеев и прочих объектов культуры	35425	120.0	97.6	35866	117.1	75.0
деятельность в области спорта, отдыха и развлечений	69577	109.7	96.6	70811	109.0	148.0
Предоставление прочих видов услуг	34177	94.5	96.9	34725	102.3	72.6

## Просроченная задолженность по заработной плате

(по данным, полученным от организаций,  
кроме субъектов малого предпринимательства)

Суммарная просроченная задолженность по заработной плате по кругу наблюдаемых видов экономической деятельности на 1 апреля 2023 г. составила 62 тыс.рублей и уменьшилась по сравнению с 1 марта 2023 г. на 212 тыс.рублей, или на 77.4 процента.

Объем просроченной задолженности по заработной плате, сложившийся на 1 апреля 2023 г., составлял 124.0 процента месячного фонда заработной платы работников организаций наблюдаемых видов экономической деятельности, имеющих просроченную задолженность.

### Динамика просроченной задолженности по заработной плате<sup>1)</sup> (на начало месяца)

	Просроченная задолженность по заработной плате		в том числе задолженность				Численность работников, перед которыми имеется просроченная задолженность по заработной плате, человек
	тыс. рублей	в % к предыдущему месяцу	из-за несвоевременного получения денежных средств из бюджетов всех уровней		из-за отсутствия собственных средств		
			тыс. рублей	в % к предыдущему месяцу	тыс. рублей	в % к предыдущему месяцу	
<b>2022</b>							
январь	4791	67.3	-	-	4791	67.3	143
февраль	4737	98.9	-	-	4737	98.9	120
март	5118	108.0	-	-	5118	108.0	133
апрель	4491	87.7	-	-	4491	87.7	94
май	4266	95.0	-	-	4266	95.0	88
июнь	4257	99.8	-	-	4257	99.8	88
июль	4322	101.5	-	-	4322	101.5	88
август	3911	90.5	-	-	3911	90.5	82
сентябрь	3486	89.1	-	-	3486	89.1	124
октябрь	487	14.0	-	-	487	14.0	8
ноябрь	417	85.6	-	-	417	85.6	7
декабрь	388	93.0	-	-	388	93.0	3

	Просроченная задолженность по заработной плате		в том числе задолженность				Численность работников, перед которыми имеется просроченная задолженность по заработной плате, человек
	тыс. рублей	в % к предыдущему месяцу	из-за несвоевременного получения денежных средств из бюджетов всех уровней		из-за отсутствия собственных средств		
			тыс. рублей	в % к предыдущему месяцу	тыс. рублей	в % к предыдущему месяцу	
<b>2023</b>							
январь	365	94.1	-	-	365	94.1	3
февраль	274	75.1	-	-	274	75.1	3
март	274	100.0	-	-	274	100.0	3
апрель	62	22.6	-	-	62	22.6	1

1) Данные разрабатываются по следующим видам экономической деятельности: “Сельское хозяйство, охота и предоставление услуг в этих областях, лесозаготовки”; “Рыболовство и рыбоводство”; “Добыча полезных ископаемых”; “Обрабатывающие производства”; “Обеспечение электрической энергией, газом и паром; кондиционирование воздуха”; “Водоснабжение; водоотведение, организация сбора и утилизация отходов, деятельность по ликвидации загрязнений”; “Строительство”; “Транспорт”; “Управление недвижимым имуществом за вознаграждение или на договорной основе”; “Научные исследования и разработки”; “Образование”; “Деятельность в области здравоохранения и социальных услуг”; “Деятельность в области культуры, искусства, отдыха и развлечений, теле- и радиовещания, прочих информационных услуг”.

**Задолженность из-за несвоевременного получения денежных средств из бюджетов всех уровней по кругу наблюдаемых видов экономической деятельности на 1 апреля 2023 г. отсутствовала.**

Из общей суммы просроченной задолженности 62 тыс.рублей (100.0%) приходится на задолженность, образовавшуюся в 2021 г. и ранее.

**Просроченная задолженность по заработной плате  
по видам экономической деятельности  
на 1 апреля 2023 г.**

	Всего	в том числе				
		из-за несвоевременного получения денежных средств из бюджетов всех уровней	из них			из-за отсутствия собственных средств
			федерального бюджета	бюджета субъекта	местных бюджетов	
<b>Тыс.рублей</b>						
<b>Всего</b>	<b>62</b>	-	-	-	-	<b>62</b>
в том числе:						
сельское хозяйство, охота и предоставление услуг в этих областях, лесозаготовки	-	-	-	-	-	-
рыболовство и рыбоводство	-	-	-	-	-	-
добыча полезных ископаемых	-	-	-	-	-	-
обрабатывающие производства	-	-	-	-	-	-
из них:						
производство пищевых продуктов	-	-	-	-	-	-
производство напитков	-	-	-	-	-	-
производство табачных изделий	-	-	-	-	-	-
производство текстильных изделий	-	-	-	-	-	-
производство одежды	-	-	-	-	-	-
производство кожи и изделий из кожи	-	-	-	-	-	-
обработка древесины и производство изделий из дерева и пробки, кроме мебели, производство изделий из соломки и материалов для плетения	-	-	-	-	-	-
производство бумаги и бумажных изделий	-	-	-	-	-	-
деятельность полиграфическая и копирование носителей информации	-	-	-	-	-	-
производство нефтепродуктов	-	-	-	-	-	-

	Всего	в том числе				
		из-за несвоевременного получения денежных средств из бюджетов всех уровней	из них			из-за отсутствия собственных средств
			федерального бюджета	бюджета субъекта	местных бюджетов	
производство химических веществ и химических продуктов	-	-	-	-	-	-
производство лекарственных средств и материалов, применяемых в медицинских целях	-	-	-	-	-	-
производство резиновых и пластмассовых изделий	-	-	-	-	-	-
производство прочей неметаллической минеральной продукции	-	-	-	-	-	-
производство металлургическое	-	-	-	-	-	-
производство готовых металлических изделий, кроме машин и оборудования	-	-	-	-	-	-
производство компьютеров, электронных и оптических изделий	-	-	-	-	-	-
производство электрического оборудования	-	-	-	-	-	-
производство машин и оборудования, не включенных в другие группировки	-	-	-	-	-	-
производство автотранспортных средств, прицепов и полуприцепов	-	-	-	-	-	-
производство прочих транспортных средств и оборудования	-	-	-	-	-	-
производство мебели	-	-	-	-	-	-
производство прочих готовых изделий	-	-	-	-	-	-
ремонт и монтаж машин и оборудования	-	-	-	-	-	-
обеспечение электрической энергией, газом и паром; кондиционирование воздуха	-	-	-	-	-	-

	Всего	в том числе					из-за отсутствия собственных средств
		из-за несвоевременного получения денежных средств из бюджетов всех уровней	из них				
			федерального бюджета	бюджета субъекта	местных бюджетов		
водоснабжение; водоотведение, организация сбора и утилизации отходов, деятельность по ликвидации загрязнений	-	-	-	-	-	-	-
строительство	62	-	-	-	-	-	62
транспорт	-	-	-	-	-	-	-
управление недвижимым имуществом за вознаграждение или на договорной основе	-	-	-	-	-	-	-
научные исследования и разработки	-	-	-	-	-	-	-
образование	-	-	-	-	-	-	-
деятельность в области здравоохранения и социальных услуг	-	-	-	-	-	-	-
деятельность в области культуры, искусства, отдыха и развлечений, теле- и радиовещания, прочих информационных услуг	-	-	-	-	-	-	-
<b>В % к 1 марта 2023</b>							
<b>Всего</b>	<b>22.6</b>	-	-	-	-	-	<b>22.6</b>
в том числе:							
сельское хозяйство, охота и предоставление услуг в этих областях, лесозаготовки	-	-	-	-	-	-	-
рыболовство и рыбоводство	-	-	-	-	-	-	-
добыча полезных ископаемых	-	-	-	-	-	-	-
обрабатывающие производства	-	-	-	-	-	-	-
из них:							
производство пищевых продуктов	-	-	-	-	-	-	-
производство напитков	-	-	-	-	-	-	-
производство табачных изделий	-	-	-	-	-	-	-
производство текстильных изделий	-	-	-	-	-	-	-



	Всего	в том числе				
		из-за несвоевременного получения денежных средств из бюджетов всех уровней	из них			из-за отсутствия собственных средств
			федерального бюджета	бюджета субъекта	местных бюджетов	
производство одежды	-	-	-	-	-	-
производство кожи и изделий из кожи	-	-	-	-	-	-
обработка древесины и производство изделий из дерева и пробки, кроме мебели, производство изделий из соломки и материалов для плетения	-	-	-	-	-	-
производство бумаги и бумажных изделий	-	-	-	-	-	-
деятельность полиграфическая и копирование носителей информации	-	-	-	-	-	-
производство нефтепродуктов	-	-	-	-	-	-
производство химических веществ и химических продуктов	-	-	-	-	-	-
производство лекарственных средств и материалов, применяемых в медицинских целях	-	-	-	-	-	-
производство резиновых и пластмассовых изделий	-	-	-	-	-	-
производство прочей неметаллической минеральной продукции	-	-	-	-	-	-
производство металлургическое	-	-	-	-	-	-
производство готовых металлических изделий, кроме машин и оборудования	-	-	-	-	-	-
производство компьютеров, электронных и оптических изделий	-	-	-	-	-	-
производство электрического оборудования	-	-	-	-	-	-
производство машин и оборудования, не включенных в другие группировки	-	-	-	-	-	-

	Всего	в том числе				
		из-за несвоевременного получения денежных средств из бюджетов всех уровней	из них			из-за отсутствия собственных средств
			федерального бюджета	бюджета субъекта	местных бюджетов	
производство автотранспортных средств, прицепов и полуприцепов	-	-	-	-	-	-
производство прочих транспортных средств и оборудования	-	-	-	-	-	-
производство мебели	-	-	-	-	-	-
производство прочих готовых изделий	-	-	-	-	-	-
ремонт и монтаж машин и оборудования	-	-	-	-	-	-
обеспечение электрической энергией, газом и паром; кондиционирование воздуха водоснабжение; водоотведение, организация сбора и утилизации отходов, деятельность по ликвидации загрязнений	x	-	-	-	-	x
строительство	100.0	-	-	-	-	100.0
транспорт	-	-	-	-	-	-
управление недвижимым имуществом за вознаграждение или на договорной основе	-	-	-	-	-	-
научные исследования и разработки	-	-	-	-	-	-
образование	-	-	-	-	-	-
деятельность в области здравоохранения и социальных услуг	-	-	-	-	-	-
деятельность в области культуры, искусства, отдыха и развлечений, теле- и радиовещания, прочих информационных услуг	-	-	-	-	-	-

**Задолженность по заработной плате из-за отсутствия собственных средств организаций за март 2023 г. уменьшилась на 212 тыс.рублей, или на 77.4 процента и на 1 апреля 2023 г. составила 62 тыс.рублей.**

## 2. ЗАНЯТОСТЬ И БЕЗРАБОТИЦА

### ЗАНЯТОСТЬ

В феврале 2023 г. в общей численности занятого в экономике населения 299.4 тыс.человек, или 50.2 процента, составляли штатные **работники (без учета совместителей) организаций, не относящихся к субъектам малого предпринимательства**. На условиях совместительства и по договорам гражданско-правового характера для работы в этих организациях привлекалось еще 13.8 тыс.человек (в эквиваленте полной занятости). Число замещенных рабочих мест работниками списочного состава, совместителями и лицами, выполнявшими работы по договорам гражданско-правового характера, в организациях (без субъектов малого предпринимательства) в феврале 2023 г. составило 313.2 тыс.человек.

#### Число замещенных рабочих мест в организациях (без субъектов малого предпринимательства)

	Февраль 2023, тыс.	В % к		Январь- февраль 2023 в % к январю- февралю 2022	Справочно		
		февралю 2022	январю 2023		февраль 2022 в % к		январь- февраль 2022 в % к январю- февралю 2021
					февралю 2021	январю 2022	
<b>Всего замещенных рабочих мест</b>	<b>313.2</b>	<b>99.5</b>	<b>100.5</b>	<b>99.5</b>	<b>98.9</b>	<b>100.4</b>	<b>98.9</b>
в том числе:							
работниками списочного состава (без внешних совместителей)	299.4	99.6	100.2	99.6	98.8	100.2	98.8
внешними совместителями	5.8	99.6	102.5	98.3	103.7	99.8	104.7
работниками, выполнявшими работы по договорам гражданско-правового характера	8.0	96.7	109.0	96.1	99.2	108.9	100.3

В феврале 2023 г. в общем количестве замещенных рабочих мест в организациях рабочие места внешних совместителей составили 1.9 процента и лиц, выполнявших работы по гражданско-правовым договорам, – 2.6 процента.

**Число замещенных рабочих мест в организациях  
по видам экономической деятельности в феврале 2023 г.  
(без субъектов малого предпринимательства)**

	Всего замещенных рабочих мест (работ- ников), человек	в том числе работниками		
		списочного состава (без внешних совмес- тителей)	внешними совмести- телями	выпол- нявшими работы по договорам гражданско- правового характера
<b>По области</b>	<b>313168</b>	<b>299350</b>	<b>5784</b>	<b>8035</b>
Сельское, лесное хозяйство, охота, рыболовство и рыбоводство	6357	6194	52	111
Добыча полезных ископаемых	354	344	8	2
Обрабатывающие производства	72946	72229	355	362
из них:				
производство пищевых продуктов	5571	5382	26	163
производство напитков	638	638	0	-
производство табачных изделий	195	195	-	-
производство текстильных изделий	1043	1040	3	-
производство кожи и изделий из кожи	944	943	1	-
обработка древесины и производство изделий из дерева и пробки, кроме мебели, производство изделий из соломки и материалов для плетения	1470	1462	8	1
производство бумаги и бумажных изделий	1403	1392	7	4
деятельность полиграфическая и копирование носителей информации	525	513	2	10
производство нефтепродуктов	...	...	...	...
производство химических веществ и химических продуктов	3644	3595	36	13
производство лекарственных средств и материалов, применяемых в медицинских целях	1904	1893	3	8
производство резиновых и пластмассовых изделий	6373	6322	20	30
производство прочей неметаллической минеральной продукции	2563	2550	10	3
производство металлургическое	278	278	1	-
производство готовых металлических изделий, кроме машин и оборудования	2145	2129	10	5
производство компьютеров, электронных и оптических изделий	3364	3345	12	7
производство электрического оборудования	3750	3720	8	22

	Всего замещенных рабочих мест (работ- ников), человек	в том числе работниками		
		списочного состава (без внешних совмес- тителей)	внешними совмести- телями	выпол- нявшими работы по договорам гражданско- правового характера
производство машин и оборудования, не включенных в другие группировки	6960	6913	30	18
производство автотранспортных средств, прицепов и полуприцепов	7163	7043	107	13
производство прочих транспортных средств и оборудования	14666	14586	40	40
производство мебели	596	594	2	-
производство прочих готовых изделий	769	751	7	11
Обеспечение электрической энергией, газом и паром; кондиционирование воздуха	12440	12345	65	29
Водоснабжение; водоотведение, организация сбора и утилизации отходов, деятельность по ликвидации загрязнений	5182	4874	64	244
Строительство	5366	5245	33	88
Торговля оптовая и розничная; ремонт автотранспортных средств и мотоциклов	25721	25293	195	232
Транспортировка и хранение	24831	23815	118	898
Деятельность гостиниц и предприятий общественного питания	3774	3625	53	96
Деятельность в области информатизации и связи	10095	9747	63	285
Деятельность финансовая и страховая	8467	6543	36	1888
Деятельность по операциям с недвижимым имуществом	1604	1482	56	66
Деятельность профессиональная, научная и техническая	9665	9368	157	140
Деятельность административная и сопутствующие дополнительные услуги	5465	5180	133	153
Государственное управление и обеспечение военной безопасности; социальное обеспечение	27397	27004	164	228
Образование	47112	43461	2801	850
Деятельность в области здравоохранения и социальных услуг	36373	33831	876	1666
Деятельность в области культуры, спорта, организации досуга и развлечений	8654	7542	518	593
Предоставление прочих видов услуг	1367	1226	37	103

## БЕЗРАБОТИЦА

К концу марта 2023 г. в органах службы занятости населения состояли на учете 5.3 тыс. не занятых трудовой деятельностью граждан, из них 4.4 тыс. человек имели статус безработного, в том числе 3.4 тыс. человек получали пособие по безработице.

### Динамика численности не занятых трудовой деятельностью граждан, состоящих на учете в органах службы занятости населения (по данным департамента государственной службы занятости населения Ярославской области; на конец месяца)

	Численность не занятых трудовой деятельностью граждан, человек	из них имеют статус безработного		
		человек	в % к	
			соответствующему периоду предыдущего года	предыдущему периоду
<b>2022</b>				
январь	7291	5698	47.3	87.1
февраль	6726	5431	48.2	95.3
март	6549	5285	52.7	97.3
<b>I квартал (в среднем за месяц)</b>	<b>6855</b>	<b>5471</b>	<b>49.2</b>	<b>86.1</b>
апрель	6598	5335	56.6	100.9
май	6474	5403	62.0	101.3
июнь	6224	5399	66.4	99.9
<b>II квартал (в среднем за месяц)</b>	<b>6432</b>	<b>5379</b>	<b>61.4</b>	<b>98.3</b>
июль	6517	5498	71.9	101.8
август	6636	5522	75.2	100.4
сентябрь	5928	5165	77.9	93.5
<b>III квартал (в среднем за месяц)</b>	<b>6360</b>	<b>5395</b>	<b>74.9</b>	<b>100.3</b>
октябрь	5606	4690	72.4	90.8
ноябрь	5577	4570	75.6	97.4
декабрь	5573	4844	74.1	106.0
<b>IV квартал (в среднем за месяц)</b>	<b>5585</b>	<b>4701</b>	<b>74.0</b>	<b>87.1</b>
<b>год (в среднем за месяц)</b>	<b>6308</b>	<b>5237</b>	<b>62.7</b>	<b>x</b>

	Численность не занятых трудовой деятельностью граждан, человек	из них имеют статус безработного		
		человек	в % к	
			соответствующему периоду предыдущего года	предыдущему периоду
<b>2023</b>				
январь	5639	4556	80.0	94.1
февраль	5504	4456	82.0	97.8
март	5347	4390	83.1	98.5
<b>I квартал (в среднем за месяц)</b>	<b>5497</b>	<b>4467</b>	<b>81.6</b>	<b>95.0</b>

В марте 2023 г. статус безработного получили 988 человек (на 268 человек, или на 21.3 процента меньше, чем в марте 2022 г.). В течение месяца были трудоустроены 693 безработных (на 109 человек, или на 13.6 процента меньше, чем в марте 2022 г.).

### Движение численности безработных, зарегистрированных в органах службы занятости населения

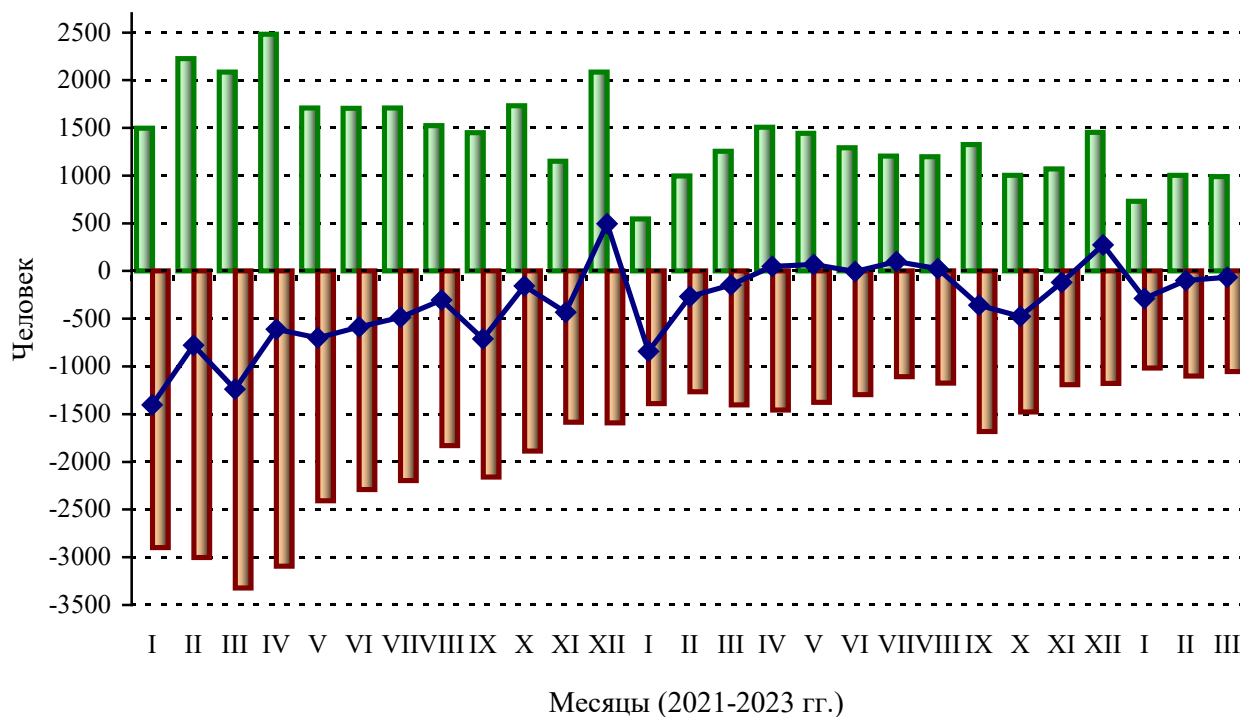

- Численность лиц, признанных безработными в течение месяца
- Численность безработных, снятых с учета в течение месяца
- ◆ Абсолютный прирост (снижение) численности безработных

На конец марта 2023 г. уровень регистрируемой безработицы составил 0.7 процента и по сравнению с аналогичным периодом 2022 г. уменьшился на 0.1 процентного пункта.

**Нагрузка не занятого трудовой деятельностью населения, зарегистрированного в органах службы занятости населения, на 100 заявленных вакансий составила на конец марта 2023 г. 34.0 человека.**

**Динамика потребности работодателей в работниках,  
заявленной в органы службы занятости населения  
(на конец месяца)**

	Потребность работодателей в работниках, заявленная в органы службы занятости населения, человек	Нагрузка не занятого трудовой деятельностью населения на 100 заявленных вакансий		
		человек	в % к	
			соответствующему месяцу предыдущего года	предыдущему месяцу
<b>2022</b>				
январь	13492	54.0	45.6	85.3
февраль	13226	50.9	46.0	94.3
март	13688	47.8	52.0	93.9
апрель	14635	45.1	66.4	94.4
май	16084	40.3	71.7	89.4
июнь	15954	39.0	76.0	96.8
июль	16126	40.4	83.3	103.6
август	15804	42.0	85.9	104.0
сентябрь	15450	38.4	68.0	91.4
октябрь	15004	37.4	69.6	97.4
ноябрь	14355	38.9	75.4	104.0
декабрь	13677	40.7	64.3	104.6
<b>2023</b>				
январь	14720	38.3	70.9	94.1
февраль	14895	37.0	72.7	96.6
март	15722	34.0	71.1	91.9

**Забастовок в январе-марте 2023 г. официально зарегистрировано не было.**



### 3. ИНФЕКЦИОННЫЕ ЗАБОЛЕВАНИЯ

(по данным Роспотребнадзора)

На территории области в январе-марте 2023 г. по сравнению с соответствующим периодом 2022 г. снизился уровень заболеваемости населения по ряду инфекционных и паразитарных болезней, в их числе: пневмония (внебольничная), геморрагическая лихорадка с почечным синдромом, острые кишечные инфекции, педикулез.

При этом отмечен рост заболеваемости острыми гепатитами, гриппом, гонококковой инфекцией, ветряной оспой, хроническими вирусными гепатитами, болезнью, вызванной вирусом иммунодефицита человека, и бессимптомным инфекционным статусом, вызванным вирусом иммунодефицита человека (ВИЧ), туберкулезом, респираторно-вирусными инфекциями.

Среди заболевших инфекционными болезнями в январе-марте 2023 г. дети в возрасте 0-17 лет составляли: коклюшем – 100.0 процента, ветряной оспой – 96.0, педикулезом – 88.3, острыми кишечными инфекциями – 64.8, респираторно-вирусными инфекциями – 47.8 процента.

#### Заболеваемость населения отдельными инфекционными заболеваниями

	Март 2023, случаев	В % к		Январь- март 2023 в % к январю- марту 2022	Справочно		
		марту 2022	февралю 2023		март 2022 в % к		Январь- март 2022 в % к январю- марту 2021
					марту 2021	февралю 2022	
<b>Кишечные инфекции</b>							
Острые кишечные инфекции	498	75.5	132.8	75.2	111.1	в 2.0 р.	122.9
из них:							
бактериальная дизентерия (шигеллез)	-	-	-	-	-	-	-
сальмонеллезные инфекции	7	116.7	140.0	158.3	66.7	в 3.0 р.	63.2
<b>Гепатиты</b>							
Острые гепатиты	18	в 9.0 р.	128.6	в 4.8 р.	50.0	66.7	88.9
<b>Некоторые инфекции, управляемые средствами специфической профилактики</b>							
Краснуха	-	-	-	-	-	-	-
Коклюш	9	х	180.0	х	-	-	-

	Март 2023, случаев	В % к		Январь- март 2023 в % к январю- марту 2022	Справочно		
		марту 2022	февралю 2023		март 2022 в % к		Январь- март 2022 в % к январю- марту 2021
					марту 2021	февралю 2022	
<b>Острые респираторно-вирусные инфекции</b>							
Острые инфекции верхних дыхательных путей	37560	148.7	99.8	100.8	91.8	50.4	132.3
Грипп	102	х	108.5	в 4.2 р.	-	х	х
<b>Социально значимые болезни</b>							
Сифилис	22	91.7	157.1	100.0	в 2.2 р.	в 3.4 р.	162.5
Гонококковая инфекция	8	в 4.0 р.	61.5	в 2.8 р.	100.0	40.0	133.3
Туберкулез (впервые выявленный)	18	100.0	94.7	125.6	56.3	128.6	66.1
Болезнь, вызванная вирусом иммунодефицита человека и бессимптомный инфекционный статус, вызванный вирусом иммунодефицита человека (ВИЧ)	59	125.5	125.5	131.4	130.6	в 2.0 р.	94.4
Педикулез	16	59.3	53.3	87.5	81.8	150.0	85.4

## VIII. ДЕМОГРАФИЯ

По оценке, численность постоянного населения области с начала 2023 г. уменьшилась на 1149 человек и составила на 1 марта 2023 г. 1193.5 тыс.человек.

Естественная убыль населения в январе-феврале 2023 г. уменьшилась по сравнению с соответствующим периодом 2022 г. на 1102 человека.

Миграционный прирост компенсировал численные потери населения на 27.0 процента.

**Компоненты изменения численности населения  
в январе-феврале  
(человек)**

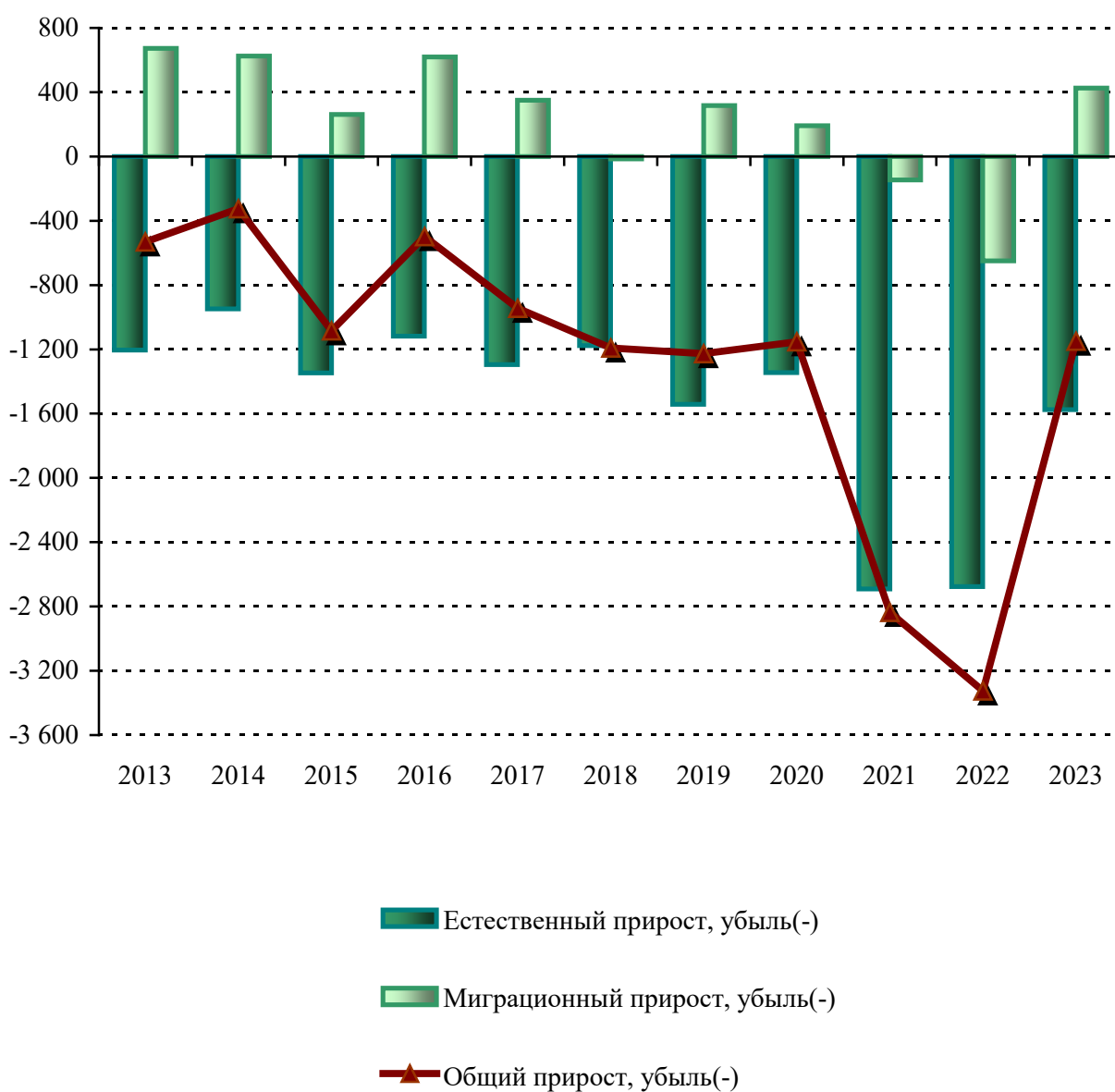

## ОБЩАЯ ХАРАКТЕРИСТИКА ВОСПРОИЗВОДСТВА НАСЕЛЕНИЯ

### Показатели естественного движения населения

	Январь-февраль					
	Человек			На 1000 человек населения <sup>1)</sup>		
	2023	2022	прирост, снижение (-)	2023	2022	2023 в % к 2022
Родившихся	1473	1520	-47	7.6	7.7	98.7
Умерших	3048	4197	-1149	15.8	21.2	74.5
в том числе в возрасте до 1 года	4	4	-	2.6 <sup>2)</sup>	2.4 <sup>2)</sup>	108.3
Естественная убыль	-1575	-2677	х	-8.2	-13.5	60.7
Браков	689	828	-139	3.6	4.2	85.7
Разводов	793	727	66	4.1	3.7	110.8

<sup>1)</sup> С 2023 г. при расчете показателей используется численность населения с учетом итогов Всероссийской переписи населения 2020 г.

<sup>2)</sup> На 1000 родившихся живыми.

### Число родившихся и умерших в январе-феврале (человек)

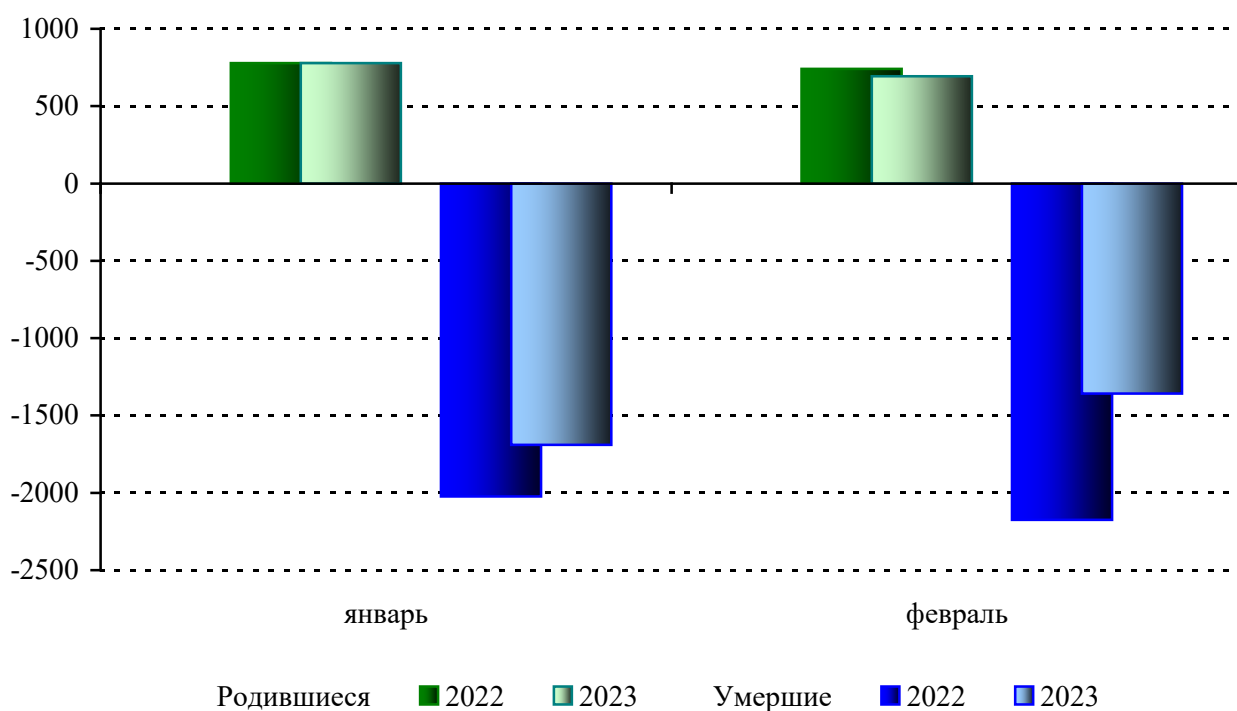

## ОБЩАЯ ХАРАКТЕРИСТИКА МИГРАЦИОННОЙ СИТУАЦИИ

За январь-февраль 2023 г. число мигрантов внутри области увеличилось по сравнению с соответствующим периодом предыдущего года на 51 человека, или на 3.0 процента. Миграционная убыль населения области в январе-феврале 2022 г. сменилась приростом в аналогичном периоде текущего года, что произошло в результате смены миграционного оттока на приток в обмене населением области с регионами России и государствами-участниками СНГ.

### Общие итоги миграции (человек)

	Январь-февраль 2023			Справочно январь-февраль 2022		
	число прибыв- ших	число выбыв- ших	мигра- ционный прирост, убыль (-)	число прибыв- ших	число выбыв- ших	мигра- ционный прирост, убыль (-)
<b>Миграция – всего</b>	<b>3609</b>	<b>3183</b>	<b>426</b>	<b>3280</b>	<b>3929</b>	<b>-649</b>
в том числе:						
внутриобластная	1776	1776	-	1725	1725	-
с регионами России <sup>1)</sup>	1415	1204	211	1194	1322	-128
с государствами- участниками СНГ	399	183	216	337	815	-478
с другими зарубежными странами	19	20	-1	24	67	-43

<sup>1)</sup> С января 2023 г. – с учетом данных по Донецкой Народной Республике (ДНР), Луганской Народной Республике (ЛНР), Запорожской и Херсонской областям.

При незначительном увеличении прибывших мигрантов из государств-участников СНГ (на 62 человека) и одновременном снижении в 4.5 раза численности выбывших в эти страны, миграционная убыль населения области с государствами-участниками СНГ в первые два месяца 2022 г. сменилась приростом в аналогичном периоде 2023 г. Отрицательное сальдо отмечалось в обмене населением лишь с Азербайджаном. Наибольший приток населения области за счет государств-участников СНГ в январе-феврале 2023 г. обеспечили мигранты из Таджикистана (56.9%).

## Международная миграция (человек)

	Январь-февраль 2023			Справочно январь-февраль 2022		
	число прибыв- ших	число выбыв- ших	мигра- ционный прирост, убыль (-)	число прибыв- ших	число выбыв- ших	мигра- ционный прирост, убыль (-)
<b>Всего</b>	<b>418</b>	<b>203</b>	<b>215</b>	<b>361</b>	<b>882</b>	<b>-521</b>
в том числе:						
<b>с государствами- участниками СНГ</b>	<b>399</b>	<b>183</b>	<b>216</b>	<b>337</b>	<b>815</b>	<b>-478</b>
Азербайджан	19	20	-1	26	54	-28
Армения	45	21	24	61	117	-56
Беларусь	6	1	5	10	28	-18
Казахстан	25	9	16	16	69	-53
Киргизия	22	13	9	9	27	-18
Республика Молдова	16	8	8	22	30	-8
Таджикистан	169	46	123	120	180	-60
Туркменистан	12	3	9	3	7	-4
Узбекистан	30	22	8	19	83	-64
Украина	55	40	15	51	220	-169
<b>с другими зарубежными странами</b>	<b>19</b>	<b>20</b>	<b>-1</b>	<b>24</b>	<b>67</b>	<b>-43</b>
Германия	1	-	1	2	1	1
Грузия	4	7	-3	9	20	-11
Латвия	-	-	-	-	1	-1
Литва	-	-	-	-	7	-7
Сирия	-	3	-3	2	4	-2
США	1	-	1	1	20	-19
Турция	2	2	-	1	1	-
Франция	-	-	-	-	2	-2
Эстония	-	1	-1	-	-	-
другие страны	11	7	4	9	11	-2

## IX. МЕЖРЕГИОНАЛЬНЫЕ СРАВНЕНИЯ

### ОСНОВНЫЕ СОЦИАЛЬНО-ЭКОНОМИЧЕСКИЕ ПОКАЗАТЕЛИ ОБЛАСТЕЙ ЦЕНТРАЛЬНОГО ФЕДЕРАЛЬНОГО ОКРУГА РОССИЙСКОЙ ФЕДЕРАЦИИ В ЯНВАРЕ-МАРТЕ 2023 г.

(по данным Федеральной службы государственной статистики;  
в процентах к январю-марту 2022 г.)

	Индекс промышленного производства <sup>1)</sup>	Производство продуктов животноводства в хозяйствах всех категорий		
		скот и птица на убой (в живом весе)	молоко	яйца
<b>Российская Федерация</b>	<b>99.1</b>	<b>103.0</b>	<b>103.7</b>	<b>103.9</b>
<b>Центральный федеральный округ</b>	<b>104.7</b>	<b>106.3</b>	<b>104.2</b>	<b>109.3</b>
в том числе области:				
Белгородская	101.3	99.9	103.6	92.3
Брянская	106.1	122.2	106.2	113.9
Владимирская	104.9	105.1	106.7	85.9
Воронежская	102.6	97.9	103.6	128.5
Ивановская	97.3	121.5	105.6	100.6
Калужская	81.2	107.5	109.5	100.4
Костромская	101.4	65.5	105.9	110.0
Курская	104.1	104.5	110.6	99.2
Липецкая	101.6	101.4	103.1	100.9
Московская	103.7	91.3	96.6	122.5
Орловская	95.5	145.5	97.1	99.0
Рязанская	108.0	120.5	105.9	132.7
Смоленская	107.5	в 2.0 р.	100.3	101.7
Тамбовская	104.3	96.9	99.8	97.2
Тверская	107.6	136.6	101.4	90.0
Тульская	110.7	117.4	99.4	108.7
<b>Ярославская</b>	<b>110.3</b>	<b>103.7</b>	<b>112.8</b>	<b>117.2</b>

## Продолжение

	Объем работ, выполненных по виду деятельности “Строительство”	Строительство жилых домов <sup>2)</sup>	Оборот розничной торговли <sup>3)</sup>	Объем платных услуг населению <sup>3)</sup>	Среднемесячная номинальная начисленная заработная плата <sup>4)</sup>	Численность зарегистрированных безработных <sup>5)</sup>
<b>Российская Федерация</b>	<b>108.8</b>	<b>98.8</b>	<b>92.7</b>	<b>103.9</b>	<b>113.2</b>	<b>81.3</b>
<b>Центральный федеральный округ</b>	<b>105.7</b>	<b>88.6</b>	<b>88.0</b>	<b>104.6</b>	<b>109.2</b>	<b>82.1</b>
в том числе области:						
Белгородская	116.1	99.3	90.7	105.0	112.2	89.5
Брянская	68.7	105.5	91.1	103.5	119.2	80.0
Владимирская	119.1	91.3	97.3	97.6	116.4	80.8
Воронежская	135.1	82.9	94.3	101.8	116.9	85.1
Ивановская	89.5	156.6	102.4	104.0	112.6	71.9
Калужская	98.8	123.6	92.9	101.9	111.8	95.5
Костромская	153.8	83.9	98.0	100.9	113.5	72.2
Курская	128.4	134.0	95.1	100.1	118.6	72.7
Липецкая	82.6	155.0	92.7	97.4	109.6	88.0
Московская	84.4	63.9	86.3	98.6	114.5	81.6
Орловская	66.7	91.7	94.1	101.9	119.8	87.0
Рязанская	149.6	107.7	95.0	100.4	115.5	88.2
Смоленская	116.5	85.7	93.4	100.2	119.9	86.1
Тамбовская	113.1	119.6	90.9	100.1	120.1	78.8
Тверская	183.8	101.8	95.6	100.2	118.1	100.0
Тульская	54.5	110.1	97.7	99.2	116.1	73.3
<b>Ярославская</b>	<b>140.1</b>	<b>115.4</b>	<b>95.1</b>	<b>96.6</b>	<b>118.6</b>	<b>83.1</b>

<sup>1)</sup> По видам деятельности “Добыча полезных ископаемых”, “Обрабатывающие производства”, “Обеспечение электрической энергией, газом и паром; кондиционирование воздуха”, “Водоснабжение; водоотведение, организация сбора и утилизации отходов, деятельность по ликвидации загрязнений”.

<sup>2)</sup> Относительные показатели рассчитаны с учетом жилых домов, построенных на земельных участках, предназначенных для ведения садоводства.

<sup>3)</sup> В сопоставимых ценах.

<sup>4)</sup> Февраль 2023 г. в % к февралю 2022 г.

<sup>5)</sup> Март 2023 г. в % к марту 2022 г.



**ИНДЕКСЫ ПОТРЕБИТЕЛЬСКИХ ЦЕН  
В ОБЛАСТЯХ ЦЕНТРАЛЬНОГО ФЕДЕРАЛЬНОГО ОКРУГА  
РОССИЙСКОЙ ФЕДЕРАЦИИ  
В МАРТЕ 2023 г.  
(в процентах к декабрю 2022 г.)**

	Товары и услуги	в том числе		
		продоволь- ственные товары	непродоволь- ственные товары	услуги
<b>Российская Федерация</b>	<b>101.7</b>	<b>102.3</b>	<b>100.3</b>	<b>102.7</b>
<b>Центральный федеральный округ</b>	<b>101.9</b>	<b>102.1</b>	<b>100.4</b>	<b>103.2</b>
в том числе области:				
Белгородская	101.6	102.7	100.5	101.8
Брянская	101.8	102.7	100.1	102.3
Владимирская	101.8	101.9	100.5	103.2
Воронежская	101.3	102.2	100.8	100.7
Ивановская	102.0	102.5	100.4	104.0
Калужская	102.0	102.1	100.5	105.1
Костромская	101.8	102.1	100.9	102.6
Курская	101.5	102.5	100.0	102.4
Липецкая	101.0	101.5	99.4	102.6
Московская	102.5	102.2	101.0	104.3
Орловская	101.4	102.1	100.4	102.0
Рязанская	101.3	101.6	100.3	102.0
Смоленская	101.7	102.4	99.9	102.2
Тамбовская	101.5	102.0	99.9	103.2
Тверская	101.7	102.8	99.6	103.1
Тульская	101.7	102.3	99.9	103.1
<b>Ярославская</b>	<b>102.0</b>	<b>102.2</b>	<b>99.9</b>	<b>103.7</b>

**ИНДЕКСЫ ЦЕН (ТАРИФОВ) ПРОИЗВОДИТЕЛЕЙ  
В ОБЛАСТЯХ ЦЕНТРАЛЬНОГО ФЕДЕРАЛЬНОГО ОКРУГА  
РОССИЙСКОЙ ФЕДЕРАЦИИ  
В МАРТЕ 2023 Г.  
(в процентах к декабрю 2022 г.)**

	Промыш- ленных товаров	На реализо- ванную сельско- хозяйственную продукцию	Сводный индекс цен на продукцию (затраты, услуги) инвести- ционного назначения <sup>1)</sup>	Тарифы на грузовые перевозки
<b>Российская Федерация</b>	<b>102.6</b>	<b>100.0</b>	<b>101.4</b>	<b>104.4</b>
<b>Центральный федеральный округ</b>	<b>104.3</b>	<b>100.1</b>	<b>100.2</b>	<b>92.2</b>
в том числе области:				
Белгородская	105.9	97.3	100.4	99.5
Брянская	99.8	97.0	99.3	106.0
Владимирская	100.0	101.1	100.6	102.1
Воронежская	101.0	101.1	100.2	109.2
Ивановская	102.3	100.2	102.7	100.0
Калужская	102.4	107.7	100.7	104.6
Костромская	103.8	107.5	101.0	93.1
Курская	103.4	96.2	100.4	105.9
Липецкая	106.5	105.5	101.2	101.7
Московская	108.7	104.1	102.4	105.2
Орловская	101.4	98.6	100.2	104.1
Рязанская	104.9	98.4	100.8	104.7
Смоленская	101.7	117.8	102.1	100.4
Тамбовская	101.3	98.6	100.6	105.4
Тверская	103.1	95.3	100.8	100.9
Тульская	103.5	98.9	99.3	105.1
<b>Ярославская</b>	<b>105.0</b>	<b>110.5</b>	<b>102.7</b>	<b>110.2</b>

<sup>1)</sup> Данные рассчитаны без учета влияния валютного курса на цены приобретения импортных машин и оборудования инвестиционного назначения.

Руководитель

С.И. Чиркун

# МЕТОДОЛОГИЧЕСКИЕ ПОЯСНЕНИЯ

## Промышленное производство

**Оборот организаций** включает стоимость отгруженных товаров собственного производства, выполненных работ и услуг собственными силами, а также выручку от продажи приобретенных на стороне товаров (без налога на добавленную стоимость, акцизов и аналогичных обязательных платежей).

Объем отгруженных товаров собственного производства представляет собой стоимость товаров, которые произведены юридическим лицом и фактически отгружены в отчетном периоде или отпущены им в порядке продажи, а также прямого обмена на сторону (другим юридическим и физическим лицам), независимо от того, поступили деньги на счет продавца или нет.

Данные по этому показателю представляют совокупность организаций с соответствующим основным видом деятельности и отражают коммерческую деятельность организаций.

**Оборот организаций розничной торговли** включает выручку от продажи товаров, приобретенных в целях перепродажи (за минусом НДС, налога с продаж и аналогичных обязательных платежей), стоимость отгруженных (переданных) товаров собственного производства, выручку от других видов деятельности (доход от сдачи в аренду зданий, складских и торговых площадей, транспортных средств и оборудования и т.п.). Не включаются в оборот доходы от продажи собственных основных средств, нематериальных активов, валютных ценностей, ценных бумаг.

**Оборот организаций оптовой торговли** включает выручку от продажи товаров, приобретенных в целях перепродажи (за минусом НДС, налога с продаж и аналогичных обязательных платежей), выручку от реализации посреднических услуг (сумму вознаграждений комиссионеров (поверенных, агентов) за минусом НДС), стоимость отгруженных (переданных) товаров собственного производства, выручку от других видов деятельности (доход от сдачи в аренду зданий, складских и торговых площадей, транспортных средств и оборудования и т.п.). Не включаются в оборот доходы от продажи собственных основных средств, нематериальных активов, валютных ценностей, ценных бумаг.

**Индекс производства** – относительный показатель, характеризующий изменение масштабов производства в сравниваемых периодах. Различают индивидуальные и сводные индексы производства. Индивидуальные индексы отражают изменение выпуска одного продукта и исчисляются как отношение объемов производства данного вида продукта в натурально-вещественном выражении в сравниваемых периодах. Сводный индекс производства характеризует совокупные изменения производства всех видов продукции и отражает изменение создаваемой в процессе производства стоимости в результате изменения только физического объема производимой продукции. Для исчисления сводного индекса производства индивидуальные индексы по конкретным видам продукции поэтапно агрегируются в индексы по видам деятельности, подгруппам, группам, подклассам, классам, подразделам и разделам ОКВЭД2.

**Индекс промышленного производства** – агрегированный индекс производства по видам деятельности “Добыча полезных ископаемых”, “Обработывающие производства”, “Обеспечение электрической энергией, газом и паром; кондиционирование воздуха”, “Водоснабжение; водоотведение, организация

сбора и утилизации отходов, деятельность по ликвидации загрязнений” исчисляется на основе данных о динамике производства важнейших товаров-представителей (в натуральном или стоимостном выражении). В качестве весов используется структура валовой добавленной стоимости по видам экономической деятельности 2018 базисного года.

**Объем отгруженных товаров собственного производства, выполненных работ и услуг собственными силами** – стоимость отгруженных или отпущенных в порядке продажи, а также прямого обмена (по договору мены) всех товаров собственного производства, работ и услуг, выполненных (оказанных) собственными силами.

Объем отгруженных товаров представляет собой стоимость товаров, которые произведены данным юридическим лицом и фактически отгружены (переданы) в отчетном периоде на сторону (другим юридическим и физическим лицам), включая товары, сданные по акту заказчику на месте, независимо от того, поступили деньги на счет продавца или нет.

Объем работ и услуг, выполненных собственными силами, представляет собой стоимость работ и услуг, оказанных (выполненных) организацией другим юридическим и физическим лицам. Данные приводятся в фактических отпускных ценах без налога на добавленную стоимость, акцизов и аналогичных обязательных платежей.

Группировки по видам деятельности представляют собой совокупность соответствующих фактических видов деятельности, осуществляемых организациями, независимо от их основного вида деятельности.

## **Сельское хозяйство**

В соответствии с Федеральным планом статистических работ, утвержденным распоряжением Правительства РФ от 6 мая 2008 г. № 671-р (с учетом изменений, внесенных постановлением Правительства РФ от 20 декабря 2019 г. № 3105-р), срок предоставления (распространения) официальной статистической информации пользователям в разделе “Сельское хозяйство, охота и лесное хозяйство” по показателю “Индекс производства продукции” ежеквартально 7 февраля, 5 мая, 1 августа, 3 ноября.

**Продукция сельского хозяйства** представляет собой сумму продукции растениеводства и продукции животноводства, произведенную за отчетный год всеми сельскохозяйственными производителями (сельскохозяйственными организациями, крестьянскими (фермерскими) хозяйствами и индивидуальными предпринимателями, хозяйствами населения), в стоимостной оценке в фактически действовавших ценах.

**Продукция растениеводства** включает стоимость сырых продуктов, полученных от урожая отчетного года – зерновых, зернобобовых культур и семян масличных культур, овощей и культур бахчевых, корнеплодных и клубнеплодных культур, грибов и трюфелей, табака необработанного, культур волокнистых прядильных, соломы и кормовых культур, цветов срезанных и бутонов цветочных, семян цветочных культур, семян и другого семенного материала кормовых корнеплодов, семян однолетних и многолетних трав, многолетних культур прочих, а также изменение стоимости незавершенного производства в растениеводстве от начала к концу года (посадка и выращивание до плодоношения сельскохозяйственных культур и многолетних насаждений).

**Продукция животноводства** включает стоимость сырых продуктов, полученных в результате выращивания и хозяйственного использования сельскохозяйственных животных и птицы (молока, шерсти, яиц, и прочих продуктов животного происхождения), стоимость выращивания (приплода, прироста, привеса) скота и птицы за год, стоимость продукции пчеловодства.

**Индекс производства продукции сельского хозяйства** – относительный показатель, характеризующий изменение объема производства сельскохозяйственной продукции в сравниваемых периодах.

Индекс производства продукции сельского хозяйства – агрегированный индекс производства продукции растениеводства и животноводства. Для исчисления индекса производства продукции сельского хозяйства к соответствующему периоду предыдущего года используется показатель ее объема в сопоставимых ценах предыдущего года.

Данные о посевных площадях и валовом сборе сельскохозяйственных культур, поголовье сельскохозяйственных животных и производстве продуктов животноводства, а также о реализации основных продуктов сельского хозяйства определяются: по сельскохозяйственным организациям, не относящимся к субъектам малого предпринимательства, по данным сплошного федерального статистического наблюдения, по хозяйствам населения и субъектам малого предпринимательства, включая крестьянские (фермерские) хозяйства путем организации выборочных обследований, а также периодически проводимых сельскохозяйственных переписей.

**Посевные площади** – часть пашни, занятая под посевы сельскохозяйственных культур.

**Валовой сбор сельскохозяйственных культур** включает в себя объем собранной продукции, как с основных, так и с повторных и междурядных посевов в сельскохозяйственных организациях, крестьянских (фермерских) хозяйствах, у индивидуальных предпринимателей и в хозяйствах населения.

**Урожайность сельскохозяйственных культур** характеризует средний сбор сельскохозяйственной продукции с единицы убранной площади.

**Производство скота и птицы на убой** (в живом весе) включает проданные сельхозпроизводителями скот и птицу для забоя на мясо, а также забитые в сельскохозяйственных организациях, крестьянских (фермерских) хозяйствах, у индивидуальных предпринимателей, в хозяйствах населения.

**Производство молока** характеризуется фактически надоем сырым коровьим, козьим и кобыльим молоком, независимо от того, было ли оно реализовано или потреблено в хозяйстве на выпойку молодняка. Молоко, высосанное молодняком при подсосном его содержании, в продукцию не включается и не учитывается при определении средних удоев. При расчете **среднего годового надоя молока на одну корову** производство молока, полученного от коров молочного стада, делится на их среднее поголовье.

**Производство яиц** включает их сбор от всех видов сельскохозяйственной птицы, в том числе и яйца, использованные на воспроизводство птицы (инкубация и др.).

## Строительство

**Объем работ, выполненных по виду деятельности “Строительство”** – это строительные работы, выполненные организациями собственными силами на основании договоров и (или) контрактов, заключаемых с заказчиками, а также работы, выполненные хозяйственным способом. В стоимость этих работ включаются работы по строительству новых объектов, капитальному и текущему ремонту, реконструкции жилых и нежилых зданий и инженерных сооружений.

Данные приводятся с учетом объемов, выполненных субъектами малого предпринимательства, и объема работ, не наблюдаемых прямыми статистическими методами в строительстве.

Индекс физического объема работ, выполненных по виду деятельности “Строительство”, рассчитан в сопоставимых ценах. В качестве сопоставимых цен приняты среднегодовые цены предыдущего года.

**К зданиям** относится строительная система, состоящая из несущих и ограждающих или совмещенных (несущих и ограждающих) конструкций, образующих надземный замкнутый объем, предназначенный для проживания или пребывания людей в зависимости от функционального назначения и для выполнения различного вида производственных процессов.

**Общая площадь здания** определяется как сумма площадей всех этажей здания (включая технические, мансардные, цокольные и подвальные), измеренных в пределах внутренних поверхностей наружных стен, а также площадей балконов и лоджий. Площади помещений определяются по их размерам, измеряемым между отделанными поверхностями стен и перегородок в уровне пола. Общий строительный объем и площадь жилых зданий определяется в соответствии со СНиП 31-01-2003.

Здания **нежилого назначения** распределены, исходя из целей их использования.

**Ввод в действие производственных мощностей и объектов социально-культурной сферы** – показатели мощности (производительности, вместимости, пропускной способности, площади, протяженности и т.д.), созданной в результате осуществления инвестиций в основной капитал.

**Число построенных квартир** – количество квартир в законченных строительством жилых домах квартирного, гостиничного типа и общежитиях, квартир в нежилых зданиях, а также в построенных населением индивидуальных жилых домах.

**Общая площадь жилых помещений** во введенных в эксплуатацию жилых и нежилых зданиях, жилых домах определяется как сумма площадей всех частей жилых помещений, включая площадь помещений вспомогательного использования, предназначенных для удовлетворения гражданами бытовых и иных нужд, связанных с их проживанием в жилом помещении, площадей лоджий, балконов, веранд, террас, подсчитываемых с соответствующими понижающими коэффициентами, а также жилых и подсобных помещений в построенных населением индивидуальных жилых домах. К помещениям вспомогательного использования относятся кухни, передние, холлы, внутриквартирные коридоры, ванны или душевые, туалеты, кладовые или хозяйственные встроенные шкафы. В домах-интернатах для престарелых и инвалидов, ветеранов, специальных домах для одиноких престарелых, детских домах к подсобным помещениям относятся столовые, буфеты, клубы, читальни, спортивные залы, приемные пункты бытового обслуживания и медицинского обслуживания.

## Транспорт

**Объем перевозок (погрузка) грузов** – количество грузов в тоннах, перевезенных автомобильным транспортом организаций всех видов экономической деятельности, включая оценку индивидуальных предпринимателей – владельцев грузовых автомобилей, осуществляющих коммерческие перевозки грузов.

**Грузооборот автомобильного транспорта** – объем работы автомобильного транспорта организаций всех видов экономической деятельности по перевозкам грузов, включая предпринимателей (физических лиц). Единицей измерения является тонно-километр, т.е. перемещение 1 тонны груза на 1 километр. Исчисляется суммированием произведений массы перевезенных грузов каждой перевозки в тоннах на расстояние перевозки в километрах.

## Розничная торговля

**Оборот розничной торговли** – выручка от продажи товаров населению для личного потребления или использования в домашнем хозяйстве за наличный расчет или оплаченных по кредитным карточкам, расчетным чекам банков, по перечислениям со счетов вкладчиков, по поручению физического лица без открытия счета, посредством платежных карт (электронных денег).

Стоимость товаров, проданных (отпущенных) отдельным категориям населения со скидкой, или полностью оплаченных органами социальной защиты, включается в оборот розничной торговли в полном объеме. В оборот розничной торговли не включается стоимость товаров, проданных (отпущенных) из розничной торговой сети юридическим лицам (в том числе организациям социальной сферы, спецпотребителям и т.п.) и индивидуальным предпринимателям, и оборот общественного питания.

Оборот розничной торговли включает данные как по организациям, для которых эта деятельность является основной, так и по организациям других видов деятельности, осуществляющим продажу товаров населению через собственные торговые заведения, или с оплатой через свою кассу. Оборот розничной торговли также включает стоимость товаров, проданных населению индивидуальными предпринимателями и физическими лицами на розничных рынках и ярмарках.

Оборот розничной торговли формируется по данным сплошного федерального статистического наблюдения за организациями, не относящимися к субъектам малого предпринимательства, которое проводится с месячной периодичностью, ежеквартальных выборочных обследований малых предприятий розничной торговли (за исключением микропредприятий) и розничных рынков и ярмарок, а также ежегодных выборочных обследований индивидуальных предпринимателей и микропредприятий с распространением полученных данных на генеральную совокупность объектов наблюдения.

Оборот розничной торговли приводится в фактических продажных ценах, включающих торговую наценку, налог на добавленную стоимость и аналогичные обязательные платежи.

Динамика оборота розничной торговли определяется путем сопоставления величины оборота в сравниваемых периодах в сопоставимых ценах.

Под **торговой сетью**, в соответствии с п. 8 статьи 2 Федерального закона от 28.12.2009 № 381-ФЗ “Об основах государственного регулирования торговой деятельности в Российской Федерации”, понимается совокупность двух и более

торговых объектов, которые принадлежат на законном основании хозяйствующему субъекту или нескольким хозяйствующим субъектам, входящим в одну группу лиц в соответствии с Федеральным законом “О защите конкуренции”, или совокупность двух и более торговых объектов, которые используются под единым коммерческим обозначением или иным средством индивидуализации.

**Оборот общественного питания** – выручка от продажи собственной кулинарной продукции и покупных товаров без кулинарной обработки населению для потребления, главным образом, на месте, а также организациям и индивидуальным предпринимателям для организации питания различных контингентов населения.

В оборот общественного питания включается стоимость кулинарной продукции и покупных товаров, отпущенных: работникам организаций с последующим удержанием из заработной платы; на дом по заказам населения; на рабочие места по заказам организаций и индивидуальных предпринимателей; транспортным организациям в пути следования сухопутного, воздушного, водного транспорта; для обслуживания приемов, банкетов и т.п.; организациями общественного питания организациям социальной сферы (школам, больницам, санаториям, домам престарелых и т.п.) в объеме фактической стоимости питания; по абонеентам, талонам и т.п. в объеме фактической стоимости питания; стоимость питания в учебных учреждениях, в том числе предоставляемого для отдельных категорий учащихся на льготной основе за счет средств бюджета, включается в объеме фактической стоимости питания.

Оборот общественного питания включает данные как по организациям, для которых эта деятельность является основной, так и по организациям других видов деятельности, осуществляющим продажу кулинарной продукции и покупных товаров для потребления через собственные заведения общественного питания.

Оборот общественного питания формируется по данным сплошного федерального статистического наблюдения за организациями, не относящимися к субъектам малого предпринимательства, которое проводится с месячной периодичностью, ежеквартального выборочного обследования малых предприятий (за исключением микропредприятий), а также ежегодных выборочных обследований индивидуальных предпринимателей и микропредприятий с распространением полученных данных на генеральную совокупность объектов наблюдения.

Оборот общественного питания приводится в фактических продажных ценах, включающих наценку общественного питания, налог на добавленную стоимость и аналогичные обязательные платежи.

Динамика оборота общественного питания определяется путем сопоставления величины оборота в сравниваемых периодах в сопоставимых ценах.

В соответствии с требованиями системы национальных счетов оборот розничной торговли и оборот общественного питания организаций досчитываются на объемы деятельности, не наблюдаемой прямыми статистическими методами.

## **Рынок платных услуг населению**

**Объем платных услуг населению** представляет собой денежный эквивалент объема услуг, оказанных резидентами российской экономики (юридическими лицами, индивидуальными предпринимателями, самозанятыми, нотариусами и адвокатами, учредившими адвокатские кабинеты) гражданам Российской Федерации, а также гражданам других государств (нерезидентам), потребляющим те или иные услуги



на территории Российской Федерации. Этот показатель формируется в соответствии с методологией формирования официальной статистической информации об объеме платных услуг населению, утвержденной приказом Росстата от 17.12.2021 № 927.

Информационными источниками формирования показателя “Объем платных услуг населению” являются: специализированные формы федеральных статистических наблюдений Росстата; формы федеральных статистических наблюдений Росстата; выборочное обследование бюджетов домашних хозяйств; формы статистической налоговой отчетности, статистической отчетности Минюста России; административные данные ФНС России.

Данные об объеме платных услуг населению в распределении по видам приведены в соответствии с Общероссийским классификатором продукции по видам экономической деятельности.

Динамика объема платных услуг населению определяется путем сопоставления величины объема в сравниваемых периодах в сопоставимых ценах.

В объем транспортных услуг, оказанных населению, услуги железнодорожного и авиационного транспорта включаются с месячным опозданием.

## **Оптовая торговля**

**Оборот оптовой торговли** – выручка от реализации товаров, приобретенных ранее на стороне в целях перепродажи юридическим лицам и индивидуальным предпринимателям для профессионального использования (переработки или дальнейшей продажи).

Оборот оптовой торговли приводится в фактических продажных ценах, включающих торговую наценку, налог на добавленную стоимость, акциз, экспортную пошлину, таможенные сборы и аналогичные обязательные платежи. Сумма вознаграждения комиссионеров (поверенных, агентов) отражается по фактической стоимости, включая НДС.

Оборот оптовой торговли включает данные по организациям с основным видом экономической деятельности “оптовая торговля, включая торговлю через агентов, кроме торговли автотранспортными средствами и мотоциклами” и по организациям других видов деятельности, осуществляющих оптовую торговлю.

Оборот оптовой торговли формируется по данным сплошного федерального статистического наблюдения за организациями (предприятиями), не относящимися к субъектам малого предпринимательства, выборочного обследования малых предприятий оптовой торговли (кроме микропредприятий), которые проводятся с месячной периодичностью, а также ежегодных выборочных обследований микропредприятий и индивидуальных предпринимателей с распространением полученных по выборочным обследованиям данных на генеральную совокупность объектов наблюдения.

Кроме того, в соответствии с требованиями системы национальных счетов, оборот оптовой торговли досчитывается на объемы деятельности, не наблюдаемой прямыми статистическими методами.

Динамика оборота оптовой торговли определяется путем сопоставления величины оборота в сравниваемых периодах в сопоставимых ценах.

Динамика оборота оптовой торговли формируется с учетом индекса-дефлятора, при расчете которого используется годовая структура оборота оптовой торговли, индексы потребительских цен на отдельные виды товаров, индексы цен произ-

водителей промышленных товаров, индексы цен на приобретенные организациями отдельные виды товаров, индекс цен приобретения отдельных видов зерна.

Объемы оборота оптовой торговли ежеквартально уточняются по результатам выборочного обследования малых предприятий (кроме микропредприятий). Ежегодно (в марте текущего года) по данным годовых форм федерального статистического наблюдения уточняются объемы оборота оптовой торговли за все периоды предыдущего года, его динамика и годовая структура. При уточнении динамики оборота оптовой торговли используется индекс-дефлятор, откорректированный с учетом обновленной годовой структуры оборота оптовой торговли.

### **Характеристика хозяйствующих субъектов**

Статистический учет организаций и индивидуальных предпринимателей осуществляется органами государственной статистики с 1992 г. на основе сведений об их государственной регистрации. В соответствии с постановлением Правительства Российской Федерации от 17.05.2002 № 319 государственную регистрацию юридических лиц и индивидуальных предпринимателей осуществляют территориальные органы ФНС России.

Группировка хозяйствующих субъектов осуществляется по коду вида деятельности Общероссийского классификатора видов экономической деятельности (ОКВЭД2), заявленному организациями и индивидуальными предпринимателями при государственной регистрации в качестве основного вида деятельности.

### **Демография организаций**

Коэффициент рождаемости организаций – отношение количества зарегистрированных за отчетный период организаций к среднему количеству организаций, учтенных в Статрегистре Росстата, выраженное в промилле.

Коэффициент официальной ликвидации организаций - отношение количества официально ликвидированных за отчетный период организаций к среднему количеству организаций, учтенных в Статрегистре Росстата, выраженное в промилле.

### **Малые предприятия**

Условия отнесения к малым предприятиям определены статьей 4 Федерального закона от 24 июля 2007 г. № 209-ФЗ “О развитии малого и среднего предпринимательства в Российской Федерации”.

В разделе приводятся данные по малым предприятиям – юридическим лицам с численностью работников до 100 человек включительно и с предельным значением дохода, полученного от осуществления предпринимательской деятельности за предшествующий календарный год, до 800 млн рублей.

Порядок осуществления выборочных обследований малых предприятий установлен постановлением Правительства Российской Федерации от 16 февраля 2008 г. № 79 “О порядке проведения выборочных статистических наблюдений за деятельностью субъектов малого и среднего предпринимательства”.

## **Инвестиции**

**Финансовые вложения организаций** – инвестиции организации в государственные и муниципальные ценные бумаги, ценные бумаги других организаций, в том числе долговые ценные бумаги, в которых дата и стоимость погашения определена (облигации, векселя); вклады в уставные (складочные) капиталы других организаций (в том числе дочерних и зависимых хозяйственных обществ); предоставленные другим организациям займы, депозитные вклады в кредитных организациях, дебиторская задолженность, приобретенная на основании уступки права требования, вклады организации-товарища по договору простого товарищества и пр.).

**Накопленные финансовые вложения** – объем накопленных финансовых вложений, произведенных юридическим лицом с начала их вложения с учетом их изъятия и выбытия в отчетном периоде.

Финансовые вложения, осуществленные организацией, в зависимости от срока погашения займов и кредитов подразделяются на долгосрочные и краткосрочные.

**Долгосрочные финансовые вложения** – вложения, осуществленные на срок более одного года с намерением получения доходов (дивидендов): инвестиции организаций в доходные активы (ценные бумаги) других организаций, уставные (складочные капиталы) других организаций, созданных на территории Российской Федерации или за ее пределами, государственные ценные бумаги (облигации и другие долговые обязательства) и т.п., а также предоставленные организацией другим организациям займы.

**Краткосрочные финансовые вложения** – вложения на срок не более одного года, осуществленные с намерением получения доходов (дивидендов): в дочерние и зависимые организации, инвестиции организации в ценные бумаги других организаций, государственные ценные бумаги и т.п., а также предоставленные другим организациям займы на срок не более одного года и пр.

**Инвестиции в нефинансовые активы** включают инвестиции в основной капитал и инвестиции в произведенные нефинансовые активы.

**Инвестиции в основной капитал** – совокупность затрат, направленных на строительство, реконструкцию (включая расширение и модернизацию) объектов, которые приводят к увеличению их первоначальной стоимости, приобретение машин, оборудования, транспортных средств, производственного и хозяйственного инвентаря, бухгалтерский учет которых осуществляется в порядке, установленном для учета вложений во внеоборотные активы, инвестиции в объекты интеллектуальной собственности; культивируемые биологические ресурсы.

В инвестициях в основной капитал также учитываются затраты, осуществленные за счет денежных средств граждан и юридических лиц, привлеченных организациями-застройщиками для долевого строительства.

Затраты на приобретение зданий, сооружений, машин, оборудования, транспортных средств, производственного и хозяйственного инвентаря, числившихся ранее в основных фондах (средствах) у других организаций, а также объектов, не завершаемых строительством, отражаются отдельно от показателя инвестиции в основной капитал.

Инвестиции в основной капитал приводятся без налога на добавленную стоимость.

Индекс физического объема инвестиций в основной капитал рассчитан в сопоставимых ценах. В качестве сопоставимых цен приняты среднегодовые цены предыдущего года.

**Инвестиции в здания (кроме жилых) и сооружения** – расходы на строительство зданий и сооружений, которые складываются из выполненных строительных работ и приходящихся на них прочих капитальных затрат. При этом в затраты на строительство зданий включается стоимость оборудования и коммуникаций внутри здания, необходимых для его эксплуатации.

**Инвестиции в жилые здания и помещения** – затраты на строительство жилых помещений, зданий или частей зданий, используемых полностью или главным образом как места проживания: входящих в жилищный фонд (общего назначения, общежития, спальные корпуса школ-интернатов, детских домов, дома для престарелых и инвалидов) и не входящих в жилищный фонд (дома щитовые, садовые дома, помещения контейнерного типа жилые, вагоны-дома передвижные, помещения, приспособленные под жилье (такие как вагоны и кузова железнодорожных вагонов, суда и другие подсобные объекты)).

**Инвестиции на улучшение земель** – затраты на мелиоративные работы; затраты на проведение культуртехнических работ на землях, не требующих осушения; террасирование крутых склонов; капитальные вложения на коренное улучшение земель; расчистку земельных участков, рекультивацию земли, изменение рельефа (планировку территории), расходы, связанные с предотвращением затопления, расходы, связанные с передачей прав собственности на землю.

**Инвестиции в машины, оборудование, транспортные средства** – затраты на приобретение машин, транспортных средств, оборудования, производственного и хозяйственного инвентаря, а также затраты на монтаж оборудования на месте его постоянной эксплуатации, проверку и испытание качества монтажа.

**Инвестиции в объекты интеллектуальной собственности включают:** затраты на научно-исследовательские, опытно-конструкторские и технологические работы, расходы на разведку недр и оценку запасов полезных ископаемых, затраты на создание и приобретение компьютерного программного обеспечения и баз данных, затраты на создание и приобретение произведений развлекательного жанра, литературы и искусства.

**Инвестиции в произведенные нефинансовые активы** – затраты на приобретение юридическими лицами в собственность земельных участков, объектов природопользования, контрактов, договоров аренды, лицензий, деловой репутации (“гудвилла”) и деловых связей (маркетинговых активов). Затраты на приобретение земельных участков и объектов природопользования отражаются на основе документов, выданных государственными органами по земельным ресурсам и землеустройству согласно оплаченным или принятым к оплате счетам.

## Цены

**Система показателей** статистики цен представляет собой совокупность взаимосвязанных и взаимодополняющих показателей, характеризующих как уровни цен, так и их изменение. Показатели статистики цен используются как для изучения ценовых процессов в различных секторах экономики, так и при расчетах большинства стоимостных показателей на макроэкономическом уровне.

**Система индексов цен**, рассчитываемых органами статистики, включает:

**Потребительский сектор:**

- индексы потребительских цен (тарифов) на товары и услуги;
- индексы цен на первичном и вторичном рынке жилья.

**Производственный сектор:**

- индексы цен производителей промышленных товаров;
- индексы цен на приобретенные промышленными организациями отдельные виды товаров;
- индексы цен производителей сельскохозяйственной продукции;
- индексы цен на промышленные товары и услуги, приобретенные сельскохозяйственными организациями;
- индексы цен на продукцию (затраты, услуги) инвестиционного назначения;
- индексы тарифов на грузовые перевозки; индексы тарифов на услуги связи для юридических лиц.

**Расчет индексов цен** базируется на международных стандартах и учитывает особенности развития экономики Российской Федерации. Основным принципом построения индексов цен является выборочный метод, основанный на предварительном отборе базовых организаций, территорий и товаров (продукции, услуг)-представителей.

**Индекс потребительских цен (ИПЦ)** измеряет отношение стоимости фиксированного набора товаров и услуг в текущем периоде к его стоимости в базисном периоде и характеризует изменение во времени общего уровня цен на товары и услуги, приобретаемые населением для непроизводственного потребления. ИПЦ является важнейшим показателем, характеризующим уровень инфляции, и используется в целях осуществления государственной финансовой и денежно-кредитной политики, изучения динамики социально-экономических явлений, пересмотра минимальных социальных гарантий населению, решения отдельных правовых споров и так далее, регламентируется законодательством в соответствующей сфере деятельности, а также при пересчете ряда показателей системы национальных счетов из текущих цен в сопоставимые цены.

**Расчет ИПЦ** производится путем объединения двух информационных потоков:

- данных об изменении цен, полученных методом регистрации цен и тарифов на потребительском рынке;
- данных о структуре фактических потребительских расходов населения за предыдущий период.

Наблюдение за изменением цен (тарифов) проводится на территории всех субъектов Российской Федерации. Ценовая информация собирается в столицах республик, краев, областных центров и центрах автономных округов, а также в городах федерального значения и выборочно – в районных центрах, отобранных с учетом их представительности в отражении социально-экономического и географического положения регионов и степени насыщенности потребительского рынка товарами и услугами. Наблюдение за ценами и тарифами в Ярославской области производится в областном центре и г. Рыбинске.

Наблюдение за ценами и тарифами на товары и услуги осуществляется в организациях торговли, сферы услуг и общественного питания, в том числе осуществляющими онлайн продажи, а также на розничных рынках, реализующих их на регулярной основе в стационарных торговых объектах и в нестационарных (палатки, киоски и т.д.)

Потребительский набор, на основании которого рассчитывается ИПЦ, представляет собой единую для всех регионов Российской Федерации выборку групп товаров и услуг, наиболее часто потребляемых населением и включает 560 товаров(услуг)-представителей. Регистрация цен осуществляется 25-31 числа каждого месяца в 533 организациях торговли и сферы услуг.

В набор товаров и услуг, разработанный для наблюдения за ценами, включены товары и услуги массового потребительского спроса. Отбор позиций произведен с учетом их значимости для потребления населения, представительности с точки зрения отражения динамики цен на однородные товары, устойчивого наличия их в продаже.

Исходной информацией для расчета ИПЦ являются данные о ценах на конкретные товары и услуги, получаемые на основе следующих источников информации:

- данных контрольно-кассовой техники (ККТ);
- данных Государственной информационной системы маркировки товаров (ГИС МТ) в части маркированных товаров;
- данных, получаемых путем просеивания веб-страниц торговых организаций;
- данных онлайн-агрегаторов (авиа и железнодорожных билетов, туроператоров и др.);
- данных, собранных специалистами территориальных органов Росстата с использованием мобильных устройств сбора данных в ходе непосредственного посещения организаций торговли и сферы услуг.

На их основе определяются средние сопоставимые цены отчетного и предыдущего периодов. Сопоставимой считается цена, зарегистрированная в одной и той же организации торговли (сферы услуг) на один и тот же или аналогичный по качеству товар (услугу). В «Больших данных» товары (услуги) идентифицируются по их наименованиям с использованием нейронных сетей и работы ассессоров/разметчиков, или кодам для маркированных товаров.

**Средние цены на товары (услуги)-представители** складываются под влиянием многообразных ассортиментных, а также территориальных сдвигов, сезонных колебаний и др.

На базе индивидуальных индексов цен по городам, участвующим в наблюдении, определяются агрегатные индексы цен на отдельные товары и услуги в целом по субъекту. Исходя из агрегатных индексов цен на товары и услуги и доли расходов на их приобретение в потребительских расходах населения, определяются индексы цен на группы продовольственных, непродовольственных товаров и платных услуг, а также сводный ИПЦ по Ярославской области.

Наблюдение за потребительскими ценами в соответствии с действующей методологией осуществляется в Российской Федерации с 1992 г.

**Стоимость условного (минимального) набора продуктов питания** исчисляется на основе единых, установленных в целом по России, условных объемов потребления товаров в расчете на месяц. В состав набора включены 33 вида основных продуктов питания. Используется для межрегиональных сопоставлений покупательной способности населения и не является составляющим элементом величины прожиточного минимума.

**Индексы цен на первичном и вторичном рынках жилья** рассчитываются на основе зарегистрированных цен на вновь построенные квартиры и на квартиры функционирующего жилищного фонда, находящиеся в собственности, если они являются объектами совершения рыночных сделок.

Наблюдение ведется по выборочному кругу организаций, осуществляющих операции с недвижимостью и охватывает только городской жилищный фонд. Регистрация осуществляется на квартиры определенного типа (низкого качества, среднего качества ( типовые), улучшенного качества и элитные). В качестве весов используются данные о количестве проданной общей площади квартир отдельно на первичном и вторичном рынках жилья, накопленном за предыдущий год.

**Индекс цен производителей промышленных товаров** рассчитывается на основании регистрации цен на товары-представители в базовых организациях. Цены производителей представляют собой фактически сложившиеся на момент регистрации цены указанных организаций на произведенные товары (оказанные услуги) без косвенных товарных налогов – налога на добавленную стоимость, акциза и т.п.

Расчитанные по товарам (услугам)-представителям индексы цен производителей последовательно агрегируются в индексы цен соответствующих видов, групп, классов, разделов экономической деятельности. В качестве весов используются данные об объеме производства в стоимостном выражении за базисный период.

**Индексы цен на приобретенное промышленными организациями зерно для основного производства** рассчитываются на основе зарегистрированных цен на зерновые культуры, предназначенные для промышленной переработки. Средние цены приобретения зерна включают, помимо цены производства, налоги, наценку торгово-посреднических структур, а также затраты, связанные с организацией закупки, продажи, хранения и доставки зерна. Расчет средних цен и индексов цен осуществляется по видам культур и направлениям их использования: на продовольственные и кормовые цели, в производстве растительных и животных масел, пива и солода, спирта и крахмала. Построение индексов цен приобретения зерна предусматривает использование в качестве весов данных о количестве приобретения наблюдаемых видов культур в натуральном выражении за базисный период.

**Индексы цен на приобретенные промышленными, сельскохозяйственными и строительными организациями отдельные виды товаров (продукции, услуг)** рассчитываются на основании регистрации цен на товары (услуги)-представители по установленной номенклатуре. Средняя цена приобретения включает, помимо цены производства, налог на добавленную стоимость, акциз, транспортные, сбытовые, посреднические и другие расходы. Построение индексов цен приобретения осуществляется по сопоставимому кругу видов товаров (продукции, услуг) в отчетном и базисном периодах и предусматривает систему взвешивания на основе данных о количестве приобретенной продукции за предыдущий год.

**Индекс цен производителей сельскохозяйственной продукции** исчисляется на основании регистрации в отобранных для наблюдения сельскохозяйственных организациях цен на основные виды товаров-представителей, реализуемых заготовительным, перерабатывающим организациям, на рынке, через собственную торговую сеть, населению непосредственно с транспортных средств, на ярмарках, биржах, аукционах, организациям, коммерческим структурам и т.п. Цены производителей сельскохозяйственной продукции приводятся с учетом надбавок и скидок за качество реализованной продукции без расходов на транспортировку, экспедирование, погрузку и разгрузку продукции, а также без налога на добавленную стоимость.

**Индекс цен на продукцию (затраты, услуги) инвестиционного назначения** рассчитывается как агрегированный показатель индексов цен производителей на строительную продукцию объектов различных видов экономической деятельности, индекса цен приобретения машин и оборудования инвестиционного назначения, индекса цен на прочую продукцию (затраты, услуги) инвестиционного назначения взвешенный по доле этих элементов в общем объеме инвестиций.

**Индекс цен производителей на строительную продукцию** формируется из индексов цен на строительно-монтажные работы и на прочие затраты, включенные в сводный сметный расчет строительства, взвешенных по доле этих элементов в общем объеме инвестиций в жилища, здания и сооружения. Расчет индекса цен на строительно-монтажные работы проводится на основе данных о ценах на материалы, детали и конструкции, приобретенные базовыми подрядными организациями, а также на базе технологических моделей, разработанных по видам экономической деятельности с учетом территориальных особенностей строительства.

**Индекс цен приобретения машин и оборудования инвестиционного назначения** исчисляется по данным об изменении цен производителей этого оборудования, а также транспортных расходов, ставки налога на добавленную стоимость и других расходов.

**Индекс цен на прочую продукцию (затраты, услуги) инвестиционного назначения** определяется из индексов цен на основные составляющие этих работ (проектно-изыскательские работы, затраты на разведочное бурение, на формирование рабочего, продуктивного и племенного стада и другие затраты).

**Индекс тарифов на грузовые перевозки** характеризует изменение фактически действующих тарифов на грузовые перевозки за отчетный период без учета изменения за этот период структуры перевезенных грузов по разнообразным признакам: по виду и размеру отправки груза, скорости доставки, расстоянию перевозки, территории перевозки, типу подвижного состава, степени использования его грузоподъемности и по другим признакам.

Сводный индекс тарифов на грузовые перевозки всеми видами транспорта рассчитывается, исходя из индексов тарифов на перевозку грузов отдельными видами транспорта (железнодорожным и автомобильным), взвешенных на объемы доходов от перевозки грузов соответствующим видом транспорта за базисный период.

**Индекс тарифов на услуги связи для юридических лиц** характеризует общее изменение тарифов на 16 видов услуг-представителей предоставляемые юридическим лицам.

При расчете сводных индексов тарифов в качестве весов используются данные о доходах от услуг связи за предыдущий год.

## **Финансы**

**Бюджет** – форма образования и расходования денежных средств, предназначенных для финансового обеспечения задач и функций государства и местного самоуправления.

**Бюджетная система Российской Федерации** – основанная на экономических отношениях и государственном устройстве Российской Федерации, регулируемая законодательством Российской Федерации совокупность федерального бюджета, бюджетов субъектов Российской Федерации, местных бюджетов и бюджетов государственных внебюджетных фондов.



**Консолидированный бюджет** – свод бюджетов бюджетной системы Российской Федерации на соответствующей территории (за исключением бюджетов государственных внебюджетных фондов), без учета межбюджетных трансфертов между этими бюджетами.

Бюджет Ярославской области и свод бюджетов муниципальных образований, входящих в состав Ярославской области (без учета межбюджетных трансфертов между этими бюджетами), образуют **консолидированный бюджет Ярославской области**.

Бюджет Ярославской области (региональный бюджет) – форма образования и расходования денежных средств в расчете на финансовый год, предназначенных для исполнения расходных обязательств Ярославской области.

Бюджет муниципального образования (местный бюджет) – предназначен для исполнения расходных обязательств муниципального образования.

**Доходы бюджета** – поступающие в бюджет денежные средства, за исключением средств, являющихся в соответствии с Бюджетным кодексом Российской Федерации источниками финансирования дефицита бюджета.

**Расходы бюджета** – выплачиваемые из бюджета денежные средства, за исключением средств, являющихся в соответствии с Бюджетным кодексом Российской Федерации источниками финансирования дефицита бюджета.

**Дефицит бюджета** – превышение расходов бюджета над его доходами.

**Профицит бюджета** – превышение доходов бюджета над его расходами.

Величина превышения доходов над расходами (профицит) имеет положительный знак, а величина дефицита – отрицательный знак.

**Налог** – обязательный, индивидуально безвозмездный платеж, взимаемый с организаций и физических лиц в форме отчуждения принадлежащих им на праве собственности, хозяйственного ведения или оперативного управления денежных средств в целях финансового обеспечения деятельности государства и (или) муниципальных образований.

**Сбор** – обязательный взнос, взимаемый с организаций и физических лиц, уплата которого является одним из условий совершения в отношении плательщиков сборов государственными органами, органами местного самоуправления, иными уполномоченными органами и должностными лицами юридически значимых действий, включая предоставление определенных прав или выдачу разрешений (лицензий), либо уплата которого обусловлена осуществлением в пределах территории, на которой введен сбор, отдельных видов предпринимательской деятельности.

**Сальдированный финансовый результат (прибыль (+), убыток (-))** – конечный финансовый результат, выявленный на основании бухгалтерского учета всех хозяйственных операций организаций, представляет собой сумму сальдированного финансового результата (прибыль (+), убыток (-)) от продажи товаров, продукции (работ, услуг), основных средств, иного имущества организаций и прочих доходов, уменьшенных на сумму прочих расходов.

Темпы изменения сальдированного финансового результата отчетного периода по сравнению с соответствующим периодом предыдущего года рассчитаны по сопоставимому кругу организаций; с учетом корректировки данных соответствующего периода предыдущего года, исходя из изменений учетной политики, законодательных актов и др. в соответствии с методологией бухгалтерского учета.

**Суммарная задолженность по обязательствам** организаций включает кредиторскую задолженность, задолженность по кредитам банков и займам.

**Дебиторская задолженность** – задолженность по расчетам с покупателями и заказчиками за товары, работы и услуги, в том числе задолженность, обеспеченная векселями полученными; задолженность по расчетам с дочерними и зависимыми обществами; суммы уплаченных другим организациям авансов по предстоящим расчетам в соответствии с заключенными договорами; задолженность по расчетам с прочими дебиторами, включающая в себя задолженность финансовых и налоговых органов (в том числе по переплате по налогам, сборам и прочим платежам в бюджет); задолженность работников организации по предоставленным им ссудам и займам за счет средств этой организации или кредита (ссуды на индивидуальное и кооперативное жилищное строительство, приобретение и благоустройство садовых участков, беспроцентные ссуды молодым семьям на улучшение жилищных условий или обзаведение домашним хозяйством и др.); задолженность подотчетных лиц; поставщиков по недостаткам товарно-материальных ценностей, обнаруженным при приемке; задолженность по государственным заказам, федеральным программам за поставленные товары, работы и услуги, а также штрафы, пени и неустойки, признанные должником или по которым получены решения суда (арбитражного суда) или другого органа, имеющего в соответствии с законодательством Российской Федерации право на принятие решения об их взыскании, и отнесенные на финансовые результаты организации.

**Кредиторская задолженность** – задолженность по расчетам с поставщиками и подрядчиками за поступившие материальные ценности, выполненные работы и оказанные услуги, в том числе задолженность, обеспеченная векселями выданными; задолженность по расчетам с дочерними и зависимыми обществами по всем видам операций, с рабочими и служащими по оплате труда, представляющая собой начисленные, но не выплаченные суммы оплаты труда; задолженность по отчислениям на государственное социальное страхование, пенсионное обеспечение и медицинское страхование работников организации; задолженность по всем видам платежей в бюджет и внебюджетные фонды; задолженность организации по платежам по обязательному и добровольному страхованию имущества и работников организации и другим видам страхования, в которых организация является страхователем; авансы полученные, включающие сумму полученных авансов от сторонних организаций по предстоящим расчетам по заключенным договорам, а также штрафы, пени и неустойки, признанные организацией или по которым получены решения суда (арбитражного суда) или другого органа, имеющего в соответствии с законодательством Российской Федерации право на принятие решения об их взыскании и отнесенные на финансовые результаты организации.

**Просроченная задолженность** – задолженность, не погашенная в сроки, установленные договором.

**Официальной курс доллара США к рублю** рассчитывается и устанавливается Банком России каждый рабочий день на основе котировок межбанковского внутреннего валютного рынка по операциям) “доллар США – рубль”.

**Официальной курс евро к рублю** рассчитывается и устанавливается Банком России на основе официального курса доллара США по отношению к рублю и котировок межбанковского международного валютного рынка по операциям “доллар США – евро”.

## Уровень жизни населения

Расчет показателей **денежных доходов и расходов населения** производится в соответствии с Методологическими положениями по расчету показателей денежных доходов и расходов населения, утвержденными приказом Росстата от 2 июля 2014 г. № 465 с изменениями, внесенными 20 ноября 2018 г. приказом Росстата № 680. Информация публикуется ежеквартально в соответствии с распоряжением Правительства Российской Федерации от 20 марта 2019 г. № 469-р.

**Данные о денежных доходах и расходах населения** формируются на основе официальной статистической информации о произведенных выплатах денежных средств населению и полученных от населения денежных средствах с использованием данных регулярной статистической отчетности хозяйствующих субъектов, органов государственного управления и финансовых учреждений, а также с использованием системы дооценок объемов доходов и расходов населения в неформальном секторе экономики. При отсутствии ряда показателей в необходимые сроки (это касается в основном банковских данных) производится их оценка.

При публикации объема денежных доходов и расходов населения за отчетный период производится уточнение предварительных показателей за предыдущий период. Пересмотр квартальных данных осуществляется по итогам разработки годового баланса денежных доходов и расходов населения.

**Денежные доходы населения** включают доходы лиц, работающих по найму, доходы от самостоятельной занятости (доходы от предпринимательской деятельности и другой производственной деятельности), социальные выплаты (пенсии, пособия, стипендии и другие выплаты), доходы от собственности (дивиденды, проценты, начисленные по денежным средствам на банковских счетах физических лиц в кредитных организациях, выплата доходов по государственным и ценным бумагам, инвестиционный доход (доход от собственности держателей полисов) и прочие денежные поступления.

**Среднедушевые денежные доходы** исчисляются делением общей суммы денежных доходов на численность постоянного населения.

**Реальные денежные доходы** – относительный показатель, характеризующий динамику денежных доходов населения по сравнению с изменением цен на товары и услуги и исчисленный путем деления индекса номинального размера денежных доходов населения (т.е. фактически сложившегося в отчетном периоде) на индекс потребительских цен за соответствующий временной период.

**Реальные располагаемые денежные доходы** – относительный показатель, характеризующий динамику располагаемых денежных доходов населения (денежные доходы за вычетом обязательных платежей) по сравнению с изменением цен на товары и услуги и исчисленный путем деления индекса номинального размера располагаемых денежных доходов населения (т.е. фактически сложившегося в отчетном периоде) на индекс потребительских цен за соответствующий временной период.

**Денежные расходы населения** включают в себя расходы на покупку товаров и оплату услуг, платежи за товары (работы, услуги) зарубежным поставщикам за безналичный и наличный расчет, включая сальдо трансграничной Интернет-торговли, расходы на оплату обязательных платежей и разнообразных взносов и прочие расходы населения.

**К сбережениям населения** относятся: прирост (уменьшение) сбережений на рублевых и валютных счетах в банках Российской Федерации и за рубежом,

прирост (уменьшение) средств в форме кредитов и займов от иностранных контрагентов, прирост (уменьшение) сбережений в ценных бумагах (включая векселя и долговые ценные бумаги), расходы на покупку недвижимости (включая сальдо операций с инструментами участия в капитале и недвижимостью за рубежом), прирост (уменьшение) наличных денег на руках у населения в рублях и в иностранной валюте в рублевом эквиваленте, прирост (уменьшение) прочих сбережений. Общий объем сбережений населения корректируется на величину финансовых обстоятельств (кредиты, ссуды) и на величину реализации финансовых активов (средств от продажи и погашения инвестиционных паев, от реализации долей участия в уставном капитале организаций и др.).

**Среднемесячная номинальная начисленная заработная плата** работников организаций исчисляется делением фонда начисленной заработной платы работников на среднесписочную численность работников и на количество месяцев в периоде.

**В фонд заработной платы** включаются начисленные суммы в денежной и неденежной формах за отработанное и неотработанное время, доплаты и надбавки, премии и единовременные поощрения, компенсационные выплаты, связанные с режимом работы и условиями труда, а также оплата питания и проживания, имеющая систематический характер.

**Реальная заработная плата** характеризует покупательную способность заработной платы в отчетном периоде в связи с изменением цен на потребительские товары и услуги по сравнению с базисным периодом. Для этого рассчитывается индекс реальной заработной платы путем деления индекса номинальной заработной платы на индекс потребительских цен за один и тот же временной период.

**Просроченной задолженностью по заработной плате** считаются фактически начисленные работникам суммы заработной платы, но не выплаченные в срок, установленный коллективным договором или договором на расчетно-кассовое обслуживание, заключенным с банком. Число дней задержки считается, начиная со следующего дня после истечения этого срока.

Данные разрабатываются в соответствии с ОКВЭД2 по следующим видам экономической деятельности: растениеводство и животноводство, охота и предоставление соответствующих услуг в этих областях; лесозаготовки; рыболовство и рыбоводство; добыча полезных ископаемых; обрабатывающие производства; обеспечение электрической энергией, газом и паром; кондиционирование воздуха; водоснабжение; водоотведение, организация сбора и утилизации отходов, деятельность по ликвидации загрязнений; строительство; транспорт; управление недвижимым имуществом за вознаграждение и на договорной основе; научные исследования и разработки; образование; деятельность в области здравоохранения и социальных услуг; деятельность в области культуры, искусства, отдыха и развлечений, теле- и радиовещания.

К **пенсионерам** относятся лица, реализовавшие право на получение пенсии в соответствии с законодательством Российской Федерации и межгосударственными соглашениями, постоянно проживающие в Российской Федерации.

**Средний размер назначенных пенсий** определяется делением общей суммы назначенных пенсий на численность пенсионеров (до 2023 г. – по данным Пенсионного фонда Российской Федерации, с 2023 г. – по данным Фонда пенсионного и социального страхования Российской Федерации).

**Реальный размер назначенных пенсий** рассчитывается путем корректировки среднего размера назначенных пенсий на индекс потребительских цен за соответствующий временной период.

Показатели рассчитаны на основе Методики расчетов основных показателей пенсионного обеспечения, утвержденной приказом Росстата от 23 июня 2009 г. № 118.

**Покупательная способность** среднедушевых денежных доходов населения (начисленной заработной платы, назначенных пенсий) отражает потенциальные возможности населения по приобретению товаров и услуг и выражается через товарный эквивалент среднедушевых денежных доходов (начисленной заработной платы, назначенных пенсий).

Под товарным эквивалентом понимается количество какого-либо одного товара (услуги) с конкретными потребительскими свойствами, которое может быть приобретено при условии, что вся сумма денежных доходов (заработной платы, пенсии) будет направлена только на эти цели.

В соответствии с Федеральным законом от 24 октября 1997 г. № 134-ФЗ “О прожиточном минимуме в Российской Федерации” до 2021 г. величина прожиточного минимума представляла собой стоимостную оценку потребительской корзины, а также обязательные платежи и сборы.

С января 2018 г. величина прожиточного минимума определялась ежеквартально и устанавливалась в целом по Российской Федерации нормативным правовым актом Министерства труда и социальной защиты Российской Федерации (в соответствии с постановлением Правительства Российской Федерации от 30 декабря 2017 г. № 1702 “О порядке установления величины прожиточного минимума на душу населения и по основным социально-демографическим группам населения в целом по Российской Федерации”); в порядке, установленном законами субъектов Российской Федерации, – в субъектах Российской Федерации.

Расчет величины прожиточного минимума соответствует порядку, введенному с 2013 г. Федеральным законом от 03.12.2012 № 233-ФЗ “О внесении изменений в Федеральный закон “О прожиточном минимуме в Российской Федерации”. Согласно основным положениям указанного закона в составе потребительской корзины определяются: продукты питания – в натуральных показателях, непродовольственные товары и услуги – в соотношении со стоимостью продуктов питания (в объеме по 50% от стоимости продуктов питания).

Расчет величины прожиточного минимума осуществлялся согласно правилам исчисления величины прожиточного минимума на душу населения и по основным социально-демографическим группам населения в целом по Российской Федерации, утвержденным постановлением Правительства Российской Федерации от 29 января 2013 г. № 56.

Расчет стоимости потребительской корзины осуществлялся согласно методическим рекомендациям по определению потребительской корзины для основных социально-демографических групп населения в субъектах Российской Федерации, утвержденным постановлением Правительства Российской Федерации от 28 января 2013 г. № 54.

В соответствии с Федеральным законом от 29 декабря 2020 г. № 473-ФЗ “О внесении изменений в отдельные законодательные акты Российской Федерации”, который внес изменения в Федеральный закон от 24 октября 1997 г. № 134-ФЗ “О прожиточном минимуме в Российской Федерации”, изменились

понятие, периодичность и порядок исчисления величины прожиточного минимума как в целом по Российской Федерации, так и в субъектах Российской Федерации.

**Величина прожиточного минимума** представляет собой минимальную необходимую для обеспечения жизнедеятельности сумму доходов гражданина и устанавливается ежегодно на душу населения и по основным социально-демографическим группам населения.

В целом по Российской Федерации величина прожиточного минимума на душу населения исчисляется исходя из величины медианного среднедушевого дохода за предыдущий год, величина прожиточного минимума по основным социально-демографическим группам населения определяется в процентном соотношении к величине прожиточного минимума на душу населения: для трудоспособного населения – 109 процентов, для пенсионеров – 86 процентов, для детей – 97 процентов.

В субъектах Российской Федерации величина прожиточного минимума на душу населения устанавливается с учетом коэффициента региональной дифференциации, величина прожиточного минимума по основным социально-демографическим группам населения – в порядке, определяемом Правительством Российской Федерации и одновременно с величиной прожиточного минимума на душу населения.

**Численность населения с денежными доходами ниже величины прожиточного минимума** определяется на основе данных о распределении населения по величине среднедушевых денежных доходов и является результатом их соизмерения с величиной прожиточного минимума.

### **Занятость и безработица**

**Рабочая сила** – лица в возрасте 15 лет и старше, которые в рассматриваемый период (обследуемую неделю) считаются занятыми или безработными.

**Занятые** – лица в возрасте 15 лет и старше, которые в обследуемую неделю выполняли любую деятельность (хотя бы один час в неделю), связанную с производством товаров или оказанием услуг за плату или прибыль. В численность занятых включаются также лица, временно отсутствовавшие на рабочем месте в течение короткого промежутка времени и сохранившие связь с рабочим местом во время отсутствия.

К **безработным** (в соответствии со стандартами Международной Организации Труда – МОТ) относятся лица в возрасте 15 лет и старше, которые в рассматриваемый период удовлетворяли одновременно следующим критериям: а) не имели работы (доходного занятия); б) занимались поиском работы в течение четырех недель, предшествующих обследуемой неделе, используя при этом любые способы поиска работы; в) были готовы приступить к работе в течение обследуемой недели. К безработным относятся также лица, которые в рассматриваемый период не имели работы, но договорились о сроке начала работы (в течение 2 недель после обследуемой недели) и не продолжали дальнейшего ее поиска; не имели работы, были готовы приступить, но не искали работу, так как ожидали ответа от администрации или работодателя на сделанное ранее обращение. При этом период ожидания ответа не должен превышать один месяц. Обучающиеся, пенсионеры и инвалиды учитывались в качестве безработных, если они не имели работы, занимались поиском работы и были готовы приступить к ней. Информация

о численности рабочей силы, занятых и общей численности безработных (применительно к стандартам МОТ) подготавливается по материалам выборочных обследований рабочей силы (обследований населения по проблемам занятости) с ежемесячной периодичностью (по состоянию на вторую неделю). В целях повышения репрезентативности данных о численности и составе рабочей силы показатели занятости и безработицы по субъектам Российской Федерации формируются в среднем за три последних месяца.

**Безработные, зарегистрированные в органах службы занятости населения**, – трудоспособные граждане, не имеющие работы и заработка (трудового дохода), проживающие на территории Российской Федерации, зарегистрированные в органах службы занятости населения по месту жительства в целях поиска подходящей работы, ищущие работу и готовые приступить к ней.

**Уровень безработицы** – отношение численности безработных определенной возрастной группы к численности рабочей силы (занятых и безработных) соответствующей возрастной группы, рассчитанное в процентах.

**Уровень зарегистрированной безработицы** – отношение численности безработных, зарегистрированных в органах службы занятости населения, к численности рабочей силы в возрасте 15-72 лет, в процентах. Расчет производится по данным Федеральной службы по труду и занятости и Федеральной службы государственной статистики.

**Число замещенных рабочих мест** (средняя численность работников) – сумма среднесписочной численности работников, средней численности внешних совместителей и средней численности работающих по договорам гражданско-правового характера в организациях (без субъектов малого предпринимательства).

**В численность принятых работников** включаются лица, зачисленные в отчетном периоде в организацию приказом (распоряжением) о приеме на работу, переведенные на работу из другой организации (юридического лица или обособленного подразделения).

**В численность работников, принятых на дополнительно введенные (созданные) рабочие места**, включаются работники, принятые в отчетном периоде на вновь образованные (созданные) рабочие места в результате расширения, реорганизации производства, увеличения сменности работы.

**В численность выбывших работников** включаются все работники, оставившие работу в организации независимо от оснований: (расторжение трудового договора по инициативе работника, инициативе работодателя, истечение срока трудового договора, по соглашению сторон, призыв или поступление на военную службу, перевод работника с его согласия в другую организацию (юридическое лицо или обособленное подразделение и др.), уход или перевод которых оформлен приказом (распоряжением).

**Численность требуемых работников на вакантные рабочие места** – количество работников, которых предполагается принять на вакантные рабочие места.

**В численность работников, работавших неполное рабочее время по инициативе работодателя**, включаются работники списочного состава, работавшие в отчетном квартале неполное рабочее время по инициативе работодателя в соответствии со статьей 74 Трудового кодекса Российской Федерации.

**В численность работников, работавших неполное рабочее время по соглашению между работником и работодателем**, включаются работники

списочного состава, работавшие в режиме неполного рабочего дня (недели) в соответствии с трудовым договором или переведенные с согласия работника на работу на неполное рабочее время (статья 93 Трудового кодекса Российской Федерации).

**В численность работников, находившихся в простое по вине работодателя и по причинам, не зависящим от работодателя и работника,** включаются работники, находившиеся в простое полный рабочий день по причинам, зависящим от работодателя (не обеспечение работников необходимым оборудованием, инструментами, технической документацией, объемом работ, необходимыми для исполнения трудовых обязанностей, невыполнение договорных обязательств перед партнерами, приведшее в срыву графика поставки сырья или вывоза готовой продукции со склада), а также по причинам, не зависящим от работодателя и работника обстоятельства непредвиденного характера, например, аварии или перебои в подаче воды, тепла, электроэнергии, стихийные бедствия и т.п.

**В численность работников, которым были предоставлены отпуска без сохранения заработной платы по заявлению работника,** включаются работники, которым были предоставлены по их письменному заявлению отпуска без сохранения заработной платы по семейным обстоятельствам или другим уважительным причинам, в случаях, предусмотренных законодательством Российской Федерации, а также неоплаченные отпуска по инициативе работодателя.

**Нагрузка незанятого населения на 100 заявленных вакансий** рассчитывается как отношение численности лиц, не занятых трудовой деятельностью, состоящих на учете в органах службы занятости населения, к 100 вакансиям, сообщенных организациями в эти органы.

**Заявленная работодателями потребность в работниках** – число вакансий (требуемых работников), сообщенных организациями в органы службы занятости населения.

Под **забастовкой** подразумевается временный добровольный отказ работников от исполнения трудовых обязанностей (полностью или частично) в целях разрешения коллективного трудового спора. Забастовкой не считается приостановка работы из-за недопоставки оборудования, сырья, материалов, комплектующих деталей по причине забастовки в организациях-поставщиках.

**В численность работников, участвовавших в забастовках,** входят работники, принимавшие непосредственное участие в забастовке, и не входят работники, отсутствовавшие на своих рабочих местах по таким причинам как болезнь, ежегодный или другой отпуск, командировка и т.п.

## Демография

**Естественное движение населения** – обобщенное название совокупности рождений и смертей, изменяющих численность населения так называемым естественным путем. К естественному движению населения относят также браки и разводы, хотя они не меняют численность населения, но учитываются в том же порядке, что и рождения и смерти.

Сведения о **рождениях, смертях, браках, разводах** получают на основании статистической разработки данных, содержащихся в записях актов о рождении, смерти, заключении и расторжении брака, составляемых органами записи актов гражданского состояния. В число родившихся включены только родившиеся живыми.



Источником информации о причинах смерти являются записи в медицинских свидетельствах о смерти, составляемых врачом относительно заболевания, несчастного случая, убийства, самоубийства и другого внешнего воздействия, послужившего причиной смерти, а также записи актов о смерти.

С 1 января 2011 г. разработка записей актов о смерти по причинам производится применительно к Краткой номенклатуре причин смерти 2010, основанной на Международной статистической классификации болезней и проблем, связанных со здоровьем, X пересмотра (1989 г.).

В соответствии со статьей 13.1 Федерального закона “Об актах гражданского состояния” от 15.11.1997 № 143-ФЗ с 1 октября 2018 г. был введен в действие Единый государственный реестр записей актов гражданского состояния (ЕГР ЗАГС). Согласно статье 13.2 указанного Федерального закона Росстат с 1 октября 2018 г. получает сведения о государственной регистрации рождений, смертей, заключения и расторжения браков из данного реестра.

**Общие коэффициенты рождаемости и смертности** – отношение соответственно числа родившихся (живыми) и числа умерших к среднегодовой численности населения. Исчисляются на 1000 человек населения.

**Коэффициент естественного прироста** – разность общих коэффициентов рождаемости и смертности.

**Общие коэффициенты брачности и разводимости** – отношение числа зарегистрированных браков и разводов к среднегодовой численности населения. Исчисляются на 1000 человек населения.

**Коэффициенты смертности по причинам смерти** – отношение числа умерших от указанных причин смерти к среднегодовой численности населения. Исчисляются на 100000 человек населения.

**Коэффициент младенческой смертности** исчисляется как сумма двух составляющих, первая из которых – отношение числа умерших в возрасте до одного года из поколения родившихся в том году, для которого вычисляется коэффициент, к общему числу родившихся в том же году; а вторая – отношение числа умерших в возрасте до одного года из поколения родившихся в предыдущем году, к общему числу родившихся в предыдущем году. Исчисляется на 1000 родившихся живыми.

**Данные о миграции** получены в результате разработки поступающих от отделов по вопросам миграции МВД России по Ярославской области документов статистического учета прибытий и выбытий. Листки статистического учета мигрантов составляются при регистрации и снятии с регистрационного учета населения по месту жительства и при регистрации по месту пребывания на срок 9 месяцев и более. Снятие с регистрационного учета осуществляется автоматически в процессе электронной обработки данных о миграции населения при перемещениях в пределах Российской Федерации, а также по истечении срока пребывания у мигрантов независимо от места прежнего жительства.

Сведения об участниках государственной программы по оказанию содействия добровольному переселению в Россию соотечественников, переселившихся в Российскую Федерацию, приведены по данным Управления по вопросам миграции МВД России по Ярославской области в отношении лиц, официально получивших этот статус.

A1023102  
10.05.2023