



Территориальный орган Федеральной
службы государственной статистики
по Ярославской области

*Социально-экономическое положение
Ярославской области*

**январь-февраль
2022 года**

*Ярославль
2022 год*

Доклад подготовлен отделами Территориального органа Федеральной службы государственной статистики по Ярославской области.

Ответственный за выпуск – отдел сводных статистических работ и общественных связей, тел. (4852) 42-09-70.

Копирование в целях коммерческого использования запрещено.

При публикации данных ссылка на Ярославльстат обязательна.

СОДЕРЖАНИЕ

I. ОСНОВНЫЕ ЭКОНОМИЧЕСКИЕ И СОЦИАЛЬНЫЕ ПОКАЗАТЕЛИ.....	5
II. ПРОИЗВОДСТВО ТОВАРОВ И УСЛУГ.....	7
1. ОБОРОТ ОРГАНИЗАЦИЙ	7
2. ПРОМЫШЛЕННОЕ ПРОИЗВОДСТВО.....	10
ДОБЫЧА ПОЛЕЗНЫХ ИСКОПАЕМЫХ.....	11
ОБРАБАТЫВАЮЩИЕ ПРОИЗВОДСТВА.....	13
ОБЕСПЕЧЕНИЕ ЭЛЕКТРИЧЕСКОЙ ЭНЕРГИЕЙ, ГАЗОМ И ПАРОМ; КОНДИЦИОНИРОВАНИЕ ВОЗДУХА... 16	
ВОДОСНАБЖЕНИЕ; ВОДООТВЕДЕНИЕ, ОРГАНИЗАЦИЯ СБОРА И УТИЛИЗАЦИИ ОТХОДОВ, ДЕЯТЕЛЬНОСТЬ ПО ЛИКВИДАЦИИ ЗАГРЯЗНЕНИЙ	19
ВЫПУСК ВАЖНЕЙШИХ ВИДОВ ПРОДУКЦИИ	21
3. СЕЛЬСКОЕ ХОЗЯЙСТВО.....	26
4. СТРОИТЕЛЬСТВО	29
5. ТРАНСПОРТ.....	33
III. РЫНОК ТОВАРОВ И УСЛУГ	35
1. РОЗНИЧНАЯ ТОРГОВЛЯ.....	35
2. РЕСТОРАНЫ, КАФЕ, БАРЫ.....	40
3. РЫНОК ПЛАТНЫХ УСЛУГ НАСЕЛЕНИЮ.....	41
4. ОПТОВАЯ ТОРГОВЛЯ.....	43
IV. ИНВЕСТИЦИИ.....	46
ИНВЕСТИЦИИ В НЕФИНАНСОВЫЕ АКТИВЫ	46
V. МАЛЫЕ ПРЕДПРИЯТИЯ.....	50
VI. ИНСТИТУЦИОНАЛЬНЫЕ ПРЕОБРАЗОВАНИЯ.....	56
ПРИВАТИЗАЦИЯ ЖИЛИЩНОГО ФОНДА	56
VII. ЦЕНЫ.....	58
1. ПОТРЕБИТЕЛЬСКИЕ ЦЕНЫ	59
2. ЦЕНЫ ПРОИЗВОДИТЕЛЕЙ	64
VIII. ФИНАНСЫ	76
1. ГОСУДАРСТВЕННЫЕ ФИНАНСЫ	76
2. ФИНАНСОВАЯ ДЕЯТЕЛЬНОСТЬ ОРГАНИЗАЦИЙ	81
ФИНАНСОВЫЕ РЕЗУЛЬТАТЫ ДЕЯТЕЛЬНОСТИ ОРГАНИЗАЦИЙ	81
СОСТОЯНИЕ ПЛАТЕЖЕЙ И РАСЧЕТОВ В ОРГАНИЗАЦИЯХ.....	85
IX. СОЦИАЛЬНАЯ СФЕРА	97
1. УРОВЕНЬ ЖИЗНИ НАСЕЛЕНИЯ	97
ДЕНЕЖНЫЕ ДОХОДЫ.....	97
2. ЗАНЯТОСТЬ И БЕЗРАБОТИЦА	107
3. ИНФЕКЦИОННЫЕ ЗАБОЛЕВАНИЯ	114
X. ДЕМОГРАФИЯ.....	116

XI. МЕЖРЕГИОНАЛЬНЫЕ СРАВНЕНИЯ.....	120
ОСНОВНЫЕ СОЦИАЛЬНО-ЭКОНОМИЧЕСКИЕ ПОКАЗАТЕЛИ ОБЛАСТЕЙ ЦЕНТРАЛЬНОГО ФЕДЕРАЛЬНОГО ОКРУГА РОССИЙСКОЙ ФЕДЕРАЦИИ В ЯНВАРЕ-ФЕВРАЛЕ 2022 г.	120
ИНДЕКСЫ ПОТРЕБИТЕЛЬСКИХ ЦЕН В ОБЛАСТЯХ ЦЕНТРАЛЬНОГО ФЕДЕРАЛЬНОГО ОКРУГА РОССИЙСКОЙ ФЕДЕРАЦИИ В ФЕВРАЛЕ 2022 г.....	122
ИНДЕКСЫ ЦЕН (ТАРИФОВ) ПРОИЗВОДИТЕЛЕЙ В ОБЛАСТЯХ ЦЕНТРАЛЬНОГО ФЕДЕРАЛЬНОГО ОКРУГА РОССИЙСКОЙ ФЕДЕРАЦИИ В ФЕВРАЛЕ 2022 г.	123
МЕТОДОЛОГИЧЕСКИЕ ПОЯСНЕНИЯ	124

Условные обозначения:

- явление отсутствует;
- ... данных не имеется или не публикуются в целях обеспечения конфиденциальности первичных статистических данных, полученных от организаций, в соответствии с Федеральным законом от 29 ноября 2007 г. № 282-ФЗ “Об официальном статистическом учете и системе государственной статистики в Российской Федерации” (ст.4, п.5; ст.9 п.1);
- 0.0 значение показателя меньше единицы измерения;
- x невозможность явления, сопоставление не имеет смысла.

В отдельных случаях незначительные расхождения между итогом и суммой слагаемых объясняются округлением данных.

I. ОСНОВНЫЕ ЭКОНОМИЧЕСКИЕ И СОЦИАЛЬНЫЕ ПОКАЗАТЕЛИ

	Февраль 2022	В % к		Январь- февраль 2022	В % к январю- февралю 2021	Справочно		
		февралю 2021	январю 2022			февраль 2021 в % к		январь- февраль 2021 в % к январю- февралю 2020
						февралю 2020	январю 2021	
Индекс промышленного производства ¹⁾	x	108.9	140.5	x	108.0	116.3	137.5	112.0
Производство основных видов продукции животноводства (в хозяйствах всех категорий)								
скот и птица на убой (в живом весе), тонн	6826	91.7	90.5	14366	97.1	98.9	101.3	96.0
молоко, тонн	25760	103.3	94.8	52929	101.8	97.8	92.2	99.8
яйца, млн штук	160.7	87.2	90.4	338.6	87.1	99.0	90.2	99.1
Объем работ по виду деятельности “Строительство”, млн рублей	2779.3	112.4	x	5235.3	100.1	89.7	x	73.5
Ввод в действие жилых домов, тыс.м ² общей площади	73.5	114.8	56.2	204.2	115.1	100.1	56.5	95.2
Грузооборот автомобильного транспорта, млн тонно- километров	113.6	112.3	96.8	230.9	113.2	101.6	98.5	100.9
Оборот розничной торговли, млн рублей	25226.4	101.5	101.0	49908.2	101.2	105.3	100.5	104.5
Оборот общественного питания, млн рублей	1132.8	101.5	100.9	2252.1	103.5	91.0	104.9	88.5

	Февраль 2022	В % к		Январь- февраль 2022	В % к январю- февралю 2021	Справочно		
		февралю 2021	январю 2022			февраль 2021 в % к		январь- февраль 2021 в % к январю- февралю 2020
						февралю 2020	январю 2021	
Объем платных услуг населению, млн рублей	6340.8	100.8	100.1	12652.5	102.5	102.3	104.2	100.4
Индекс потребительских цен	х	110.9	101.0	х	110.4	104.8	100.1	105.1
Индекс цен производителей промышленных товаров ¹⁾	х	113.9	102.9	х	113.4	105.1	102.2	105.3
Среднемесячная начисленная заработная плата одного работника ²⁾ :								
номинальная, рублей	41504.6	111.4	77.8	х	х	104.3	77.5	х
реальная	х	101.4	77.1	х	х	99.0	77.1	х
Официально зарегистрированы безработными (на конец периода), тыс. человек	5.4	48.2	95.3	5.6 ³⁾	47.7 ³⁾	146.1	93.5	153.6 ³⁾

¹⁾ По видам деятельности “Добыча полезных ископаемых”, “Обрабатывающие производства”, “Обеспечение электрической энергией, газом и паром; кондиционирование воздуха”, “Водоснабжение; водоотведение, организация сбора и утилизация отходов, деятельность по ликвидации загрязнений”.

²⁾ Данные за январь 2022 г.;

январь 2022 г. в % к: январю 2021 г., к декабрю 2021 г.;

справочно – январь 2021 г. в % к: январю 2020 г., к декабрю 2020 г.

³⁾ В среднем за месяц.

II. ПРОИЗВОДСТВО ТОВАРОВ И УСЛУГ

1. ОБОРОТ ОРГАНИЗАЦИЙ

Оборот организаций по видам экономической деятельности (в действующих ценах)

	Февраль 2022, млн рублей	В % к		Январь-февраль 2022	
		февралю 2021	январю 2022	млн рублей	в % к январю- февралю 2021
Всего	124478.4	116.7	104.0	244149.9	118.8
Сельское, лесное хозяйство, охота, рыболовство и рыбоводство	3708.1	132.2	96.9	7534.6	131.2
Добыча полезных ископаемых	103.5	в 2.3 р.	в 2.3 р.	147.6	187.2
из нее					
добыча прочих полезных ископаемых	103.5	в 2.3 р.	в 2.3 р.	147.6	187.2
Обрабатывающие производства	41325.6	127.2	114.9	77298.3	129.9
из них:					
производство пищевых продуктов	3651.2	в 2.1 р.	101.1	7262.3	в 2.2 р.
производство напитков	1107.7	120.9	110.0	2114.9	116.2
производство табачных изделий	3.0	101.2	100.0	6.0	101.2
производство текстильных изделий	577.9	137.2	110.5	1100.7	139.4
производство одежды	271.6	175.3	100.0	543.1	175.3
производство кожи и изделий из кожи	250.2	118.6	102.1	495.3	123.3
обработка древесины и производство изделий из дерева и пробки, кроме мебели, производство изделий из соломки и материалов для плетения	403.3	95.1	137.4	696.8	91.9
производство бумаги и бумажных изделий	1635.5	120.0	97.6	3310.9	128.1
деятельность полиграфическая и копирование носителей информации	351.0	в 3.5 р.	89.2	744.6	в 4.2 р.
производство нефтепродуктов	3109.9	124.9	98.3	6272.9	121.0
производство химических веществ и химических продуктов	5270.7	134.2	106.3	10228.8	138.5
производство лекарственных средств и материалов, применяемых в медицинских целях	1836.7	139.7	86.8	3953.7	106.8
производство резиновых и пластмассовых изделий	4471.9	114.3	114.3	8386.0	123.2

	Февраль 2022, млн рублей	В % к		Январь-февраль 2022	
		февралю 2021	январю 2022	млн рублей	в % к январю- февралю 2021
производство прочей неметаллической минеральной продукции	1242.7	186.1	130.6	2194.4	175.1
производство металлургическое	144.0	49.9	107.5	278.0	50.9
производство готовых металлических изделий, кроме машин и оборудования	1702.3	148.3	97.9	3440.7	162.5
производство компьютеров, электронных и оптических изделий	362.0	67.4	124.3	653.3	68.6
производство электрического оборудования	3550.6	147.8	120.8	6488.7	144.2
производство машин и оборудования, не включенных в другие группировки	2764.7	146.0	147.1	4644.8	131.3
производство автотранспортных средств, прицепов и полуприцепов	3598.2	119.9	134.1	6281.2	126.3
производство прочих транспортных средств и оборудования	3918.9	86.2	179.2	6105.1	95.1
производство мебели	302.5	121.7	121.4	551.7	123.0
производство прочих готовых изделий	303.1	73.8	92.4	631.3	80.0
ремонт и монтаж машин и оборудования	496.0	122.3	119.0	912.8	128.7
Обеспечение электрической энергией, газом и паром; кондиционирование воздуха	9403.1	91.5	88.4	20040.1	98.6
Водоснабжение; водоотведение, организация сбора и утилизации отходов, деятельность по ликвидации загрязнений	1080.5	89.6	101.3	2146.6	94.8
Строительство	4323.3	92.0	101.6	8577.1	87.8
Торговля оптовая и розничная; ремонт автотранспортных средств и мотоциклов	48022.7	119.3	102.4	94933.6	121.0
в том числе:					
торговля оптовая и розничная автотранспортными средствами и мотоциклами и их ремонт	6806.8	128.5	91.8	14219.9	150.1
торговля оптовая, кроме оптовой торговли автотранспортными средствами и мотоциклами	28994.3	121.0	107.1	56064.9	121.5
торговля розничная, кроме торговли автотранспортными средствами и мотоциклами	12221.6	111.0	98.3	24648.8	107.9
Транспортировка и хранение	5271.7	110.4	96.5	10734.8	113.2

	Февраль 2022, млн рублей	В % к		Январь-февраль 2022	
		февралю 2021	январю 2022	млн рублей	в % к январю- февралю 2021
Деятельность гостиниц и предприятий общественного питания	1187.6	103.8	89.5	2514.6	104.1
Деятельность в области информации и связи	1839.3	121.8	100.8	3663.3	119.7
Деятельность по операциям с недвижимым имуществом	1962.2	79.8	97.1	3982.7	80.6
Деятельность профессиональная, научная и техническая	1455.7	132.6	91.0	3055.2	157.7
Деятельность административная и сопутствующие дополнительные услуги	1546.1	в 2.2 р.	97.9	3126.0	в 2.2 р.
Государственное управление и обеспечение военной безопасности; социальное обеспечение	62.5	106.5	99.5	125.3	113.4
Образование	369.3	103.5	110.2	704.4	106.9
Деятельность в области здравоохранения и социальных услуг	2259.4	100.5	105.0	4410.9	102.8
Деятельность в области культуры, спорта, организации досуга и развлечений	367.2	102.3	88.3	783.0	106.9
Предоставление прочих видов услуг	190.7	133.8	105.2	371.9	123.9

2. ПРОМЫШЛЕННОЕ ПРОИЗВОДСТВО

Индекс промышленного производства в феврале 2022 г. по сравнению с соответствующим периодом предыдущего года составил 108.9 процента, в январе-феврале 2022 г. – 108.0 процента.

Индексы промышленного производства¹⁾

	В % к	
	соответствующему периоду предыдущего года	предыдущему периоду
2021		
январь	106.2	70.1
февраль	116.3	137.5
январь-февраль	112.0	х
март	102.3	102.4
I квартал	108.2	85.9
апрель	143.8	125.7
май	106.7	63.7
июнь	102.5	118.8
II квартал	117.9	112.0
I полугодие	113.1	х
июль	87.2	87.7
август	84.0	93.9
сентябрь	110.7	129.7
III квартал	93.9	87.6
январь-сентябрь	106.3	х
октябрь	111.7	100.1
ноябрь	94.1	111.6
декабрь	120.7	110.2
IV квартал	107.9	129.1
год	106.8	х
2022		
январь	106.6	60.5
февраль	108.9	140.5
январь-февраль	108.0	х

¹⁾ Индекс промышленного производства исчисляется по видам деятельности: “Добыча полезных ископаемых”, “Обрабатывающие производства”, “Обеспечение электрической энергией, газом и паром; кондиционирование воздуха”, “Водоснабжение; водоотведение, организация сбора и утилизации отходов, деятельность по ликвидации загрязнений” на основе данных о динамике производства важнейших товаров-представителей (в натуральном или стоимостном выражении).

ДОБЫЧА ПОЛЕЗНЫХ ИСКОПАЕМЫХ

Индекс производства по виду деятельности “Добыча полезных ископаемых” в феврале 2022 г. по сравнению с соответствующим периодом предыдущего года составил 120.4 процента, в январе-феврале 2022 г. – 146.9 процента.

Динамика добычи полезных ископаемых

	В % к	
	соответствующему периоду предыдущего года	предыдущему периоду
2021		
январь	79.3	35.6
февраль	58.9	117.4
январь-февраль	66.8	х
март	72.0	108.1
I квартал	68.6	37.5
апрель	143.1	в 2.3 р.
май	175.5	97.8
июнь	в 2.0 р.	154.6
II квартал	174.8	в 2.9 р.
I полугодие	125.6	х
июль	125.8	110.8
август	145.1	95.0
сентябрь	145.9	99.4
III квартал	138.0	138.9
январь-сентябрь	131.6	х
октябрь	105.0	84.7
ноябрь	145.4	99.5
декабрь	121.7	88.2
IV квартал	121.8	79.4
год	128.6	х
2022		
январь	178.0	52.1
февраль	120.4	79.4
январь-февраль	146.9	х

**Индексы производства
по основным видам добывающих производств**

	Февраль 2022 в % к		Январь-февраль 2022 в % к январю-февралю 2021
	февралю 2021	январю 2022	
Добыча полезных ископаемых – всего	120.4	79.4	146.9
из нее:			
добыча камня, песка и глины	122.8	80.2	154.3
добыча полезных ископаемых, не включенных в другие группировки	100.0	71.6	100.0

**Объем отгруженных товаров собственного производства,
выполненных работ и услуг собственными силами
по добыче полезных ископаемых
(в действующих ценах)**

	Февраль 2022, млн рублей	В % к		Январь-февраль 2022	
		февралю 2021	январю 2022	млн рублей	в % к январю- февралю 2021
Добыча полезных ископаемых – всего	93.7	в 3.0 р.	в 2.8 р.	127.7	в 2.6 р.
из нее:					
добыча прочих полезных ископаемых	93.7	в 3.1 р.	в 2.8 р.	127.3	в 2.7 р.
предоставление услуг в области добычи полезных ископаемых	0.0	5.3	10.5	0.4	26.4

ОБРАБАТЫВАЮЩИЕ ПРОИЗВОДСТВА

Индекс производства по виду деятельности “Обрабатывающие производства” в феврале 2022 г. по сравнению с соответствующим периодом предыдущего года составил 113.7 процента, в январе-феврале 2022 г. – 111.7 процента.

Динамика по обрабатывающим производствам

	В % к	
	соответствующему периоду предыдущего года	предыдущему периоду
2021		
январь	107.2	64.2
февраль	118.2	147.7
январь-февраль	113.7	x
март	101.1	103.1
I квартал	108.5	81.4
апрель	147.4	132.9
май	102.2	60.4
июнь	103.3	132.0
II квартал	117.7	121.5
I полугодие	113.4	x
июль	88.5	86.4
август	83.0	89.8
сентябрь	110.9	131.4
III квартал	94.0	88.2
январь-сентябрь	106.3	x
октябрь	113.0	97.6
ноябрь	93.1	112.7
декабрь	123.5	109.4
IV квартал	108.6	125.6
год	107.0	x
2022		
январь	108.5	54.8
февраль	113.7	154.8
январь-февраль	111.7	x

**Индексы производства
по основным видам обрабатывающих производств**

	Февраль 2022 в % к		Январь- февраль 2022 в % к январю- февралю 2021
	февралю 2021	январю 2022	
Обрабатывающие производства – всего	113.7	154.8	111.7
из них:			
производство пищевых продуктов	108.2	96.1	114.1
производство напитков	114.7	111.4	110.0
производство табачных изделий	100.0	83.3	100.0
производство текстильных изделий	в 5.5 р.	в 8.1 р.	в 3.7 р.
производство одежды	92.9	101.6	96.8
производство кожи и изделий из кожи	116.7	103.2	119.6
обработка древесины и производство изделий из дерева и пробки, кроме мебели, производство изделий из соломки и материалов для плетения	107.8	122.0	105.6
производство бумаги и бумажных изделий	106.1	104.3	108.2
производство нефтепродуктов	98.6	88.0	102.8
производство химических веществ и химических продуктов	114.2	117.8	113.3
производство лекарственных средств и материалов, применяемых в медицинских целях	65.6	в 3.6 р.	59.5
производство резиновых и пластмассовых изделий	93.6	114.3	100.4
производство прочей неметаллической минеральной продукции	116.2	129.4	115.3
производство металлургическое	112.7	139.3	92.0
производство готовых металлических изделий, кроме машин и оборудования	79.8	102.7	84.7
производство компьютеров, электронных и оптических изделий	93.5	114.7	89.9
производство электрического оборудования	в 2.9 р.	118.3	в 3.3 р.
производство машин и оборудования, не включенных в другие группировки	в 5.3 р.	в 6.7 р.	в 3.6 р.
производство автотранспортных средств, прицепов и полуприцепов	117.7	134.2	122.2
производство прочих транспортных средств и оборудования	79.4	в 2.1 р.	82.8
производство мебели	134.4	117.4	132.2
производство прочих готовых изделий	81.9	113.0	81.1
ремонт и монтаж машин и оборудования	87.7	в 2.8 р.	98.3

**Объем отгруженных товаров собственного производства,
выполненных работ и услуг собственными силами
по основным видам обрабатывающих производств
(в действующих ценах)**

	Февраль 2022, млн рублей	В % к		Январь-февраль 2022	
		февралю 2021	январю 2022	млн рублей	в % к январю- февралю 2021
Обрабатывающие производства – всего	39390.4	125.5	116.4	73235.3	128.2
из них:					
производство пищевых продуктов	4268.9	177.9	100.6	8511.1	179.8
производство напитков	1140.3	120.3	112.9	2150.0	115.4
производство табачных изделий	2.9	97.6	100.0	5.8	97.6
производство текстильных изделий	537.3	122.3	110.5	1023.7	127.8
производство одежды	269.2	180.3	100.3	537.6	180.9
производство кожи и изделий из кожи	249.2	124.2	105.8	484.7	130.2
обработка древесины и производство изделий из дерева и пробки, кроме мебели, производство изделий из соломки и материалов для плетения	324.6	117.3	165.9	520.3	105.8
производство бумаги и бумажных изделий	1597.2	129.1	107.5	3083.3	132.8
деятельность полиграфическая и копирование носителей информации	348.0	в 2.5 р.	88.8	739.7	в 3.1 р.
производство нефтепродуктов	3075.6	124.8	99.0	6183.7	120.5
производство химических веществ и химических продуктов	4443.5	126.0	107.9	8561.9	127.5
производство лекарственных средств и материалов, применяемых в медицинских целях	1783.5	135.7	88.0	3810.3	103.0
производство резиновых и пластмассовых изделий	4268.0	115.4	113.7	8020.3	123.8
производство прочей неметалли- ческой минеральной продукции	1221.4	199.0	130.4	2158.4	185.9
производство металлургическое	233.8	99.8	148.0	391.8	89.7
производство готовых металлических изделий, кроме машин и оборудования	1343.6	157.7	97.7	2718.8	175.1
производство компьютеров, электронных и оптических изделий	262.8	50.5	97.1	533.3	58.1
производство электрического оборудования	3375.1	153.3	131.1	5948.8	152.2

	Февраль 2022, млн рублей	В % к		Январь-февраль 2022	
		февралю 2021	январю 2022	млн рублей	в % к январю- февралю 2021
производство машин и оборудования, не включенных в другие группировки	2379.9	124.9	131.0	4196.5	123.7
производство автотранспортных средств, прицепов и полуприцепов	3374.9	119.6	132.2	5928.4	126.8
производство прочих транспортных средств и оборудования	3226.8	86.7	173.2	5090.2	94.9
производство мебели	365.8	113.3	116.7	679.3	117.0
производство прочих готовых изделий	304.0	73.2	98.4	612.8	78.2
ремонт и монтаж машин и оборудования	994.0	101.8	в 2.8 р.	1344.7	114.2

ОБЕСПЕЧЕНИЕ ЭЛЕКТРИЧЕСКОЙ ЭНЕРГИЕЙ, ГАЗОМ И ПАРОМ; КОНДИЦИОНИРОВАНИЕ ВОЗДУХА

Индекс производства по виду деятельности “Обеспечение электрической энергией, газом и паром; кондиционирование воздуха” в феврале 2022 г. по сравнению с соответствующим периодом предыдущего года составил 86.3 процента, в январе-феврале 2022 г. – 93.0 процента.

Динамика производства по виду деятельности “Обеспечение электрической энергией, газом и паром; кондиционирование воздуха”

	В % к	
	соответствующему периоду предыдущего года	предыдущему периоду
2021		
январь	100.7	110.5
февраль	105.5	101.3
январь-февраль	103.1	х
март	107.6	99.8
I квартал	104.5	123.7
апрель	114.2	81.8
май	131.7	83.7
июнь	77.7	38.3
II квартал	112.2	59.0

	В % к	
	соответствующему периоду предыдущего года	предыдущему периоду
I полугодие	107.2	х
июль	57.2	106.0
август	84.2	171.8
сентябрь	109.4	127.1
III квартал	84.7	77.1
январь-сентябрь	101.2	х
октябрь	107.6	126.4
ноябрь	101.5	107.4
декабрь	110.7	120.4
IV квартал	106.7	189.5
год	102.8	х
2022		
январь	99.8	99.6
февраль	86.3	87.7
январь-февраль	93.0	х

**Индексы производства по основным видам деятельности
обеспечения электрической энергией, газом и паром;
кондиционирования воздуха**

	Февраль 2022 в % к		Январь- февраль 2022 в % к январю- февралю 2021
	февралю 2021	январю 2022	
Обеспечение электрической энергией, газом и паром; кондиционирование воздуха – всего	86.3	87.7	93.0
из нее:			
производство, передача и распределение электроэнергии	90.9	91.1	95.6
производство, передача и распределение пара и горячей воды; кондиционирование воздуха	78.3	81.3	88.3

**Объем отгруженных товаров собственного производства,
выполненных работ и услуг собственными силами
по виду деятельности “Обеспечение электрической энергией,
газом и паром; кондиционирование воздуха”
(в действующих ценах)**

	Февраль 2022, млн рублей	В % к		Январь-февраль 2022	
		февралю 2021	январю 2022	млн рублей	в % к январю- февралю 2021
Производство и распределение электроэнергии, газа и воды – всего	5248.4	92.8	88.2	11199.8	100.4
из него:					
производство, передача и распределение электроэнергии	2737.4	100.3	95.0	5619.0	103.6
производство и распределение газообразного топлива	249.4	109.4	99.3	500.5	110.9
производство, передача и распределение пара и горячей воды; кондиционирование воздуха	2261.7	83.8	80.2	5080.3	96.3

**ВОДОСНАБЖЕНИЕ; ВОДООТВЕДЕНИЕ,
ОРГАНИЗАЦИЯ СБОРА И УТИЛИЗАЦИИ ОТХОДОВ,
ДЕЯТЕЛЬНОСТЬ ПО ЛИКВИДАЦИИ ЗАГРЯЗНЕНИЙ**

Индекс производства по виду деятельности “Водоснабжение; водоотведение, организация сбора и утилизации отходов, деятельность по ликвидации загрязнений” в феврале 2022 г. по сравнению с соответствующим периодом предыдущего года составил 82.9 процента, в январе-феврале 2022 г. – 90.1 процента.

**Динамика производства по виду деятельности
“Водоснабжение; водоотведение, организация сбора
и утилизации отходов, деятельность по ликвидации загрязнений”**

	В % к	
	соответствующему периоду предыдущего года	предыдущему периоду
2021		
январь	117.0	75.9
февраль	128.6	113.2
январь-февраль	122.9	x
март	120.3	94.8
I квартал	122.0	87.7
апрель	149.5	118.7
май	148.1	100.6
июнь	109.1	80.7
II квартал	134.7	112.0
I полугодие	128.4	x
июль	112.2	101.6
август	107.1	99.9
сентябрь	105.0	103.6
III квартал	108.0	88.8
январь-сентябрь	120.8	x
октябрь	94.3	103.8
ноябрь	97.1	98.2
декабрь	86.8	100.0
IV квартал	92.6	104.9
год	111.9	x
2022		
январь	98.2	88.3
февраль	82.9	94.9
январь-февраль	90.1	x

**Индексы производства по основным видам деятельности
водоснабжения; водоотведения, организации сбора
и утилизации отходов, деятельности по ликвидации загрязнений**

	Февраль 2022 в % к		Январь- февраль 2022 в % к январю- февралю 2021
	февралю 2021	январю 2022	
Водоснабжение; водоотведение, организация сбора и утилизации отходов, деятельность по ликвидации загрязнений – всего	82.9	94.9	90.1
из нее:			
забор, очистка и распределение воды	100.8	96.7	103.0
сбор и обработка сточных вод	94.6	91.7	100.9
сбор, обработка и утилизация отходов; обработка вторичного сырья	45.4	94.1	55.9

**Объем отгруженных товаров собственного производства,
выполненных работ и услуг собственными силами
по виду деятельности “Водоснабжение; водоотведение, организация сбора
и утилизации отходов, деятельность по ликвидации загрязнений”
(в действующих ценах)**

	Февраль 2022, млн рублей	В % к		Январь-февраль 2022	
		февралю 2021	январю 2022	млн рублей	в % к январю- февралю 2021
Водоснабжение; водоотведение, организация сбора и утилизации отходов, деятельность по ликвидации загрязнений – всего	805.5	69.1	94.4	1659.1	79.3
из нее:					
забор, очистка и распределение воды	273.7	104.8	96.7	556.8	107.1
сбор и обработка сточных вод	196.5	99.2	91.7	410.9	105.7
сбор, обработка и утилизация отходов; обработка вторичного сырья	335.2	47.4	94.1	691.4	58.4

ВЫПУСК ВАЖНЕЙШИХ ВИДОВ ПРОДУКЦИИ

	Февраль 2022	В % к		Январь- февраль 2022 в % к январю- февралю 2021
		февралю 2021	январю 2022	
Производство лесоматериалов необработанных				
Лесоматериалы хвойных пород, тыс.плотных м ³	9.1	165.5	120.8	160.8
Лесоматериалы лиственных пород, тыс.плотных м ³	22.9	197.5	123.8	158.8
Древесина топливная, тыс.плотных м ³	1.2	112.0	в 3.3 р.	96.3
Добыча отдельных видов полезных ископаемых				
Пески природные, тыс.м ³	...	123.6	в 3.9 р.	32.3
Гранулы, крошка и порошок; галька, гравий, тыс.м ³	194.9	125.3	69.3	187.2
Производство отдельных видов пищевых продуктов				
Мясо и субпродукты пищевые домашней птицы, т	3958.3	95.0	89.7	98.5
Изделия колбасные, т	599.6	103.1	103.9	101.0
Полуфабрикаты мясные, мясосодержащие, охлажденные, замороженные, т	756.2	86.3	92.4	87.8
Консервы мясные (мясосодержащие), тыс.усл.банок	...	111.9	97.2	121.1
Продукция из рыбы свежая, охлажденная или мороженая, т	195.1	103.4	144.7	105.9
Рыба солёная или в рассоле, т	...	116.5	111.6	117.1
Рыба, включая филе, копчёная, т	...	103.5	101.4	103.4
Молоко жидкое обработанное, т	3408.4	99.8	91.4	101.2
Масло сливочное и пасты масляные, т	45.6	82.0	66.9	100.8
Сыры, продукты сырные и творог, т	1516.6	139.7	95.8	150.4
Мороженое, т	...	в 41.9 р.	104.4	в 27.9 р.
Продукты молочные сгущённые, тыс.усл.банок	...	42.2	84.8	63.6
Мука из зерновых культур, овощных и других растительных культур; смеси из них, т	...	161.1	158.1	153.7
Комбикорма, т	26590.7	75.6	91.3	80.4
Хлеб и хлебобулочные изделия недлительного хранения, т	3092.4	92.5	91.4	94.1
Кондитерские изделия, т	849.0	121.7	106.0	130.5

	Февраль 2022	В % к		Январь- февраль 2022 в % к январю- февралю 2021
		февралю 2021	январю 2022	
Производство отдельных видов напитков				
Пиво, кроме отходов пивоварения, тыс.дкл	...	125.0	131.9	113.4
Воды минеральные природные питьевые, тыс.полулитров	1127.0	113.0	150.6	92.0
Производство отдельных видов текстильных изделий				
Ткани готовые – всего, тыс.м ² в том числе:	8918.8	в 2.1 р.	в 2.1 р.	168.7
хлопчатобумажные	101.4	124.4	126.7	157.4
из синтетических и искусственных волокон и нитей (включая штапельные)	8742.7	в 2.1 р.	в 2.1 р.	167.3
Бельё постельное, тыс.штук	...	67.9	46.1	86.0
Производство одежды				
Костюмы и комплекты, кроме трикотажных или вязаных, тыс.штук	...	в 8.5 р.	182.8	в 11.0 р.
Пиджаки и блейзеры мужские или для мальчиков, кроме трикотажных или вязаных, тыс.штук	...	х	х	х
Платья женские или для девочек, кроме трикотажных или вязаных, тыс.штук	5.7	155.1	128.4	170.0
Юбки и юбки-брюки женские или для девочек, кроме трикотажных или вязаных, тыс.штук	1.7	167.0	97.5	в 2.1 р.
Брюки, бриджи, шорты, кроме трикотажных или вязаных, тыс.штук	11.4	91.1	в 2.1 р.	66.9
Рубашки мужские или для мальчиков, кроме трикотажных, тыс.штук	...	в 2.5 р.	134.8	149.8
Куртки, кроме трикотажных или вязаных, тыс.штук	...	в 3.7 р.	141.2	в 3.8 р.
Одежда для детей младшего возраста и аксессуары одежды из текстильных материалов, кроме трикотажных, тыс.штук	...	6.7	х	6.7
Изделия трикотажные или вязаные, тыс.штук	148.8	135.9	196.3	97.9
Спецодежда, тыс.штук	223.2	в 2.8 р.	160.0	в 2.3 р.
Производство отдельных видов кожи и изделий из кожи				
Кожа из целых шкур крупного рогатого скота, тыс.дм ²	...	92.4	104.2	97.4
Кожа из нецелых шкур крупного рогатого скота, тыс.дм ²	...	104.9	127.1	94.8
Обувь, тыс.пар	96.3	144.9	102.1	146.2

	Февраль 2022	В % к		Январь- февраль 2022 в % к январю- февралю 2021
		февралю 2021	январю 2022	
Обработка древесины и производство отдельных видов изделий из дерева и пробки				
Пиломатериалы хвойных пород, тыс.м ³	2.2	84.2	119.6	80.9
Пиломатериалы лиственных пород, тыс.м ³	...	100.0	103.4	100.0
Фанера, м ³	4670.4	137.0	170.8	122.0
Двери, их коробки и пороги деревянные, тыс.м ²	1.8	в 2.2 р.	в 2.1 р.	61.3
Производство отдельных видов бумаги и бумажных изделий				
Бумага и картон, т	8838.9	104.9	85.4	112.7
Ящики и коробки из гофрированной бумаги или картона, тыс.м ²	8853.5	101.8	104.2	105.5
Тетради общие, тыс.штук	...	157.7	101.3	154.3
Тетради школьные, тыс.штук	...	65.1	в 5.4 р.	52.6
Производство отдельных видов нефтепродуктов				
Нефть, поступившая на переработку, тыс.тонн	...	98.8	88.0	103.3
Бензин автомобильный, тыс.тонн	...	92.7	86.6	100.7
Дизельное топливо, тыс.тонн	...	100.1	89.9	100.7
Мазут топочный, тыс.тонн	...	91.0	76.3	100.4
Масла нефтяные смазочные, тыс.тонн	...	110.6	88.3	109.9
Газы нефтяные прочие, не включённые в другие группировки, тыс.тонн	...	89.4	86.8	94.0
Пропан и бутан сжиженные, тыс.тонн	...	89.9	80.7	98.0
Производство отдельных видов химических веществ и химических продуктов				
Кислота серная, олеум, тыс.тонн	...	92.9	88.5	99.0
Пластмассы в первичных формах, т	2676.9	109.3	143.4	105.7
Бензол, т	...	63.9	69.2	76.7
Углерод технический (сажа и прочие формы дисперсного углерода, не включённые в другие группировки), т	...	95.9	88.9	95.6
Материалы лакокрасочные и аналогичные для нанесения покрытий, краски и мастики полиграфические, тыс.тонн	7.4	97.6	133.1	98.8
Производство отдельных видов лекарственных средств и материалов, применяемых в медицинских целях				
Препараты лекарственные, млн рублей	2295.2	66.1	в 4.0 р.	57.5
Производство отдельных видов резиновых и пластмассовых изделий				

	Февраль 2022	В % к		Январь- февраль 2022 в % к январю- февралю 2021
		февралю 2021	январю 2022	
Шины и покрышки пневматические для автобусов, троллейбусов и грузовых автомобилей новые, тыс.штук	...	93.7	124.9	97.2
Шины и покрышки пневматические для легковых автомобилей новые, тыс.штук	...	91.5	119.5	93.6
Ремни приводные прорезиненные клиновые, тыс.штук	...	80.6	105.3	95.4
Плиты, листы, плёнка и полосы (ленты) пластмассовые непористые прочие, т	512.2	58.2	75.6	79.4
Плиты, листы, плёнка и полосы (ленты) полимерные, неармированные или не комбинированные с другими материалами, т	1652.0	116.8	135.9	112.0
Производство отдельных видов прочей неметаллической минеральной продукции				
Кирпич строительный (включая камни) из цемента, бетона или искусственного камня, млн усл.кирпичей	...	61.0	118.6	83.4
Блоки и прочие изделия сборные строительные для зданий и сооружений из цемента, бетона или искусственного камня, тыс.м ³	14.5	131.6	110.4	147.9
Бетон, готовый для заливки (товарный бетон), тыс.м ³	18.2	105.3	133.2	91.1
Материалы фрикционные, используемые для тормозов, сцеплений и аналогичных устройств, несмонтированные, тыс.штук	...	81.3	116.3	85.0
Производство отдельных видов готовых металлических изделий, кроме машин и оборудования				
Конструкции и детали конструкций из чёрных металлов, тыс.тонн	2.8	89.1	96.8	100.6
Производство отдельных видов компьютеров, электронных и оптических изделий				
Аппаратура коммуникационная, аппаратура радио- или телевизионная передающая, тыс.рублей	...	17.4	44.5	40.1
Производство отдельных видов машин и оборудования, не включённых в другие группировки				
Насосы топливные, смазочные насосы (лубрикаторы), насосы для охлаждающей жидкости и бетононасосы, шт.	...	96.5	119.1	104.9

	Февраль 2022	В % к		Январь- февраль 2022 в % к январю- февралю 2021
		февралю 2021	январю 2022	
Арматура (краны, клапаны и другая аналогичная арматура) для трубопроводов, сосудов, котлов, цистерн, баков и аналогичных ёмкостей, тыс.штук	1.1	51.0	в 2.4 р.	38.6
Катки дорожные самоходные, шт.	...	105.6	118.8	109.4
Экскаваторы, шт.	...	138.3	113.7	150.0
Автомобили-самосвалы, предназначенные для использования в условиях бездорожья, шт.	...	в 4.5 р.	180.0	в 3.5 р.
Бетоносмесители и растворосмесители, шт.	...	62.5	125.0	75.0
Производство отдельных видов электрического оборудования				
Электродвигатели переменного и постоянного тока универсальные мощностью более 37.5 Вт, шт.	...	95.6	110.7	107.4
Установки генераторные с двигателями внутреннего сгорания, тыс.кВт	8.3	56.9	в 2.2 р.	62.0
Провода обмоточные изолированные, т	...	82.7	101.8	94.1
Производство отдельных видов автотранспортных средств, прицепов и полуприцепов				
Двигатели внутреннего сгорания для автотранспортных средств, шт.	...	117.5	154.1	120.1
Средства транспортные снегоходные, шт.	...	105.7	104.8	99.8
Квадроциклы, шт.	...	48.8	57.6	80.3
Средства автотранспортные специального назначения прочие, не включённые в другие группировки, шт.	-	x	x	20.0
Производство электроэнергии, пара и горячей воды				
Электроэнергия, млн кВт·ч	676.1	91.0	91.3	95.6
Пар и горячая вода, тыс.Гкал	1656.5	78.9	81.5	88.6

3. СЕЛЬСКОЕ ХОЗЯЙСТВО

ЖИВОТНОВОДСТВО

На конец февраля 2022 г. в хозяйствах всех категорий, по расчетам, имелось 111.8 тыс.голов крупного рогатого скота (99.9% к аналогичной дате 2021 г.), из них коров – 48.1 тыс.голов (98.4%). Поголовье овец и коз составило 29.5 тыс.голов (102.3% к аналогичной дате 2021 г.), птицы – 13719.5 тыс.голов (94.4%).

В структуре поголовья скота и птицы на сельскохозяйственные организации приходилось: крупного рогатого скота – 84.3 процента, овец и коз – 49.9, птицы – 97.6 процента. В сельскохозяйственных организациях в феврале 2022 г. по сравнению с февралем 2021 г. доля поголовья крупного рогатого скота увеличилась на 0.4 процентных пункта, овец и коз – на 5.3, птицы уменьшилась на 0.2 процентных пункта.

Наличие скота и птицы в сельскохозяйственных организациях (на конец месяца)

	Февраль 2022			Справочно февраль 2021	
	тыс. голов	в % к		в % к	
		февралю 2021	январю 2022	февралю 2020	январю 2021
Крупный рогатый скот	94.2	100.3	99.5	98.0	99.2
в том числе коровы	41.7	98.8	99.6	98.2	99.0
Овцы и козы	14.7	114.4	104.2	89.8	100.0
Птица	13385.7	94.2	98.9	103.8	100.7

В январе-феврале 2022 г. по сравнению с соответствующей датой 2021 г. в хозяйствах всех категорий увеличилось производство молока. Объемы производства скота и птицы на убой (в живом весе) и яиц – уменьшились.

Производство основных видов продукции животноводства в хозяйствах всех категорий

	Февраль 2022			Январь-февраль 2022	
	тонн	в % к		тонн	в % к январю-февралю 2021
		февралю 2021	январю 2022		
Скот и птица на убой (в живом весе)	6826	91.7	90.5	14366	97.1
Молоко всех видов	25760	103.3	94.8	52929	101.8
Яйца от всех видов птиц, млн штук	160.7	87.2	90.4	338.6	87.1

Сельскохозяйственными организациями в январе-феврале 2022 г. произведено от общего объема: скота и птицы на убой (в живом весе) 85.2 процента, молока – 93.0, яиц – 98.8 процента (в январе-феврале 2021 г. 84.8%, 92.4% и 99.0% соответственно).

Производство основных видов продукции животноводства в сельскохозяйственных организациях

	Февраль 2022		Январь-февраль 2022		
	тонн	в % к		тонн	в % к январю-февралю 2021
		февралю 2021	январю 2022		
Скот и птица на убой (в живом весе)	5753	91.2	88.8	12235	97.6
Молоко всех видов	23894	104.3	94.4	49200	102.4
Яйца от всех видов птиц, млн штук	158.7	87.1	90.3	334.6	87.0

В сельскохозяйственных организациях в структуре производства скота и птицы на убой (в живом весе) в январе-феврале 2022 г. по сравнению с соответствующим периодом 2021 г., отмечалось увеличение удельного веса производства птицы при снижении доли производства крупного рогатого скота.

Производство основных видов скота и птицы на убой (в живом весе) сельскохозяйственными организациями

	Январь-февраль 2022		Доля производства отдельных видов скота и птицы в общем объеме производства, процентов	
	тонн	в % к январю-февралю 2021	январь-февраль 2022	январь-февраль 2021
Скот и птица на убой (в живом весе)	12235	97.6	100	100
из него:				
крупный рогатый скот	1380	75.8	11.3	14.5
овцы и козы	23	96.9	0.2	0.2
птица	10832	101.4	88.5	85.2

В январе-феврале 2022 г. в сельскохозяйственных организациях (без учета микропредприятий) **средний надой молока в расчете на одну корову молочного стада** составил 1258 килограммов против 1224 килограммов в январе-феврале 2021 г., **средняя яйценоскость кур-несушек** составила 48 штук яиц против 50 штук яиц годом ранее.

В сельскохозяйственных организациях (без субъектов малого предпринимательства) к началу марта 2022 г. **обеспеченность скота кормами** всех видов в расчете на одну условную голову скота составила 9.2 центнера кормовых единиц (на 20.3% больше по сравнению с соответствующей датой 2021 г.).

Наличие кормов в сельскохозяйственных организациях на 1 марта

(без субъектов малого предпринимательства)

	2022	2021	2022 в % к 2021
Наличие кормов всех видов – всего, тыс. тонн кормовых единиц	255.4	214.1	119.3
в том числе концентрированных	99.2	133.5	74.3
в расчете на 1 условную голову скота, центнеров кормовых единиц	9.2	7.6	120.3

РЕАЛИЗАЦИЯ ПРОДУКЦИИ

Сельскохозяйственные организации в январе-феврале 2022 г. по сравнению с январем-февралем 2021 г. увеличили продажу картофеля – на 2.5 процента, молока – на 2.1 процента. Продажа овощей открытого и закрытого грунта снизилась на 27.9 процента, зерна злаковых и зернобобовых культур – на 10.6, куриных яиц – на 7.5, скота и птицы (в живом весе) – на 6.8 процента.

Объем реализации основных продуктов сельскохозяйственными организациями (включая субъекты малого предпринимательства)

	Февраль 2022			Январь-февраль 2022	
	ТОНН	в % к		ТОНН	в % к январю- февралю 2021
		февралю 2021	январю 2022		
Зерно злаковых и зернобобовых культур	49.2	25.2	14.1	397.2	89.4
Картофель	1209.3	90.9	68.2	2982.1	102.5
Овощи открытого и закрытого грунта	2755.8	66.7	99.8	5517.8	72.1
Скот и птица (в живом весе)	5465.7	88.8	89.2	11590.8	93.2
Молоко крупного рогатого скота	24023.3	103.7	94.6	49418.6	102.1
Яйца куриные пищевые, млн штук	131.5	90.5	90.8	276.4	92.5

4. СТРОИТЕЛЬСТВО

СТРОИТЕЛЬНАЯ ДЕЯТЕЛЬНОСТЬ

Объем работ, выполненных по виду деятельности “Строительство”, в феврале 2022 г. составил 2779.3 млн рублей, или 112.4 процента (в сопоставимых ценах) к уровню февраля предыдущего года, в январе-феврале 2022 г. – 5235.3 млн рублей, или 100.1 процента.

Динамика объема работ, выполненных по виду деятельности “Строительство”

	Миллионов рублей	В % к соответствующему периоду предыдущего года
2021		
январь	2462.5	63.2
февраль	2201.6	89.7
март	4859.1	в 2.0 р.
апрель	4228.4	160.8
май	3805.0	102.9
июнь	9398.8	в 2.1 р.
июль	6100.9	118.4
август	6786.8	146.0
сентябрь	8838.5	158.6
октябрь	8796.9	156.9
ноябрь	9600.3	169.7
декабрь	7975.6	79.2
год	75054.3	133.4
2022		
январь	2456.0	89.2
февраль	2779.3	112.4
январь-февраль	5235.3	100.1

По данным обследования деловой активности строительных организаций, проведенного в I квартале 2022 г., индекс предпринимательской уверенности¹⁾ составил минус 23 процента.

Динамика индекса предпринимательской уверенности в строительстве (в процентах)

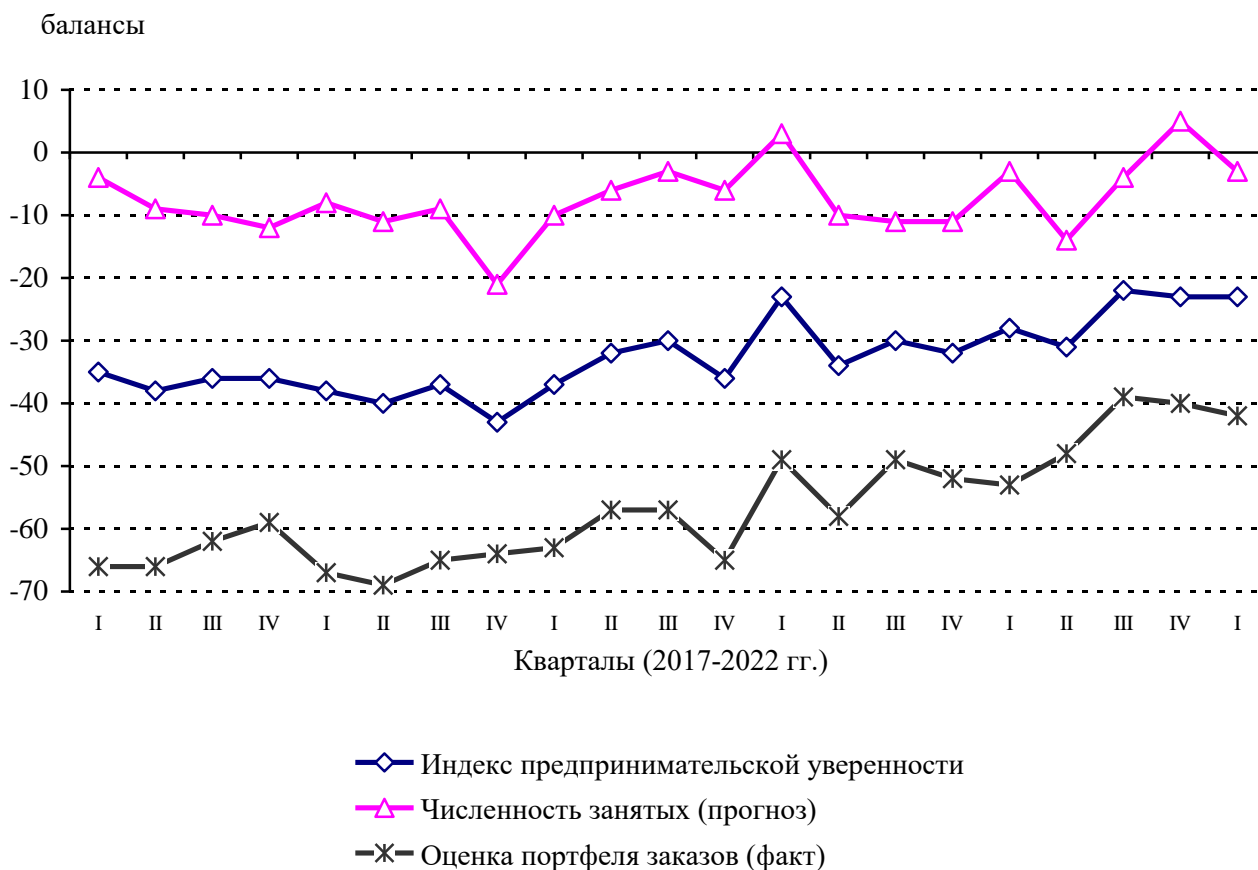

¹⁾ Среднее арифметическое “балансов” оценок уровня производственной программы и ожидаемых изменений численности занятых.

Основными факторами, ограничивающими производственную деятельность, руководители строительных организаций считают высокий уровень налогов – 49 процентов, неплатежеспособность заказчиков – 41 процент, недостаток заказов на работы – 18 процентов. На фактор “высокая стоимость материалов, конструкций, изделий”, как ограничивающий производственную деятельность, указали 52 процента респондентов. Доля респондентов, отметивших фактор “конкуренция со стороны других строительных фирм”, составила 23 процента.

Экономическую ситуацию в I квартале 2022 г. считали благоприятной 11 процентов руководителей строительных организаций, удовлетворительной – 75, неудовлетворительной – 14 процентов руководителей (в IV квартале 2021 г. – соответственно 10%, 72% и 18%).

**Прогнозные оценки изменения основных показателей
деятельности строительных организаций**
(доля ответивших респондентов; в процентах к их количеству)

	I квартал 2022 по сравнению с IV кварталом 2021			II квартал 2022 по сравнению с I кварталом 2022 (прогноз)		
	увеличе- ние	без изменения	уменьше- ние	увеличе- ние	без изменения	уменьше- ние
Объем работ, выполненных по виду деятельности "Строительство"	25	47	28	11	73	16
Численность занятых	12	74	15	7	83	10
Цены на строительные материалы	87	12	1	79	21	1
Обеспеченность собственными финансовыми ресурсами	8	79	13	6	81	13
Просроченная кредиторская задолженность	5	88	7	7	81	13
Просроченная дебиторская задолженность	6	83	11	5	78	16

ЖИЛИЩНОЕ СТРОИТЕЛЬСТВО

В январе-феврале 2022 г. общая площадь введенного жилья составила 204.2 тыс.кв.метров, или 115.1 процента к уровню января-февраля 2021 г. Построено 2548 квартир.

Населением за счет собственных и привлеченных средств введено 131.6 тыс.кв.метров, или 99.0 процента к уровню января-февраля 2021 г.

Динамика ввода в действие жилых домов

(с учетом жилых домов, построенных населением на земельных участках, предназначенных для ведения садоводства)

	Тысяч квадратных метров общей площади	В % к	
		соответствующему периоду предыдущего года	предыдущему периоду
2021			
январь	113.3	92.6	162.8
февраль	64.0	100.1	56.5
январь-февраль	177.4	95.2	x
март	48.5	84.4	75.8
I квартал	225.9	92.6	131.8
апрель	69.8	161.2	143.7
май	60.3	106.3	86.4
июнь	54.9	98.1	91.0

	Тысяч квадратных метров общей площади	В % к	
		соответствующему периоду предыдущего года	предыдущему периоду
II квартал	184.9	118.6	81.9
I полугодие	410.8	102.8	х
июль	66.2	130.5	120.6
август	58.5	81.6	88.4
сентябрь	59.8	113.1	102.2
III квартал	184.5	105.3	99.8
январь-сентябрь	595.3	103.5	х
октябрь	55.0	135.4	92.0
ноябрь	44.1	107.3	80.1
декабрь	65.7	73.3	149.0
IV квартал	164.8	96.2	89.3
год	760.1	101.8	х
2022			
январь	130.7	115.3	198.9
февраль	73.5	114.8	56.2
январь-февраль	204.2	115.1	х

Динамика ввода в действие жилых домов¹⁾
(в процентах к среднемесячному значению 2019 г.)

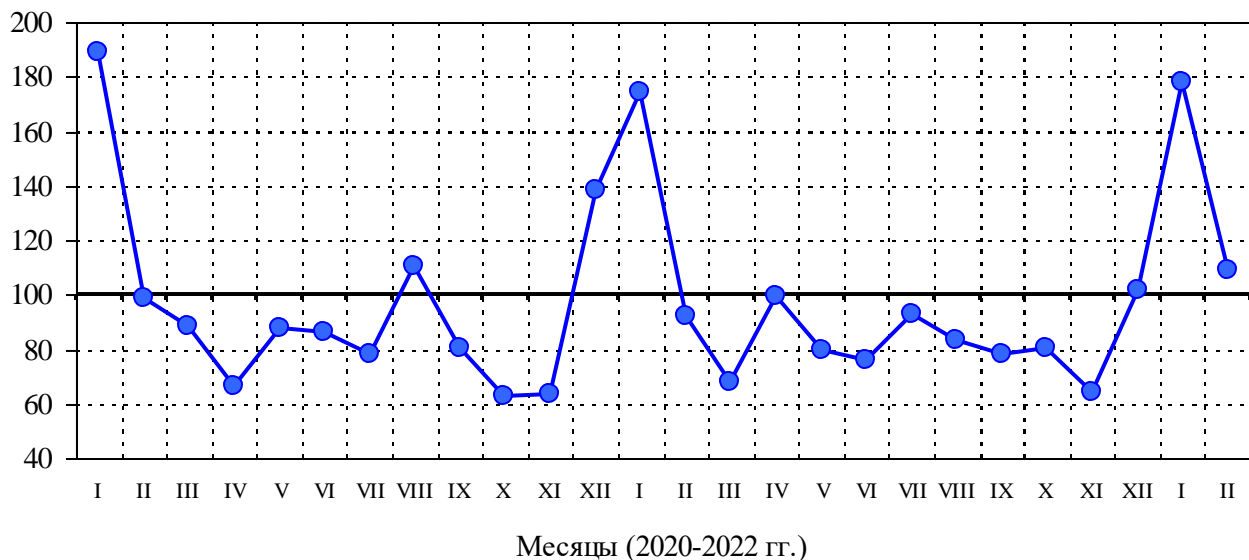

¹⁾ В целях обеспечения сопоставимости данных показатель рассчитан без учета жилых домов, построенных населением на земельных участках, предназначенных для ведения садоводства.

5. ТРАНСПОРТ

В январе-феврале 2022 г. грузооборот автомобильного транспорта организаций, не относящихся к субъектам малого предпринимательства, всех видов экономической деятельности, включая индивидуальных предпринимателей, осуществляющих перевозки грузов на коммерческой основе, составил 230.9 млн тонно-километров, перевозка грузов – 978.7 тыс.тонн.

Динамика грузооборота автомобильного транспорта

	Миллионов тонно-километров	В % к	
		соответствующему периоду предыдущего года	предыдущему периоду
2021			
январь	102.7	100.3	94.5
февраль	101.2	101.6	98.5
январь-февраль	203.9	100.9	х
март	111.9	108.0	110.6
I квартал	315.8	103.3	95.8
апрель	113.1	112.3	101.1
май	116.1	109.9	102.7
июнь	122.0	114.6	105.1
II квартал	351.2	112.3	111.2
I полугодие	667.0	107.9	х
июль	123.0	102.9	100.8
август	120.3	101.4	97.8
сентябрь	122.0	120.2	101.4
III квартал	365.3	107.6	104.0
январь-сентябрь	1032.3	107.8	х
октябрь	118.4	102.9	97.0
ноябрь	121.9	115.1	103.0
декабрь	122.4	112.6	100.4
IV квартал	362.7	110.0	99.3
год	1395.0	108.3	х
2022			
январь	117.3	114.2	95.8
февраль	113.6	112.3	96.8
январь-февраль	230.9	113.2	х

Динамика перевозок грузов автомобильным транспортом

	Тысяч тонн	В % к	
		соответствующему периоду предыдущего года	предыдущему периоду
2021			
январь	486.9	102.0	102.5
февраль	471.5	98.0	96.8
январь-февраль	958.4	100.0	х
март	477.7	96.9	101.3
I квартал	1436.1	98.9	94.1
апрель	488.7	92.5	102.3
май	582.7	108.4	119.2
июнь	666.2	114.1	114.3
II квартал	1737.6	105.3	121.0
I полугодие	3173.7	102.3	х
июль	688.6	106.2	103.4
август	673.8	104.7	97.9
сентябрь	705.5	124.7	104.7
III квартал	2067.9	111.3	119.0
январь-сентябрь	5241.6	105.7	х
октябрь	621.1	106.9	88.0
ноябрь	535.4	113.8	86.2
декабрь	524.4	110.4	97.9
IV квартал	1680.9	110.1	81.3
год	6922.5	106.7	х
2022			
январь	492.3	101.1	93.9
февраль	486.4	103.2	98.8
январь-февраль	978.7	102.1	х

III. РЫНОК ТОВАРОВ И УСЛУГ

1. РОЗНИЧНАЯ ТОРГОВЛЯ

Оборот розничной торговли в феврале 2022 г. составил 25226.4 млн рублей, или 101.5 процента (в сопоставимых ценах) к соответствующему периоду предыдущего года, в январе-феврале 2022 г. – 49908.2 млн рублей, или 101.2 процента.

Динамика оборота розничной торговли

	Миллионов рублей	В % к	
		соответствующему периоду предыдущего года	предыдущему периоду
2021			
январь	21984.4	103.7	90.1
февраль	22065.9	105.3	100.5
январь-февраль	44050.3	104.5	x
март	23859.9	105.5	107.6
I квартал	67910.2	104.8	98.0
апрель	24990.9	125.0	103.4
май	25559.7	120.0	100.6
июнь	25885.3	113.6	100.5
II квартал	76435.9	119.3	109.3
I полугодие	144346.1	112.0	x
июль	26643.8	111.3	102.6
август	26967.2	110.9	101.1
сентябрь	25890.0	107.5	95.2
III квартал	79501.0	109.9	102.2
январь-сентябрь	223847.1	111.3	x
октябрь	26526.1	108.0	100.9
ноябрь	25931.9	109.2	96.4
декабрь	28438.5	106.0	108.5
IV квартал	80896.5	107.7	98.3
год	304743.6	110.3	x
2022			
январь	24681.8	106.8	85.8
февраль	25226.4	101.5	101.0
январь-февраль	49908.2	101.2	x

В феврале 2022 г. оборот розничной торговли на 98.1 процента формировался торговыми организациями и индивидуальными предпринимателями, осуществляющими деятельность вне рынка, доля розничных рынков и ярмарок составила 1.9 процента (в феврале 2021 г. – 98.9% и 1.1% соответственно).

Оборот розничной торговли торгующих организаций и продажа товаров на розничных рынках и ярмарках

	Февраль 2022, млн рублей	В % к		Январь- февраль 2022 в % к январю- февралю 2021	Справочно		
					февраль 2021 в % к		январь- февраль 2021 в % к январю- февралю 2020
		февралю 2021	январю 2022		февралю 2020	январю 2021	
Всего	25226.4	101.5	101.0	101.2	105.3	100.5	104.5
в том числе:							
оборот розничной торговли торгующих организаций и индивидуальных предпринимателей вне рынка	24743.9	100.6	101.1	100.3	105.4	100.2	104.8
продажа товаров на розничных рынках и ярмарках	482.5	175.3	98.3	182.8	58.0	107.0	56.3

В феврале 2022 г. в структуре оборота розничной торговли удельный вес **пищевых продуктов, включая напитки, и табачных изделий** составил 52.0 процента, **непродовольственных товаров** – 48.0 процента (в феврале 2021 г. – 52.9% и 47.1% соответственно).

Динамика оборота розничной торговли пищевыми продуктами, включая напитки, и табачными изделиями, непродовольственными товарами

	Пищевые продукты, включая напитки, и табачные изделия			Непродовольственные товары		
	млн рублей	в % к		млн рублей	в % к	
		соответству- ющему периоду предыду- щего года	преды- дущему периоду		соответству- ющему периоду предыду- щего года	преды- дущему периоду
2021						
январь	11651.7	108.4	90.5	10332.7	99.0	89.7
февраль	11675.2	108.9	100.8	10390.7	101.6	100.1
январь- февраль	23326.9	108.6	x	20723.4	100.4	x
март	12563.6	108.5	107.3	11296.3	102.5	107.9
I квартал	35890.5	108.6	99.0	32019.7	100.9	96.9

	Пищевые продукты, включая напитки, и табачные изделия			Непродовольственные товары		
	млн рублей	в % к		млн рублей	в % к	
		соответству- ющему периоду предыду- щего года	преды- дущему периоду		соответству- ющему периоду предыду- щего года	преды- дущему периоду
апрель	12963.4	119.9	101.5	12027.5	130.2	105.3
май	13220.8	115.9	99.7	12338.9	124.1	101.5
июнь	13460.1	111.8	101.1	12425.2	115.4	99.9
II квартал	39644.3	115.7	106.7	36791.6	123.0	112.0
I полугодие	75534.8	112.2	х	68811.3	111.8	х
июль	13813.4	113.3	103.2	12830.4	109.3	102.1
август	13920.8	112.1	101.3	13046.4	109.8	100.7
сентябрь	13366.1	109.4	95.5	12523.9	105.5	94.9
III квартал	41100.3	111.6	103.1	38400.7	108.2	101.3
январь- сентябрь	116635.1	112.0	х	107212.0	110.6	х
октябрь	13666.6	107.5	99.9	12859.5	108.5	101.9
ноябрь	13369.7	107.9	96.1	12562.2	110.6	96.7
декабрь	14962.5	105.9	110.5	13476.0	106.0	106.3
IV квартал	41998.8	107.8	98.0	38897.7	109.0	98.5
год	158633.9	110.7	х	146109.7	110.0	х
2022						
январь	12834.5	104.9	84.7	11847.3	108.9	87.1
февраль	13117.7	99.3	100.9	12108.7	103.9	101.1
январь- февраль	25952.2	99.2	х	23956.0	103.4	х

Товарные запасы в организациях розничной торговли
(на конец месяца)

	Товарные запасы, млн рублей	Уровень запасов, в днях торговли
2021		
январь	16379.5	43
февраль	16826.5	40
март	16947.0	42
апрель	17537.8	39

	Товарные запасы, млн рублей	Уровень запасов, в днях торговли
май	17284.9	37
июнь	17252.2	36
июль	16300.2	33
август	16570.5	34
сентябрь	17222.3	36
октябрь	17727.7	38
ноябрь	18561.6	39
декабрь	17818.7	33
2022		
январь	18387.2	41
февраль	18533.2	39

**Изменение продажи и запасов основных продуктов питания
и непродовольственных товаров в организациях розничной торговли,
не относящихся к субъектам малого предпринимательства
(в сопоставимых ценах)**

	Продано в феврале 2022 в % к январю 2022	Запасы на 1 марта 2022 в % к запасам на 1 февраля 2022	Обеспеченность запасами, в днях торговли	
			на 1 марта 2022	справочно на 1 февраля 2022
Мясо и мясные продукты	97.7	101.8	10	9
из них:				
мясо животных	97.4	91.1	6	6
мясо домашней птицы	97.0	92.2	3	3
продукты из мяса и мяса птицы	97.2	101.0	10	9
консервы из мяса и мяса птицы	109.5	104.4	55	58
Рыба, ракообразные и моллюски	97.2	102.4	37	36
из них консервы из рыбы и морепродуктов	94.9	92.5	55	57
Животные масла и жиры	91.5	106.2	10	9
Растительные масла	110.1	106.2	26	27
Молочные продукты	97.2	99.2	11	11
из них:				
сыры жирные	99.5	101.7	16	16

	Продано в феврале 2022 в % к январю 2022	Запасы на 1 марта 2022 в % к запасам на 1 февраля 2022	Обеспеченность запасами, в днях торговли	
			на 1 марта 2022	<u>справочно</u> на 1 февраля 2022
консервы молочные сухие, сублимированные	93.8	96.0	84	82
молоко питьевое	94.3	98.2	4	3
молочные напитки	92.8	106.9	11	9
Яйца	92.4	119.3	6	4
Сахар	110.9	87.5	8	11
Кондитерские изделия	106.4	109.8	34	33
Чай	101.1	103.3	51	50
Соль	115.3	103.4	24	27
Хлеб и хлебобулочные изделия	92.9	110.9	5	4
Мука	122.4	150.1	17	14
Крупа	107.1	95.7	20	22
Макаронные изделия	105.2	101.1	25	26
Свежий картофель	105.3	98.5	4	5
Свежие овощи	101.3	77.9	3	4
Свежие фрукты	90.4	84.6	4	4
Мужская, женская и детская одежда	82.2	100.8	100	82
Обувь	91.1	108.2	214	180
Компьютеры	112.4	92.2	42	51
Мобильные телефоны	106.7	95.1	49	55
Телевизоры	102.8	90.8	75	85
Холодильники и морозильники	94.0	89.9	94	99
Стиральные машины	89.0	88.2	65	66
Мебель	88.1	111.9	102	81
Строительные материалы	85.4	90.9	71	66
Автомобили легковые ¹⁾	123.8	110.9	34	38
Бензины автомобильные ¹⁾	88.3	104.8	11	9
Лекарственные средства	99.5	97.7	43	44

¹⁾ С учетом данных по организациям других видов деятельности, осуществляющим розничную торговлю.

2. РЕСТОРАНЫ, КАФЕ, БАРЫ

Оборот общественного питания в феврале 2022 г. составил 1132.8 млн рублей, или 101.5 процента (в сопоставимых ценах) к соответствующему периоду предыдущего года, в январе-феврале 2022 г. – 2252.1 млн рублей, или 103.5 процента.

Динамика оборота общественного питания

	Миллионов рублей	В % к	
		соответствующему периоду предыдущего года	предыдущему периоду
2021			
январь	1023.5	85.9	100.8
февраль	1061.3	91.0	104.9
январь-февраль	2084.8	88.5	х
март	1139.1	110.0	107.1
I квартал	3223.9	102.3	97.8
апрель	1176.9	146.6	103.3
май	1199.9	134.9	102.0
июнь	1160.5	136.0	96.2
II квартал	3537.3	142.8	109.4
I полугодие	6761.2	120.2	х
июль	1116.5	117.6	95.4
август	1119.4	107.5	100.1
сентябрь	1218.9	108.7	108.6
III квартал	3454.8	111.1	96.2
январь-сентябрь	10216.0	117.0	х
октябрь	1252.5	110.0	102.6
ноябрь	1192.6	109.2	94.3
декабрь	1250.3	106.9	103.9
IV квартал	3695.4	110.9	108.0
год	13911.4	114.7	х
2022			
январь	1119.3	105.5	89.3
февраль	1132.8	101.5	100.9
январь-февраль	2252.1	103.5	х

3. РЫНОК ПЛАТНЫХ УСЛУГ НАСЕЛЕНИЮ

В январе-феврале 2022 г., по оперативным данным, населению было оказано платных услуг на 12652.5 млн рублей, в феврале 2022 г. – на 6340.8 млн рублей.

В структуре объема платных услуг населению в январе-феврале 2022 г. преобладали коммунальные, телекоммуникационные, жилищные, транспортные и бытовые услуги. На их долю в целом приходилось 76.8 процента в общем объеме.

Объем платных услуг населению по видам в январе-феврале 2022 г.

	Миллионов рублей	В % к	
		итогу	январю-февралю 2021 ¹⁾
Платные услуги	12652.5	100	102.5
в том числе:			
бытовые	968.2	7.7	105.0
транспортные	991.9	7.8	130.0
почтовой связи и курьерские	54.3	0.4	86.8
из них курьерской доставки ²⁾	0.5	0.0	х
телекоммуникационные	1451.4	11.5	80.6
жилищные	1446.7	11.4	100.9
коммунальные	4855.7	38.4	103.1
культуры	165.1	1.3	92.7
туристские	261.1	2.1	в 2.8 р.
гостиниц и аналогичных средств размещения	317.7	2.5	88.2
физической культуры и спорта	101.0	0.8	97.7
медицинские	763.0	6.0	95.1
специализированных коллективных средств размещения	141.3	1.1	130.0
из них санаторно-курортных организаций	123.6	1.0	136.5
ветеринарные	50.2	0.4	в 2.9 р.
юридические	88.9	0.7	93.7
системы образования	678.8	5.4	103.1
услуги, предоставляемые гражданам пожилого возраста и инвалидам	89.6	0.7	102.0
прочие платные услуги	227.6	1.8	108.4
из них электронные услуги и сервисы в области инфор- мационно-коммуникационных технологий ²⁾	...	0.0	х

¹⁾ В сопоставимых ценах.

²⁾ Статистическое наблюдение осуществляется с января 2022 г.

В структуре объема бытовых услуг в январе-феврале 2022 г. преобладали услуги по техобслуживанию и ремонту транспортных средств, машин и оборудования; услуги по ремонту и строительству жилья и других построек; парикмахерские и косметические; ритуальные услуги, занимая суммарно 84.8 процента в общем объеме.

**Объем бытовых услуг населению по видам
в январе-феврале 2022 г.**

	Миллионов рублей	В % к	
		итогу	январю-февралю 2021 ¹⁾
Бытовые услуги	968.2	100	105.0
в том числе:			
ремонт, окраска и пошив обуви	5.2	0.5	98.1
ремонт и пошив швейных, меховых и кожаных изделий, головных уборов и изделий текстильной галантереи, ремонт, пошив и вязание трикотажных изделий	11.2	1.2	96.6
ремонт и техническое обслуживание бытовой радиоэлектронной аппаратуры, бытовых машин и приборов, ремонт и изготовление металлоизделий	26.8	2.8	102.7
техобслуживание и ремонт транспортных средств, машин и оборудования	485.3	50.1	110.3
изготовление и ремонт мебели	15.1	1.6	93.2
химическая чистка и крашение, услуги прачечных	11.8	1.2	99.8
ремонт и строительство жилья и других построек	127.0	13.1	99.5
услуги фотоателье	20.1	2.1	99.1
услуги саун, бань и душевых	27.0	2.8	110.1
парикмахерские и косметические услуги	104.1	10.8	113.2
услуги по аренде, лизингу и прокату	16.8	1.7	120.7
ритуальные услуги	104.8	10.8	84.8
прочие бытовые услуги	13.0	1.3	120.4

¹⁾ В сопоставимых ценах.

4. ОПТОВАЯ ТОРГОВЛЯ

В феврале 2022 г. оборот оптовой торговли составил 39902.2 млн рублей, или 101.7 процента (в сопоставимых ценах) к соответствующему периоду предыдущего года, в январе-феврале 2022 г. – 78601.6 млн рублей, или 108.9 процента.

Динамика оборота оптовой торговли

	Оборот оптовой торговли			в том числе оборот оптовой торговли организаций оптовой торговли		
	млн рублей	в % к		млн рублей	в % к	
		соответствующему периоду предыдущего года	предыдущему периоду		соответствующему периоду предыдущего года	предыдущему периоду
2021						
январь	29813.2	97.0	65.8	24672.0	96.0	69.5
февраль	35042.4	99.0	117.2	28498.2	97.1	115.2
январь-февраль	64855.6	98.1	х	53170.2	96.6	х
март	42259.2	106.2	120.1	34666.5	108.4	121.2
I квартал	107114.8	101.1	79.8	87836.7	100.9	82.0
апрель	44088.7	129.1	102.5	34634.9	128.7	98.1
май	43134.1	119.2	96.2	34507.3	114.9	98.0
июнь	48848.8	114.0	112.5	39074.4	111.2	112.5
II квартал	136071.6	120.3	122.7	108216.6	117.6	119.0
I полугодие	243186.4	110.9	х	196053.3	109.3	х
июль	49309.4	99.7	100.2	39750.7	99.0	100.9
август	49802.3	107.2	100.6	39929.2	104.3	100.0
сентябрь	50786.8	105.3	101.6	40621.4	104.1	101.4
III квартал	149898.5	104.0	107.8	120301.3	102.4	108.8
январь-сентябрь	393084.9	108.2	х	316354.6	106.7	х
октябрь	49741.6	101.6	97.4	38463.9	98.0	94.1
ноябрь	49296.4	107.0	98.9	39620.2	106.6	102.8
декабрь	53187.0	107.2	105.7	42132.8	108.4	104.2
IV квартал	152225.0	105.2	99.8	120216.9	104.2	98.2
год	545309.9	107.4	х	436571.5	106.0	х

	Оборот оптовой торговли			в том числе оборот оптовой торговли организаций оптовой торговли		
	млн рублей	в % к		млн рублей	в % к	
		соответствующему периоду предыдущего года	предыдущему периоду		соответствующему периоду предыдущего года	предыдущему периоду
2022						
январь	38699.4	117.4	72.1	30368.9	111.3	71.4
февраль	39902.2	101.7	101.6	32317.7	101.3	104.8
январь-февраль	78601.6	108.9	х	62686.6	105.9	х

В феврале 2022 г. оборот оптовой торговли на 81.0 процента формировался организациями оптовой торговли (в феврале 2021 г. – на 81.3%), оборот которых составил 32317.7 млн рублей, или 101.3 процента (в сопоставимых ценах) к февралю 2021 г.

**Структура оборота оптовой торговли
по видам деятельности организаций оптовой торговли
(без субъектов малого предпринимательства и организаций
со средней численностью работников до 15 человек,
не являющихся субъектами малого предпринимательства;
в процентах к итогу, в фактических ценах)**

	Февраль 2022	Справочно февраль 2021
Организации, осуществляющие оптовую торговлю, включая торговлю через агентов, кроме торговли автотранспортными средствами и мотоциклами	100	100
в том числе осуществлявшие оптовую торговлю:		
через агентов (за вознаграждение или на договорной основе)	0.1	0.4
сельскохозяйственным сырьем и живыми животными	-	-
пищевыми продуктами, напитками и табачными изделиями	19.9	17.6
из них:		
мясом и мясными продуктами	2.1	1.8
молочными продуктами, яйцами и пищевыми маслами и жирами	-	-
напитками	2.3	2.7
табачными изделиями	8.5	6.1

	Февраль 2022	Справочно февраль 2021
непродовольственными потребительскими товарами	17.9	12.4
из них:		
бытовыми электротоварами	0.2	0.2
фармацевтической продукцией и изделиями, применяемыми в медицинских целях	14.5	7.4
прочими бытовыми товарами	2.2	2.1
информационным и коммуникационным оборудованием	-	-
машинами и оборудованием	2.8	2.4
несельскохозяйственными промежуточными продуктами, отходами и ломом	54.1	58.2
из них:		
твердым, жидким и газообразным топливом и подобными продуктами	45.3	50.1
металлами и металлическими рудами	5.1	5.4
лесоматериалами, строительными материалами и санитарно-техническим оборудованием	1.0	1.0
неспециализированную	5.2	9.0

IV. ИНВЕСТИЦИИ

ИНВЕСТИЦИИ В НЕФИНАНСОВЫЕ АКТИВЫ

В 2021 г. инвестиции в нефинансовые активы (без субъектов малого предпринимательства и объема инвестиций, не наблюдаемых прямыми статистическими методами) составили 80986.1 млн рублей, из них 99.1 процента – инвестиции в основной капитал.

Структура инвестиций в нефинансовые активы (без субъектов малого предпринимательства и объема инвестиций, не наблюдаемых прямыми статистическими методами)

	2021		Справочно
	млн рублей	в % к итогу	2020 в % к итогу ¹⁾
Инвестиции в нефинансовые активы	80986.1	100	100
в том числе:			
инвестиции в основной капитал	80267.6	99.1	99.5
инвестиции в произведенные нефинансовые активы	718.5	0.9	0.5

¹⁾ Структура приведена по результатам разработки за 2020 г.

ИНВЕСТИЦИИ В ОСНОВНОЙ КАПИТАЛ

В 2021 г. использовано 109966.6 млн рублей инвестиций в основной капитал (включая субъекты малого предпринимательства и объем инвестиций, не наблюдаемых прямыми статистическими методами), или 112.4 процента к уровню 2020 г. Объем инвестиций в основной капитал определен в соответствии с “Официальной статистической методологией определения инвестиций в основной капитал на региональном уровне”, утвержденной приказом Росстата от 18.09.2014 № 569.

Видовая структура инвестиций в основной капитал
(без субъектов малого предпринимательства и объема инвестиций,
не наблюдаемых прямыми статистическими методами)

	2021		Справочно 2020 в % к итогу ¹⁾
	млн рублей	в % к итогу	
Инвестиции в основной капитал	80267.6	100	100
в том числе:			
жилые здания и помещения	2311.0	2.9	4.4
здания (кроме жилых) и сооружения, расходы на улучшения земель	25448.6	31.7	32.9
машины, оборудование, транспортные средства, хозяйственный инвентарь	49692.3	61.9	58.7
объекты интеллектуальной собственности	1922.2	2.4	2.5
прочие	893.5	1.1	1.5

¹⁾ Структура приведена по результатам разработки за 2020 г.

**Структура инвестиций в основной капитал
по источникам финансирования**
(без субъектов малого предпринимательства и объема инвестиций,
не наблюдаемых прямыми статистическими методами)

	2021		Справочно 2020 в % к итогу ¹⁾
	млн рублей	в % к итогу	
Инвестиции в основной капитал	80267.6	100	100
в том числе по источникам финансирования:			
собственные средства	48693.2	60.7	64.2
привлеченные средства	31574.4	39.3	35.8
в том числе:			
кредиты банков	8629.3	10.8	5.0
заемные средства других организаций	2626.1	3.3	4.2
инвестиции из-за рубежа
бюджетные средства	9033.6	11.3	12.4
в том числе:			
из федерального бюджета	5315.3	6.6	8.1
из областного и местных бюджетов	3718.3	4.6	4.3
средства внебюджетных фондов	114.4	0.1	0.2
средства организаций и населения, привлеченные для долевого строительства	1547.2	1.9	3.3
прочие	9623.2	12.0	10.6

¹⁾ Структура приведена по результатам разработки за 2020 г.

**Структура инвестиций в основной капитал
по формам собственности**
(без субъектов малого предпринимательства и объема инвестиций,
не наблюдаемых прямыми статистическими методами)

	2021		Справочно
	млн рублей	в % к итогу	2020 в % к итогу ¹⁾
Инвестиции в основной капитал	80267.6	100	100
в том числе по формам собственности:			
российская	61927.9	77.2	72.8
из нее:			
государственная	15392.8	19.2	23.4
в том числе:			
федеральная	10412.2	13.0	17.1
субъектов Российской Федерации	4980.6	6.2	6.3
муниципальная	4956.0	6.2	6.8
общественных и религиозных организаций (объединений)	7.0	0.0	0.1
частная	34338.8	42.8	34.8
смешанная российская	7135.4	8.9	7.4
потребительской кооперации	-	0.0	0.0
собственность государственных корпораций	-	0.0	0.3
иностранная	7555.8	9.4	6.0
совместная российская и иностранная	10783.8	13.4	21.2

¹⁾ Структура приведена по результатам разработки за 2020 г.

**Объем инвестиций в основной капитал
по видам экономической деятельности**
(без субъектов малого предпринимательства и объема инвестиций,
не наблюдаемых прямыми статистическими методами)

	2021			Справочно
	млн рублей	в % к		2020
		итогу	2020	в % к итогу ¹⁾
Всего	80267.6	100	112.9	100
Сельское, лесное хозяйство, охота, рыболовство и рыбоводство	4746.3	5.9	156.8	4.1
Добыча полезных ископаемых	35.9	0.0	в 2.9 р.	0.0
Обрабатывающие производства	31756.9	39.6	114.2	38.2
Обеспечение электрической энергией, газом и паром; кондиционирование воздуха	6441.3	8.0	131.1	7.0
Водоснабжение; водоотведение, организация сбора и утилизации отходов, деятельность по ликвидации загрязнений	1552.7	1.9	97.2	2.2
Строительство	919.5	1.1	77.0	1.8
Торговля оптовая и розничная; ремонт автотранспортных средств и мотоциклов	2270.2	2.8	106.3	3.7
Транспортировка и хранение	10357.9	12.9	98.1	14.9
Деятельность гостиниц и предприятий общественного питания	380.2	0.5	45.2	1.2
Деятельность в области информации и связи	10165.6	12.7	139.7	10.6
Деятельность финансовая и страховая	291.6	0.4	83.0	0.5
Деятельность по операциям с недвижимым имуществом	2646.7	3.3	73.4	5.0
Деятельность профессиональная, научная и техническая	481.3	0.6	в 2.1 р.	0.3
Деятельность административная и сопутствующие дополнительные услуги	711.6	0.9	в 3.9 р.	0.3
Государственное управление и обеспечение военной безопасности; социальное обеспечение	640.7	0.8	102.6	0.9
Образование	2279.3	2.8	89.3	3.6
Деятельность в области здравоохранения и социальных услуг	3476.8	4.3	122.9	4.0
Деятельность в области культуры, спорта, организации досуга и развлечений	1094.2	1.4	100.7	1.5
Предоставление прочих видов услуг	18.8	0.0	108.4	0.1

¹⁾ Структура приведена по результатам разработки за 2020 г.

Затраты организаций (без субъектов малого предпринимательства и объема инвестиций, не наблюдаемых прямыми статистическими методами) на приобретение основных средств, бывших в употреблении у других юридических и физических лиц, и объектов незавершенного строительства в 2021 г. составили 1757.6 млн рублей. Из них на приобретение машин, оборудования и транспортных средств было использовано 285.9 млн рублей.

V. МАЛЫЕ ПРЕДПРИЯТИЯ

(без микропредприятий)

Основные показатели деятельности малых предприятий (без микропредприятий) по видам экономической деятельности в 2021 г.¹⁾

	Оборот		из него объем отгруженных товаров собственного производства, выполненных работ и услуг собственными силами	
	млн рублей	в % к итогу	млн рублей	в % к итогу
Всего	214617.2	100	112350.4	100
из них:				
сельское, лесное хозяйство, охота, рыболовство и рыбоводство	9025.9	4.2	8034.8	7.2
добыча полезных ископаемых	268.7	0.1	268.7	0.2
из нее				
добыча прочих полезных ископаемых	268.7	0.1	268.7	0.2
обрабатывающие производства	56388.0	26.3	46494.6	41.4
из них:				
производство пищевых продуктов	7292.9	3.4	6156.3	5.5
производство напитков	276.4	0.1	276.0	0.2
производство табачных изделий	1.0	0.0	-	-
производство текстильных изделий	1417.7	0.7	1222.3	1.1
производство одежды	2858.6	1.3	2773.8	2.5
производство кожи и изделий из кожи	269.8	0.1	253.0	0.2
обработка древесины и производство изделий из дерева и пробки, кроме мебели, производство изделий из соломки и материалов для плетения	1024.3	0.5	917.2	0.8
производство бумаги и бумажных изделий	3845.3	1.8	3820.5	3.4
деятельность полиграфическая и копирование носителей информации	1018.9	0.5	1015.9	0.9
производство нефтепродуктов	-	-	-	-
производство химических веществ и химических продуктов	5530.4	2.6	4304.9	3.8
производство лекарственных средств и материалов, применяемых в медицинских целях	137.9	0.1
производство резиновых и пластмассовых изделий	5630.3	2.6	4683.3	4.2
производство прочей неметаллической минеральной продукции	1818.7	0.8	1663.1	1.5

	Оборот		из него объем отгруженных товаров собственного производства, выполненных работ и услуг собственными силами	
	млн рублей	в % к итогу	млн рублей	в % к итогу
производство металлургическое	979.6	0.5	962.8	0.9
производство готовых металлических изделий, кроме машин и оборудования	11508.4	5.4	7625.7	6.8
производство компьютеров, электронных и оптических изделий	500.8	0.2	434.3	0.4
производство электрического оборудования	1724.9	0.8	1172.3	1.0
производство машин и оборудования, не включенных в другие группировки	3793.6	1.8	2469.2	2.2
производство автотранспортных средств, прицепов и полуприцепов	365.8	0.2	330.6	0.3
производство прочих транспортных средств и оборудования	64.7	0.0
производство мебели	939.8	0.4	929.3	0.8
производство прочих готовых изделий	3035.3	1.4	2986.6	2.7
ремонт и монтаж машин и оборудования	2352.6	1.1	2296.4	2.0
обеспечение электрической энергией, газом и паром; кондиционирование воздуха	1233.0	0.6	1043.8	0.9
водоснабжение; водоотведение, организация сбора и утилизации отходов, деятельность по ликвидации загрязнений	3218.8	1.5	1978.6	1.8
строительство	19383.9	9.0	17379.9	15.5
торговля оптовая и розничная; ремонт автотранспортных средств и мотоциклов	91287.9	42.5	7440.1	6.6
в том числе:				
торговля оптовая и розничная автотранспортными средствами и мотоциклами и их ремонт	18852.7	8.8	2125.1	1.9
торговля оптовая, кроме оптовой торговли автотранспортными средствами и мотоциклами	61387.5	28.6	4356.3	3.9
торговля розничная, кроме торговли автотранспортными средствами и мотоциклами	11047.7	5.1	958.7	0.9
транспортировка и хранение	3776.8	1.8	2817.0	2.5
деятельность гостиниц и предприятий общественного питания	5568.0	2.6	4871.9	4.3
деятельность в области информации и связи	2072.5	1.0	2069.6	1.8

	Оборот		из него объем отгруженных товаров собственного производства, выполненных работ и услуг собственными силами	
	млн рублей	в % к итогу	млн рублей	в % к итогу
деятельность финансовая и страховая	-	-	-	-
деятельность по операциям с недвижимым имуществом	6364.4	3.0	5850.5	5.2
деятельность профессиональная, научная и техническая	5258.1	2.5	4707.7	4.2
деятельность административная и сопутствующие дополнительные услуги	6488.2	3.0	5427.5	4.8
образование	10.4	0.0
деятельность в области здравоохранения и социальных услуг	3273.6	1.5	3046.9	2.7
деятельность в области культуры, спорта, организации досуга и развлечений	451.2	0.2	443.1	0.4
предоставление прочих видов услуг	547.8	0.3	465.5	0.4

¹⁾ В действующих ценах.

В 2021 г. на малых предприятиях (без микропредприятий) число замещенных рабочих мест работниками списочного состава, внешними совместителями, и работниками, работавшими по договорам гражданско-правового характера составило 51.3 тыс.человек.

**Число замещенных рабочих мест на малых предприятиях
(без микропредприятий) по видам экономической деятельности
в 2021 г.**

	Всего замещенных рабочих мест (работников), человек	в том числе			Распределение числа замещенных рабочих мест (работников) по видам экономической деятельности, в % к итогу
		работниками списочного состава (без внешних совместителей)	внешними совместителями	работниками, выполнявшими работы по договорам гражданско-правового характера	
Всего	51336	48300	1734	1302	100
из них:					
сельское, лесное хозяйство, охота, рыболовство и рыбоводство	3411	3226	71	114	6.6
добыча полезных ископаемых	119	115	4	-	0.2
из нее					
добыча прочих полезных ископаемых	119	115	4	-	0.2
обрабатывающие производства	13400	12989	224	187	26.1
из них:					
производство пищевых продуктов	1351	1320	19	12	2.6
производство напитков	182	176	3	3	0.4
производство табачных изделий	-	-	...
производство текстильных изделий	428	426	2	-	0.8
производство одежды	941	928	13	-	1.8
производство кожи и изделий из кожи	457	448	6	3	0.9
обработка древесины и производство изделий из дерева и пробки, кроме мебели, производство изделий из соломки и материалов для плетения	376	316	9	51	0.7
производство бумаги и бумажных изделий	716	710	4	2	1.4
деятельность полиграфическая и копирование носителей информации	415	391	4	20	0.8
производство нефтепродуктов	-	-	-	-	-
производство химических веществ и химических продуктов	719	700	18	1	1.4
производство лекарственных средств и материалов, применяемых в медицинских целях	-	...
производство резиновых и пластмассовых изделий	881	860	12	9	1.7

	Всего замещен- ных рабочих мест (работни- ков), человек	в том числе			Распреде- ние числа замещенных рабочих мест (работников) по видам экономи- ческой деятельности, в % к итогу
		работни- ками списочного состава (без внешних совмести- телей)	внешними совмести- телями	работника- ми, выпол- нявшими работы по договорам гражданско- правового характера	
производство прочей неметаллической минеральной продукции	631	619	5	7	1.2
производство металлургическое	245	243	2	-	0.5
производство готовых металлических изделий, кроме машин и оборудования	2591	2501	55	35	5.0
производство компьютеров, электронных и оптических изделий	340	331	5	4	0.7
производство электрического оборудования	358	345	13	-	0.7
производство машин и оборудования, не включенных в другие группировки	848	810	22	16	1.7
производство автотранспортных средств, прицепов и полуприцепов	180	179	1	-	0.4
производство прочих транспортных средств и оборудования	-	-	...
производство мебели	299	293	5	1	0.6
производство прочих готовых изделий	1003	973	17	13	2.0
ремонт и монтаж машин и оборудования	343	325	8	10	0.7
обеспечение электрической энергией, газом и паром; кондиционирование воздуха	614	552	16	46	1.2
водоснабжение; водоотведение, организация сбора и утилизации отходов, деятельность по ликвидации загрязнений	570	520	16	34	1.1
строительство	6163	5886	222	55	12.0
торговля оптовая и розничная; ремонт автотранспортных средств и мотоциклов	9319	9008	261	50	18.2
в том числе:					
торговля оптовая и розничная автотранспортными средствами и мотоциклами и их ремонт	1446	1405	39	2	2.8
торговля оптовая, кроме оптовой торговли автотранспортными средствами и мотоциклами	4616	4473	110	33	9.0

	Всего замещен- ных рабочих мест (работни- ков), человек	в том числе			Распреде- ние числа замещенных рабочих мест (работников) по видам экономи- ческой деятельности, в % к итогу
		работни- ками списочного состава (без внешних совмести- телей)	внешними совмести- телями	работника- ми, выпол- нявшими работы по договорам гражданско- правового характера	
торговля розничная, кроме торговли автотранспортными средствами и мотоциклами	3257	3130	112	15	6.3
транспортировка и хранение	1404	1330	45	29	2.7
деятельность гостиниц и предприятий общественного питания	3089	2846	55	188	6.0
деятельность в области информации и связи	1365	1230	34	101	2.7
деятельность финансовая и страховая	94	85	9	-	0.2
деятельность по операциям с недвижимым имуществом	2695	2375	157	163	5.2
деятельность профессиональная, научная и техническая	2098	1949	68	81	4.1
деятельность административная и сопутствующие дополнительные услуги	4541	4248	258	35	8.8
образование	-
деятельность в области здравоохранения и социальных услуг	1652	1239	267	146	3.2
деятельность в области культуры, спорта, организации досуга и развлечений	339	270	15	54	0.7
предоставление прочих видов услуг	445	430	12	3	0.9

VI. ИНСТИТУЦИОНАЛЬНЫЕ ПРЕОБРАЗОВАНИЯ

ПРИВАТИЗАЦИЯ ЖИЛИЩНОГО ФОНДА

На начало 2021 г. частный жилищный фонд составлял 32819 тыс.кв.метров, или 90.7 процента жилищного фонда области.

Структура частного жилищного фонда на начало 2021 г.
(в процентах к итогу)

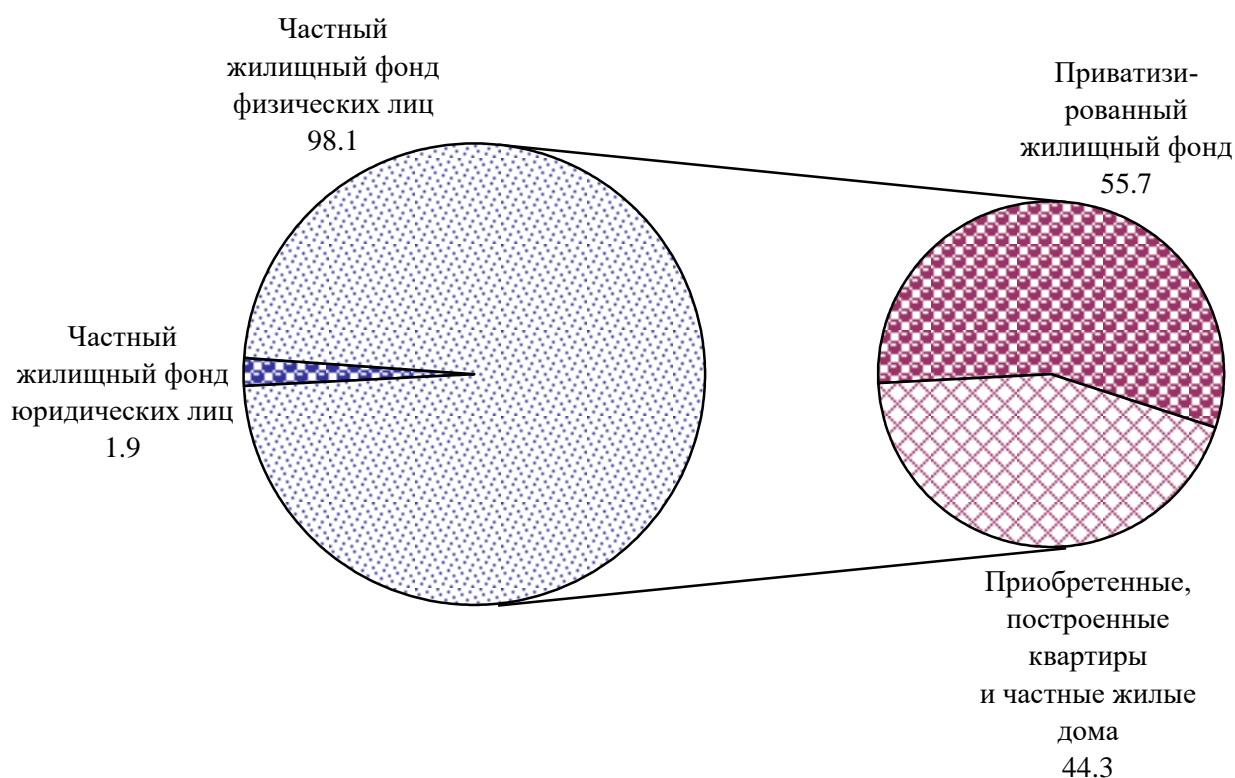

За 2021 г. в целом по области приватизировано 1135 жилых помещений (за 2020 г. – 963 жилых помещения) общей площадью 51.6 тыс.кв.метров. Всего с начала приватизации на конец 2021 г. в частную собственность граждан перешло 403.1 тыс.жилых помещений, или 85.2 процента жилых помещений, подлежащих приватизации¹⁾.

¹⁾ Предварительные данные.

Приватизация жилых помещений
(с начала приватизации; на конец года)

	2000	2005	2010	2015	2017	2018	2019	2020	2021
Число приватизированных жилых помещений, единиц	189897	278066	363607	393414	398800	399923	400961	401924	403059
Общая площадь приватизированных жилых помещений, тыс. кв. метров	8464.7	12578.8	16555.8	17891.2	18135.9	18184.9	18231.4	18274.2	18325.8
Удельный вес приватизированных жилых помещений в числе жилых помещений, подлежащих приватизации, процентов	45	61	78.6	84.9	84.6	84.5	84.8	85.0	85.2 ¹⁾

На конец 2021 г. в г. Ярославль удельный вес приватизированных жилых помещений в числе жилых помещений, подлежащих приватизации, составил 91 процент¹⁾.

Среди других муниципальных образований области наиболее высокий удельный вес приватизированного жилья зафиксирован в Борисоглебском, Любимском, Мышкинском и Угличском муниципальных районах.

¹⁾ Предварительные данные.

VII. ЦЕНЫ

Индексы цен и тарифов (на конец периода; в процентах)

	К предыдущему месяцу			Февраль 2022 к		Январь-февраль 2022 к январю-февралю 2021	Справочно февраль 2021 к декабрю 2020
	декабрь 2021	январь 2022	февраль 2022	декабрю 2021	февралю 2021		
Индекс потребительских цен	101.1	101.0	101.0	102.0	110.9	110.4	100.6
Индекс цен производителей промышленных товаров ¹⁾	100.3	102.1 ²⁾	102.9	105.1	113.9	113.4	103.1
Индекс цен на продукцию (затраты, услуги) инвестиционного назначения	100.7	101.5	101.1	102.6	109.2	108.8	101.1
Индекс тарифов на грузовые перевозки	100.0	107.4	100.0	107.4	107.4	107.4	103.6

¹⁾ На товары, предназначенные для реализации на внутреннем рынке.

²⁾ Данные изменены в связи с уточнением респондентами ранее предоставленной информации.

Индексы потребительских цен и цен производителей промышленных товаров (на конец месяца; в процентах к предыдущему месяцу)

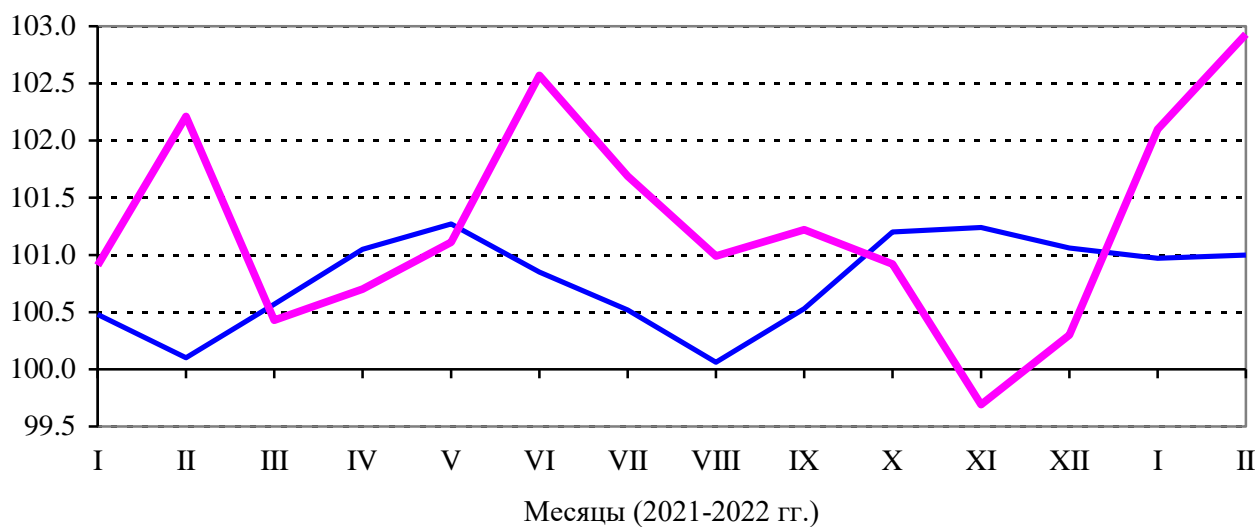

— Потребительские цены

— Цены производителей промышленных товаров

1. ПОТРЕБИТЕЛЬСКИЕ ЦЕНЫ

В феврале 2022 г. индекс потребительских цен по отношению к предыдущему месяцу составил 101.0 процента, в том числе на продовольственные товары – 101.2, непродовольственные товары – 101.1, услуги – 100.7 процента.

Индексы потребительских цен и тарифов на товары и услуги (на конец периода; в процентах)

	Всего		в том числе на					
	к преды- дущему периоду	к декабрю предыду- щего года	продовольственные товары		непродовольственные товары		услуги	
			к преды- дущему периоду	к декабрю предыду- щего года	к преды- дущему периоду	к декабрю предыду- щего года	к преды- дущему периоду	к декабрю предыду- щего года
2021								
январь	100.5	100.5	100.7	100.7	100.7	100.7	99.9	99.9
февраль	100.1	100.6	99.3	100.0	100.5	101.2	100.7	100.7
март	100.6	101.2	100.2	100.2	100.8	102.0	100.8	101.4
I квартал	101.2	101.2	100.2	100.2	102.0	102.0	101.4	101.4
апрель	101.1	102.2	101.6	101.8	100.9	102.9	100.5	102.0
май	101.3	103.5	102.2	104.1	101.1	104.0	100.2	102.2
июнь	100.9	104.4	100.7	104.8	100.9	104.9	101.1	103.3
II квартал	103.2	104.4	104.6	104.8	102.8	104.9	101.8	103.3
июль	100.5	104.9	99.5	104.2	101.2	106.1	101.2	104.5
август	100.1	105.0	99.3	103.5	101.1	107.3	99.9	104.4
сентябрь	100.5	105.6	100.6	104.1	101.1	108.5	99.8	104.2
III квартал	101.1	105.6	99.3	104.1	103.4	108.5	100.9	104.2
октябрь	101.2	106.9	102.3	106.5	100.7	109.3	100.4	104.6
ноябрь	101.2	108.2	101.8	108.4	101.0	110.4	100.7	105.3
декабрь	101.1	109.3	101.3	109.9	100.8	111.3	101.0	106.3
IV квартал	103.6	109.3	105.5	109.9	102.6	111.3	102.1	106.3
2022								
январь	101.0	101.0	101.3	101.3	100.9	100.9	100.6	100.6
февраль	101.0	102.0	101.2	102.5	101.1	102.1	100.7	101.3

Индексы потребительских цен
(на конец месяца; в процентах к декабрю предыдущего года)

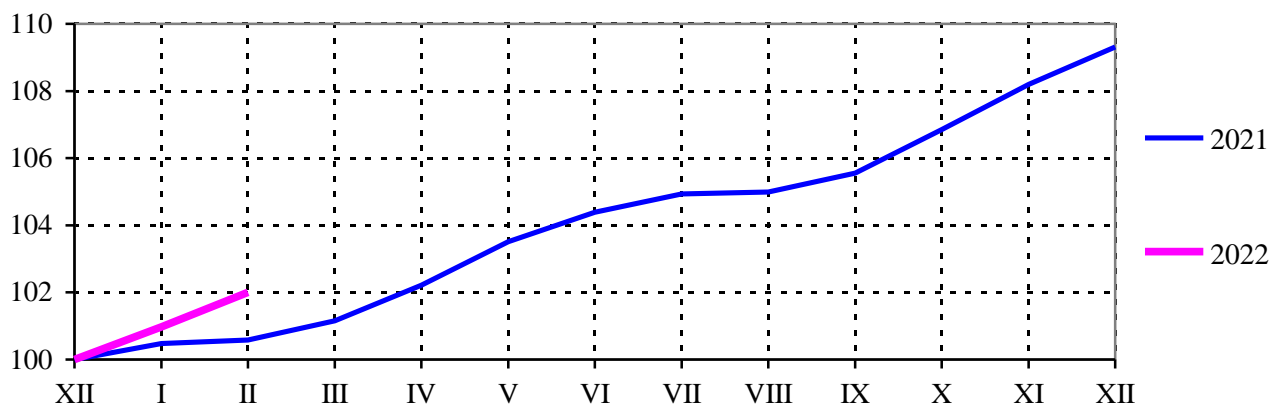

В феврале 2022 г. индекс цен на **продовольственные товары**, включая алкогольные напитки, составил 101.2 процента (в феврале 2021 г. – 99.3%).

Индексы цен на отдельные группы и виды продовольственных товаров
(на конец периода; в процентах)

	К предыдущему месяцу			Февраль 2022 к		Январь-февраль 2022 к январю-февралю 2021	Справочно февраль 2021 к декабрю 2020
	декабрь 2021	январь 2022	февраль 2022	декабрю 2021	февралю 2021		
Продовольственные товары без алкогольных напитков	101.6	101.2	101.3	102.6	113.7	112.7	100.4
хлеб и хлебобулочные изделия	101.2	99.9	101.2	101.2	111.8	111.1	100.4
мука	107.0	98.7	97.0	95.8	110.1	110.3	96.7
крупа и бобовые	101.8	101.9	100.6	102.5	119.7	119.3	102.2
макаронные изделия	102.4	102.8	97.8	100.6	117.0	121.1	103.9
мясо и птица	99.6	100.5	99.6	100.1	116.9	118.6	102.8
рыба и морепродукты	101.4	101.0	100.6	101.6	112.2	112.5	102.1
молоко и молочная продукция	101.5	101.6	101.0	102.6	111.8	111.3	99.7
сыр	103.7	100.6	99.5	100.1	112.3	111.8	99.2
масло сливочное	105.4	102.0	103.6	105.6	116.4	114.5	98.6
масло подсолнечное	100.4	98.2	99.8	98.0	103.4	103.0	97.3
яйца	104.4	98.0	101.3	99.3	112.6	114.1	104.1
сахар-песок	103.1	101.9	101.5	103.4	119.1	117.7	98.5

	К предыдущему месяцу			Февраль 2022 к		Январь-февраль 2022 к январю-февралю 2021	Справочно февраль 2021 к декабрю 2020
	декабрь 2021	январь 2022	февраль 2022	декабрю 2021	февралю 2021		
кондитерские изделия	99.7	100.0	101.4	101.4	115.2	111.3	94.7
плодоовощная продукция	104.1	107.7	105.0	113.1	118.0	116.2	106.8
Алкогольные напитки	99.1	101.8	100.2	102.0	104.5	103.3	97.1

Стоимость условного (минимального) набора продуктов питания, используемого для межрегиональных сопоставлений покупательной способности населения, по Ярославской области на конец февраля 2022 г. составила 5147.9 рубля в расчете на месяц и повысилась по сравнению с предыдущим месяцем на 0.8 процента (в феврале 2021 г. – на 0.4%).

Средние цены на отдельные продукты питания на потребительском рынке представлены ниже:

(на конец месяца; рублей за килограмм)

	Ноябрь 2021	Декабрь 2021	Январь 2022	Февраль 2022	Справочно февраль 2021
Говядина (кроме бескостного мяса)	431.70	436.26	439.07	459.91	383.26
Рыба мороженая неразделанная	160.48	158.83	161.92	154.01	155.15
Масло сливочное	653.64	688.94	696.71	721.94	625.21
Масло подсолнечное, за литр ¹⁾	124.55	125.06	116.07	115.81	117.85
Молоко питьевое цельное пастеризованное, за литр	54.45	54.52	55.06	55.52	50.55
Сыры сычужные твердые	626.92	655.21	642.04	639.28	584.97
Яйца, за десяток	79.29	82.78	80.29	81.37	72.99
Сахар-песок	53.19	54.86	56.29	57.14	47.65
Мука пшеничная	44.72	47.84	46.39	45.00	40.64
Хлеб ржано-пшеничный	50.06	50.72	51.56	51.33	44.22
Хлеб и булочные изделия из пшеничной муки различных сортов	73.49	74.29	75.97	77.37	67.43
Макаронные изделия	100.00	103.09	104.68	103.39	88.28
Рис	84.70	86.93	85.90	88.78	79.23
Картофель	40.74	41.41	42.34	40.60	30.08
Капуста свежая	38.80	49.14	53.79	61.12	19.31
Лук репчатый	30.45	32.06	32.27	32.26	30.80
Яблоки	95.94	100.82	102.27	101.50	112.09
Водка крепостью 40% об. спирта и выше, за литр	618.17	611.85	626.63	633.44	604.91

¹⁾ С 2022 г. изменена единица измерения: с килограмма – на литр (1л масла подсолнечного = 0.92 кг).

Цены на **непродовольственные товары** в феврале 2022 г. выросли на 1.1 процента (в феврале 2021 г. – на 0.5%).

Индексы цен на отдельные группы непродовольственных товаров
(на конец периода; в процентах)

	К предыдущему месяцу			Февраль 2022 к		Январь-февраль 2022 к январю-февралю 2021	Справочно февраль 2021 к декабрю 2020
	декабрь 2021	январь 2022	февраль 2022	декабрю 2021	февралю 2021		
Ткани	100.0	100.7	102.2	102.9	105.8	104.7	100.6
Одежда и белье	100.0	100.4	101.0	101.5	106.3	106.0	100.6
Обувь	101.8	98.6	102.2	100.8	106.1	104.5	99.2
Моющие и чистящие средства	101.5	99.0	103.4	102.4	112.9	110.6	100.1
Табачные изделия	100.2	100.3	100.5	100.8	115.8	116.9	102.6
Мебель	100.9	100.6	100.8	101.4	117.2	117.8	104.4
Электротовары	101.4	101.2	103.1	104.3	112.7	110.0	97.6
Бумажно-беловые товары	100.6	101.2	103.7	104.9	118.8	115.8	97.3
Телерадиотовары	101.8	98.9	102.2	102.9	117.7	116.8	101.1
Персональные компьютеры	99.3	100.7	101.8	102.3	108.8	106.9	98.7
Строительные материалы	99.8	101.6	100.0	101.6	121.3	122.4	102.3
Медикаменты	100.0	100.2	101.1	101.3	102.3	101.9	100.6
Легковые автомобили	101.7	102.6	100.8	103.4	119.6	119.9	102.7
Дизельное топливо	101.0	101.7	101.5	103.3	111.8	111.4	101.3
Бензин	100.7	101.1	100.3	101.4	107.9	108.4	102.3

Индекс цен на **услуги** в феврале 2022 г. составил 100.7 процента (в феврале 2021 г. – 100.7%).

Индексы цен на отдельные группы и виды услуг
(на конец периода; в процентах)

	К предыдущему месяцу			Февраль 2022 к		Январь-февраль 2022 к январю-февралю 2021	Справочно февраль 2021 к декабрю 2020
	декабрь 2021	январь 2022	февраль 2022	декабрю 2021	февралю 2021		
Услуги организаций ЖКХ, оказываемые населению	100.0	100.2	100.2	100.4	103.4	103.3	100.3
Жилищные (без аренды квартир у частных лиц)	100.0	100.8	100.7	101.5	104.0	103.7	101.0
оплата жилья в домах государственного и муниципального жилищных фондов	100.0	100.0	100.0	100.0	102.7	103.6	101.8
содержание и ремонт жилья для граждан собственников жилья в результате приватизации	100.0	100.0	100.0	100.0	104.0	104.0	100.0
услуги по эксплуатации домов ЖК, ЖСК, ТСЖ	100.0	100.0	102.5	102.5	104.1	102.8	100.0
взносы на капитальный ремонт	100.0	103.0	101.6	104.6	104.6	103.8	104.4
Услуги гостиниц и прочих мест проживания	99.9	98.5	102.7	101.2	107.5	110.2	107.6
Коммунальные	100.0	100.0	100.0	100.0	103.1	103.1	100.0
обращение с ТКО	100.0	100.0	100.0	100.0	102.0	102.0	100.0
отопление	100.0	100.0	100.0	100.0	102.6	102.6	100.0
водоснабжение холодное	100.0	100.0	100.0	100.0	103.2	103.2	100.0
водоотведение	100.0	100.0	100.0	100.0	102.2	102.2	100.0
горячее водоснабжение	100.0	100.0	100.0	100.0	103.2	103.2	100.0
газоснабжение	100.0	100.0	100.0	100.0	105.0	105.0	100.0
электроснабжение	100.0	100.0	100.0	100.0	103.8	103.8	100.0
Медицинские услуги	100.0	100.5	100.0	100.5	102.8	103.2	100.8
Пассажирского транспорта	106.1	94.8	101.1	95.8	102.8	103.1	98.4
Услуги связи	111.7	102.0	100.3	102.3	121.0	121.2	100.6
Организаций культуры	93.8	100.7	99.9	100.7	122.3	122.8	100.7
Санаторно-оздоровительные	100.0	103.6	100.0	103.6	103.7	103.3	102.2
Дошкольного воспитания	100.0	100.0	100.8	100.8	103.1	104.0	102.8
Платного образования	100.0	100.0	100.0	100.0	104.1	104.1	100.0
Бытовые	100.7	100.7	100.7	101.4	107.7	109.1	103.8
В сфере зарубежного туризма	87.2	107.0	107.9	115.5	130.6	127.1	88.0
Экскурсионные услуги	100.0	100.8	100.0	100.8	102.2	102.7	101.1
Услуги банков	101.2	101.3	104.3	105.7	110.2	107.9	100.0
Правового характера	100.0	114.8	100.0	114.8	114.8	114.8	106.8
Физкультуры и спорта	100.0	100.6	100.0	100.6	104.1	105.2	102.0
Страхования	100.0	108.1	100.0	108.1	106.9	105.1	101.5

2. ЦЕНЫ ПРОИЗВОДИТЕЛЕЙ

Индекс цен производителей промышленных товаров в феврале 2022 г., относительно предыдущего месяца, по предварительным данным, составил 102.9 процента, в том числе индекс цен на продукцию добычи полезных ископаемых – 114.9, обрабатывающих производств – 103.0, обеспечения электрической энергией, газом и паром; кондиционирования воздуха – 102.3, водоснабжения; водоотведения, организации сбора и утилизации отходов, деятельности по ликвидации загрязнений – 100.0 процента.

Индекс цен производителей промышленных товаров (на конец периода; в процентах)

	Всего		в том числе по видам деятельности					
	к предыдущему периоду	к декабрю предыдущего года	обрабатывающие производства		обеспечение электрической энергией, газом и паром; кондиционирование воздуха		водоснабжение; водоотведение, организация сбора и утилизации отходов, деятельность по ликвидации загрязнений	
			к предыдущему периоду	к декабрю предыдущего года	к предыдущему периоду	к декабрю предыдущего года	к предыдущему периоду	к декабрю предыдущего года
2021								
январь	100.9	100.9	101.1	101.1	99.2	99.2	100.0	100.0
февраль	102.2	103.1	102.3	103.4	102.1	101.3	100.0	100.0
март	100.4	103.6	100.5	104.0	99.9	101.1	100.0	100.0
I квартал	103.6	103.6	104.0	104.0	101.1	101.1	100.0	100.0
апрель	100.7	104.3	100.9	104.9	99.6	100.7	100.0	100.0
май	101.1	105.5	101.2	106.2	100.6	101.3	100.0	100.0
июнь	102.6	108.2	103.1	109.4	98.6	99.9	100.0	100.0
II квартал	104.6	108.2	105.3	109.4	98.7	99.9	100.0	100.0
июль	101.7	110.0	101.4	111.0	103.5	103.4	104.4	104.4
август	101.0	111.1	100.9	112.0	102.1	105.5	100.0	104.4
сентябрь	101.2	112.5	101.3	113.4	100.9	106.5	100.0	104.4
III квартал	104.1	112.5	103.8	113.4	106.6	106.5	104.4	104.4
октябрь	100.9	113.5	101.0	114.5	99.9	106.3	100.0	104.4
ноябрь	99.7	113.2	99.8	114.3	98.2	104.4	100.0	104.4
декабрь	100.3	113.5	100.4	114.7	99.5	103.9	100.0	104.4
IV квартал	100.9	113.5	101.2	114.7	97.6	103.9	100.0	104.4
2022								
январь	102.1 ¹⁾	102.1 ¹⁾	102.4 ¹⁾	102.4 ¹⁾	98.9	98.9	100.0	100.0
февраль	102.9	105.1	103.0	105.6	102.3	101.2	100.0	100.0

¹⁾ Данные изменены в связи с уточнением респондентами ранее предоставленной информации.

**Индексы цен производителей промышленных товаров
по видам экономической деятельности
(на конец периода; в процентах)**

	К предыдущему месяцу			Февраль 2022 к		Январь- февраль 2022 к январю- февралю 2021	Справочно февраль 2021 к декабрю 2020
	декабрь 2021	январь 2022 ¹⁾	февраль 2022	декабрю 2021	февралю 2021		
Добыча полезных ископаемых	100.0	101.3	114.9	116.3	164.3	154.7	100.4
добыча камня, песка и глины	100.0	101.3	114.9	116.3	164.3	154.7	100.4
Обрабатывающие производства	100.4	102.4	103.0	105.6	115.1	114.6	103.4
производство пищевых продуктов	101.2	101.4	100.6	101.9	114.1	114.4	100.1
производство напитков	103.0	101.7	99.4	101.0	106.4	105.3	99.8
производство текстильных изделий	100.0	152.9	63.1	96.4	101.5	131.2	100.5
производство одежды	100.0	100.0	104.0	104.0	110.0	107.7	100.0
производство кожи и изделий из кожи	100.0	100.8	100.0	100.8	109.7	109.6	102.4
производство бумаги и бумажных изделий	109.8	105.0	100.3	105.3	142.8	146.6	109.1
производство нефтепродуктов	100.0	100.0	113.8	113.8	108.4	107.4	115.3
производство химических средств и химических продуктов	102.0	105.4	117.0	123.3	153.8	144.6	101.8
производство лекар- ственных средств и ма- териалов, применяемых в медицинских целях	92.8	101.4	110.5	112.1	96.4	93.0	101.5
производство резино- вых и пластмассовых изделий	100.9	104.3	102.4	106.8	134.4	133.6	106.1
производство прочей неметаллической минеральной продукции	99.1	103.7	116.7	121.0	188.1	178.0	101.6
производство готовых металлических изделий, кроме машин и оборудования	100.0	103.8	100.0	103.8	105.5	105.8	100.5
производство компью- теров, электронных и оптических изделий	108.0	100.0	100.0	100.0	108.0	108.0	108.0
производство электри- ческого оборудования	101.8	101.4	100.3	101.7	127.6	127.5	110.6

	К предыдущему месяцу			Февраль 2022 к		Январь-февраль 2022 к январю-февралю 2021	Справочно февраль 2021 к декабрю 2020
	декабрь 2021	январь 2022 ¹⁾	февраль 2022	декабрю 2021	февралю 2021		
производство машин и оборудования, не включенных в другие группировки	99.9	100.1	98.4	98.6	94.8	97.1	105.9
производство автотранспортных средств, прицепов и полуприцепов	100.1	101.7	100.6	102.3	113.7	114.7	103.0
производство железнодорожных локомотивов и подвижного состава	97.8	100.0	100.0	100.0	102.0	102.0	96.7
производство мебели	111.1	110.5	104.2	115.1	123.3	122.0	100.0
производство прочих готовых изделий	100.0	99.9	100.0	99.8	100.1	100.7	100.0
Обеспечение электрической энергией, газом и паром; кондиционирование воздуха	99.5	98.9	102.3	101.2	103.6	103.7	101.3
производство, передача и распределение электроэнергии	99.7	98.7	102.8	101.5	103.7	104.2	102.3
производство и распределение газообразного топлива	100.0	100.0	100.0	100.0	101.7	101.7	100.0
производство, передача и распределение пара и горячей воды; кондиционирование воздуха	99.2	99.2	101.6	100.8	103.6	102.9	99.8
Водоснабжение; водоотведение, организация сбора и утилизации отходов, деятельность по ликвидации загрязнений	100.0	100.0	100.0	100.0	104.3	104.3	100.0

¹⁾ Данные изменены в связи с уточнением респондентами ранее предоставленной информации.

Динамика цен производителей промышленных товаров и потребительских цен

(на конец месяца; в процентах к декабрю 2020 г.)

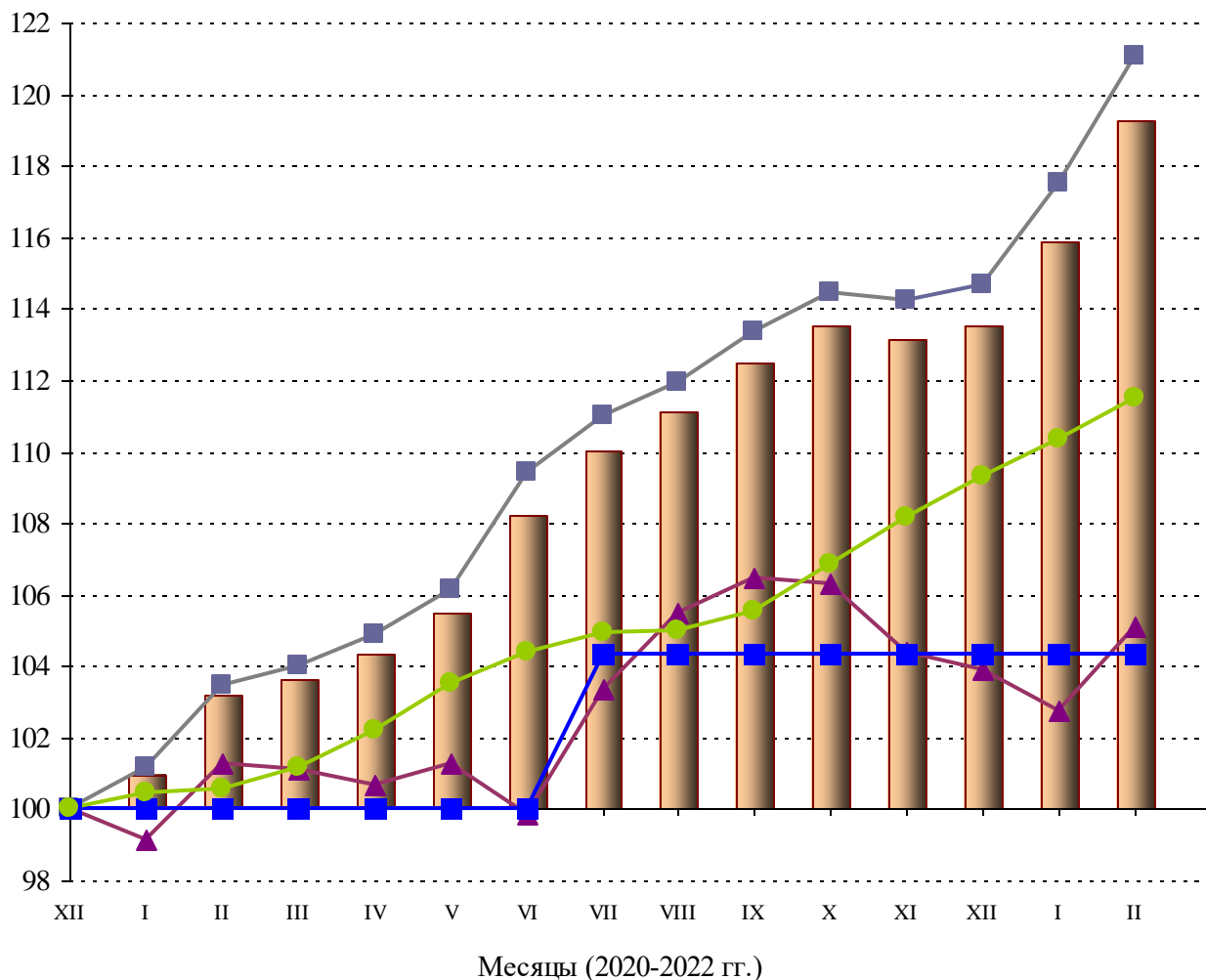

Цены производителей промышленных товаров

в том числе:

— обрабатывающие производства

— обеспечение электрической энергией, газом и паром; кондиционирование воздуха

— водоснабжение; водоотведение, организация сбора и утилизации отходов, деятельность по ликвидации загрязнений

— потребительские цены

**Индекс цен на приобретенные промышленными организациями
отдельные виды энергоресурсов**
(на конец периода; в процентах)

	К предыдущему месяцу			Январь 2022 к январю 2021	<u>Справочно</u> январь 2021 к декабрю 2020
	ноябрь 2021	декабрь 2021	январь 2022		
Электроэнергия	95.5	98.6	103.3	103.5	103.9
Пар и горячая вода	97.8	99.0	100.9	105.7	100.0
Бензин автомобильный	100.1	102.0	101.0	111.0	101.0
Топливо дизельное	104.7	100.4	101.9	113.3	100.6
Мазут топочный	109.5	95.2	99.2	159.5	112.2
Масла нефтяные смазочные	98.7	99.1	98.8	166.8	111.1
Пропан и бутан, сжиженные	99.9	100.1	100.0	119.9	101.1
Газ горючий природный	99.8	102.5	98.1	103.2	99.0
Уголь	156.1	107.8	93.2	147.3	106.7

Индекс закупочных цен на мясо
(на конец периода; в процентах)

	К предыдущему месяцу			Январь 2022 к январю 2021	<u>Справочно</u> январь 2021 к декабрю 2020
	ноябрь 2021	декабрь 2021	январь 2022		
Мясо крупного рогатого скота замороженное	107.5	99.3	92.7	106.3	105.1
Свинина замороженная	85.8	96.0	89.4	102.1	98.7
Мясо птицы охлажденное	68.5	96.5	108.2	149.7	85.6

В январе 2022 г. индекс цен приобретения зерна перерабатывающими организациями области составил по отношению к предыдущему месяцу 103.3 процента, по отношению к январю 2021 г. – 136.9 процента.

Индекс цен приобретения зерна (на конец периода; в процентах)

	Всего		в том числе по видам деятельности					
	к преды- дущему периоду	к декабрю преды- дущего года	пшеница		кукуруза		ячмень	
			к преды- дущему периоду	к декабрю предыду- щего года	к преды- дущему периоду	к декабрю предыду- щего года	к преды- дущему периоду	к декабрю предыду- щего года
2021								
январь	103.4	103.4	100.0	100.0	91.6	91.6	105.4	105.4
февраль	96.6	99.9	105.6	105.6	101.0	92.6	92.5	97.5
март	105.6	105.5	98.8	104.3	100.0	92.6	109.3	106.5
I квартал	105.5	105.5	104.3	104.3	92.6	92.6	106.5	106.5
апрель	102.9	108.5	99.8	104.0	99.9	92.4	104.3	111.1
май	101.1	109.6	99.6	103.6	100.1	92.5	101.7	113.0
июнь	97.9	107.3	100.3	103.9	100.0	92.5	96.8	109.4
II квартал	101.8	107.3	99.7	103.9	99.9	92.5	102.7	109.4
июль	100.4	107.8	97.0	100.8	99.9	92.4	101.9	111.4
август	103.5	111.5	105.9	106.8	104.6	96.7	102.5	114.2
сентябрь	111.0	123.7	111.0	118.5	103.0	99.6	111.2	127.0
III квартал	115.3	123.7	114.0	118.5	107.6	99.6	116.1	127.0
октябрь	106.5	131.7	101.9	120.7	110.2	109.7	108.3	137.6
ноябрь	98.0	129.1	101.0	122.0	100.0	109.8	96.7	133.0
декабрь	109.6	141.5	101.0	123.2	99.0	108.6	113.5	151.0
IV квартал	114.3	141.5	104.0	123.2	109.1	108.6	118.9	151.0
2022								
январь	103.3	103.3	99.6	99.6	97.7	97.7	106.3	106.3

В феврале 2022 г. индекс цен производителей сельскохозяйственной продукции по отношению к предыдущему месяцу составил 102.7 процента, в том числе на продукцию растениеводства – 100.2, на продукцию животноводства – 103.3 процента.

Индексы цен производителей сельскохозяйственной продукции (на конец периода; в процентах)

	Всего		в том числе на продукцию			
	к предыдущему периоду	к декабрю предыдущего года	растениеводства		животноводства	
			к предыдущему периоду	к декабрю предыдущего года	к предыдущему периоду	к декабрю предыдущего года
2021						
январь	94.8	94.8	91.5	91.5	95.5	95.5
февраль	109.2	103.5	129.6	118.6	105.4	100.6
март	95.3	98.6	56.8	67.3	103.9	104.6
I квартал	98.6	98.6	67.3	67.3	104.6	104.6
апрель	108.1	106.6	116.2	78.3	107.1	112.1
май	94.6	100.8	90.8	71.0	95.1	106.5
июнь	86.1	86.8	97.9	69.5	84.5	90.1
II квартал	88.0	86.8	103.3	69.5	86.1	90.1
июль	97.1	84.3	88.7	61.7	98.3	88.6
август	94.7	79.8	75.2	46.4	97.3	86.2
сентябрь	102.2	81.6	98.2	45.5	102.7	88.5
III квартал	94.0	81.6	65.5	45.5	98.2	88.5
октябрь	113.1	92.3	134.9	61.4	111.0	98.2
ноябрь	113.3	104.5	165.7	101.8	107.0	105.0
декабрь	100.8	105.3	85.9	87.5	103.5	108.7
IV квартал	129.1	105.3	192.0	87.5	122.9	108.7
2022						
январь	98.2	98.2	137.9	137.9	91.7	91.7
февраль	102.7	100.8	100.2	138.2	103.3	94.7

Индексы цен производителей отдельных видов и групп сельскохозяйственной продукции (на конец периода; в процентах)

	К предыдущему месяцу			Февраль 2022 к		Январь-февраль 2022 к январю-февралю 2021	Справочно февраль 2021 к декабрю 2020
	декабрь 2021	январь 2022	февраль 2022	декабрю 2021	февралю 2021		
Продукция растениеводства	85.9	137.9	100.2	138.2	104.5	117.9	118.6
Зерновые культуры	100.0	100.9	100.0	101.0	121.3	124.9	108.3
Картофель	108.4	97.9	98.0	95.9	162.3	172.3	116.5
Овощи	82.0	149.8	100.5	150.6	98.8	112.5	119.3
Продукция животноводства	103.5	91.7	103.3	94.7	103.3	105.8	100.6
Скот и птица	100.1	93.0	104.1	96.8	105.6	106.0	103.0
Молоко	100.5	102.7	102.9	105.7	113.2	111.7	90.8
Яйца	106.3	86.9	103.0	89.5	98.3	103.3	103.8

В феврале 2022 г. **сводный индекс цен на продукцию (затраты, услуги) инвестиционного назначения**, по предварительным данным, составил 101.1 процента, в том числе индекс цен производителей на строительную продукцию – 100.5, на приобретенные машины и оборудование инвестиционного назначения – 101.4, на прочую продукцию (затраты, услуги) инвестиционного назначения – 101.2 процента.

**Сводный индекс цен на продукцию (затраты, услуги)
инвестиционного назначения**
(на конец периода; в процентах)

	Сводный индекс цен на продукцию (затраты, услуги) инвестиционного назначения		в том числе индекс цен					
			производителей на строительную продукцию		приобретения машин и оборудования инвестиционного назначения		на прочую продукцию (затраты, услуги) инвестиционного назначения	
	к предыдущему периоду	к декабрю предыдущего года	к предыдущему периоду	к декабрю предыдущего года	к предыдущему периоду	к декабрю предыдущего года	к предыдущему периоду	к декабрю предыдущего года
2021								
январь	100.8	100.8	101.4	101.4	100.4	100.4	99.9	99.9
февраль	100.3	101.1	100.1	101.5	100.4	100.8	100.7	100.6
март	100.3	101.4	100.3	101.9	100.3	101.1	100.9	101.5
I квартал	101.4	101.4	101.9	101.9	101.1	101.1	101.5	101.5
апрель	100.9	102.3	100.5	102.4	101.2	102.2	101.6	103.2
май	100.1	102.4	100.7	103.1	99.6	101.8	100.5	103.7
июнь	100.0	102.4	100.6	103.7	99.7	101.4	99.0	102.7
II квартал	101.0	102.4	101.8	103.7	100.4	101.4	101.2	102.7
июль	101.4	103.8	101.6	105.4	101.3	102.8	100.3	103.0
август	101.0	104.8	102.2	107.7	100.1	102.9	99.8	102.7
сентябрь	100.6	105.4	101.0	108.8	100.2	103.1	100.7	103.5
III квартал	102.9	105.4	104.9	108.8	101.6	103.1	100.8	103.5
октябрь	100.2	105.6	100.3	109.0	100.0	103.2	102.2	105.8
ноябрь	101.1	106.8	101.6	110.8	100.6	103.8	101.8	107.7
декабрь	100.7	107.6	100.7	111.5	100.8	104.6	101.3	109.0
IV квартал	102.1	107.6	102.6	111.5	101.4	104.6	105.3	109.0
2022								
январь ¹⁾	101.5	101.5	100.7	100.7	102.2	102.2	99.9	99.9
февраль ¹⁾	101.1	102.6	100.5	101.2	101.4	103.6	101.2	101.1

¹⁾ Предварительные данные.

**Сводные индексы цен строительной продукции
по отдельным видам экономической деятельности**
(на конец периода; в процентах)

	К предыдущему месяцу			Февраль 2022 к		Январь- февраль 2022 к январю- февралю 2021	Справочно
	декабрь 2021	январь 2022 ¹⁾	февраль 2022 ¹⁾	декабрю 2021	февралю 2021		февраль 2021 к декабрю 2020
Всего по обследуемым видам экономической деятельности	100.7	100.7	100.5	101.2	111.2	111.0	101.5
Сельское, лесное хозяйство, охота, рыболовство и рыбоводство	100.5	100.4	100.5	100.9	112.5	112.3	101.8
Обрабатывающие производства	100.7	100.6	100.5	101.2	110.8	110.7	102.3
производство пищевых продуктов	100.6	100.7	100.3	101.0	112.9	112.9	102.4
производство бумаги и бумажных изделий	100.6	100.6	100.7	101.3	111.6	111.4	101.9
производство кокса и нефтепродуктов	100.7	100.6	100.5	101.1	111.0	110.6	101.6
производство химических веществ и химических продуктов	100.6	100.5	100.6	101.2	110.9	110.8	101.4
производство лекар- ственных средств и материалов, применяемых в медицинских целях	100.6	100.7	100.4	101.1	110.9	110.8	101.4
производство резиновых и пластмассовых изделий	100.5	100.6	100.6	101.1	110.6	110.3	100.7
производство машин и оборудования, не включенных в другие группировки	100.6	100.5	100.7	101.2	111.7	111.6	102.0
производство прочих транспортных средств и оборудования	100.6	100.5	100.4	101.0	111.5	111.2	100.9
Обеспечение электрической энергией, газом и паром; кондиционирование воздуха	100.6	100.5	100.6	101.2	110.9	110.7	101.4

	К предыдущему месяцу			Февраль 2022 к		Январь-февраль 2022 к январю-февралю 2021	Справочно февраль 2021 к декабрю 2020
	декабрь 2021	январь 2022 ¹⁾	февраль 2022 ¹⁾	декабрю 2021	февралю 2021		
Водоснабжение; водоотведение, организация сбора и утилизация отходов, деятельность по ликвидации загрязнений	100.6	100.7	100.4	101.1	110.7	110.5	100.9
Строительство	100.6	100.5	100.3	100.9	109.3	109.1	103.2
Торговля оптовая и розничная; ремонт автотранспортных средств и мотоциклов	100.3	100.5	100.3	100.8	111.9	112.1	102.6
Транспортировка и хранение	100.9	100.6	100.6	101.2	111.9	111.6	100.8
Деятельность гостиниц и предприятий общественного питания	100.7	101.0	100.5	101.4	111.9	111.9	100.9
Деятельность в области информации и связи	101.0	100.8	100.5	101.3	112.3	111.9	100.9
Деятельность по операциям с недвижимым имуществом	100.6	100.9	100.4	101.2	111.9	111.9	100.6
Деятельность профессиональная, научная и техническая	100.7	101.0	100.5	101.7	111.1	110.9	100.7
Деятельность административная и сопутствующие дополнительные услуги	100.9	100.9	100.6	101.6	110.7	110.3	100.7
Государственное управление и обеспечение военной безопасности; социальное обеспечение	100.8	100.8	100.6	101.6	112.2	112.0	100.7
Деятельность в области здравоохранения и социальных услуг	100.3	100.8	100.6	101.5	112.9	112.6	100.4
Деятельность в области культуры, спорта, организации досуга и развлечений	101.0	100.5	100.5	101.2	112.4	112.0	100.9

¹⁾ Предварительные данные.

**Индексы цен приобретения основных видов материалов
строительными организациями**
(на конец периода; в процентах)

	К предыдущему месяцу			Февраль 2022 к		Январь- февраль 2022 к январю- февралю 2021	Справочно
	декабрь 2021	январь 2022	февраль 2022	декабрю 2021	февралю 2021		февраль 2021 к декабрю 2020
Кирпич керамический неогнеупорный	100.0	100.0	100.0	100.0	118.5	120.2	99.9
Цемент	99.7	100.0	100.0	100.0	120.6	120.6	100.9
Бетон готовый для заливки	100.6	100.2	100.0	100.2	107.0	102.0	90.5
Растворы строительные	120.7	100.3	100.0	100.3	147.0	147.5	109.3
Щебень	103.2	102.7	100.0	102.7	107.6	107.3	99.8
Пески природные	101.2	98.9	97.7	96.6	109.0	109.8	75.4
Сталь арматурная горячекатаная для железобетонных конструкций	97.9	98.5	97.9	96.5	129.2	137.6	138.5

Индекс тарифов на грузовые перевозки в среднем по всем видам транспорта в феврале 2022 г., по предварительным данным, составил 100.0 процента.

**Индексы тарифов на грузовые перевозки
отдельными видами транспорта**
(на конец периода; в процентах)

	Всего		в том числе транспорт			
	к преды- дущему периоду	к декабрю предыду- щего года	железнодорожный		автомобильный	
			к преды- дущему периоду	к декабрю предыду- щего года	к преды- дущему периоду	к декабрю предыду- щего года
2021						
январь	103.6	103.6	103.7	103.7	101.4	101.4
февраль	100.0	103.6	100.0	103.7	100.0	101.4
март	100.0	103.6	100.0	103.7	100.0	101.4
I квартал	103.6	103.6	103.7	103.7	101.4	101.4
апрель	100.0	103.6	100.0	103.7	100.0	101.4
май	100.0	103.6	100.0	103.7	100.0	101.4
июнь	100.0	103.6	100.0	103.7	100.0	101.4
II квартал	100.0	103.6	100.0	103.7	100.0	101.4

	Всего		в том числе транспорт			
	к преды- дущему периоду	к декабрю предыду- щего года	железнодорожный		автомобильный	
			к преды- дущему периоду	к декабрю предыду- щего года	к преды- дущему периоду	к декабрю предыду- щего года
июль	100.0	103.6	100.0	103.7	100.0	101.4
август	100.0	103.6	100.0	103.7	100.0	101.4
сентябрь	100.0	103.6	100.0	103.7	100.0	101.4
III квартал	100.0	103.6	100.0	103.7	100.0	101.4
октябрь	100.0	103.6	100.0	103.7	100.0	101.4
ноябрь	100.0	103.6	100.0	103.7	100.0	101.4
декабрь	100.0	103.6	100.0	103.7	100.4	101.8
IV квартал	100.0	103.6	100.0	103.7	100.4	101.8
2022						
январь	107.4	107.4	107.4	107.4	107.5	107.5
февраль	100.0	107.4	100.0	107.4	100.0	107.5

**Индексы тарифов на грузовые перевозки
по видам транспорта
(на конец периода; в процентах)**

	К предыдущему месяцу			Февраль 2022 к		Январь- февраль 2022 к январю- февралю 2021	Справочно февраль 2021 к декабрю 2020
	декабрь 2021	январь 2022	февраль 2022	декабрю 2021	февралю 2021		
Грузовой транспорт – всего	100.0	107.4	100.0	107.4	107.4	107.4	103.6
железнодорожный	100.0	107.4	100.0	107.4	107.4	107.4	103.7
автомобильный	100.4	107.5	100.0	107.5	107.9	107.9	101.4

VIII. ФИНАНСЫ

1. ГОСУДАРСТВЕННЫЕ ФИНАНСЫ

По оперативным данным департамента финансов Ярославской области **консолидированный бюджет** области в январе 2022 г. исполнен с дефицитом в сумме 228.4 млн рублей. По сравнению с соответствующим периодом 2021 г. доходы консолидированного бюджета увеличились на 33.6 процента, расходы увеличились на 7.7 процента.

Исполнение консолидированного бюджета (миллионов рублей)

	Доходы	Расходы	Профицит, дефицит (-)
2021			
январь	4521.4	5820.9	-1299.5
январь-февраль	9769.7	12795.5	-3025.8
I квартал	22204.7	21799.8	404.9
январь-апрель	33209.3	30994.8	2214.5
январь-май	39829.3	38708.1	1121.2
I полугодие	46768.6	47159.5	-390.9
январь-июль	57496.5	55837.0	1659.5
январь-август	65550.7	64096.2	1454.5
январь-сентябрь	73093.5	72149.9	943.6
январь-октябрь	85200.2	81979.4	3220.8
январь-ноябрь	94998.1	91022.8	3975.3
год	109227.2	104980.1	4247.1
2022			
январь	6041.5	6269.9	-228.4

Структура консолидированного бюджета по статьям доходов и расходов в январе

	2022			Справочно 2021	
	млн рублей	в % к		млн рублей	в % к итогу
		итогу	январю 2021		
Доходы	6041.5	100	133.6	4521.4	100
в том числе:					
налог на прибыль организаций	1210.0	20.0	151.1	800.6	17.7
налог на доходы физических лиц	1962.0	32.5	136.1	1441.8	31.9
акцизы	1458.7	24.1	124.3	1174.0	26.0
налог на совокупный доход	223.4	3.7	106.8	209.1	4.6
налоги на имущество	178.8	3.0	100.2	178.4	3.9
платежи при пользовании природными ресурсами	25.5	0.4	в 3.1 р.	8.2	0.2
задолженность и перерасчеты по отмененным налогам, сборам и иным обязательным платежам	0.1	0.0	0.0	0.0	0.0
доходы от использования имущества, находящегося в государственной и муниципальной собственности	92.5	1.5	142.5	64.9	1.4
доходы от продажи материальных и нематериальных активов	34.0	0.6	142.3	23.9	0.5
безвозмездные поступления	775.6	12.8	138.1	561.8	12.4
прочие доходы	80.9	1.3	137.8	58.7	1.3
Расходы	6269.9	100	107.7	5820.9	100
в том числе на:					
общегосударственные вопросы	243.9	3.9	102.4	238.1	4.1
национальную оборону	0.2	0.0	0.0	0.0	0.0
национальную безопасность и правоохранительную деятельность	26.1	0.4	93.2	28.0	0.5
национальную экономику	528.2	8.4	127.8	413.4	7.1
из нее:					
топливо и энергетика	0.1	0.0	0.0	0.0	0.0
сельское хозяйство и рыболовство	5.5	0.1	76.4	7.2	0.1
транспорт	178.3	2.8	124.0	143.8	2.5
дорожное хозяйство	303.4	4.8	130.3	232.9	4.0
жилищно-коммунальное хозяйство	249.5	4.0	120.5	207.0	3.6
образование	2050.7	32.7	109.5	1872.0	32.2
культуру, кинематографию	184.5	2.9	116.7	158.1	2.7
здравоохранение	216.1	3.4	94.1	229.6	3.9
социальную политику	2459.1	39.2	106.6	2307.7	39.6
физкультуру и спорт	103.2	1.6	104.2	99.0	1.7
прочие расходы	208.4	3.3	77.8	268.0	4.6

По оперативным данным Управления Федеральной налоговой службы по Ярославской области в январе 2022 г. в бюджеты всех уровней поступило налоговых и неналоговых платежей на сумму 19507.7 млн рублей, в том числе 44.1 процента – в консолидированный бюджет области¹⁾.

**Поступление налогов,
сборов и иных обязательных платежей по видам
в январе 2022 г.**

	В бюджеты всех уровней			в том числе в консолидированный бюджет области, процентов ¹⁾	
	млн рублей	в % к		январь 2022	справочно январь 2021
		итогу	январю 2021		
Всего	19507.7	100	153.1	44.1	53.7
в том числе:					
налог на добавленную стоимость	8905.1	45.6	в 2.2 р.	-	-
налог на прибыль организаций	1321.8	6.8	148.8	91.5	90.1
налог на доходы физических лиц	1972.5	10.1	136.7	99.5	99.9
платежи за пользование природными ресурсами	4.4	0.0	129.4	61.4	50.0
государственная пошлина	20.9	0.1	120.8	64.6	57.8
акцизы	6785.1	34.8	114.9	73.9	71.1
из них на:					
алкогольную продукцию	592.8	3.0	в 2.5 р.	84.0	80.0
пиво	606.7	3.1	128.9	100	100
табачные изделия	356.5	1.8	75.1	-	-
бензин автомобильный	2993.8	15.3	120.7	74.9	74.9
топливо дизельное	2234.0	11.5	99.6	74.9	74.9
налоги на имущество	178.8	0.9	100.2	100	100
налоги со специальным налоговым режимом	223.4	1.1	106.8	100	100
поступления в счет погашения задолженности по перерасчетам	0.1	0.0	0.0	100	100
прочие	95.6	0.5	184.2	0.0	0.2

¹⁾ С учетом акцизов на нефтепродукты, централизованно перераспределяемых в другие субъекты Российской Федерации.

**Динамика структуры поступлений налогов и сборов
в бюджетную систему
(в процентах к общей сумме поступлений)**

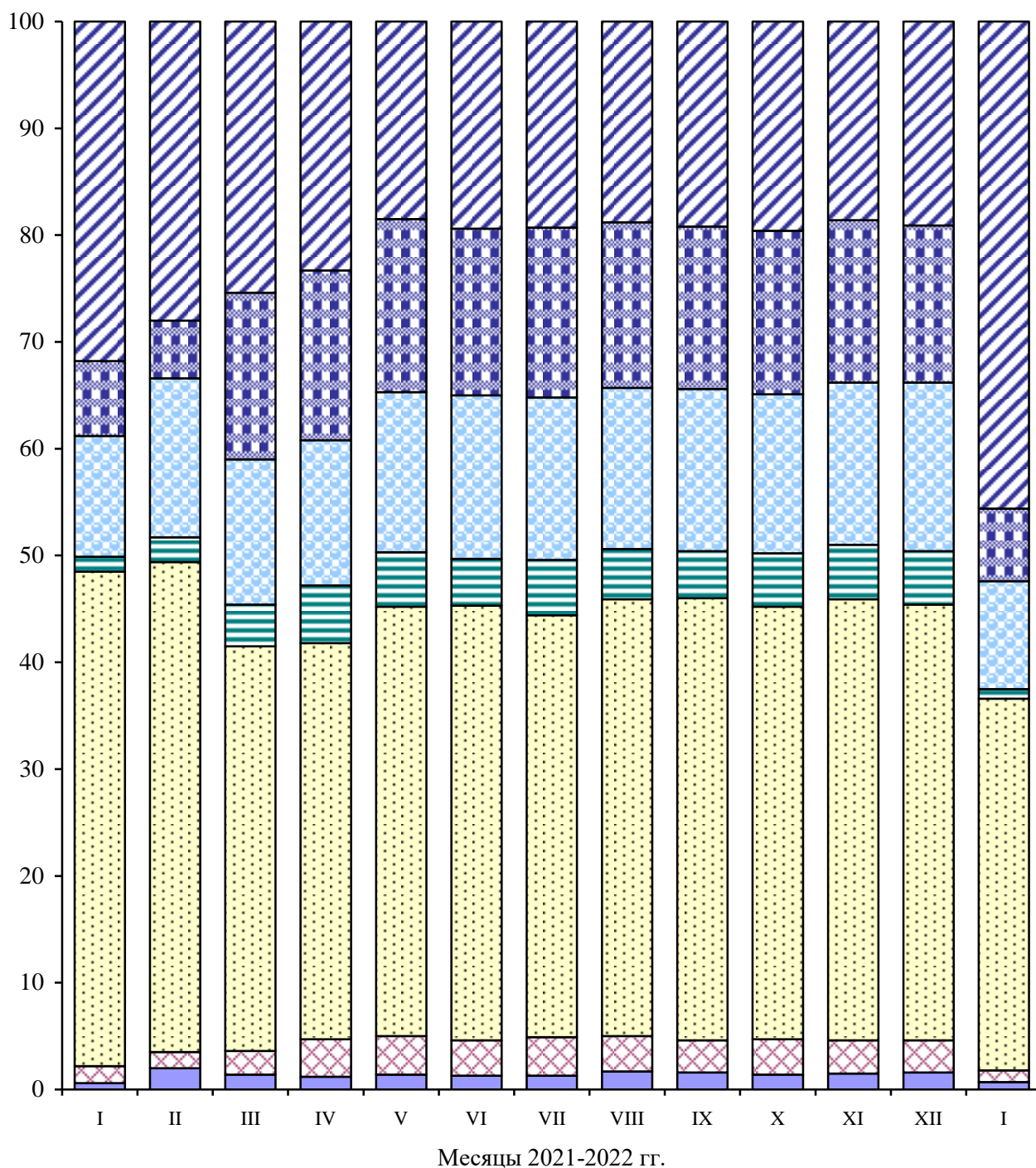

- | | |
|--------------------------------|---|
| Прочие | Налоги со специальным налоговым режимом |
| Акцизы | Налог на имущество |
| Налог на доходы физических лиц | Налог на прибыль |
| НДС | |

ВАЛЮТНЫЙ РЫНОК

Курсы доллара и евро, по данным Центрального банка Российской Федерации, составили:

(на конец месяца; российских рублей за единицу валюты)

	Доллар США	В % к		Евро	В % к	
		преды- дущему месяцу	концу преды- дущего года		преды- дущему месяцу	концу преды- дущего года
2021						
январь	76.25	103.2	103.2	92.30	101.8	101.8
февраль	74.44	97.6	100.8	90.37	97.9	99.7
март	75.70	101.7	102.5	88.88	98.4	98.0
апрель	74.38	98.3	100.7	90.15	101.4	99.4
май	73.59	98.9	99.6	89.67	99.5	98.9
июнь	72.37	98.3	98.0	86.20	96.1	95.1
июль	73.14	101.1	99.0	86.99	100.9	95.9
август	73.57	99.6	99.6	86.81	99.8	95.7
сентябрь	72.76	98.9	98.5	84.88	97.8	93.6
октябрь	70.52	96.9	95.5	82.29	96.9	90.7
ноябрь	74.98	106.3	101.5	84.48	102.7	93.2
декабрь	74.29	99.1	100.6	84.07	99.5	92.7
2022						
январь	77.82	104.8	104.8	86.64	103.1	103.1
февраль	83.55	107.4	112.5	93.60	108.0	111.3

2. ФИНАНСОВАЯ ДЕЯТЕЛЬНОСТЬ ОРГАНИЗАЦИЙ

(без субъектов малого предпринимательства)

ФИНАНСОВЫЕ РЕЗУЛЬТАТЫ ДЕЯТЕЛЬНОСТИ ОРГАНИЗАЦИЙ

В январе 2022 г., по оперативным данным, **сальдированный финансовый результат (прибыль (+) убыток (-))** организаций (без субъектов малого предпринимательства, кредитных организаций, государственных (муниципальных) учреждений, некредитных финансовых организаций) в действующих ценах составил 6237.9 млн рублей (307 организаций получили прибыль в размере 8366.9 млн рублей, 173 организации имели убыток на сумму 2129.0 млн рублей).

Финансовые результаты деятельности организаций по видам экономической деятельности в январе 2022 г.

	Сальдо прибылей (+) и убытков (-)		Сумма прибыли, млн рублей	Доля прибыльных организаций в общем числе организаций, %	Сумма убытка, млн рублей	Доля убыточных организаций в общем числе организаций, %
	млн рублей	в % к январю 2021 ¹⁾				
Всего	6237.9	130.6	8366.9	64.0	2129.0	36.0
из них:						
сельское, лесное хозяйство, охота, рыболовство и рыбоводство	509.7	118.0	518.9	75.0	9.2	25.0
из них						
сельское хозяйство (без вспомогательной деятельности, оказания услуг)	509.4	118.0	518.6	76.9	9.2	23.1
добыча полезных ископаемых	-5.8	x ²⁾	-	-	5.8	100
из нее						
добыча прочих полезных ископаемых	-5.8	x ²⁾	-	-	5.8	100
обрабатывающие производства	3345.8	146.3	4142.1	65.0	796.3	35.0
из них:						
производство пищевых продуктов	177.0	в 3.5 р.	193.8	60.0	16.8	40.0
производство напитков	...	x ²⁾	...	100	-	-
производство текстильных изделий	27.2	в 18.1 р.	29.5	80.0	2.3	20.0
производство кожи и изделий из кожи	17.4	113.8	17.9	66.7	0.5	33.3

	Сальдо прибылей (+) и убытков (-)		Сумма прибыли, млн рублей	Доля прибыль- ных орга- низаций в общем числе организа- ций, %	Сумма убытка, млн рублей	Доля убыточных организа- ций в общем числе организа- ций, %
	млн рублей	в % к январю 2021 ¹⁾				
обработка древесины и производство изделий из дерева и пробки, кроме мебели, производство изделий из соломки и материа- лов для плетения	8.1	192.6	8.1	100	-	-
производство бумаги и бумажных изделий	138.7	в 3.4 р.	142.2	85.7	3.5	14.3
деятельность полиграфическая и копирование носителей информации	7.7	125.5	7.7	100	-	-
производство нефтепродуктов	883.3	127.6	883.3	100	-	-
производство химических веществ и химических продуктов	765.5	116.4	813.6	69.2	48.1	30.8
производство лекар- ственных средств и материалов, применяемых в медицинских целях	50.4	в 5.5 р.	50.4	100	-	-
производство резино- вых и пластмассовых изделий	636.1	148.9	680.8	61.1	44.7	38.9
производство прочей неметаллической ми- неральной продукции	175.4	в 656.9 р.	181.8	50.0	6.4	50.0
производство металлургическое	...	х ²⁾	-	-	...	100
производство готовых металлических изделий, кроме машин и оборудования	-10.6	в 8.5 р.	66.3	60.0	76.9	40.0
производство компью- теров, электронных и оптических изделий	-58.6	х ²⁾	0.0	33.3	58.6	66.7
производство электри- ческого оборудования	230.9	133.4	256.1	83.3	25.2	16.7
производство машин и оборудования, не включенных в другие группировки	-159.0	х ²⁾	74.0	47.1	233.0	52.9

	Сальдо прибылей (+) и убытков (-)		Сумма прибыли, млн рублей	Доля прибыль- ных орга- низаций в общем числе организа- ций, %	Сумма убытка, млн рублей	Доля убыточных организа- ций в общем числе организа- ций, %
	млн рублей	в % к январю 2021 ¹⁾				
производство автотранспортных средств, прицепов и полуприцепов	-204.0	63.9	22.2	60.0	226.2	40.0
производство прочих транспортных средств и оборудования	615.7	192.3	654.2	55.6	38.5	44.4
производство мебели	6.1	в 3.3 р.	6.1	100	-	-
производство прочих готовых изделий	26.6	77.6	26.6	83.3	0.0	16.7
ремонт и монтаж машин и оборудования	-11.5	х ²⁾	0.8	37.5	12.3	62.5
обеспечение электриче- ской энергией, газом и паром; кондициони- рование воздуха	716.5	75.2	1659.4	48.6	942.9	51.4
водоснабжение; водо- отведение, организация сбора и утилизации отходов, деятельность по ликвидации загрязнений	3.0	33.5	26.9	47.4	23.9	52.6
строительство	225.9	47.3	238.8	61.1	12.9	38.9
торговля оптовая и роз- ничная; ремонт авто- транспортных средств и мотоциклов	623.4	100.6	676.9	78.3	53.5	21.7
из них:						
торговля оптовая и розничная автотранс- портными средствами и мотоциклами и их ремонт	244.5	в 3.3 р.	244.8	93.3	0.3	6.7
торговля оптовая, кро- ме оптовой торговли автотранспортными средствами и мотоциклами	284.8	53.6	336.5	76.2	51.7	23.8
торговля розничная, кроме торговли авто- транспортными сред- ствами и мотоциклами	94.0	в 6.9 р.	95.4	66.7	1.4	33.3
транспортировка и хранение	133.5	х ²⁾	256.0	47.4	122.5	52.6

	Сальдо прибылей (+) и убытков (-)		Сумма прибыли, млн рублей	Доля прибыль- ных орга- низаций в общем числе организа- ций, %	Сумма убытка, млн рублей	Доля убыточных организа- ций в общем числе организа- ций, %
	млн рублей	в % к январю 2021 ¹⁾				
деятельность гостиниц и предприятий общественного питания	93.2	х ²⁾	122.4	56.2	29.2	43.8
деятельность в области информации и связи	474.5	в 5.5 р.	476.2	33.3	1.7	66.7
деятельность финансовая и страховая	7.1	88.5	7.9	66.7	0.8	33.3
деятельность по опера- циям с недвижимым имуществом	32.6	х ²⁾	42.9	75.0	10.3	25.0
деятельность профессиональная, научная и техническая	-61.2	х ²⁾	25.5	54.5	86.7	45.5
из нее научные исследования и разработки	-42.4	х ²⁾	0.1	33.3	42.5	66.7
деятельность админи- стративная и сопутству- ющие дополнительные услуги	2.2	в 3.7 р.	19.2	53.8	17.0	46.2
образование	0.5	114.2	3.5	70.0	3.0	30.0
деятельность в области здравоохранения и социальных услуг	46.9	190.2	51.1	63.6	4.2	36.4
деятельность в области культуры, спорта, организации досуга и развлечений	93.8	43.5	93.9	83.3	0.1	16.7

¹⁾ Темпы изменения сальдированного финансового результата отчетного периода по сравнению с соответствующим периодом предыдущего года рассчитаны с учетом:

- изменения круга отчитывающихся организаций;
- корректировки данных соответствующего периода предыдущего года.

²⁾ Темп роста не рассчитывается, если в одном или обоих сопоставимых периодах был получен отрицательный сальдированный финансовый результат.

В январе 2022 г. доля убыточных организаций по сравнению с соответствующим периодом 2021 г. уменьшилась на 0.7 процентного пункта и составила 36.0 процента.

СОСТОЯНИЕ ПЛАТЕЖЕЙ И РАСЧЕТОВ В ОРГАНИЗАЦИЯХ

На конец января 2022 г. суммарная задолженность по обязательствам организаций составила 565509.9 млн рублей, из нее просроченная – 29460.1 млн рублей или 5.2 процента от общей суммы задолженности.

Размер и структура суммарной задолженности по обязательствам организаций (на конец месяца; миллионов рублей)

	Всего задолженность	В % к концу предыдущего месяца	Просроченная задолженность	В % к концу предыдущего месяца
Всего	565509.9	99.3	29460.1	115.8
в том числе:				
кредиторская задолженность	329960.9	98.3	25458.5	118.9
в % к итогу	58.3	x	86.4	x
задолженность по кредитам банков и займам	235549.0	100.6	4001.6	99.0
в % к итогу	41.7	x	13.6	x

Кредиторская задолженность на конец января 2022 г., по оперативным данным, составила 329960.9 млн рублей, из нее **просроченная** 25458.5 млн рублей, или 7.7 процента от общей суммы кредиторской задолженности.

**Структура и динамика
просроченной кредиторской задолженности организаций
(на конец месяца)**

	Удельный вес организаций, имеющих просроченную кредиторскую задолженность, процентов	Просроченная кредиторская задолженность, млн рублей	из нее		
			поставщикам	в бюджеты всех уровней	по платежам в государственные внебюджетные фонды
2021					
январь	19.6	24488.1	18402.6	834.8	249.3
февраль	19.6	25175.8	19324.2	849.8	246.7
март	19.1	25644.9	18634.1	883.8	261.7
апрель	19.6	25544.2	18771.4	911.1	357.1
май	19.8	25145.5	18417.0	897.6	275.2
июнь	20.0	25682.5	19292.5	860.3	267.8
июль	19.8	24954.6	19812.9	894.6	348.3
август	19.9	22605.9	17778.8	939.1	348.0
сентябрь	19.7	23484.1	19004.6	867.4	308.3
октябрь	19.6	24666.5	20073.1	988.1	311.6
ноябрь	19.1	28620.2	20598.9	1081.7	300.8
декабрь	19.4	21403.4	17710.2	1163.7	252.3
2022					
январь	18.5	25458.5	21681.6	1168.3	290.1

**Просроченная кредиторская задолженность организаций
по видам экономической деятельности в январе 2022 г.
(на конец месяца)**

	Удельный вес организаций, имеющих просроченную кредиторскую задолженность, процентов	Просроченная кредиторская задолженность, млн рублей	из нее		
			поставщикам	в бюджеты всех уровней	по платежам в государственные внебюджетные фонды
Всего	18.5	25458.5	21681.6	1168.3	290.1
из них:					
сельское, лесное хозяйство, охота, рыболовство и рыбоводство	14.3	7.2	2.9	2.8	1.5
из них сельское хозяйство (без вспомогательной деятельности, оказания услуг)	15.4	7.2	2.9	2.8	1.5
добыча полезных ископаемых	25.0	6.1	-	4.0	2.1
из нее добыча прочих полезных ископаемых	25.0	6.1	-	4.0	2.1
обрабатывающие производства	18.4	9088.4	6335.9	692.0	79.1
из них:					
производство пищевых продуктов	15.0	43.8	20.6	8.6	14.6
производство напитков	-	-	-	-	-
производство текстильных изделий	20.0	2.7	2.7	-	-
производство кожи и изделий из кожи	33.3	0.0	0.0	-	-
обработка древесины и производство изделий из дерева и пробки, кроме мебели, производство изделий из соломки и материалов для плетения	-	-	-	-	-
производство бумаги и бумажных изделий	-	-	-	-	-
деятельность полиграфическая и копирование носителей информации	-	-	-	-	-
производство нефтепродуктов	66.7	4937.3	2772.7	654.4	34.3
производство химических веществ и химических продуктов	7.7	61.7	60.2	-	1.5

	Удельный вес организаций, имеющих просроченную кредиторскую задолженность, процентов	Просроченная кредиторская задолженность, млн рублей	из нее		
			поставщикам	в бюджеты всех уровней	по платежам в государственные внебюджетные фонды
производство лекарственных средств и материалов, применяемых в медицинских целях	33.3	0.0	0.0	-	-
производство резиновых и пластмассовых изделий	16.7	116.9	116.9	-	-
производство прочей неметаллической минеральной продукции	30.0	116.6	111.7	-	-
производство металлургическое	-	-	-	-	-
производство готовых металлических изделий, кроме машин и оборудования	10.0	0.0	0.0	-	-
производство компьютеров, электронных и оптических изделий	66.7	577.5	446.6	18.6	27.8
производство электрического оборудования	8.3	0.5	0.5	-	-
производство машин и оборудования, не включенных в другие группировки	23.5	278.9	195.2	-	-
производство автотранспортных средств, прицепов и полуприцепов	40.0	1802.7	1640.9	-	-
производство прочих транспортных средств и оборудования	33.3	861.6	861.6	-	-
производство мебели	-	-	-	-	-
производство прочих готовых изделий	16.7	0.4	0.4	-	-
ремонт и монтаж машин и оборудования	12.5	287.8	105.9	10.3	0.9
обеспечение электрической энергией, газом и паром; кондиционирование воздуха	54.1	11477.4	10679.5	419.2	135.1
водоснабжение; водоотведение, организация сбора и утилизации отходов, деятельность по ликвидации загрязнений	42.1	297.1	240.8	16.6	14.6
строительство	-	-	-	-	-
торговля оптовая и розничная; ремонт автотранспортных средств и мотоциклов	2.9	46.7	46.2	-	-

	Удельный вес организаций, имеющих просроченную кредиторскую задолженность, процентов	Просроченная кредиторская задолженность, млн рублей	из нее		
			поставщикам	в бюджеты всех уровней	по платежам в государственные внебюджетные фонды
из них:					
торговля оптовая и розничная автотранспортными средствами и мотоциклами и их ремонт	-	-	-	-	-
торговля оптовая, кроме оптовой торговли автотранспортными средствами и мотоциклами	4.8	46.7	46.2	-	-
торговля розничная, кроме торговли автотранспортными средствами и мотоциклами	-	-	-	-	-
транспортировка и хранение	31.6	387.3	324.8	20.8	41.7
деятельность гостиниц и предприятий общественного питания	-	-	-	-	-
деятельность в области информации и связи	66.7	19.1	1.4	-	-
деятельность финансовая и страховая	-	-	-	-	-
деятельность по операциям с недвижимым имуществом	35.0	815.5	802.9	6.0	6.6
деятельность профессиональная, научная и техническая	18.2	3067.0	3046.9	-	-
из нее					
научные исследования и разработки	-	-	-	-	-
деятельность административная и сопутствующие дополнительные услуги	23.1	221.4	186.0	6.3	2.5
образование	5.0	4.2	0.0	0.4	0.4
деятельность в области здравоохранения и социальных услуг	-	-	-	-	-
деятельность в области культуры, спорта, организации досуга и развлечений	16.7	10.1	4.2	-	5.9

В структуре просроченной кредиторской задолженности 80.8 процента долгов приходилось на организации, осуществляющие деятельность по обеспечению электрической энергией, газом и паром; кондиционированию воздуха, а также на организации обрабатывающих производств.

Задолженность по полученным кредитам банков и займам в целом по Ярославской области на конец января 2022 г., по оперативным данным, составила 235549.0 млн рублей, в том числе **просроченная** – 4001.6 млн рублей, или 1.7 процента от общего объема задолженности по полученным кредитам банков и займам.

**Размер и структура задолженности по кредитам банков и займам
по видам экономической деятельности в январе 2022 г.
(на конец месяца)**

	Удельный вес организаций, имеющих просроченную задолженность по кредитам банков и займам, процентов	Задолженность по полученным кредитам и займам, млн рублей		Структура просроченной задолженности по кредитам банков и займам, в % к итогу
		всего	в том числе просроченная	
Всего	1.9	235549.0	4001.6	100
из них:				
сельское, лесное хозяйство, охота, рыболовство и рыбоводство	3.6	14422.3	6.6	0.2
из них				
сельское хозяйство (без вспомогательной деятельности, оказания услуг)	3.8	14422.3	6.6	0.2
добыча полезных ископаемых	-	145.4	-	-
из нее				
добыча прочих полезных ископаемых	-	145.4	-	-
обрабатывающие производства	2.5	136914.8	800.2	20.0
из них:				
производство пищевых продуктов	5.0	7081.3	3.2	0.1
производство напитков	-	...	-	-
производство текстильных изделий	-	601.9	-	-
производство кожи и изделий из кожи	-	22.0	-	-
обработка древесины и производство изделий из дерева и пробки, кроме мебели, производство изделий из соломки и материалов для плетения	-	59.1	-	-
производство бумаги и бумажных изделий	-	1839.8	-	-
деятельность полиграфическая и копирование носителей информации	-	30.6	-	-
производство нефтепродуктов	33.3	32898.2	632.9	15.8
производство химических веществ и химических продуктов	7.7	3866.8	0.7	0.0

	Удельный вес организаций, имеющих просроченную задолженность по кредитам банков и займам, процентов	Задолженность по полученным кредитам и займам, млн рублей		Структура просроченной задолженности по кредитам банков и займам, в % к итогу
		всего	в том числе просроченная	
производство лекарственных средств и материалов, применяемых в медицинских целях	-	1034.7	-	-
производство резиновых и пластмассовых изделий	-	19132.1	-	-
производство прочей неметаллической минеральной продукции	-	967.7	-	-
производство металлургическое	-	...	-	-
производство готовых металлических изделий, кроме машин и оборудования	-	977.1	-	-
производство компьютеров, электронных и оптических изделий	-	2130.7	-	-
производство электрического оборудования	-	1939.3	-	-
производство машин и оборудования, не включенных в другие группировки	-	7693.5	-	-
производство автотранспортных средств, прицепов и полуприцепов	-	12902.4	-	-
производство прочих транспортных средств и оборудования	-	42383.0	-	-
производство мебели	-	244.7	-	-
производство прочих готовых изделий	-	474.5	-	-
ремонт и монтаж машин и оборудования	12.5	191.1	163.4	4.1
обеспечение электрической энергией, газом и паром; кондиционирование воздуха	2.7	42656.6	3184.0	79.6
водоснабжение; водоотведение, организация сбора и утилизации отходов, деятельность по ликвидации загрязнений	5.3	189.3	1.3	0.0
строительство	-	8189.7	-	-
торговля оптовая и розничная; ремонт автотранспортных средств и мотоциклов	-	13650.4	-	-
из них:				

	Удельный вес организаций, имеющих просроченную задолженность по кредитам банков и займам, процентов	Задолженность по полученным кредитам и займам, млн рублей		Структура просроченной задолженности по кредитам банков и займам, в % к итогу
		всего	в том числе просроченная	
торговля оптовая и розничная автотранспортными средствами и мотоциклами и их ремонт	-	3167.4	-	-
торговля оптовая, кроме оптовой торговли автотранспортными средствами и мотоциклами	-	9414.1	-	-
торговля розничная, кроме торговли автотранспортными средствами и мотоциклами	-	1069.0	-	-
транспортировка и хранение	-	3182.5	-	-
деятельность гостиниц и предприятий общественного питания	-	969.8	-	-
деятельность в области информации и связи	-	-	-	-
деятельность финансовая и страховая	-	2731.0	-	-
деятельность по операциям с недвижимым имуществом	-	9553.8	-	-
деятельность профессиональная, научная и техническая	-	2411.6	-	-
из нее научные исследования и разработки	-	438.1	-	-
деятельность административная и сопутствующие дополнительные услуги	-	178.3	-	-
образование	5.0	0.9	0.4	0.0
деятельность в области здравоохранения и социальных услуг	-	176.4	-	-
деятельность в области культуры, спорта, организации досуга и развлечений	16.7	164.7	9.1	0.2

Дебиторская задолженность по Ярославской области на конец января 2022 г., по оперативным данным, составила 284061.7 млн рублей, из нее просроченная – 27098.6 млн рублей, или 9.5 процента от общего объема дебиторской задолженности.

**Структура и динамика просроченной дебиторской
задолженности организаций**
(на конец месяца)

	Удельный вес организаций, имеющих просроченную дебиторскую задолженность, процентов	Просроченная дебиторская задолженность, млн рублей	в том числе		
			покупателей	из нее	
				по полученным векселям	государственных заказчиков по оплате за поставленную продукцию
2021					
январь	34.1	23737.1	21662.9	-	98.5
февраль	34.6	23882.6	21857.6	-	100.2
март	34.6	24779.0	22617.6	-	77.4
апрель	35.0	25080.0	22794.0	-	93.2
май	34.5	26082.1	23910.1	-	81.5
июнь	34.9	26892.7	24732.5	-	98.5
июль	34.9	25161.9	23137.0	-	90.9
август	34.0	24549.4	22359.2	-	104.8
сентябрь	35.2	23694.5	21056.2	-	114.3
октябрь	35.3	23784.4	21045.3	-	119.2
ноябрь	35.3	24106.5	21786.1	-	134.9
декабрь	35.0	23212.7	20751.1	-	72.2
2022					
январь	34.8	27098.6	23923.2	-	72.2

**Просроченная дебиторская задолженность организаций
по видам экономической деятельности в январе 2022 г.
(на конец месяца)**

	Удельный вес организаций, имеющих просрочен- ную деби- торскую задолжен- ность, процентов	Просро- чен- ная дебитор- ская задол- женность, млн рублей	в том числе		
			покупа- телей	из нее	
				по полу- ченным векселям	государ- ственных заказчиков по оплате за постав- ленную продукцию
Всего	34.8	27098.6	23923.2	-	72.2
из них:					
сельское, лесное хозяйство, охота, рыболовство и рыбоводство	21.4	14.9	14.6	-	-
из них					
сельское хозяйство (без вспомогательной деятельности, оказания услуг)	19.2	9.6	9.2	-	-
добыча полезных ископаемых	-	-	-	-	-
из нее					
добыча прочих полезных ископаемых	-	-	-	-	-
обрабатывающие производства	34.4	11133.1	9248.0	-	47.9
из них:					
производство пищевых продуктов	40.0	64.8	59.8	-	-
производство напитков	-	-	-	-	-
производство текстильных изделий	60.0	14.0	14.0	-	-
производство кожи и изделий из кожи	66.7	5.2	5.2	-	-
обработка древесины и производство изделий из дерева и пробки, кроме мебели, производство изделий из соломки и материалов для плетения	-	-	-	-	-
производство бумаги и бумажных изделий	14.3	25.4	25.4	-	-
деятельность полиграфическая и копирование носителей информации	-	-	-	-	-
производство нефтепродуктов	66.7	-	-
производство химических веществ и химических продуктов	15.4	22.5	22.5	-	-

	Удельный вес организаций, имеющих просроченную дебиторскую задолженность, процентов	Просроченная дебиторская задолженность, млн рублей	в том числе		
			покупателей	из нее	
				по полученным векселям	государственных заказчиков по оплате за поставленную продукцию
производство лекарственных средств и материалов, применяемых в медицинских целях	33.3	6.1	6.1	-	-
производство резиновых и пластмассовых изделий	38.9	417.5	417.4	-	10.4
производство прочей неметаллической минеральной продукции	40.0	147.5	68.5	-	-
производство металлургическое	-	-	-	-	-
производство готовых металлических изделий, кроме машин и оборудования	70.0	205.4	201.9	-	37.4
производство компьютеров, электронных и оптических изделий	66.7	236.3	132.0	-	-
производство электрического оборудования	25.0	194.1	182.6	-	-
производство машин и оборудования, не включенных в другие группировки	29.4	233.8	16.2	-	-
производство автотранспортных средств, прицепов и полуприцепов	40.0	2281.2	1443.3	-	0.0
производство прочих транспортных средств и оборудования	33.3	6540.5	5945.9	-	-
производство мебели	-	-	-	-	-
производство прочих готовых изделий	16.7	1.0	1.0	-	-
ремонт и монтаж машин и оборудования	37.5	684.1	652.5	-	-
обеспечение электрической энергией, газом и паром; кондиционирование воздуха	75.7	11180.8	10019.4	-	24.3
водоснабжение; водоотведение, организация сбора и утилизации отходов, деятельность по ликвидации загрязнений	52.6	1528.6	1514.3	-	-
строительство	27.8	984.6	984.6	-	-

	Удельный вес организаций, имеющих просроченную дебиторскую задолженность, процентов	Просроченная дебиторская задолженность, млн рублей	в том числе		
			покупателей	из нее	
				по полученным векселям	государственных заказчиков по оплате за поставленную продукцию
торговля оптовая и розничная; ремонт автотранспортных средств и мотоциклов	18.8	373.0	373.0	-	-
из них:					
торговля оптовая и розничная автотранспортными средствами и мотоциклами и их ремонт	13.3	16.7	16.7	-	-
торговля оптовая, кроме оптовой торговли автотранспортными средствами и мотоциклами	26.2	356.3	356.3	-	-
торговля розничная, кроме торговли автотранспортными средствами и мотоциклами	-	-	-	-	-
транспортировка и хранение	42.1	211.5	211.5	-	-
деятельность гостиниц и предприятий общественного питания	18.8	1.2	0.1	-	-
деятельность в области информации и связи	66.7	2.3	2.3	-	-
деятельность финансовая и страховая	66.7	76.7	73.9	-	-
деятельность по операциям с недвижимым имуществом	55.0	993.1	990.9	-	-
деятельность профессиональная, научная и техническая	27.3	404.0	296.1	-	-
из нее					
научные исследования и разработки	33.3	1.2	1.2	-	-
деятельность административная и сопутствующие дополнительные услуги	53.8	99.1	99.0	-	-
образование	20.0	1.4	1.2	-	-
деятельность в области здравоохранения и социальных услуг	36.4	5.4	5.4	-	-
деятельность в области культуры, спорта, организации досуга и развлечений	33.3	75.4	75.4	-	-

IX. СОЦИАЛЬНАЯ СФЕРА

1. УРОВЕНЬ ЖИЗНИ НАСЕЛЕНИЯ

ДЕНЕЖНЫЕ ДОХОДЫ

ЗАРАБОТНАЯ ПЛАТА

Среднемесячная начисленная заработная плата в январе 2022 г. составила 41505 рублей и по сравнению с январем 2021 г. выросла на 11.4 процента.

Динамика среднемесячной номинальной и реальной начисленной заработной платы

	Среднемесячная номинальная начисленная заработная плата, рублей	В % к ¹⁾		Реальная заработная плата в % к	
		соответствующему периоду предыдущего года	предыдущему периоду	соответствующему периоду предыдущего года	предыдущему периоду
2021					
январь	37183	104.3	77.5	99.0	77.1
февраль	37036	105.3	99.6	100.5	99.5
март	40044	106.9	108.3	102.1	107.7
I квартал	38073	105.5	93.2	100.5	91.8
апрель	41291	112.4	101.9	106.7	100.8
май	41292	110.1	100.4	103.6	99.1
июнь	42893	113.6	103.9	106.5	103.0
II квартал	41760	111.9	109.2	105.5	106.4
I полугодие	40006	109.0	х	103.3	х
июль	41069	107.0	95.3	100.3	94.8
август	39044	106.4	95.1	99.4	95.0
сентябрь	40652	109.5	104.1	101.5	103.6
III квартал	40257	107.6	96.2	100.4	94.6
январь-сентябрь	40113	108.6	х	102.4	х
октябрь	40954	108.7	100.7	100.2	99.5
ноябрь	41917	113.8	102.2	104.3	101.0
декабрь	53291	111.0	127.1	101.5	125.8
IV квартал	45407	111.1	112.8	102.0	109.7
год	41434	109.3	х	102.3	х
2022					
январь	41505	111.4	77.8	101.4	77.1

¹⁾ Темпы роста приведены по сопоставимому кругу организаций.

**Среднемесячная начисленная заработная плата
работников организаций (без выплат социального характера)
по видам экономической деятельности**

	Январь 2022			
	рублей	в % к		
		январю 2021	декабрю 2021	средне- областному уровню
Всего	41505	111.4	77.8	100
Сельское, лесное хозяйство, охота, рыболовство и рыбоводство	36806	114.1	80.0	88.7
Добыча полезных ископаемых	40436	163.5	92.8	97.4
Обрабатывающие производства	46772	116.0	82.0	112.7
из них:				
производство пищевых продуктов	37173	114.7	97.5	89.6
производство напитков	53387	95.4	100.1	128.6
производство табачных изделий	13159	30.5	100.0	31.7
производство текстильных изделий	28966	113.3	75.9	69.8
производство кожи и изделий из кожи	40562	104.0	97.3	97.7
обработка древесины и производство изделий из дерева и пробки, кроме мебели, производство изделий из соломки и материалов для плетения	16657	76.1	96.8	40.1
производство бумаги и бумажных изделий	46988	107.3	86.7	113.2
деятельность полиграфическая и копирование носителей информации	31715	110.5	61.9	76.4
производство нефтепродуктов	63709	103.4	40.1	153.5
производство химических веществ и химических продуктов	78330	159.5	80.3	188.7
производство лекарственных средств и материалов, применяемых в медицинских целях	76892	102.7	119.3	185.3
производство резиновых и пластмассовых изделий	44122	115.2	83.8	106.3
производство прочей неметаллической минеральной продукции	35963	110.6	89.7	86.6
производство металлургическое	36482	124.2	102.0	87.9
производство готовых металлических изделий, кроме машин и оборудования	41150	111.6	94.6	99.1
производство компьютеров, электронных и оптических изделий	46912	108.7	101.5	113.0
производство электрического оборудования	50862	116.2	96.7	122.5
производство машин и оборудования, не включенных в другие группировки	48061	117.7	79.2	115.8
производство автотранспортных средств, прицепов и полуприцепов	49831	124.9	88.9	120.1

	Январь 2022			
	рублей	в % к		
		январю 2021	декабрю 2021	средне- областному уровню
производство прочих транспортных средств и оборудования	50944	118.7	84.2	122.7
производство мебели	34515	157.2	98.3	83.2
производство прочих готовых изделий	33159	71.0	85.1	79.9
Обеспечение электрической энергией, газом и паром; кондиционирование воздуха	46911	100.1	80.7	113.0
Водоснабжение; водоотведение, организация сбора и утилизации отходов, деятельность по ликвидации загрязнений	34575	106.0	88.6	83.3
Строительство	31306	116.6	84.6	75.4
Торговля оптовая и розничная; ремонт автотранспортных средств и мотоциклов	36853	116.5	94.4	88.8
Транспортировка и хранение	48534	114.9	93.0	116.9
Деятельность гостиниц и предприятий общественного питания	29511	125.2	102.9	71.1
Деятельность в области информации и связи	62971	120.8	85.3	151.7
Деятельность финансовая и страховая	52555	112.5	49.2	126.6
Деятельность по операциям с недвижимым имуществом	27559	113.0	77.1	66.4
Деятельность профессиональная, научная и техническая	47429	102.5	76.1	114.3
Деятельность административная и сопутствующие дополнительные услуги	26599	106.5	90.3	64.1
Государственное управление и обеспечение военной безопасности; социальное обеспечение	39073	107.1	52.0	94.1
Образование	32641	107.4	72.6	78.6
Деятельность в области здравоохранения и социальных услуг	40576	106.0	76.0	97.8
Деятельность в области культуры, спорта, организации досуга и развлечений	47381	104.2	72.1	114.2
из нее:				
деятельность библиотек, архивов, музеев и прочих объектов культуры	31931	106.4	56.6	76.9
деятельность в области спорта, отдыха и развлечений	66652	100.5	89.1	160.6
Предоставление прочих видов услуг	29541	99.2	85.6	71.2

В январе 2022 г. уровень среднемесячной начисленной заработной платы работников организаций, занятых в здравоохранении и предоставлении социальных услуг, составил к ее уровню в обрабатывающих производствах 86.8 процента, работников образования – 69.8 процента (в январе 2021 г. – соответственно 94.9% и 75.4%).

Просроченная задолженность по заработной плате

(по данным, полученным от организаций,
кроме субъектов малого предпринимательства)

Суммарная просроченная задолженность по заработной плате по кругу наблюдаемых видов экономической деятельности на 1 марта 2022 г. составила 5118 тыс.рублей и увеличилась по сравнению с 1 февраля 2022 г. на 381 тыс.рублей, или на 8.0 процента.

Объем просроченной задолженности по заработной плате, сложившийся на 1 марта 2022 г., составлял 165.6 процента месячного фонда заработной платы работников организаций наблюдаемых видов экономической деятельности, имеющих просроченную задолженность.

Динамика просроченной задолженности по заработной плате¹⁾ (на начало месяца)

	Просроченная задолженность по заработной плате		в том числе задолженность				Численность работников, перед которыми имеется просроченная задолженность по заработной плате, человек
	тыс. рублей	в % к предыдущему месяцу	из-за несвоевременного получения денежных средств из бюджетов всех уровней		из-за отсутствия собственных средств		
			тыс. рублей	в % к предыдущему месяцу	тыс. рублей	в % к предыдущему месяцу	
2021							
январь	4479	53.0	-	-	4479	53.0	85
февраль	6673	149.0	-	-	6673	149.0	104
март	6839	102.5	-	-	6839	102.5	136
апрель	11226	164.1	-	-	11226	164.1	537
май	4304	38.3	-	-	4304	38.3	100
июнь	3972	92.3	-	-	3972	92.3	86
июль	3972	100.0	-	-	3972	100.0	86
август	3486	87.8	-	-	3486	87.8	80
сентябрь	5753	165.0	-	-	5753	165.0	115
октябрь	5616	97.6	-	-	5616	97.6	113
ноябрь	5730	102.0	-	-	5730	102.0	113
декабрь	7118	124.2	-	-	7118	124.2	162

	Просроченная задолженность по заработной плате		в том числе задолженность				Численность работников, перед которыми имеется просроченная задолженность по заработной плате, человек
	тыс. рублей	в % к предыдущему месяцу	из-за несвоевременного получения денежных средств из бюджетов всех уровней		из-за отсутствия собственных средств		
			тыс. рублей	в % к предыдущему месяцу	тыс. рублей	в % к предыдущему месяцу	
2022							
январь	4791	67.3	-	-	4791	67.3	143
февраль	4737	98.9	-	-	4737	98.9	120
март	5118	108.0	-	-	5118	108.0	133

¹⁾ Данные разрабатываются по следующим видам экономической деятельности: “Сельское хозяйство, охота и предоставление услуг в этих областях, лесозаготовки”; “Рыболовство и рыбоводство”; “Добыча полезных ископаемых”; “Обрабатывающие производства”; “Обеспечение электрической энергией, газом и паром; кондиционирование воздуха”; “Водоснабжение; водоотведение, организация сбора и утилизация отходов, деятельность по ликвидации загрязнений”; “Строительство”; “Транспорт”; “Управление недвижимым имуществом за вознаграждение или на договорной основе”; “Научные исследования и разработки”; “Образование”; “Деятельность в области здравоохранения и социальных услуг”; “Деятельность в области культуры, искусства, отдыха и развлечений, теле- и радиовещания, прочих информационных услуг”.

Задолженность из-за несвоевременного получения денежных средств из бюджетов всех уровней по кругу наблюдаемых видов экономической деятельности на 1 марта 2022 г. отсутствовала.

Из общей суммы просроченной задолженности 1659 тыс.рублей (32.4%) приходится на задолженность, образовавшуюся в 2021 г., 2829 тыс.рублей (55.3%) – в 2020 г. и ранее.

**Просроченная задолженность по заработной плате
по видам экономической деятельности
на 1 марта 2022 г.**

	Всего	в том числе				из-за отсутствия собственных средств
		из-за несвоевременного получения денежных средств из бюджетов всех уровней	из них			
			федерального бюджета	бюджета субъекта	местных бюджетов	
Тыс.рублей						
Всего	5118	-	-	-	-	5118
в том числе:						
сельское хозяйство, охота и предоставление услуг в этих областях, лесозаготовки	748	-	-	-	-	748
рыболовство и рыбоводство	-	-	-	-	-	-
добыча полезных ископаемых	-	-	-	-	-	-
обрабатывающие производства	-	-	-	-	-	-
из них:						
производство пищевых продуктов	-	-	-	-	-	-
производство напитков	-	-	-	-	-	-
производство табачных изделий	-	-	-	-	-	-
производство текстильных изделий	-	-	-	-	-	-
производство одежды	-	-	-	-	-	-
производство кожи и изделий из кожи	-	-	-	-	-	-
обработка древесины и производство изделий из дерева и пробки, кроме мебели, производство изделий из соломки и материалов для плетения	-	-	-	-	-	-
производство бумаги и бумажных изделий	-	-	-	-	-	-
деятельность полиграфическая и копирование носителей информации	-	-	-	-	-	-
производство нефтепродуктов	-	-	-	-	-	-

	Всего	в том числе				
		из-за несвоевременного получения денежных средств из бюджетов всех уровней	из них			из-за отсутствия собственных средств
			федерального бюджета	бюджета субъекта	местных бюджетов	
производство химических веществ и химических продуктов	-	-	-	-	-	-
производство лекарственных средств и материалов, применяемых в медицинских целях	-	-	-	-	-	-
производство резиновых и пластмассовых изделий	-	-	-	-	-	-
производство прочей неметаллической минеральной продукции	-	-	-	-	-	-
производство металлургическое	-	-	-	-	-	-
производство готовых металлических изделий, кроме машин и оборудования	-	-	-	-	-	-
производство компьютеров, электронных и оптических изделий	-	-	-	-	-	-
производство электрического оборудования	-	-	-	-	-	-
производство машин и оборудования, не включенных в другие группировки	-	-	-	-	-	-
производство автотранспортных средств, прицепов и полуприцепов	-	-	-	-	-	-
производство прочих транспортных средств и оборудования	-	-	-	-	-	-
производство мебели	-	-	-	-	-	-
производство прочих готовых изделий	-	-	-	-	-	-
ремонт и монтаж машин и оборудования	-	-	-	-	-	-
обеспечение электрической энергией, газом и паром; кондиционирование воздуха	4308	-	-	-	-	4308

	Всего	в том числе				
		из-за несвоевременного получения денежных средств из бюджетов всех уровней	из них			из-за отсутствия собственных средств
			федерального бюджета	бюджета субъекта	местных бюджетов	
водоснабжение; водоотведение, организация сбора и утилизации отходов, деятельность по ликвидации загрязнений	-	-	-	-	-	-
строительство	62	-	-	-	-	62
транспорт	-	-	-	-	-	-
управление недвижимым имуществом за вознаграждение или на договорной основе	-	-	-	-	-	-
научные исследования и разработки	-	-	-	-	-	-
образование	-	-	-	-	-	-
деятельность в области здравоохранения и социальных услуг	-	-	-	-	-	-
деятельность в области культуры, искусства, отдыха и развлечений, теле- и радиовещания, прочих информационных услуг	-	-	-	-	-	-
В % к 1 февраля 2022						
Всего	108.0	-	-	-	-	108.0
в том числе:						
сельское хозяйство, охота и предоставление услуг в этих областях, лесозаготовки	104.9	-	-	-	-	104.9
рыболовство и рыбоводство	-	-	-	-	-	-
добыча полезных ископаемых	-	-	-	-	-	-
обрабатывающие производства	-	-	-	-	-	-
из них:						
производство пищевых продуктов	-	-	-	-	-	-
производство напитков	-	-	-	-	-	-
производство табачных изделий	-	-	-	-	-	-
производство текстильных изделий	-	-	-	-	-	-

	Всего	в том числе				
		из-за несвоевременного получения денежных средств из бюджетов всех уровней	из них			из-за отсутствия собственных средств
			федерального бюджета	бюджета субъекта	местных бюджетов	
производство одежды	-	-	-	-	-	-
производство кожи и изделий из кожи	-	-	-	-	-	-
обработка древесины и производство изделий из дерева и пробки, кроме мебели, производство изделий из соломки и материалов для плетения	-	-	-	-	-	-
производство бумаги и бумажных изделий	-	-	-	-	-	-
деятельность полиграфическая и копирование носителей информации	-	-	-	-	-	-
производство нефтепродуктов	-	-	-	-	-	-
производство химических веществ и химических продуктов	-	-	-	-	-	-
производство лекарственных средств и материалов, применяемых в медицинских целях	-	-	-	-	-	-
производство резиновых и пластмассовых изделий	-	-	-	-	-	-
производство прочей неметаллической минеральной продукции	-	-	-	-	-	-
производство металлургическое	-	-	-	-	-	-
производство готовых металлических изделий, кроме машин и оборудования	-	-	-	-	-	-
производство компьютеров, электронных и оптических изделий	-	-	-	-	-	-
производство электрического оборудования	-	-	-	-	-	-
производство машин и оборудования, не включенных в другие группировки	-	-	-	-	-	-

	Всего	в том числе				
		из-за несвоевременного получения денежных средств из бюджетов всех уровней	из них			из-за отсутствия собственных средств
			федерального бюджета	бюджета субъекта	местных бюджетов	
производство автотранспортных средств, прицепов и полуприцепов	-	-	-	-	-	-
производство прочих транспортных средств и оборудования	-	-	-	-	-	-
производство мебели	-	-	-	-	-	-
производство прочих готовых изделий	-	-	-	-	-	-
ремонт и монтаж машин и оборудования	-	-	-	-	-	-
обеспечение электрической энергией, газом и паром; кондиционирование воздуха	108.7	-	-	-	-	108.7
водоснабжение; водоотведение, организация сбора и утилизации отходов, деятельность по ликвидации загрязнений	-	-	-	-	-	-
строительство	100.0	-	-	-	-	100.0
транспорт	-	-	-	-	-	-
управление недвижимым имуществом за вознаграждение или на договорной основе	-	-	-	-	-	-
научные исследования и разработки	-	-	-	-	-	-
образование	-	-	-	-	-	-
деятельность в области здравоохранения и социальных услуг	-	-	-	-	-	-
деятельность в области культуры, искусства, отдыха и развлечений, теле- и радиовещания, прочих информационных услуг	-	-	-	-	-	-

Задолженность по заработной плате из-за отсутствия собственных средств организаций за февраль 2022 г. увеличилась на 381 тыс.рублей, или на 8.0 процента и на 1 марта 2022 г. составила 5118 тыс.рублей.

2. ЗАНЯТОСТЬ И БЕЗРАБОТИЦА

ЗАНЯТОСТЬ

В январе 2022 г. в общей численности занятого в экономике населения 300.2 тыс.человек, или 48.2 процента, составляли штатные **работники (без учета совместителей) организаций, не относящихся к субъектам малого предпринимательства**. На условиях совместительства и по договорам гражданско-правового характера для работы в этих организациях привлекалось еще 13.0 тыс.человек (в эквиваленте полной занятости). Число замещенных рабочих мест работниками списочного состава, совместителями и лицами, выполнявшими работы по договорам гражданско-правового характера, в организациях (без субъектов малого предпринимательства) в январе 2022 г. составило 313.2 тыс.человек.

Число замещенных рабочих мест в организациях (без субъектов малого предпринимательства)

	Январь 2022, тысяч	В % к		Справочно	
		январю 2021	декабрю 2021	январь 2021 в % к	
				январю 2020	декабрю 2020
Всего замещенных рабочих мест	313.2	99.1	99.3	99.0	99.2
в том числе:					
работниками списочного состава (без внешних совместителей)	300.2	98.9	99.9	99.2	99.7
внешними совместителями	5.8	106.0	100.1	97.6	98.6
работниками, выполнявшими работы по договорам гражданско- правового характера	7.2	101.6	79.7	92.4	81.3

В январе 2022 г. в общем количестве замещенных рабочих мест в организациях рабочие места внешних совместителей составили 1.9 процента и лиц, выполнявших работы по гражданско-правовым договорам, – 2.3 процента.

**Число замещенных рабочих мест в организациях
по видам экономической деятельности в январе 2022 г.
(без субъектов малого предпринимательства)**

	Всего замещенных рабочих мест (работ- ников), человек	в том числе работниками		
		списочного состава (без внешних совмести- телей)	внешними совмести- телями	выпол- нявшими работы по договорам гражданско- правового характера
По области	313175	300221	5805	7149
Сельское, лесное хозяйство, охота, рыболовство и рыбоводство	6526	6326	57	142
Добыча полезных ископаемых	355	347	6	2
Обрабатывающие производства	70754	70087	256	411
из них:				
производство пищевых продуктов	5500	5302	24	173
производство напитков	610	610	-	-
производство табачных изделий	-	-	-	-
производство текстильных изделий	1066	1064	1	-
производство кожи и изделий из кожи	792	789	1	2
обработка древесины и производство изделий из дерева и пробки, кроме мебели, производство изделий из соломки и материалов для плетения	1344	1337	6	-
производство бумаги и бумажных изделий	1180	1174	6	-
деятельность полиграфическая и копирование носителей информации	799	786	4	9
производство нефтепродуктов
производство химических веществ и химических продуктов	3793	3738	36	19
производство лекарственных средств и материалов, применяемых в медицинских целях	1740	1720	4	16
производство резиновых и пластмассовых изделий	6141	6100	20	20
производство прочей неметаллической минеральной продукции	2620	2596	15	9
производство металлургическое	302	301	1	-
производство готовых металлических изделий, кроме машин и оборудования	2296	2271	9	16
производство компьютеров, электронных и оптических изделий	3365	3345	12	8
производство электрического оборудования	3734	3709	8	18

	Всего замещенных рабочих мест (работ- ников), человек	в том числе работниками		
		списочного состава (без внешних совмести- телей)	внешними совмести- телями	выпол- нявшими работы по договорам гражданско- правового характера
производство машин и оборудования, не включенных в другие группировки	6384	6335	26	23
производство автотранспортных средств, прицепов и полуприцепов	6813	6793	12	7
производство прочих транспортных средств и оборудования	14148	14043	40	65
производство мебели	530	528	2	-
производство прочих готовых изделий	917	891	8	19
Обеспечение электрической энергией, газом и паром; кондиционирование воздуха	12815	12704	75	36
Водоснабжение; водоотведение, организация сбора и утилизации отходов, деятельность по ликвидации загрязнений	5385	5056	76	253
Строительство	5404	5235	35	134
Торговля оптовая и розничная; ремонт автотранспортных средств и мотоциклов	23657	23340	162	156
Транспортировка и хранение	26131	24967	237	927
Деятельность гостиниц и предприятий общественного питания	4090	3954	41	95
Деятельность в области информатизации и связи	10298	9895	54	349
Деятельность финансовая и страховая	9454	7555	41	1859
Деятельность по операциям с недвижимым имуществом	1842	1720	64	59
Деятельность профессиональная, научная и техническая	9735	9404	153	178
Деятельность административная и сопутствующие дополнительные услуги	4901	4569	103	229
Государственное управление и обеспечение военной безопасности; социальное обеспечение	28782	28409	165	208
Образование	47273	43920	2773	579
Деятельность в области здравоохранения и социальных услуг	35741	33796	976	968
Деятельность в области культуры, спорта, организации досуга и развлечений	8550	7572	491	487
Предоставление прочих видов услуг	1483	1366	40	76

БЕЗРАБОТИЦА

К концу февраля 2022 г. в органах службы занятости населения состояли на учете 6.7 тыс. не занятых трудовой деятельностью граждан, из них 5.4 тыс. человек имели статус безработного, в том числе 4.1 тыс. человек получали пособие по безработице.

Динамика численности не занятых трудовой деятельностью граждан, состоящих на учете в органах службы занятости населения

(по данным департамента государственной службы занятости
населения Ярославской области; на конец месяца)

	Численность не занятых трудовой деятельностью граждан, человек	из них имеют статус безработного		
		человек	в % к	
			соответствующему периоду предыдущего года	предыдущему периоду
2021				
январь	14175	12047	161.2	89.6
февраль	13208	11269	146.1	93.5
март	11834	10031	130.3	89.0
I квартал (в среднем за месяц)	13072	11116	145.7	65.1
апрель	10865	9420	56.8	93.9
май	10175	8720	37.1	92.6
июнь	9712	8133	28.5	93.3
II квартал (в среднем за месяц)	10251	8758	38.3	78.8
июль	9526	7646	25.7	94.0
август	9548	7342	23.9	96.0
сентябрь	8814	6632	22.0	90.3
III квартал (в среднем за месяц)	9296	7207	23.9	82.3
октябрь	8293	6476	28.2	97.6
ноябрь	7944	6043	40.7	93.3
декабрь	8005	6539	48.6	108.2
IV квартал (в среднем за месяц)	8081	6353	37.2	88.2
год (в среднем за месяц)	10175	8358	43.0	x

	Численность не занятых трудовой деятельностью граждан, человек	из них имеют статус безработного		
		человек	в % к	
			соответствующему периоду предыдущего года	предыдущему периоду
2022				
январь	7291	5698	47.3	87.1
февраль	6726	5431	48.2	95.3

В феврале 2022 г. статус безработного получили 997 человек (на 1229 человек, или на 55.2 процента меньше, чем в феврале 2021 г.). В течение месяца были трудоустроены 713 безработных (на 201 человека, или на 22.0 процента меньше, чем в феврале 2021 г.).

Движение численности безработных, зарегистрированных в органах службы занятости населения

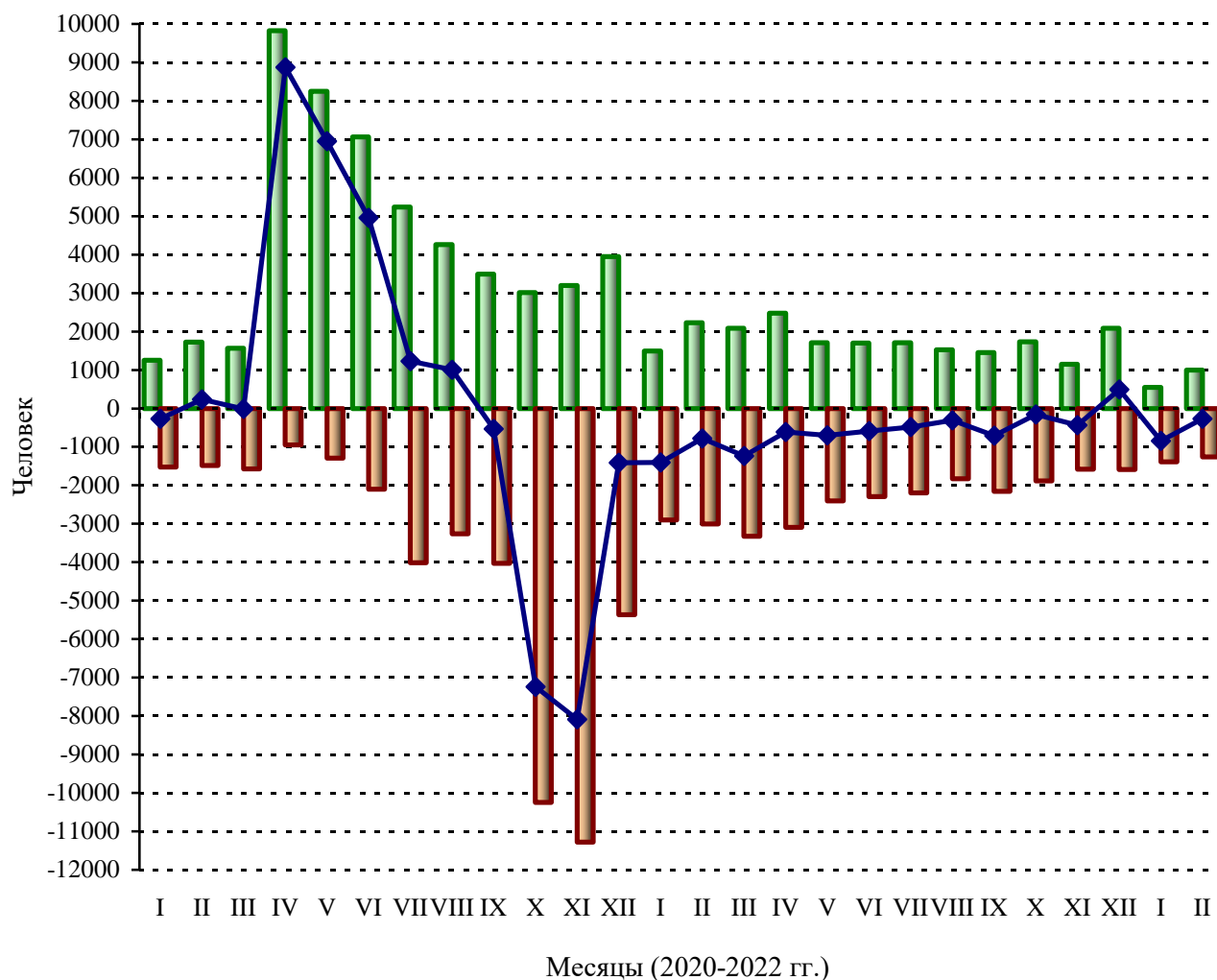

- Численность лиц, признанных безработными в течение месяца
- Численность безработных, снятых с учета в течение месяца
- Абсолютный прирост (снижение) численности безработных

На конец февраля 2022 г. уровень регистрируемой безработицы составил 0.8 процента и по сравнению с аналогичным периодом 2021 г. уменьшился на 0.9 процентного пункта.

Нагрузка не занятого трудовой деятельностью населения, зарегистрированного в органах службы занятости населения, на 100 заявленных вакансий составила на конец февраля 2022 г. 50.9 человек.

**Динамика потребности работодателей в работниках,
заявленной в органы службы занятости населения
(на конец месяца)**

	Потребность работодателей в работниках, заявленная в органы службы занятости населения, человек	Нагрузка не занятого трудовой деятельностью населения на 100 заявленных вакансий		
		человек	в % к	
			соответствующему месяцу предыдущего года	предыдущему месяцу
2021				
январь	11960	118.5	147.4	86.2
февраль	11933	110.7	139.2	93.4
март	12864	92.0	112.2	83.1
апрель	15995	67.9	30.2	73.8
май	18108	56.2	18.4	82.8
июнь	18924	51.3	16.5	91.3
июль	19649	48.5	17.7	94.5
август	19520	48.9	18.6	100.8
сентябрь	15591	56.5	21.4	115.5
октябрь	15436	53.7	26.0	95.0
ноябрь	15404	51.6	33.3	96.1
декабрь	12642	63.3	46.0	122.7
2022				
январь	13492	54.0	45.6	85.3
февраль	13226	50.9	46.0	94.3

Забастовок в январе-феврале 2022 г. официально зарегистрировано не было.

3. ИНФЕКЦИОННЫЕ ЗАБОЛЕВАНИЯ

(по данным Роспотребнадзора)

На территории области в январе-феврале 2022 г. по сравнению с соответствующим периодом 2021 г. снизился уровень заболеваемости населения по ряду инфекционных и паразитарных болезней, в их числе: пневмония (внебольничная), болезнь, вызванная вирусом иммунодефицита человека, и бессимптомный инфекционный статус, вызванный вирусом иммунодефицита человека (ВИЧ), туберкулез, педикулез, ветряная оспа.

Среди заболевших инфекционными болезнями в январе-феврале 2022 г. дети в возрасте 0-17 лет составляли: ветряной оспой – 95.4 процента, педикулезом – 90.2, острыми кишечными инфекциями – 57.7, респираторно-вирусными инфекциями – 30.8 процента.

Заболеваемость населения отдельными инфекционными заболеваниями (по данным Роспотребнадзора)

	Февраль 2022, случаев	В % к		Январь- февраль 2022 в % к январю- февралю 2021	Справочно		
		февралю 2021	январю 2022		февраль 2021 в % к		Январь- февраль 2021 в % к январю- февралю 2020
					февралю 2020	январю 2021	
Кишечные инфекции							
Острые кишечные инфекции	326	92.4	60.8	133.9	60.7	121.3	52.4
из них:							
бактериальная дизентерия (шигеллез)	-	-	-	-	-	-	-
сальмонеллезные инфекции	2	40.0	50.0	60.0	38.5	100.0	30.3
Гепатиты							
Острые гепатиты	3	в 3.0 р.	100.0	120.0	33.3	25.0	62.5
Некоторые инфекции, управляемые средствами специфической профилактики							
Краснуха	-	-	-	-	-	-	-
Коклюш	-	-	-	-	х	-	х
Острые респираторно-вирусные инфекции							
Острые инфекции верхних дыхательных путей	50126	187.4	181.3	154.4	79.8	113.1	90.6
Грипп	2	х	2.3	х	х	-	х

	Февраль 2022, случаев	В % к		Январь- февраль 2022 в % к январю- февралю 2021	Справочно		
		февралю 2021	январю 2022		февраль 2021 в % к		Январь- февраль 2021 в % к январю- февралю 2020
					февралю 2020	январю 2021	
Социально значимые болезни							
Сифилис	7	58.3	33.3	133.3	109.1	133.3	116.7
Гонококковая инфекция	5	в 2.5 р.	в 5.0 р.	150.0	66.7	100.0	57.1
Туберкулез (впервые выявленный)	14	70.0	в 2.0 р.	77.8	105.3	в 2.9 р.	55.1
Болезнь, вызванная вирусом иммунодефицита человека и бессимптомный инфекционный статус, вызванный вирусом иммунодефицита человека (ВИЧ)	23	45.1	71.9	76.4	85.0	в 2.4 р.	59.0
Педикулез	18	72.0	41.9	87.1	32.1	55.6	40.5

Х. ДЕМОГРАФИЯ

По оценке, численность постоянного населения области с начала 2022 г. уменьшилась на 1644 человека и составила на 1 февраля 2022 г. 1225.7 тыс. человек.

Естественная убыль населения в январе 2022 г. уменьшилась по сравнению с соответствующим периодом 2021 г. на 339 человек.

**Компоненты изменения численности населения
в январе
(человек)**

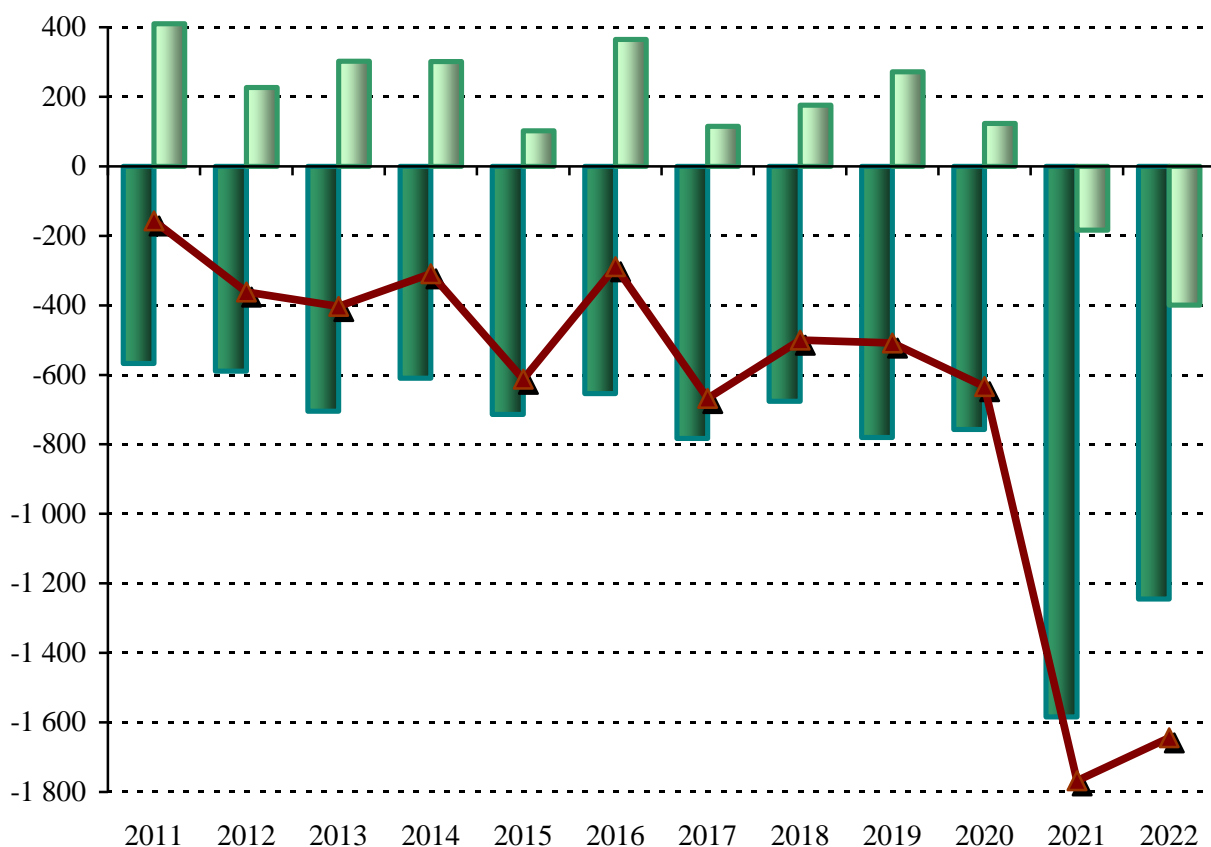

■ Естественный прирост, убыль(-)

■ Миграционный прирост, убыль(-)

▲ Общий прирост, убыль(-)

ОБЩАЯ ХАРАКТЕРИСТИКА ВОСПРОИЗВОДСТВА НАСЕЛЕНИЯ

Показатели естественного движения населения

	Январь					
	Человек			На 1000 человек населения		
	2022	2021	прирост, снижение (-)	2022	2021	2022 в % к 2021
Родившихся	778	729	49	7.5	6.9	108.7
Умерших	2023	2313	-290	19.4	21.9	88.6
в том числе в возрасте до 1 года	3	6	-3	3.5 ¹⁾	6.9 ¹⁾	50.7
Естественная убыль	-1245	-1584	х	-11.9	-15.0	79.3
Браков	322	381	-59	3.1	3.6	86.1
Разводов	408	408	-	3.9	3.9	100.0

¹⁾ На 1000 родившихся живыми.

Число родившихся и умерших в январе (человек)

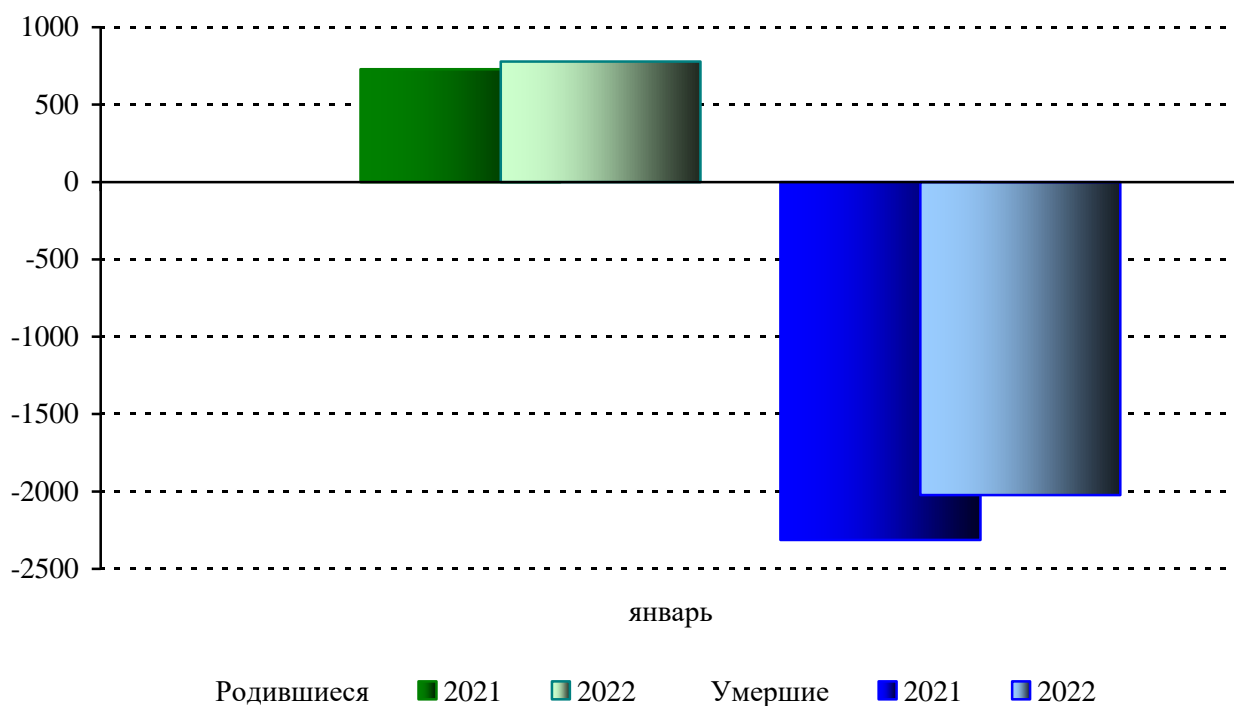

ОБЩАЯ ХАРАКТЕРИСТИКА МИГРАЦИОННОЙ СИТУАЦИИ

За январь 2022 г. число мигрантов внутри области увеличилось по сравнению с соответствующим периодом предыдущего года на 62 человека, или на 7.9 процента. Миграционная убыль населения области за январь 2022 г. увеличилась в 2.2 раза, что произошло в результате увеличения отрицательного сальдо миграции в обмене с государствами-участниками СНГ и смены миграционного прироста на убыль в обмене населением области с другими зарубежными странами.

Общие итоги миграции (человек)

	Январь 2022			Справочно январь 2021		
	число прибыв- ших	число выбыв- ших	мигра- ционный прирост, убыль (-)	число прибыв- ших	число выбыв- ших	мигра- ционный прирост, убыль (-)
Миграция – всего	1553	1952	-399	1525	1709	-184
в том числе:						
внутриобластная	849	849	-	787	787	-
с регионами России	573	549	24	559	692	-133
с государствами- участниками СНГ	122	508	-386	166	222	-56
с другими зарубежными странами	9	46	-37	13	8	5

В январе 2022 г. отрицательное сальдо зарегистрировано в обмене населением со всеми государствами-участниками СНГ. Наибольший отток населения области зафиксирован в Украину.

В миграционном обмене с другими зарубежными странами в январе 2022 г. наибольший удельный вес среди прибывших составляли мигранты из Грузии (44.4%).

Международная миграция (человек)

	Январь 2022			Справочно январь 2021		
	число прибыв- ших	число выбыв- ших	мигра- ционный прирост, убыль (-)	число прибыв- ших	число выбыв- ших	мигра- ционный прирост, убыль (-)
Всего	131	554	-423	179	230	-51
в том числе:						
с государствами- участниками СНГ	122	508	-386	166	222	-56
Азербайджан	15	36	-21	23	12	11
Армения	28	72	-44	16	30	-14
Беларусь	2	24	-22	9	8	1
Казахстан	8	49	-41	9	8	1
Киргизия	3	19	-16	15	3	12
Республика Молдова	3	16	-13	12	3	9
Таджикистан	42	122	-80	33	43	-10
Туркменистан	1	7	-6	8	1	7
Узбекистан	7	61	-54	13	32	-19
Украина	13	102	-89	28	82	-54
с другими зарубежными странами	9	46	-37	13	8	5
Германия	-	1	-1	-	-	-
Грузия	4	14	-10	9	-	9
Латвия	-	-	-	1	-	1
Литва	-	5	-5	-	-	-
Сирия	-	3	-3	-	1	-1
США	-	20	-20	-	-	-
Турция	-	-	-	-	-	-
Франция	-	-	-	-	1	-1
Эстония	-	-	-	-	-	-
другие страны	5	3	2	3	6	-3

XI. МЕЖРЕГИОНАЛЬНЫЕ СРАВНЕНИЯ

ОСНОВНЫЕ СОЦИАЛЬНО-ЭКОНОМИЧЕСКИЕ ПОКАЗАТЕЛИ ОБЛАСТЕЙ ЦЕНТРАЛЬНОГО ФЕДЕРАЛЬНОГО ОКРУГА РОССИЙСКОЙ ФЕДЕРАЦИИ В ЯНВАРЕ-ФЕВРАЛЕ 2022 г.

(по данным Федеральной службы государственной статистики;
в процентах к январю-февралю 2021 г.)

	Индекс промышленного производства ¹⁾	Производство продуктов животноводства в сельскохозяйственных организациях		
		скот и птица на убой (в живом весе)	молоко	яйца (куриные)
Российская Федерация	107.5	107.5	103.3	102.8
Центральный федеральный округ	117.1	107.7	105.5	104.7
в том числе области:				
Белгородская	104.7	103.2	104.1	104.4
Брянская	110.7	128.5	109.5	... ²⁾
Владимирская	107.1	106.4	107.5	106.0
Воронежская	101.1	117.7	99.5	119.0
Ивановская	102.5	106.3	100.9	97.9
Калужская	121.2	90.1	101.5	97.1
Костромская	99.0	117.4	104.3	126.3
Курская	108.8	113.5	146.7	87.1
Липецкая	104.2	111.0	103.5	118.7
Московская	111.7	105.5	103.3	102.0
Орловская	108.9	100.4	104.2	в 2.9 р.
Рязанская	109.9	102.0	107.6	... ²⁾
Смоленская	110.8	56.7	102.9	... ²⁾
Тамбовская	105.4	111.4	103.7	... ²⁾
Тверская	99.4	104.5	99.3	79.9
Тульская	109.6	94.9	116.0	122.6
Ярославская	108.0	97.5	101.7	88.7

	Объем работ, выполненных по виду деятельности “Строительство”	Строительство жилых домов ⁴⁾	Оборот розничной торговли ⁵⁾	Объем платных услуг населению ⁵⁾	Среднемесячная номинальная начисленная заработная плата ⁶⁾	Численность зарегистрированных безработных ⁷⁾
Российская Федерация	103.3³⁾	182.5	104.7	112.4	110.8	30.8
Центральный федеральный округ	98.9	186.8	104.2	124.5	111.2	30.5
в том числе области:						
Белгородская	72.2	133.7	104.6	101.0	115.3	50.6
Брянская	66.3	в 4.6 р.	105.4	105.2	114.8	36.7
Владимирская	139.1	в 3.2 р.	102.5	102.4	109.7	26.9
Воронежская	42.2	177.5	104.9	102.2	111.5	38.9
Ивановская	140.0	в 2.3 р.	105.7	100.2	109.0	18.3
Калужская	100.3	171.5	96.4	99.5	109.9	40.4
Костромская	72.1	104.2	104.6	106.3	108.0	28.2
Курская	155.5	146.4	102.5	98.0	111.0	26.2
Липецкая	105.3	82.6	100.0	97.2	110.4	51.1
Московская	164.8	в 2.3 р.	103.9	109.0	111.4	16.2
Орловская	90.9	177.8	103.0	101.8	114.6	55.6
Рязанская	54.7	170.8	102.4	110.4	112.0	24.3
Смоленская	112.4	в 2.5 р.	101.6	109.4	111.1	24.3
Тамбовская	118.9	155.1	100.0	97.6	113.4	60.7
Тверская	53.3	104.1	103.9	104.2	111.1	32.4
Тульская	83.9	в 3.3 р.	109.3	103.2	116.5	24.0
Ярославская	100.1	115.1	101.2	102.5	111.4	48.2

1) По видам деятельности “Добыча полезных ископаемых”, “Обрабатывающие производства”, “Обеспечение электрической энергией, газом и паром; кондиционирование воздуха”, “Водоснабжение; водоотведение, организация сбора и утилизации отходов, деятельность по ликвидации загрязнений”.

2) Данные не публикуются в целях обеспечения конфиденциальности первичных статистических данных, полученных от организаций, в соответствии с Федеральным законом от 29.11.2007 № 282-ФЗ “Об официальном статистическом учете и системе государственной статистики в Российской Федерации” (ст. 4 п. 5; ст. 9 п. 1)”.

3) Сводные итоги по Российской Федерации включают уточнение на федеральном уровне объемов работ, не наблюдаемых прямыми статистическими методами без распределения по субъектам Российской Федерации.

4) Относительные показатели рассчитаны с учетом жилых домов, построенных на земельных участках, предназначенных для ведения садоводства.

5) В сопоставимых ценах.

6) Январь 2022 г. в % к январю 2021 г.

7) Февраль 2022 г. в % к февралю 2021 г.

**ИНДЕКСЫ ПОТРЕБИТЕЛЬСКИХ ЦЕН
В ОБЛАСТЯХ ЦЕНТРАЛЬНОГО ФЕДЕРАЛЬНОГО ОКРУГА
РОССИЙСКОЙ ФЕДЕРАЦИИ
В ФЕВРАЛЕ 2022 г.
(в процентах к декабрю 2021 г.)**

	Товары и услуги	в том числе		
		продоволь- ственные товары	непродоволь- ственные товары	услуги
Российская Федерация	102.2	103.0	101.5	101.9
Центральный федеральный округ	102.4	102.9	101.7	102.5
в том числе области:				
Белгородская	101.7	102.2	101.4	101.1
Брянская	102.6	102.8	102.0	102.8
Владимирская	102.5	103.3	102.2	101.4
Воронежская	102.0	102.8	101.4	101.5
Ивановская	102.4	103.5	101.3	102.2
Калужская	102.7	103.7	101.9	102.7
Костромская	102.4	102.6	102.0	102.8
Курская	101.9	102.6	101.0	102.6
Липецкая	102.0	102.4	101.6	102.2
Московская	102.8	103.6	102.1	102.9
Орловская	102.2	102.5	101.6	102.6
Рязанская	102.1	103.0	101.6	101.2
Смоленская	103.0	103.9	101.9	102.3
Тамбовская	102.2	103.2	102.0	101.0
Тверская	102.6	103.2	102.0	102.2
Тульская	102.2	103.3	101.5	101.3
Ярославская	102.0	102.5	102.1	101.3

**ИНДЕКСЫ ЦЕН (ТАРИФОВ) ПРОИЗВОДИТЕЛЕЙ
В ОБЛАСТЯХ ЦЕНТРАЛЬНОГО ФЕДЕРАЛЬНОГО ОКРУГА
РОССИЙСКОЙ ФЕДЕРАЦИИ
В ФЕВРАЛЕ 2022 г.
(в процентах к декабрю 2021 г.)**

	Промыш- ленных товаров	На реализо- ванную сельско- хозяйственную продукцию	Сводный индекс цен на продукцию (затраты, услуги) инвести- ционного назначения	Тарифы на грузовые перевозки
Российская Федерация	103.9	101.0	102.5	103.7
Центральный федеральный округ	104.1	101.0	102.3	103.8
в том числе области:				
Белгородская	103.5	99.7	102.3	102.7
Брянская	107.6	101.2	102.0	104.3
Владимирская	100.7	101.4	102.6	111.3
Воронежская	101.9	102.1	102.2	110.8
Ивановская	103.1	101.4	102.7	102.2
Калужская	102.0	103.0	101.9	122.3
Костромская	103.4	95.2	103.0	118.4
Курская	108.7	99.4	102.7	100.0
Липецкая	102.9	103.5	102.2	106.7
Московская	104.5	109.9	103.0	112.5
Орловская	104.3	101.7	101.8	102.0
Рязанская	102.3	102.1	102.6	104.7
Смоленская	103.3	94.2	102.3	113.3
Тамбовская	101.3	98.7	102.6	107.0
Тверская	104.1	91.4	102.5	106.3
Тульская	102.8	99.6	103.1	102.4
Ярославская	105.1	100.8	102.6	107.4

Руководитель

С.И. Чиркун

МЕТОДОЛОГИЧЕСКИЕ ПОЯСНЕНИЯ

Промышленное производство

Оборот организаций включает стоимость отгруженных товаров собственного производства, выполненных работ и услуг собственными силами, а также выручку от продажи приобретенных на стороне товаров (без налога на добавленную стоимость, акцизов и аналогичных обязательных платежей).

Объем отгруженных товаров собственного производства представляет собой стоимость товаров, которые произведены юридическим лицом и фактически отгружены в отчетном периоде или отпущены им в порядке продажи, а также прямого обмена на сторону (другим юридическим и физическим лицам), независимо от того, поступили деньги на счет продавца или нет.

Данные по этому показателю представляют совокупность организаций с соответствующим основным видом деятельности и отражают коммерческую деятельность организаций.

Оборот организаций розничной торговли включает выручку от продажи товаров, приобретенных в целях перепродажи (за минусом НДС, налога с продаж и аналогичных обязательных платежей), стоимость отгруженных (переданных) товаров собственного производства, выручку от других видов деятельности (доход от сдачи в аренду зданий, складских и торговых площадей, транспортных средств и оборудования и т.п.). Не включаются в оборот доходы от продажи собственных основных средств, нематериальных активов, валютных ценностей, ценных бумаг.

Оборот организаций оптовой торговли включает выручку от продажи товаров, приобретенных в целях перепродажи (за минусом НДС, налога с продаж и аналогичных обязательных платежей), выручку от реализации посреднических услуг (сумму вознаграждений комиссионеров (поверенных, агентов) за минусом НДС), стоимость отгруженных (переданных) товаров собственного производства, выручку от других видов деятельности (доход от сдачи в аренду зданий, складских и торговых площадей, транспортных средств и оборудования и т.п.). Не включаются в оборот доходы от продажи собственных основных средств, нематериальных активов, валютных ценностей, ценных бумаг.

Индекс производства – относительный показатель, характеризующий изменение масштабов производства в сравниваемых периодах. Различают индивидуальные и сводные индексы производства. Индивидуальные индексы отражают изменение выпуска одного продукта и исчисляются как отношение объемов производства данного вида продукта в натурально-вещественном выражении в сравниваемых периодах. Сводный индекс производства характеризует совокупные изменения производства всех видов продукции и отражает изменение создаваемой в процессе производства стоимости в результате изменения только физического объема производимой продукции. Для исчисления сводного индекса производства индивидуальные индексы по конкретным видам продукции поэтапно агрегируются в индексы по видам деятельности, подгруппам, группам, подклассам, классам, подразделам и разделам ОКВЭД2.

Индекс промышленного производства – агрегированный индекс производства по видам деятельности “Добыча полезных ископаемых”, “Обработывающие производства”, “Обеспечение электрической энергией, газом и паром; кондиционирование воздуха”, “Водоснабжение; водоотведение, организация сбора и утилизации отходов, деятельность по ликвидации загрязнений” исчисляется

на основе данных о динамике производства важнейших товаров-представителей (в натуральном или стоимостном выражении). В качестве весов используется структура валовой добавленной стоимости по видам экономической деятельности 2018 базисного года.

Объем отгруженных товаров собственного производства, выполненных работ и услуг собственными силами – стоимость отгруженных или отпущенных в порядке продажи, а также прямого обмена (по договору мены) всех товаров собственного производства, работ и услуг, выполненных (оказанных) собственными силами.

Объем отгруженных товаров представляет собой стоимость товаров, которые произведены данным юридическим лицом и фактически отгружены (переданы) в отчетном периоде на сторону (другим юридическим и физическим лицам), включая товары, сданные по акту заказчику на месте, независимо от того, поступили деньги на счет продавца или нет.

Объем работ и услуг, выполненных собственными силами, представляет собой стоимость работ и услуг, оказанных (выполненных) организацией другим юридическим и физическим лицам. Данные приводятся в фактических отпускных ценах без налога на добавленную стоимость, акцизов и аналогичных обязательных платежей.

Группировки по видам деятельности представляют собой совокупность соответствующих фактических видов деятельности, осуществляемых организациями, независимо от их основного вида деятельности.

Сельское хозяйство

В соответствии с Федеральным планом статистических работ, утвержденным распоряжением Правительства РФ от 6 мая 2008 г. № 671-р (с учетом изменений, внесенных постановлением Правительства РФ от 20 декабря 2019 г. № 3105-р), срок предоставления (распространения) официальной статистической информации пользователям в разделе “Сельское хозяйство, охота и лесное хозяйство” по показателю “Индекс производства продукции” ежеквартально 7 февраля, 7 мая, 1 августа, 5 ноября.

Продукция сельского хозяйства представляет собой сумму продукции растениеводства и продукции животноводства, произведенную за отчетный год всеми сельскохозяйственными производителями (сельскохозяйственными организациями, крестьянскими (фермерскими) хозяйствами и индивидуальными предпринимателями, хозяйствами населения), в стоимостной оценке в фактически действовавших ценах.

Продукция растениеводства включает стоимость сырых продуктов, полученных от урожая отчетного года – зерновых, зернобобовых культур и семян масличных культур, овощей и культур бахчевых, корнеплодных и клубнеплодных культур, грибов и трюфелей, табака необработанного, культур волокнистых прядильных, соломы и кормовых культур, цветов срезанных и бутонов цветочных, семян цветочных культур, семян и другого семенного материала кормовых корнеплодов, семян однолетних и многолетних трав, многолетних культур прочих, а также изменение стоимости незавершенного производства в растениеводстве от начала к концу года (посадка и выращивание до плодоношения сельскохозяйственных культур и многолетних насаждений).

Продукция животноводства включает стоимость сырых продуктов, полученных в результате выращивания и хозяйственного использования

сельскохозяйственных животных и птицы (молока, шерсти, яиц, и прочих продуктов животного происхождения), стоимость выращивания (приплода, прироста, привеса) скота и птицы за год, стоимость продукции пчеловодства.

Индекс производства продукции сельского хозяйства – относительный показатель, характеризующий изменение объема производства сельскохозяйственной продукции в сравниваемых периодах.

Индекс производства продукции сельского хозяйства – агрегированный индекс производства продукции растениеводства и животноводства. Для исчисления индекса производства продукции сельского хозяйства к соответствующему периоду предыдущего года используется показатель ее объема в сопоставимых ценах предыдущего года.

Данные о посевных площадях и валовом сборе сельскохозяйственных культур, поголовье сельскохозяйственных животных и производстве продуктов животноводства, а также о реализации основных продуктов сельского хозяйства определяются: по сельскохозяйственным организациям, не относящимся к субъектам малого предпринимательства, по данным сплошного федерального статистического наблюдения, по хозяйствам населения и субъектам малого предпринимательства, включая крестьянские (фермерские) хозяйства путем организации выборочных обследований, а также периодически проводимых сельскохозяйственных переписей.

Посевные площади – часть пашни, занятая под посевы сельскохозяйственных культур.

Валовой сбор сельскохозяйственных культур включает в себя объем собранной продукции, как с основных, так и с повторных и междурядных посевов в сельскохозяйственных организациях, крестьянских (фермерских) хозяйствах, у индивидуальных предпринимателей и в хозяйствах населения.

Урожайность сельскохозяйственных культур характеризует средний сбор сельскохозяйственной продукции с единицы уборной площади.

Производство скота и птицы на убой (в живом весе) включает проданные сельхозпроизводителями скот и птицу для забоя на мясо, а также забитые в сельскохозяйственных организациях, крестьянских (фермерских) хозяйствах, у индивидуальных предпринимателей, в хозяйствах населения.

Производство молока характеризуется фактически надоенным сырым коровьим, козьим и кобыльим молоком, независимо от того, было ли оно реализовано или потреблено в хозяйстве на выпойку молодняка. Молоко, высосанное молодняком при подсосном его содержании, в продукцию не включается и не учитывается при определении средних удоев. При расчете **среднего годового надоя молока на одну корову** производство молока, полученного от коров молочного стада, делится на их среднее поголовье.

Производство яиц включает их сбор от всех видов сельскохозяйственной птицы, в том числе и яйца, использованные на воспроизводство птицы (инкубация и др.).

Строительство

Объем работ, выполненных по виду деятельности “Строительство” – это строительные работы, выполненные организациями собственными силами на основании договоров и (или) контрактов, заключаемых с заказчиками, а также работы, выполненные хозяйственным способом. В стоимость этих работ включаются

работы по строительству новых объектов, капитальному и текущему ремонту, реконструкции жилых и нежилых зданий и инженерных сооружений.

Данные приводятся с учетом объемов, выполненных субъектами малого предпринимательства, и объема работ, не наблюдаемых прямыми статистическими методами в строительстве.

Индекс физического объема работ, выполненных по виду деятельности “Строительство”, рассчитан в сопоставимых ценах. В качестве сопоставимых цен приняты среднегодовые цены предыдущего года.

К зданиям относится строительная система, состоящая из несущих и ограждающих или совмещенных (несущих и ограждающих) конструкций, образующих надземный замкнутый объем, предназначенный для проживания или пребывания людей в зависимости от функционального назначения и для выполнения различного вида производственных процессов.

Общий строительный объем зданий определяется как сумма строительного объема выше отметки плюс минус 0.00 (надземная часть) и ниже этой отметки (подземная часть). Строительный объем надземной и подземной частей здания определяется в пределах ограничивающих поверхностей, проветриваемых подполий под зданиями, проектируемыми для строительства на вечномёрзлых грунтах.

Общая площадь здания определяется как сумма площадей всех этажей здания (включая технические, мансардные, цокольные и подвальные), измеренных в пределах внутренних поверхностей наружных стен, а также площадей балконов и лоджий. Площади помещений определяются по их размерам, измеряемым между отделанными поверхностями стен и перегородок в уровне пола. Общий строительный объем и площадь жилых зданий определяется в соответствии со СНиП 31-01-2003.

Здания **нежилого назначения** распределены, исходя из целей их использования.

Ввод в действие производственных мощностей и объектов социально-культурной сферы – показатели мощности (производительности, вместимости, пропускной способности, площади, протяженности и т.д.), созданной в результате осуществления инвестиций в основной капитал.

Число построенных квартир – количество квартир в законченных строительством жилых домах квартирного, гостиничного типа и общежитиях, квартир в нежилых зданиях, а также в построенных населением индивидуальных жилых домах.

Общая площадь жилых помещений во введенных в эксплуатацию жилых и нежилых зданиях, жилых домах определяется как сумма площадей всех частей жилых помещений, включая площадь помещений вспомогательного использования, предназначенных для удовлетворения гражданами бытовых и иных нужд, связанных с их проживанием в жилом помещении, площадей лоджий, балконов, веранд, террас, подсчитываемых с соответствующими понижающими коэффициентами, а также жилых и подсобных помещений в построенных населением индивидуальных жилых домах. К помещениям вспомогательного использования относятся кухни, передние, холлы, внутриквартирные коридоры, ванны или душевые, туалеты, кладовые или хозяйственные встроенные шкафы. В домах-интернатах для престарелых и инвалидов, ветеранов, специальных домах для одиноких престарелых, детских домах к подсобным помещениям относятся столовые, буфеты, клубы, читальни, спортивные залы, приемные пункты бытового обслуживания и медицинского обслуживания.

Транспорт

Перевезено грузов автомобильным транспортом (объем перевозок грузов) – количество грузов в тоннах, перевезенных автомобильным транспортом организаций всех видов экономической деятельности, включая оценку индивидуальных предпринимателей – владельцев грузовых автомобилей, осуществляющих коммерческие перевозки грузов.

Грузооборот автомобильного транспорта – объем работы автомобильного транспорта организаций всех видов экономической деятельности по перевозкам грузов, включая предпринимателей (физических лиц). Единицей измерения является тонно-километр, т.е. перемещение 1 тонны груза на 1 километр. Исчисляется суммированием произведений массы перевезенных грузов каждой перевозки в тоннах на расстояние перевозки в километрах.

Розничная торговля

Оборот розничной торговли – выручка от продажи товаров населению для личного потребления или использования в домашнем хозяйстве за наличный расчет или оплаченных по кредитным карточкам, расчетным чекам банков, по перечислениям со счетов вкладчиков, по поручению физического лица без открытия счета, посредством платежных карт (электронных денег).

Стоимость товаров, проданных (отпущенных) отдельным категориям населения со скидкой, или полностью оплаченных органами социальной защиты, включается в оборот розничной торговли в полном объеме. В оборот розничной торговли не включается стоимость товаров, проданных (отпущенных) из розничной торговой сети юридическим лицам (в том числе организациям социальной сферы, спецпотребителям и т.п.) и индивидуальным предпринимателям, и оборот общественного питания.

Оборот розничной торговли включает данные как по организациям, для которых эта деятельность является основной, так и по организациям других видов деятельности, осуществляющим продажу товаров населению через собственные торговые заведения, или с оплатой через свою кассу. Оборот розничной торговли также включает стоимость товаров, проданных населению индивидуальными предпринимателями и физическими лицами на розничных рынках и ярмарках.

Оборот розничной торговли формируется по данным сплошного федерального статистического наблюдения за организациями, не относящимися к субъектам малого предпринимательства, которое проводится с месячной периодичностью, ежеквартальных выборочных обследований малых предприятий розничной торговли (за исключением микропредприятий) и розничных рынков и ярмарок, а также ежегодных выборочных обследований индивидуальных предпринимателей и микропредприятий с распространением полученных данных на генеральную совокупность объектов наблюдения.

Оборот розничной торговли приводится в фактических продажных ценах, включающих торговую наценку, налог на добавленную стоимость и аналогичные обязательные платежи.

Динамика оборота розничной торговли определяется путем сопоставления величины оборота в сравниваемых периодах в сопоставимых ценах.

Под **торговой сетью**, в соответствии с п. 8 статьи 2 Федерального закона от 28.12.2009 № 381-ФЗ “Об основах государственного регулирования торговой

деятельности в Российской Федерации”, понимается совокупность двух и более торговых объектов, которые принадлежат на законном основании хозяйствующему субъекту или нескольким хозяйствующим субъектам, входящим в одну группу лиц в соответствии с Федеральным законом “О защите конкуренции”, или совокупность двух и более торговых объектов, которые используются под единым коммерческим обозначением или иным средством индивидуализации.

Оборот общественного питания – выручка от продажи собственной кулинарной продукции и покупных товаров без кулинарной обработки населению для потребления, главным образом, на месте, а также организациям и индивидуальным предпринимателям для организации питания различных контингентов населения.

В оборот общественного питания включается стоимость кулинарной продукции и покупных товаров, отпущенных: работникам организаций с последующим удержанием из заработной платы; на дом по заказам населения; на рабочие места по заказам организаций и индивидуальных предпринимателей; транспортным организациям в пути следования сухопутного, воздушного, водного транспорта; для обслуживания приемов, банкетов и т.п.; организациями общественного питания организациям социальной сферы (школам, больницам, санаториям, домам престарелых и т.п.) в объеме фактической стоимости питания; по абонеентам, талонам и т.п. в объеме фактической стоимости питания; стоимость питания в учебных учреждениях, в том числе предоставляемого для отдельных категорий учащихся на льготной основе за счет средств бюджета, включается в объеме фактической стоимости питания.

Оборот общественного питания включает данные как по организациям, для которых эта деятельность является основной, так и по организациям других видов деятельности, осуществляющим продажу кулинарной продукции и покупных товаров для потребления через собственные заведения общественного питания.

Оборот общественного питания формируется по данным сплошного федерального статистического наблюдения за организациями, не относящимися к субъектам малого предпринимательства, которое проводится с месячной периодичностью, ежеквартального выборочного обследования малых предприятий (за исключением микропредприятий), а также ежегодных выборочных обследований индивидуальных предпринимателей и микропредприятий с распространением полученных данных на генеральную совокупность объектов наблюдения.

Оборот общественного питания приводится в фактических продажных ценах, включающих наценку общественного питания, налог на добавленную стоимость и аналогичные обязательные платежи.

Динамика оборота общественного питания определяется путем сопоставления величины оборота в сравниваемых периодах в сопоставимых ценах.

В соответствии с требованиями системы национальных счетов оборот розничной торговли и оборот общественного питания организаций досчитываются на объемы деятельности, не наблюдаемой прямыми статистическими методами.

Рынок платных услуг населению

Объем платных услуг населению представляет собой денежный эквивалент объема услуг, оказанных резидентами российской экономики (юридическими лицами, индивидуальными предпринимателями, самозанятыми, нотариусами и адвокатами, учредившими адвокатские кабинеты) гражданам Российской Федерации, а также гражданам других государств (нерезидентам), потребляющим те или иные услуги

на территории Российской Федерации. Этот показатель формируется в соответствии с методологией формирования официальной статистической информации об объеме платных услуг населению, утвержденной приказом Росстата от 17.12.2021 № 927.

Информационными источниками формирования показателя “Объем платных услуг населению” являются: специализированные формы федеральных статистических наблюдений Росстата; формы федеральных статистических наблюдений Росстата; выборочное обследование бюджетов домашних хозяйств; формы статистической налоговой отчетности, статистической отчетности Минюста России; административные данные ФНС России.

Данные об объеме платных услуг населению в распределении по видам приведены в соответствии с Общероссийским классификатором продукции по видам экономической деятельности.

В объем транспортных услуг, оказанных населению, услуги железнодорожного и авиационного транспорта включаются с месячным опозданием.

Динамика объема платных услуг населению определяется путем сопоставления величины объема в сравниваемых периодах в сопоставимых ценах.

Оптовая торговля

Оборот оптовой торговли – выручка от реализации товаров, приобретенных ранее на стороне в целях перепродажи юридическим лицам и индивидуальным предпринимателям для профессионального использования (переработки или дальнейшей продажи).

Оборот оптовой торговли приводится в фактических продажных ценах, включающих торговую наценку, налог на добавленную стоимость, акциз, экспортную пошлину, таможенные сборы и аналогичные обязательные платежи. Сумма вознаграждения комиссионеров (поверенных, агентов) отражается по фактической стоимости, включая НДС.

Оборот оптовой торговли включает данные по организациям с основным видом экономической деятельности “оптовая торговля, включая торговлю через агентов, кроме торговли автотранспортными средствами и мотоциклами” и по организациям других видов деятельности, осуществляющих оптовую торговлю.

Оборот оптовой торговли формируется по данным сплошного федерального статистического наблюдения за организациями (предприятиями), не относящимися к субъектам малого предпринимательства, выборочного обследования малых предприятий оптовой торговли (кроме микропредприятий), которые проводятся с месячной периодичностью, а также ежегодных выборочных обследований микропредприятий и индивидуальных предпринимателей с распространением полученных по выборочным обследованиям данных на генеральную совокупность объектов наблюдения.

Кроме того, в соответствии с требованиями системы национальных счетов, оборот оптовой торговли досчитывается на объемы деятельности, не наблюдаемой прямыми статистическими методами.

Динамика оборота оптовой торговли определяется путем сопоставления величины оборота в сравниваемых периодах в сопоставимых ценах.

Динамика оборота оптовой торговли формируется с учетом индекса-дефлятора, при расчете которого используется годовая структура оборота оптовой торговли, индексы потребительских цен на отдельные виды товаров, индексы цен

производителей промышленных товаров, индексы цен на приобретенные организациями отдельные виды товаров, индекс цен приобретения отдельных видов зерна.

Объемы оборота оптовой торговли ежеквартально уточняются по результатам выборочного обследования малых предприятий (кроме микропредприятий). Ежегодно (в марте текущего года) по данным годовых форм федерального статистического наблюдения уточняются объемы оборота оптовой торговли за все периоды предыдущего года, его динамика и годовая структура. При уточнении динамики оборота оптовой торговли используется индекс-дефлятор, откорректированный с учетом обновленной годовой структуры оборота оптовой торговли.

Внешняя торговля

Информация о внешней торговле товарами представлена **на основе данных ФТС России.**

Внешнеторговый оборот – сумма экспорта и импорта.

Экспорт – вывоз товаров с территории Российской Федерации без обязательства об обратном ввозе. Экспорт включает вывоз из страны товаров отечественного производства, а также реэкспорт товаров. К товарам отечественного производства относятся также товары иностранного происхождения, ввезенные в страну и подвергшиеся существенной переработке, изменяющей основные качественные или технические характеристики товаров. К реэкспортным товарам относятся товары, ранее ввезенные на территорию Российской Федерации, а затем вывезенные с этой территории без уплаты таможенных пошлин, налогов и без применения к товарам запретов и ограничений экономического характера.

Импорт – ввоз товаров на территорию Российской Федерации без обязательства об обратном вывозе. В импорт включаются ввезенные товары, предназначенные для потребления в экономике страны и товары, ввозимые на территорию государства в соответствии с режимом реимпорта. К реимпортным товарам относятся товары, ранее вывезенные с территории Российской Федерации, а затем ввезенные на эту территорию без уплаты таможенных пошлин, налогов и без применения к товарам запретов и ограничений экономического характера.

Сальдо торгового баланса – разница между экспортом и импортом. Положительное сальдо – экспорт превышает импорт, отрицательное сальдо (ставится знак “минус”) – импорт превышает экспорт.

Характеристика хозяйствующих субъектов

Статистический учет организаций и индивидуальных предпринимателей осуществляется органами государственной статистики с 1992 г. на основе сведений об их государственной регистрации. В соответствии с постановлением Правительства Российской Федерации от 17.05.2002 № 319 государственную регистрацию юридических лиц и индивидуальных предпринимателей осуществляют территориальные органы ФНС России.

Группировка хозяйствующих субъектов осуществляется по коду вида деятельности Общероссийского классификатора видов экономической деятельности (ОКВЭД2), заявленному организациями и индивидуальными предпринимателями при государственной регистрации в качестве основного вида деятельности.

Демография организаций

Коэффициент рождаемости организаций – отношение количества зарегистрированных за отчетный период организаций к среднему количеству организаций, учтенных в Статрегистре Росстата, выраженное в промилле.

Коэффициент официальной ликвидации организаций - отношение количества официально ликвидированных за отчетный период организаций к среднему количеству организаций, учтенных в Статрегистре Росстата, выраженное в промилле.

Малые предприятия

Условия отнесения к малым предприятиям определены статьей 4 Федерального закона от 24 июля 2007 г. № 209-ФЗ “О развитии малого и среднего предпринимательства в Российской Федерации”.

В разделе приводятся данные по малым предприятиям – юридическим лицам с численностью работников до 100 человек включительно и с предельным значением дохода, полученного от осуществления предпринимательской деятельности за предшествующий календарный год, до 800 млн рублей.

Порядок осуществления выборочных обследований малых предприятий установлен постановлением Правительства Российской Федерации от 16 февраля 2008 г. № 79 “О порядке проведения выборочных статистических наблюдений за деятельностью субъектов малого и среднего предпринимательства”.

Инвестиции

Финансовые вложения организаций – инвестиции организации в государственные и муниципальные ценные бумаги, ценные бумаги других организаций, в том числе долговые ценные бумаги, в которых дата и стоимость погашения определена (облигации, векселя); вклады в уставные (складочные) капиталы других организаций (в том числе дочерних и зависимых хозяйственных обществ); предоставленные другим организациям займы, депозитные вклады в кредитных организациях, дебиторская задолженность, приобретенная на основании уступки права требования, вклады организации-товарища по договору простого товарищества и пр.).

Накопленные финансовые вложения – объем накопленных финансовых вложений, произведенных юридическим лицом с начала их вложения с учетом их изъятия и выбытия в отчетном периоде.

Финансовые вложения, осуществленные организацией, в зависимости от срока погашения займов и кредитов подразделяются на долгосрочные и краткосрочные.

Долгосрочные финансовые вложения – вложения, осуществленные на срок более одного года с намерением получения доходов (дивидендов): инвестиции организаций в доходные активы (ценные бумаги) других организаций, уставные (складочные капиталы) других организаций, созданных на территории Российской Федерации или за ее пределами, государственные ценные бумаги (облигации и другие долговые обязательства) и т.п., а также предоставленные организацией другим организациям займы.

Краткосрочные финансовые вложения – вложения на срок не более одного года, осуществленные с намерением получения доходов (дивидендов): в дочерние и зависимые организации, инвестиции организации в ценные бумаги других

организаций, государственные ценные бумаги и т.п., а также предоставленные другим организациям займы на срок не более одного года и пр.

Инвестиции в нефинансовые активы включают инвестиции в основной капитал и инвестиции в произведенные нефинансовые активы.

Инвестиции в основной капитал – совокупность затрат, направленных на строительство, реконструкцию (включая расширение и модернизацию) объектов, которые приводят к увеличению их первоначальной стоимости и повышению полезного эффекта использования, приобретение машин, оборудования, транспортных средств, производственного и хозяйственного инвентаря, бухгалтерский учет которых осуществляется в порядке, установленном для учета вложений во внеоборотные активы, инвестиции в объекты интеллектуальной собственности; культивируемые биологические ресурсы.

В инвестициях в основной капитал также учитываются затраты, осуществленные за счет денежных средств граждан и юридических лиц, привлеченных организациями-застройщиками для долевого строительства.

Затраты на приобретение зданий, сооружений, машин, оборудования, транспортных средств, производственного и хозяйственного инвентаря, числившихся ранее в основных фондах (средствах) у других организаций, а также объектов, не заверенных строительством, отражаются отдельно от показателя инвестиции в основной капитал.

Инвестиции в основной капитал приводятся без налога на добавленную стоимость.

Инвестиции в здания (жилые и нежилые) и сооружения – расходы на строительство зданий и сооружений, которые складываются из выполненных строительных работ и приходящихся на них прочих капитальных затрат (проектно-изыскательских работ, затрат по отводу земельных участков под строительство, расходов на содержание застройщика, выплаты земельного налога (аренды) в период строительства и др.), включаемых при вводе объекта в эксплуатацию в инвентарную стоимость здания (сооружения). В затраты на строительство зданий включается стоимость оборудования и коммуникаций внутри здания, необходимых для его эксплуатации.

Инвестиции в здания (кроме жилых) и сооружения – расходы на строительство зданий и сооружений, которые складываются из выполненных строительных работ и приходящихся на них прочих капитальных затрат. При этом в затраты на строительство зданий включается стоимость оборудования и коммуникаций внутри здания, необходимых для его эксплуатации.

Инвестиции в жилые здания и помещения – затраты на строительство жилых помещений, зданий или частей зданий, используемых полностью или главным образом как места проживания: входящих в жилищный фонд (общего назначения, общежития, спальные корпуса школ-интернатов, детских домов, дома для престарелых и инвалидов) и не входящих в жилищный фонд (дома щитовые, садовые дома, помещения контейнерного типа жилые, вагоны-дома передвижные, помещения, приспособленные под жилье (такие как вагоны и кузова железнодорожных вагонов, суда и другие подсобные объекты)).

Инвестиции на улучшение земель – затраты на мелиоративные работы; затраты на проведение культуртехнических работ на землях, не требующих осушения; террасирование крутых склонов; капитальные вложения на коренное улучшение земель; расчистку земельных участков, рекультивацию земли, изменение

рельефа (планировку территории), расходы, связанные с предотвращением затопления, расходы, связанные с передачей прав собственности на землю.

Инвестиции в машины, оборудование, транспортные средства – затраты на приобретение машин, транспортных средств, оборудования, производственного и хозяйственного инвентаря, а также затраты на монтаж оборудования на месте его постоянной эксплуатации, проверку и испытание качества монтажа.

Инвестиции в объекты интеллектуальной собственности включают: затраты на научно-исследовательские, опытно-конструкторские и технологические работы, расходы на разведку недр и оценку запасов полезных ископаемых, затраты на создание и приобретение компьютерного программного обеспечения и баз данных, затраты на создание и приобретение произведений развлекательного жанра, литературы и искусства.

Инвестиции в произведенные нефинансовые активы – затраты на приобретение юридическими лицами в собственность земельных участков, объектов природопользования, контрактов, договоров аренды, лицензий, деловой репутации (“гудвилла”) и деловых связей (маркетинговых активов). Затраты на приобретение земельных участков и объектов природопользования отражаются на основе документов, выданных государственными органами по земельным ресурсам и землеустройству согласно оплаченным или принятым к оплате счетам.

Цены

Система показателей статистики цен представляет собой совокупность взаимосвязанных и взаимодополняющих показателей, характеризующих как уровни цен, так и их изменение. Показатели статистики цен используются как для изучения ценовых процессов в различных секторах экономики, так и при расчетах большинства стоимостных показателей на макроэкономическом уровне.

Система индексов цен, рассчитываемых органами статистики, включает:

Потребительский сектор:

- индексы потребительских цен (тарифов) на товары и услуги;
- индексы цен на первичном и вторичном рынке жилья.

Производственный сектор:

- индексы цен производителей промышленных товаров;
- индексы цен на приобретенные промышленными организациями отдельные виды товаров;
- индексы цен производителей сельскохозяйственной продукции;
- индексы цен на промышленные товары и услуги, приобретенные сельскохозяйственными организациями;
- индексы цен на продукцию (затраты, услуги) инвестиционного назначения;
- индексы тарифов на грузовые перевозки; индексы тарифов на услуги связи для юридических лиц.

Расчет индексов цен базируется на международных стандартах и учитывает особенности развития экономики Российской Федерации. Основным принципом построения индексов цен является выборочный метод, основанный на предварительном отборе базовых организаций, территорий и товаров (продукции, услуг)-представителей.

Индекс потребительских цен (ИПЦ) измеряет отношение стоимости фиксированного набора товаров и услуг в текущем периоде к его стоимости в базисном периоде и характеризует изменение во времени общего уровня цен

на товары и услуги, приобретаемые населением для непроизводственного потребления. ИПЦ является важнейшим показателем, характеризующим уровень инфляции, и используется в целях осуществления государственной финансовой и денежно-кредитной политики, изучения динамики социально-экономических явлений, пересмотра минимальных социальных гарантий населению, решения отдельных правовых споров и так далее, регламентируется законодательством в соответствующей сфере деятельности, а также при пересчете ряда показателей системы национальных счетов из текущих цен в сопоставимые цены.

Расчет ИПЦ производится путем объединения двух информационных потоков:

- данных об изменении цен, полученных методом регистрации цен и тарифов на потребительском рынке;
- данных о структуре фактических потребительских расходов населения за предыдущий период.

Наблюдение за изменением цен (тарифов) проводится на территории всех субъектов Российской Федерации. Ценовая информация собирается в столицах республик, краев, областных центров и центрах автономных округов, а также в городах федерального значения и выборочно – в районных центрах, отобранных с учетом их представительности в отражении социально-экономического и географического положения регионов и степени насыщенности потребительского рынка товарами и услугами. Наблюдение за ценами и тарифами в Ярославской области производится в областном центре и г. Рыбинске.

Наблюдение за ценами и тарифами на товары и услуги осуществляется в организациях торговли, сферы услуг и общественного питания, в том числе осуществляющими онлайн продажи, а также на розничных рынках, реализующих их на регулярной основе в стационарных торговых объектах и в нестационарных (палатки, киоски и т.д.)

Потребительский набор, на основании которого рассчитывается ИПЦ, представляет собой единую для всех регионов Российской Федерации выборку групп товаров и услуг, наиболее часто потребляемых населением и включает почти 556 товаров(услуг)-представителей. Регистрация цен осуществляется 25-31 числа каждого месяца в 528 организациях торговли и сферы услуг.

В набор товаров и услуг, разработанный для наблюдения за ценами, включены товары и услуги массового потребительского спроса. Отбор позиций произведен с учетом их значимости для потребления населения, представительности с точки зрения отражения динамики цен на однородные товары, устойчивого наличия их в продаже.

Исходной информацией для расчета ИПЦ являются данные о ценах на конкретные товары и услуги, получаемые на основе следующих источников информации:

- данных контрольно-кассовой техники (ККТ);
- данных Государственной информационной системы маркировки товаров (ГИС МТ) в части маркированных товаров;
- данных, получаемых путем просеивания веб-страниц торговых организаций;
- данных онлайн-агрегаторов (авиа и железнодорожных билетов, туроператоров и др.);
- данных, собранных специалистами территориальных органов Росстата с использованием мобильных устройств сбора данных в ходе непосредственного посещения организаций торговли и сферы услуг.

На их основе определяются средние сопоставимые цены отчетного и предыдущего периодов. Сопоставимой считается цена, зарегистрированная в одной и той же организации торговли (сферы услуг) на один и тот же или аналогичный по качеству товар (услугу). В «Больших данных» товары (услуги) идентифицируются по их наименованиям с использованием нейронных сетей и работы ассессоров/разметчиков, или кодам для маркированных товаров.

Средние цены на товары (услуги)-представители складываются под влиянием многообразных ассортиментных, а также территориальных сдвигов, сезонных колебаний и др.

На базе индивидуальных индексов цен по городам, участвующим в наблюдении, определяются агрегатные индексы цен на отдельные товары и услуги в целом по субъекту. Исходя из агрегатных индексов цен на товары и услуги и доли расходов на их приобретение в потребительских расходах населения, определяются индексы цен на группы продовольственных, непродовольственных товаров и платных услуг, а также сводный ИПЦ по Ярославской области.

Наблюдение за потребительскими ценами в соответствии с действующей методологией осуществляется в Российской Федерации с 1992 г.

Стоимость условного (минимального) набора продуктов питания исчисляется на основе единых, установленных в целом по России, условных объемов потребления товаров в расчете на месяц. В состав набора включены 33 вида основных продуктов питания. Используется для межрегиональных сопоставлений покупательной способности населения и не является составляющим элементом величины прожиточного минимума.

Индексы цен на первичном и вторичном рынках жилья рассчитываются на основе зарегистрированных цен на вновь построенные квартиры и на квартиры функционирующего жилищного фонда, находящиеся в собственности, если они являются объектами совершения рыночных сделок.

Наблюдение ведется по выборочному кругу организаций, осуществляющих операции с недвижимостью и охватывает только городской жилищный фонд. Регистрация осуществляется на квартиры определенного типа (низкого качества, среднего качества (типовые), улучшенного качества и элитные). В качестве весов используются данные о количестве проданной общей площади квартир отдельно на первичном и вторичном рынках жилья, накопленном за предыдущий год.

Индекс цен производителей промышленных товаров рассчитывается на основании регистрации цен на товары-представители в базовых организациях. Цены производителей представляют собой фактически сложившиеся на момент регистрации цены указанных организаций на произведенные товары (оказанные услуги) без косвенных товарных налогов – налога на добавленную стоимость, акциза и т.п.

Рассчитанные по товарам (услугам)-представителям индексы цен производителей последовательно агрегируются в индексы цен соответствующих видов, групп, классов, разделов экономической деятельности. В качестве весов используются данные об объеме производства в стоимостном выражении за базисный период.

Индексы цен на приобретенное промышленными организациями зерно для основного производства рассчитываются на основе зарегистрированных цен на зерновые культуры, предназначенные для промышленной переработки. Средние цены приобретения зерна включают, помимо цены производства, налоги, наценку торгово-посреднических структур, а также затраты, связанные с организацией закупки, продажи, хранения и доставки зерна. Расчет средних цен и индексов цен осуществляется по видам культур и направлениям их использования: на продовольственные и кормовые цели, в производстве растительных и животных масел, пива и солода, спирта и крахмала. Построение индексов цен приобретения зерна предусматривает использование в качестве весов данных о количестве приобретения наблюдаемых видов культур в натуральном выражении за базисный период.

Индексы цен на приобретенные промышленными, сельскохозяйственными и строительными организациями отдельные виды товаров (продукции, услуг) рассчитываются на основании регистрации цен на товары (услуги)-представители по установленной номенклатуре. Средняя цена приобретения включает, помимо цены производства, налог на добавленную стоимость, акциз, транспортные, сбытовые, посреднические и другие расходы. Построение индексов цен приобретения осуществляется по сопоставимому кругу видов товаров (продукции, услуг) в отчетном и базисном периодах и предусматривает систему взвешивания на основе данных о количестве приобретенной продукции за предыдущий год.

Индекс цен производителей сельскохозяйственной продукции исчисляется на основании регистрации в отобранных для наблюдения сельскохозяйственных организациях цен на основные виды товаров-представителей, реализуемых заготовительным, перерабатывающим организациям, на рынке, через собственную торговую сеть, населению непосредственно с транспортных средств, на ярмарках, биржах, аукционах, организациям, коммерческим структурам и т.п. Цены производителей сельскохозяйственной продукции приводятся с учетом надбавок и скидок за качество реализованной продукции без расходов на транспортировку, экспедирование, погрузку и разгрузку продукции, а также без налога на добавленную стоимость.

Индекс цен на продукцию (затраты, услуги) инвестиционного назначения рассчитывается как агрегированный показатель индексов цен производителей на строительную продукцию объектов различных видов экономической деятельности, индекса цен приобретения машин и оборудования инвестиционного назначения, индекса цен на прочую продукцию (затраты, услуги) инвестиционного назначения взвешенный по доле этих элементов в общем объеме инвестиций.

Индекс цен производителей на строительную продукцию формируется из индексов цен на строительно-монтажные работы и на прочие затраты, включенные в сводный сметный расчет строительства, взвешенных по доле этих элементов в общем объеме инвестиций в жилища, здания и сооружения. Расчет индекса цен на строительно-монтажные работы проводится на основе данных о ценах на материалы, детали и конструкции, приобретенные базовыми подрядными организациями, а также на базе технологических моделей, разработанных по видам экономической деятельности с учетом территориальных особенностей строительства.

Индекс цен приобретения машин и оборудования инвестиционного назначения исчисляется по данным об изменении цен производителей этого оборудования, а также транспортных расходов, ставки налога на добавленную стоимость и других расходов.

Индекс цен на прочую продукцию (затраты, услуги) инвестиционного назначения определяется из индексов цен на основные составляющие этих работ (проектно-изыскательские работы, затраты на разведочное бурение, на формирование рабочего, продуктивного и племенного стада и другие затраты).

Индекс тарифов на грузовые перевозки характеризует изменение фактически действующих тарифов на грузовые перевозки за отчетный период без учета изменения за этот период структуры перевезенных грузов по разнообразным признакам: по виду и размеру отправки груза, скорости доставки, расстоянию перевозки, территории перевозки, типу подвижного состава, степени использования его грузоподъемности и по другим признакам.

Сводный индекс тарифов на грузовые перевозки всеми видами транспорта рассчитывается, исходя из индексов тарифов на перевозку грузов отдельными видами транспорта (железнодорожным и автомобильным), взвешенных на объемы доходов от перевозки грузов соответствующим видом транспорта за базисный период.

Индекс тарифов на услуги связи для юридических лиц характеризует общее изменение тарифов на 16 видов услуг-представителей предоставляемые юридическим лицам.

При расчете сводных индексов тарифов в качестве весов используются данные о доходах от услуг связи за предыдущий год.

Финансы

Бюджет – форма образования и расходования денежных средств, предназначенных для финансового обеспечения задач и функций государства и местного самоуправления.

Бюджетная система Российской Федерации – основанная на экономических отношениях и государственном устройстве Российской Федерации, регулируемая законодательством Российской Федерации совокупность федерального бюджета, бюджетов субъектов Российской Федерации, местных бюджетов и бюджетов государственных внебюджетных фондов.

Консолидированный бюджет – свод бюджетов бюджетной системы Российской Федерации на соответствующей территории (за исключением бюджетов государственных внебюджетных фондов), без учета межбюджетных трансфертов между этими бюджетами.

Бюджет Ярославской области и свод бюджетов муниципальных образований, входящих в состав Ярославской области (без учета межбюджетных трансфертов между этими бюджетами), образуют **консолидированный бюджет Ярославской области**.

Бюджет Ярославской области (региональный бюджет) – форма образования и расходования денежных средств в расчете на финансовый год, предназначенных для исполнения расходных обязательств Ярославской области.

Бюджет муниципального образования (местный бюджет) – предназначен для исполнения расходных обязательств муниципального образования.

Доходы бюджета – поступающие в бюджет денежные средства, за исключением средств, являющихся в соответствии с Бюджетным кодексом Российской Федерации источниками финансирования дефицита бюджета.

Расходы бюджета – выплачиваемые из бюджета денежные средства, за исключением средств, являющихся в соответствии с Бюджетным кодексом Российской Федерации источниками финансирования дефицита бюджета.

Дефицит бюджета – превышение расходов бюджета над его доходами.

Профицит бюджета – превышение доходов бюджета над его расходами.

Величина превышения доходов над расходами (профицит) имеет положительный знак, а величина дефицита – отрицательный знак.

Налог – обязательный, индивидуально безвозмездный платеж, взимаемый с организаций и физических лиц в форме отчуждения принадлежащих им на праве собственности, хозяйственного ведения или оперативного управления денежных средств в целях финансового обеспечения деятельности государства и (или) муниципальных образований.

Сбор – обязательный взнос, взимаемый с организаций и физических лиц, уплата которого является одним из условий совершения в отношении плательщиков сборов государственными органами, органами местного самоуправления, иными уполномоченными органами и должностными лицами юридически значимых действий, включая предоставление определенных прав или выдачу разрешений (лицензий), либо уплата которого обусловлена осуществлением в пределах территории, на которой введен сбор, отдельных видов предпринимательской деятельности.

Сальдированный финансовый результат (прибыль (+), убыток (-)) – конечный финансовый результат, выявленный на основании бухгалтерского учета всех хозяйственных операций организаций, представляет собой сумму сальдированного финансового результата (прибыль (+), убыток (-)) от продажи товаров, продукции (работ, услуг), основных средств, иного имущества организаций и прочих доходов, уменьшенных на сумму прочих расходов.

Темпы изменения сальдированного финансового результата отчетного периода по сравнению с соответствующим периодом предыдущего года рассчитаны по сопоставимому кругу организаций; с учетом корректировки данных соответствующего периода предыдущего года, исходя из изменений учетной политики, законодательных актов и др. в соответствии с методологией бухгалтерского учета.

Суммарная задолженность по обязательствам организаций включает кредиторскую задолженность, задолженность по кредитам банков и займам.

Дебиторская задолженность – задолженность по расчетам с покупателями и заказчиками за товары, работы и услуги, в том числе задолженность, обеспеченная векселями полученными; задолженность по расчетам с дочерними и зависимыми обществами; суммы уплаченных другим организациям авансов по предстоящим расчетам в соответствии с заключенными договорами; задолженность по расчетам с прочими дебиторами, включающая в себя задолженность финансовых и налоговых органов (в том числе по переплате по налогам, сборам и прочим платежам в бюджет); задолженность работников организации по предоставленным им ссудам и займам за счет средств этой организации или кредита (ссуды на индивидуальное и кооперативное жилищное строительство, приобретение и благоустройство садовых участков, беспроцентные ссуды молодым семьям на улучшение жилищных условий или обзаведение домашним хозяйством и др.); задолженность подотчетных лиц; поставщиков по недостачам товарно-материальных ценностей, обнаруженным при приемке; задолженность по государственным заказам, федеральным программам

за поставленные товары, работы и услуги, а также штрафы, пени и неустойки, признанные должником или по которым получены решения суда (арбитражного суда) или другого органа, имеющего в соответствии с законодательством Российской Федерации право на принятие решения об их взыскании, и отнесенные на финансовые результаты организации.

Кредиторская задолженность – задолженность по расчетам с поставщиками и подрядчиками за поступившие материальные ценности, выполненные работы и оказанные услуги, в том числе задолженность, обеспеченная векселями выданными; задолженность по расчетам с дочерними и зависимыми обществами по всем видам операций, с рабочими и служащими по оплате труда, представляющая собой начисленные, но не выплаченные суммы оплаты труда; задолженность по отчислениям на государственное социальное страхование, пенсионное обеспечение и медицинское страхование работников организации; задолженность по всем видам платежей в бюджет и внебюджетные фонды; задолженность организации по платежам по обязательному и добровольному страхованию имущества и работников организации и другим видам страхования, в которых организация является страхователем; авансы полученные, включающие сумму полученных авансов от сторонних организаций по предстоящим расчетам по заключенным договорам, а также штрафы, пени и неустойки, признанные организацией или по которым получены решения суда (арбитражного суда) или другого органа, имеющего в соответствии с законодательством Российской Федерации право на принятие решения об их взыскании и отнесенные на финансовые результаты организации.

Просроченная задолженность – задолженность, не погашенная в сроки, установленные договором.

Официальной курс доллара США к рублю рассчитывается и устанавливается Банком России каждый рабочий день на основе котировок межбанковского внутреннего валютного рынка по операциям) “доллар США – рубль”.

Официальной курс евро к рублю рассчитывается и устанавливается Банком России на основе официального курса доллара США по отношению к рублю и котировок межбанковского международного валютного рынка по операциям “доллар США – евро”.

Уровень жизни населения

Расчет показателей **денежных доходов и расходов населения** производится в соответствии с Методологическими положениями по расчету показателей денежных доходов и расходов населения, утвержденными приказом Росстата от 2 июля 2014 г. № 465 с изменениями, внесенными 20 ноября 2018 г. приказом Росстата № 680. Информация публикуется ежеквартально в соответствии с распоряжением Правительства Российской Федерации от 20 марта 2019 г. № 469-р.

Данные о денежных доходах и расходах населения формируются на основе официальной статистической информации о произведенных выплатах денежных средств населению и полученных от населения денежных средствах с использованием данных регулярной статистической отчетности хозяйствующих субъектов, органов государственного управления и финансовых учреждений, а также с использованием системы дооценок объемов доходов и расходов населения в неформальном секторе экономики. При отсутствии ряда показателей в необходимые сроки (это касается в основном банковских данных) производится их оценка.

При публикации объема денежных доходов и расходов населения за отчетный период производится уточнение предварительных показателей за предыдущий период. Пересмотр квартальных данных осуществляется по итогам разработки годового баланса денежных доходов и расходов населения.

Денежные доходы населения включают доходы лиц, работающих по найму, доходы от самостоятельной занятости (доходы от предпринимательской деятельности и другой производственной деятельности), социальные выплаты (пенсии, пособия, стипендии и другие выплаты), доходы от собственности (дивиденды, проценты, начисленные по денежным средствам на банковских счетах физических лиц в кредитных организациях, выплата доходов по государственным и ценным бумагам, инвестиционный доход (доход от собственности держателей полисов) и прочие денежные поступления.

Среднедушевые денежные доходы исчисляются делением общей суммы денежных доходов на численность постоянного населения.

Реальные денежные доходы – относительный показатель, характеризующий динамику денежных доходов населения по сравнению с изменением цен на товары и услуги и исчисленный путем деления индекса номинального размера денежных доходов населения (т.е. фактически сложившегося в отчетном периоде) на индекс потребительских цен за соответствующий временной период.

Реальные располагаемые денежные доходы – относительный показатель, характеризующий динамику располагаемых денежных доходов населения (денежные доходы за вычетом обязательных платежей) по сравнению с изменением цен на товары и услуги и исчисленный путем деления индекса номинального размера располагаемых денежных доходов населения (т.е. фактически сложившегося в отчетном периоде) на индекс потребительских цен за соответствующий временной период.

Денежные расходы населения включают в себя расходы на покупку товаров и оплату услуг, платежи за товары (работы, услуги) зарубежным поставщикам за безналичный и наличный расчет, включая сальдо трансграничной Интернет-торговли, расходы на оплату обязательных платежей и разнообразных взносов и прочие расходы населения.

К сбережениям населения относятся: прирост (уменьшение) сбережений на рублевых и валютных счетах в банках Российской Федерации и за рубежом, прирост (уменьшение) средств в форме кредитов и займов от иностранных контрагентов, прирост (уменьшение) сбережений в ценных бумагах (включая векселя и долговые ценные бумаги), расходы на покупку недвижимости (включая сальдо операций с инструментами участия в капитале и недвижимостью за рубежом), прирост (уменьшение) наличных денег на руках у населения в рублях и в иностранной валюте в рублевом эквиваленте, прирост (уменьшение) прочих сбережений. Общий объем сбережений населения корректируется на величину финансовых обстоятельств (кредиты, ссуды) и на величину реализации финансовых активов (средств от продажи и погашения инвестиционных паев, от реализации долей участия в уставном капитале организаций и др.).

Среднемесячная номинальная начисленная заработная плата работников организаций исчисляется делением фонда начисленной заработной платы работников на среднесписочную численность работников и на количество месяцев в периоде.

В фонд заработной платы включаются начисленные суммы в денежной и неденежной формах за отработанное и неотработанное время, доплаты и надбавки, премии и единовременные поощрения, компенсационные выплаты, связанные

с режимом работы и условиями труда, а также оплата питания и проживания, имеющая систематический характер.

Реальная заработная плата характеризует покупательную способность заработной платы в отчетном периоде в связи с изменением цен на потребительские товары и услуги по сравнению с базисным периодом. Для этого рассчитывается индекс реальной заработной платы путем деления индекса номинальной заработной платы на индекс потребительских цен за один и тот же временной период.

Просроченной задолженностью по заработной плате считаются фактически начисленные работникам суммы заработной платы, но не выплаченные в срок, установленный коллективным договором или договором на расчетно-кассовое обслуживание, заключенным с банком. Число дней задержки считается, начиная со следующего дня после истечения этого срока.

Данные разрабатываются в соответствии с ОКВЭД2 по следующим видам экономической деятельности: растениеводство и животноводство, охота и предоставление соответствующих услуг в этих областях; лесозаготовки; рыболовство и рыбоводство; добыча полезных ископаемых; обрабатывающие производства; обеспечение электрической энергией, газом и паром; кондиционирование воздуха; водоснабжение; водоотведение, организация сбора и утилизации отходов, деятельность по ликвидации загрязнений; строительство; транспорт; управление недвижимым имуществом за вознаграждение и на договорной основе; научные исследования и разработки; образование; деятельность в области здравоохранения и социальных услуг; деятельность в области культуры, искусства, отдыха и развлечений, теле- и радиовещания.

К **пенсионерам** относятся лица, реализовавшие право на получение пенсии в соответствии с законодательством Российской Федерации и межгосударственными соглашениями, постоянно проживающие в Российской Федерации.

Средний размер назначенных пенсий определяется делением общей суммы назначенных пенсий на численность пенсионеров (по данным Пенсионного фонда Российской Федерации).

Реальный размер назначенных пенсий рассчитывается путем корректировки среднего размера назначенных пенсий на индекс потребительских цен за соответствующий временной период.

Показатели рассчитаны на основе Методики расчетов основных показателей пенсионного обеспечения, утвержденной приказом Росстата от 23 июня 2009 г. № 118.

Покупательная способность среднедушевых денежных доходов населения (начисленной заработной платы, назначенных пенсий) отражает потенциальные возможности населения по приобретению товаров и услуг и выражается через товарный эквивалент среднедушевых денежных доходов (начисленной заработной платы, назначенных пенсий).

Под товарным эквивалентом понимается количество какого-либо одного товара (услуги) с конкретными потребительскими свойствами, которое может быть приобретено при условии, что вся сумма денежных доходов (заработной платы, пенсии) будет направлена только на эти цели.

В соответствии с Федеральным законом от 24 октября 1997 г. № 134-ФЗ “О прожиточном минимуме в Российской Федерации” до 2021 г. величина прожиточного минимума представляла собой стоимостную оценку потребительской корзины, а также обязательные платежи и сборы.

С января 2018 г. величина прожиточного минимума определялась ежеквартально и устанавливалась в целом по Российской Федерации нормативным правовым актом Министерства труда и социальной защиты Российской Федерации (в соответствии с постановлением Правительства Российской Федерации от 30 декабря 2017 г. № 1702 “О порядке установления величины прожиточного минимума на душу населения и по основным социально-демографическим группам населения в целом по Российской Федерации”); в порядке, установленном законами субъектов Российской Федерации, – в субъектах Российской Федерации.

Расчет величины прожиточного минимума соответствует порядку, введенному с 2013 г. Федеральным законом от 03.12.2012 № 233-ФЗ “О внесении изменений в Федеральный закон “О прожиточном минимуме в Российской Федерации”. Согласно основным положениям указанного закона в составе потребительской корзины определяются: продукты питания – в натуральных показателях, непродовольственные товары и услуги – в соотношении со стоимостью продуктов питания (в объеме по 50% от стоимости продуктов питания).

Расчет величины прожиточного минимума осуществлялся согласно правилам исчисления величины прожиточного минимума на душу населения и по основным социально-демографическим группам населения в целом по Российской Федерации, утвержденным постановлением Правительства Российской Федерации от 29 января 2013 г. № 56.

Расчет стоимости потребительской корзины осуществлялся согласно методическим рекомендациям по определению потребительской корзины для основных социально-демографических групп населения в субъектах Российской Федерации, утвержденным постановлением Правительства Российской Федерации от 28 января 2013 г. № 54.

В соответствии с Федеральным законом от 29 декабря 2020 г. № 473-ФЗ “О внесении изменений в отдельные законодательные акты Российской Федерации”, который внес изменения в Федеральный закон от 24 октября 1997 г. № 134-ФЗ “О прожиточном минимуме в Российской Федерации”, изменились понятие, периодичность и порядок исчисления величины прожиточного минимума как в целом по Российской Федерации, так и в субъектах Российской Федерации.

Величина прожиточного минимума представляет собой минимальную необходимую для обеспечения жизнедеятельности сумму доходов гражданина и устанавливается ежегодно на душу населения и по основным социально-демографическим группам населения.

В целом по Российской Федерации величина прожиточного минимума на душу населения исчисляется исходя из величины медианного среднедушевого дохода за предыдущий год, величина прожиточного минимума по основным социально-демографическим группам населения определяется в процентном соотношении к величине прожиточного минимума на душу населения: для трудоспособного населения – 109 процентов, для пенсионеров – 86 процентов, для детей – 97 процентов.

В субъектах Российской Федерации величина прожиточного минимума на душу населения устанавливается с учетом коэффициента региональной дифференциации, величина прожиточного минимума по основным социально-демографическим группам населения – в порядке, определяемом Правительством Российской Федерации и одновременно с величиной прожиточного минимума на душу населения.

Численность населения с денежными доходами ниже величины прожиточного минимума определяется на основе данных о распределении населения по величине среднедушевых денежных доходов и является результатом их соизмерения с величиной прожиточного минимума.

Занятость и безработица

Рабочая сила – лица в возрасте 15 лет и старше, которые в рассматриваемый период (обследуемую неделю) считаются занятыми или безработными.

Занятые – лица в возрасте 15 лет и старше, которые в обследуемую неделю выполняли любую деятельность (хотя бы один час в неделю), связанную с производством товаров или оказанием услуг за плату или прибыль. В численность занятых включаются также лица, временно отсутствовавшие на рабочем месте в течение короткого промежутка времени и сохранившие связь с рабочим местом во время отсутствия.

К **безработным** (в соответствии со стандартами Международной Организации Труда – МОТ) относятся лица в возрасте 15 лет и старше, которые в рассматриваемый период удовлетворяли одновременно следующим критериям: а) не имели работы (доходного занятия); б) занимались поиском работы в течение четырех недель, предшествующих обследуемой неделе, используя при этом любые способы поиска работы; в) были готовы приступить к работе в течение обследуемой недели. К безработным относятся также лица, которые в рассматриваемый период не имели работы, но договорились о сроке начала работы (в течение 2 недель после обследуемой недели) и не продолжали дальнейшего ее поиска; не имели работы, были готовы приступить, но не искали работу, так как ожидали ответа от администрации или работодателя на сделанное ранее обращение. При этом период ожидания ответа не должен превышать один месяц. Обучающиеся, пенсионеры и инвалиды учитывались в качестве безработных, если они не имели работы, занимались поиском работы и были готовы приступить к ней. Информация о численности рабочей силы, занятых и общей численности безработных (применительно к стандартам МОТ) подготавливается по материалам выборочных обследований рабочей силы (обследований населения по проблемам занятости) с ежемесячной периодичностью (по состоянию на вторую неделю). В целях повышения репрезентативности данных о численности и составе рабочей силы показатели занятости и безработицы по субъектам Российской Федерации формируются в среднем за три последних месяца.

Безработные, зарегистрированные в органах службы занятости населения, – трудоспособные граждане, не имеющие работы и заработка (трудового дохода), проживающие на территории Российской Федерации, зарегистрированные в органах службы занятости населения по месту жительства в целях поиска подходящей работы, ищущие работу и готовые приступить к ней.

Уровень безработицы – отношение численности безработных определенной возрастной группы к численности рабочей силы (занятых и безработных) соответствующей возрастной группы, рассчитанное в процентах.

Уровень зарегистрированной безработицы – отношение численности безработных, зарегистрированных в органах службы занятости населения, к численности рабочей силы в возрасте 15-72 лет, в процентах. Расчет производится по данным Федеральной службы по труду и занятости и Федеральной службы государственной статистики.

Число замещенных рабочих мест (средняя численность работников) – сумма среднесписочной численности работников, средней численности внешних совместителей и средней численности работающих по договорам гражданско-правового характера в организациях (без субъектов малого предпринимательства).

В численность принятых работников включаются лица, зачисленные в отчетном периоде в организацию приказом (распоряжением) о приеме на работу, переведенные на работу из другой организации (юридического лица или обособленного подразделения).

В численность работников, принятых на дополнительно введенные (созданные) рабочие места, включаются работники, принятые в отчетном периоде на вновь образованные (созданные) рабочие места в результате расширения, реорганизации производства, увеличения сменности работы.

В численность выбывших работников включаются все работники, оставившие работу в организации независимо от оснований: (расторжение трудового договора по инициативе работника, инициативе работодателя, истечение срока трудового договора, по соглашению сторон, призыв или поступление на военную службу, перевод работника с его согласия в другую организацию (юридическое лицо или обособленное подразделение и др.), уход или перевод которых оформлен приказом (распоряжением).

Численность требуемых работников на вакантные рабочие места – количество работников, которых предполагается принять на вакантные рабочие места.

В численность работников, работавших неполное рабочее время по инициативе работодателя, включаются работники списочного состава, работавшие в отчетном квартале неполное рабочее время по инициативе работодателя в соответствии со статьей 74 Трудового кодекса Российской Федерации.

В численность работников, работавших неполное рабочее время по соглашению между работником и работодателем, включаются работники списочного состава, работавшие в режиме неполного рабочего дня (недели) в соответствии с трудовым договором или переведенные с согласия работника на работу на неполное рабочее время (статья 93 Трудового кодекса Российской Федерации).

В численность работников, находившихся в простое по вине работодателя и по причинам, не зависящим от работодателя и работника, включаются работники, находившиеся в простое полный рабочий день по причинам, зависящим от работодателя (не обеспечение работников необходимым оборудованием, инструментами, технической документацией, объемом работ, необходимыми для исполнения трудовых обязанностей, невыполнение договорных обязательств перед партнерами, приведшее в срыву графика поставки сырья или вывоза готовой продукции со склада), а также по причинам, не зависящим от работодателя и работника обстоятельства непредвиденного характера, например, аварии или перебои в подаче воды, тепла, электроэнергии, стихийные бедствия и т.п.

В численность работников, которым были предоставлены отпуска без сохранения заработной платы по заявлению работника, включаются работники, которым были предоставлены по их письменному заявлению отпуска без сохранения заработной платы по семейным обстоятельствам или другим уважительным причинам, в случаях, предусмотренных законодательством Российской Федерации, а также неоплаченные отпуска по инициативе работодателя.

Нагрузка незанятого населения на 100 заявленных вакансий рассчитывается как отношение численности лиц, не занятых трудовой деятельностью, состоящих на учете в органах службы занятости населения, к 100 вакансиям, сообщенных организациями в эти органы.

Заявленная работодателями потребность в работниках – число вакансий (требуемых работников), сообщенных организациями в органы службы занятости населения.

Под **забастовкой** подразумевается временный добровольный отказ работников от исполнения трудовых обязанностей (полностью или частично) в целях разрешения коллективного трудового спора. Забастовкой не считается приостановка работы из-за недопоставки оборудования, сырья, материалов, комплектующих деталей по причине забастовки в организациях-поставщиках.

В **численность работников, участвовавших в забастовках**, входят работники, принимавшие непосредственное участие в забастовке, и не входят работники, отсутствовавшие на своих рабочих местах по таким причинам как болезнь, ежегодный или другой отпуск, командировка и т.п.

Демография

Естественное движение населения – обобщенное название совокупности рождений и смертей, изменяющих численность населения так называемым естественным путем. К естественному движению населения относят также браки и разводы, хотя они не меняют численность населения, но учитываются в том же порядке, что и рождения и смерти.

Сведения о **рождениях, смертях, браках, разводах** получают на основании статистической разработки данных, содержащихся в записях актов о рождении, смерти, заключении и расторжении брака, составляемых органами записи актов гражданского состояния. В число родившихся включены только родившиеся живыми.

Источником информации о причинах смерти являются записи в медицинских свидетельствах о смерти, составляемых врачом относительно заболевания, несчастного случая, убийства, самоубийства и другого внешнего воздействия, послужившего причиной смерти, а также записи актов о смерти.

С 1 января 2011 г. разработка записей актов о смерти по причинам производится применительно к Краткой номенклатуре причин смерти 2010, основанной на Международной статистической классификации болезней и проблем, связанных со здоровьем. X пересмотра (1989 г.).

В соответствии со статьей 13.1 Федерального закона “Об актах гражданского состояния” от 15.11.1997 № 143-ФЗ с 1 октября 2018 г. был введен в действие Единый государственный реестр записей актов гражданского состояния (ЕГР ЗАГС). Согласно статье 13.2 указанного Федерального закона Росстат с 1 октября 2018 г. получает сведения о государственной регистрации рождений, смертей, заключения и расторжения браков из данного реестра.

Общие коэффициенты рождаемости и смертности – отношение соответственно числа родившихся (живыми) и числа умерших к среднегодовой численности населения. Исчисляются на 1000 человек населения.

Коэффициент естественного прироста – разность общих коэффициентов рождаемости и смертности.

Общие коэффициенты брачности и разводимости – отношение числа зарегистрированных браков и разводов к среднегодовой численности населения. Исчисляются на 1000 человек населения.

Коэффициенты смертности по причинам смерти – отношение числа умерших от указанных причин смерти к среднегодовой численности населения. Исчисляются на 100000 человек населения.

Коэффициент младенческой смертности исчисляется как сумма двух составляющих, первая из которых – отношение числа умерших в возрасте до одного года из поколения родившихся в том году, для которого вычисляется коэффициент, к общему числу родившихся в том же году; а вторая – отношение числа умерших в возрасте до одного года из поколения родившихся в предыдущем году, к общему числу родившихся в предыдущем году. Исчисляется на 1000 родившихся живыми.

Данные о миграции получены в результате разработки поступающих от отделов Управления Федеральной миграционной службы по Ярославской области документов статистического учета прибытий и убытий. Листки статистического учета мигрантов составляются при регистрации и снятии с регистрационного учета населения по месту жительства и при регистрации по месту пребывания на срок 9 месяцев и более. Снятие с регистрационного учета осуществляется автоматически в процессе электронной обработки данных о миграции населения при перемещениях в пределах Российской Федерации, а также по истечении срока пребывания у мигрантов независимо от места прежнего жительства.