



РОССТАТ

**Территориальный орган Федеральной службы
государственной статистики по Ярославской области**

Социально-экономическое положение Ярославской области

2025 год



Ярославль



РОССТАТ

**ТЕРРИТОРИАЛЬНЫЙ ОРГАН ФЕДЕРАЛЬНОЙ СЛУЖБЫ
ГОСУДАРСТВЕННОЙ СТАТИСТИКИ ПО ЯРОСЛАВСКОЙ ОБЛАСТИ
(ЯРОСЛАВЛЬСТАТ)**

**СОЦИАЛЬНО-ЭКОНОМИЧЕСКОЕ
ПОЛОЖЕНИЕ ЯРОСЛАВСКОЙ ОБЛАСТИ**

2025 год

**Ярославль
2026 год**

Доклад подготовлен отделом сводных статистических работ
и общественных связей Ярославльстата.

Копирование в целях коммерческого использования запрещено.

При публикации данных ссылка на Ярославльстат обязательна.

СОДЕРЖАНИЕ

I. ОСНОВНЫЕ ЭКОНОМИЧЕСКИЕ И СОЦИАЛЬНЫЕ ПОКАЗАТЕЛИ	6
II. ПРОИЗВОДСТВО ТОВАРОВ И УСЛУГ	8
1. ОБОРОТ ОРГАНИЗАЦИЙ	8
2. ПРОМЫШЛЕННОЕ ПРОИЗВОДСТВО	11
ДОБЫЧА ПОЛЕЗНЫХ ИСКОПАЕМЫХ	12
ОБРАБАТЫВАЮЩИЕ ПРОИЗВОДСТВА	15
ОБЕСПЕЧЕНИЕ ЭЛЕКТРИЧЕСКОЙ ЭНЕРГИЕЙ, ГАЗОМ И ПАРОМ; КОНДИЦИОНИРОВАНИЕ ВОЗДУХА	19
ВОДОСНАБЖЕНИЕ; ВОДООТВЕДЕНИЕ, ОРГАНИЗАЦИЯ СБОРА И УТИЛИЗАЦИИ ОТХОДОВ, ДЕЯТЕЛЬНОСТЬ ПО ЛИКВИДАЦИИ ЗАГРЯЗНЕНИЙ	22
ВЫПУСК ВАЖНЕЙШИХ ВИДОВ ПРОДУКЦИИ	25
3. СЕЛЬСКОЕ ХОЗЯЙСТВО	30
4. СТРОИТЕЛЬСТВО	35
5. ТРАНСПОРТ	39
III. РЫНОК ТОВАРОВ И УСЛУГ	42
1. РОЗНИЧНАЯ ТОРГОВЛЯ	42
2. РЕСТОРАНЫ, КАФЕ, БАРЫ	48
3. РЫНОК ПЛАТНЫХ УСЛУГ НАСЕЛЕНИЮ	50
4. ОПТОВАЯ ТОРГОВЛЯ	52
IV. ИНСТИТУЦИОНАЛЬНЫЕ ПРЕОБРАЗОВАНИЯ	55
1. ХАРАКТЕРИСТИКА ХОЗЯЙСТВУЮЩИХ СУБЪЕКТОВ	55
2. ДЕМОГРАФИЯ ОРГАНИЗАЦИЙ	67
V. ЦЕНЫ	73
1. ПОТРЕБИТЕЛЬСКИЕ ЦЕНЫ	75
2. ЦЕНЫ ПРОИЗВОДИТЕЛЕЙ	82
VI. ФИНАНСЫ	97
1. ГОСУДАРСТВЕННЫЕ ФИНАНСЫ	97
2. ФИНАНСОВАЯ ДЕЯТЕЛЬНОСТЬ ОРГАНИЗАЦИЙ	102
ФИНАНСОВЫЕ РЕЗУЛЬТАТЫ ДЕЯТЕЛЬНОСТИ ОРГАНИЗАЦИЙ	102
СОСТОЯНИЕ ПЛАТЕЖЕЙ И РАСЧЕТОВ В ОРГАНИЗАЦИЯХ	106
VII. СОЦИАЛЬНАЯ СФЕРА	118
1. УРОВЕНЬ ЖИЗНИ НАСЕЛЕНИЯ	118
2. ЗАНЯТОСТЬ И БЕЗРАБОТИЦА	127
VIII. МЕЖРЕГИОНАЛЬНЫЕ СРАВНЕНИЯ	133
ОСНОВНЫЕ СОЦИАЛЬНО-ЭКОНОМИЧЕСКИЕ ПОКАЗАТЕЛИ ОБЛАСТЕЙ ЦЕНТРАЛЬНОГО ФЕДЕРАЛЬНОГО ОКРУГА РОССИЙСКОЙ ФЕДЕРАЦИИ В 2025 г.	133
ИНДЕКСЫ ПОТРЕБИТЕЛЬСКИХ ЦЕН В ОБЛАСТЯХ ЦЕНТРАЛЬНОГО ФЕДЕРАЛЬНОГО ОКРУГА РОССИЙСКОЙ ФЕДЕРАЦИИ В ДЕКАБРЕ 2025 г.	135
ИНДЕКСЫ ЦЕН (ТАРИФОВ) ПРОИЗВОДИТЕЛЕЙ В ОБЛАСТЯХ ЦЕНТРАЛЬНОГО ФЕДЕРАЛЬНОГО ОКРУГА РОССИЙСКОЙ ФЕДЕРАЦИИ В ДЕКАБРЕ 2025 г.	136
МЕТОДОЛОГИЧЕСКИЕ ПОЯСНЕНИЯ	137

Условные обозначения:

- явление отсутствует;
- ... данных не имеется или не публикуются в целях обеспечения конфиденциальности первичных статистических данных, полученных от организаций, в соответствии с Федеральным законом от 29 ноября 2007 г. № 282-ФЗ “Об официальном статистическом учете и системе государственной статистики в Российской Федерации” (ст.4, п.5; ст.9 п.1);
- 0.0 значение показателя меньше единицы измерения;
- x невозможность явления, сопоставление не имеет смысла.

В отдельных случаях незначительные расхождения между итогом и суммой слагаемых объясняются округлением данных.

I. ОСНОВНЫЕ ЭКОНОМИЧЕСКИЕ И СОЦИАЛЬНЫЕ ПОКАЗАТЕЛИ

	2025	В % к 2024	Декабрь 2025	В % к		Справочно		
				декабрю 2024	ноябрю 2025	2024 в % к 2023	декабрь 2024 в % к	
							декабрю 2023	ноябрю 2024
Индекс промышленного производства ¹⁾	x	96.4	x	95.0	129.8	105.4	103.8	128.1
Производство основных видов продукции животноводства (в хозяйствах всех категорий)								
скот и птица на убой (в живом весе), тонн	97093	112.3	10346	89.2	113.4	92.8	137.8	128.3
молоко, тонн	411896	101.4	34310	103.6	101.9	104.4	102.9	102.2
яйца, млн штук	2238.5	98.6	143.3	69.6	81.1	98.0	106.2	102.3
Объем работ по виду деятельности “Строительство”, млн рублей	110575.0	116.7	17807.3	99.4	x	93.8	161.0	x
Ввод в действие жилых домов, тыс.м ² общей площади жилых помещений	938.6	98.4	116.7	128.2	171.1	100.0	100.1	119.2
Грузооборот автомобильного транспорта, млн тонно- километров	1727.5	101.1	142.3	94.6	105.3	99.9	103.0	104.0
Оборот розничной торговли, млн рублей	449149.7	100.1	43165.0	102.1	111.4	108.9	106.7	105.7
Оборот общественного питания, млн рублей	22723.0	97.7	2125.5	95.6	111.9	102.3	110.7	107.2

	2025	В % к 2024	Декабрь 2025	В % к		Справочно		
				декабрю 2024	ноябрю 2025	2024 в % к 2023	декабрь 2024 в % к	
							декабрю 2023	ноябрю 2024
Объем платных услуг населению, млн рублей	115488.5	104.1	10893.0	104.3	107.9	101.8	100.8	110.5
Индекс потребительских цен	x	109.3	x	106.3	100.4	108.0	110.3	101.7
Индекс цен производителей промышленных товаров ¹⁾	x	107.3	x	106.2	100.6	108.7	110.0	100.6
Официально зарегистрированы безработными (на конец периода), тыс. человек	2.9 ²⁾	99.7 ²⁾	3.3	121.9	110.7	69.1 ²⁾	73.3	109.7

¹⁾ По видам деятельности “Добыча полезных ископаемых”, “Обрабатывающие производства”, “Обеспечение электрической энергией, газом и паром; кондиционирование воздуха”, “Водоснабжение; водоотведение, организация сбора и утилизация отходов, деятельность по ликвидации загрязнений”.

²⁾ В среднем за месяц.

	Ноябрь 2025	В % к		Январь- ноябрь 2025	В % к январю- ноябрю 2024	Справочно		
		ноябрю 2024	октябрю 2025			ноябрь 2024 в % к		январь- ноябрь 2024 в % к январю- ноябрю 2023
						ноябрю 2023	октябрю 2024	
Среднемесячная начисленная заработная плата одного работника:								
номинальная, рублей	74633.9	116.3	100.9	71778.8	114.4	116.3	99.1	119.6
реальная	x	108.1	100.1	x	104.4	106.3	97.4	111.0

II. ПРОИЗВОДСТВО ТОВАРОВ И УСЛУГ

1. ОБОРОТ ОРГАНИЗАЦИЙ

Оборот организаций по видам экономической деятельности (в действующих ценах)

	2025, млн рублей	В % к 2024	Декабрь 2025, млн рублей	В % к	
				декабрю 2024	ноябрю 2025
Всего	2183173.3	103.0	240865.3	103.8	126.7
Сельское, лесное хозяйство, охота, рыболовство и рыбоводство	54338.4	105.2	4666.2	93.4	108.6
Добыча полезных ископаемых	2459.8	60.8	162.6	86.6	89.7
из нее					
добыча прочих полезных ископаемых	2459.8	60.8	162.6	86.6	89.7
Обрабатывающие производства	694160.5	100.3	87985.4	100.7	143.6
из них:					
производство пищевых продуктов	52310.1	115.0	4088.2	87.8	116.6
производство напитков	24941.9	123.6	2221.0	152.0	127.2
производство табачных изделий	6126.7	137.1	441.9	120.6	103.0
производство текстильных изделий	7885.2	89.4	722.2	105.9	121.5
производство одежды	4476.6	92.4	400.9	117.6	99.6
производство кожи и изделий из кожи	3103.4	88.9	327.4	97.7	98.3
обработка древесины и производство изделий из дерева и пробки, кроме мебели, производство изделий из соломки и материалов для плетения	4010.2	79.8	287.8	74.6	100.2
производство бумаги и бумажных изделий	22729.1	94.8	2114.6	97.2	113.5
деятельность полиграфическая и копирование носителей информации	3608.4	104.2	386.6	168.9	131.3
производство нефтепродуктов	55788.3	109.8	4386.8	97.9	90.4
производство химических веществ и химических продуктов	56032.9	79.2	4477.3	95.8	118.9
производство лекарственных средств и материалов, применяемых в медицинских целях	34742.0	157.0	7549.2	в 2.2 р.	в 2.3 р.

	2025, млн рублей	В % к 2024	Декабрь 2025, млн рублей	В % к	
				декабрю 2024	ноябрю 2025
производство резиновых и пластмассовых изделий	67294.0	91.6	6432.5	104.8	112.8
производство прочей неметаллической минеральной продукции	23102.2	105.4	1908.9	108.3	113.4
производство металлургическое	2569.1	90.4	220.5	82.0	106.8
производство готовых металлических изделий, кроме машин и оборудования	33237.8	109.0	2828.9	94.7	87.8
производство компьютеров, электронных и оптических изделий	13574.7	130.0	1881.8	160.9	151.1
производство электрического оборудования	58409.8	99.7	6744.4	83.2	74.3
производство машин и оборудования, не включенных в другие группировки	48261.0	126.2	11062.9	109.6	183.1
производство автотранспортных средств, прицепов и полуприцепов	48440.6	78.8	4184.1	70.7	117.0
производство прочих транспортных средств и оборудования	95184.4	97.4	21642.1	92.5	в 2.9 р.
производство мебели	6116.2	116.9	747.3	134.5	129.0
производство прочих готовых изделий	7356.4	76.8	1041.3	77.2	в 2.2 р.
ремонт и монтаж машин и оборудования	14859.6	78.7	1886.8	81.2	в 2.7 р.
Обеспечение электрической энергией, газом и паром; кондиционирование воздуха	118655.7	111.4	14563.4	114.2	117.3
Водоснабжение; водоотведение, организация сбора и утилизации отходов, деятельность по ликвидации загрязнений	17020.1	107.2	1713.5	107.1	104.9
Строительство	98007.8	111.7	15887.4	115.0	195.2
Торговля оптовая и розничная; ремонт автотранспортных средств и мотоциклов	864670.8	100.6	79427.2	100.9	107.2
в том числе:					
торговля оптовая и розничная автотранспортными средствами и мотоциклами и их ремонт	120919.9	97.6	10107.1	107.8	98.4

	2025, млн рублей	В % к 2024	Декабрь 2025, млн рублей	В % к	
				декабрю 2024	ноябрю 2025
торговля оптовая, кроме оптовой торговли автотранспортными средствами и мотоциклами	499079.0	98.3	45407.5	97.6	104.4
торговля розничная, кроме торговли автотранспортными средствами и мотоциклами	244671.9	107.1	23912.6	104.6	117.6
Транспортировка и хранение	105958.7	109.3	9246.6	97.2	116.2
Деятельность гостиниц и предприятий общественного питания	23929.1	116.7	1881.8	110.3	103.0
Деятельность в области информации и связи	41624.9	120.5	6105.8	120.0	154.6
Деятельность по операциям с недвижимым имуществом	29743.0	116.1	3119.6	159.5	123.0
Деятельность профессиональная, научная и техническая	44116.8	102.0	6303.9	104.0	161.2
Деятельность административная и сопутствующие дополнительные услуги	25721.3	91.9	2288.4	108.2	113.0
Государственное управление и обеспечение военной безопасности; социальное обеспечение	806.0	107.6	75.4	104.0	107.6
Образование	6361.7	108.8	654.9	92.1	118.8
Деятельность в области здравоохранения и социальных услуг	42374.7	115.9	4774.6	112.1	116.0
Деятельность в области культуры, спорта, организации досуга и развлечений	8873.4	128.7	1589.8	в 2.1 р.	в 2.0 р.
Предоставление прочих видов услуг	4350.8	122.7	418.9	122.4	111.4

2. ПРОМЫШЛЕННОЕ ПРОИЗВОДСТВО

Индекс промышленного производства в 2025 г. по сравнению с 2024 г. составил 96.4 процента, в декабре 2025 г. по сравнению с декабрем 2024 г. – 95.0 процента.

Индексы промышленного производства^{1), 2)}

	В % к	
	соответствующему периоду предыдущего года	предыдущему периоду
2024		
январь	107.8	67.1
февраль	116.5	116.9
март	104.1	106.7
I квартал	109.1	87.2
апрель	109.2	90.8
май	121.1	111.0
июнь	102.1	91.0
II квартал	110.7	103.5
I полугодие	109.9	х
июль	88.2	94.8
август	106.2	104.0
сентябрь	110.9	107.4
III квартал	101.1	96.9
январь-сентябрь	106.8	х
октябрь	98.1	102.2
ноябрь	103.5	97.5
декабрь	103.8	128.1
IV квартал	101.9	116.5
год	105.4	х
2025		
январь	101.5	65.6
февраль	97.9	112.7
март	100.8	109.9
I квартал	100.1	85.6
апрель	100.8	90.8
май	86.6	95.4
июнь	97.2	102.1
II квартал	94.6	97.9

	В % к	
	соответствующему периоду предыдущего года	предыдущему периоду
I полугодие	97.3	x
июль	105.4	102.8
август	102.0	100.7
сентябрь	86.6	91.2
III квартал	97.6	100.0
январь-сентябрь	97.4	x
октябрь	91.4	107.9
ноябрь	93.8	100.1
декабрь	95.0	129.8
IV квартал	93.6	111.8
год	96.4	x

¹⁾ Индекс промышленного производства исчисляется по видам деятельности: “Добыча полезных ископаемых”, “Обрабатывающие производства”, “Обеспечение электрической энергией, газом и паром; кондиционирование воздуха”, “Водоснабжение; водоотведение, организация сбора и утилизации отходов, деятельность по ликвидации загрязнений” в соответствии с Официальной статистической методологией исчисления индекса промышленного производства (приказ Росстата от 16.01.2020 № 7) на основе данных о динамике производства важнейших товаров-представителей в физическом измерении, оцененных в ценах базисного 2018 года. В качестве весов используется структура валовой добавленной стоимости по видам экономической деятельности 2018 базисного года.

²⁾ Данные за 2024 г. и с января по ноябрь 2025 г. уточнены в соответствии с регламентом разработки и публикации данных по производству и отгрузке продукции и динамике промышленного производства (приказ Росстата от 18.08.2020 № 470).

ДОБЫЧА ПОЛЕЗНЫХ ИСКОПАЕМЫХ

Индекс производства по виду деятельности “Добыча полезных ископаемых” в 2025 г. по сравнению с 2024 г. составил 89.8 процента, в декабре 2025 г. по сравнению с декабрем 2024 г. – 89.4 процента.

Динамика добычи полезных ископаемых

	В % к	
	соответствующему периоду предыдущего года	предыдущему периоду
2024		
январь	108.8	47.7
февраль	87.7	138.4
март	105.6	164.4
I квартал	100.2	55.7
апрель	70.6	92.9
май	77.5	137.6
июнь	89.9	121.6

	В % к	
	соответствующему периоду предыдущего года	предыдущему периоду
II квартал	80.1	183.6
I полугодие	86.2	х
июль	103.7	106.1
август	90.1	98.7
сентябрь	104.5	106.6
III квартал	99.1	133.3
январь-сентябрь	91.7	х
октябрь	101.9	95.6
ноябрь	129.4	87.9
декабрь	101.1	63.9
IV квартал	110.1	80.8
год	96.1	х
2025		
январь	122.9	58.0
февраль	134.5	151.4
март	104.8	128.1
I квартал	117.5	59.4
апрель	107.7	95.4
май	89.9	114.9
июнь	102.9	139.3
II квартал	99.7	155.8
I полугодие	106.0	х
июль	79.2	81.6
август	86.7	108.1
сентябрь	79.7	97.9
III квартал	81.8	109.4
январь-сентябрь	94.8	х
октябрь	79.2	95.0
ноябрь	65.1	72.3
декабрь	89.4	87.8
IV квартал	76.5	75.5
год	89.8	х

**Индексы производства
по основным видам добывающих производств**

	2025 в % к 2024	Декабрь 2025 в % к	
		декабрю 2024	ноябрю 2025
Добыча полезных ископаемых – всего	89.8	89.4	87.8
из нее:			
добыча камня, песка и глины	89.7	89.0	86.5
добыча полезных ископаемых, не включенных в другие группировки	100.0	100.0	126.2

**Объем отгруженных товаров собственного производства,
выполненных работ и услуг собственными силами
по добыче полезных ископаемых
(в действующих ценах)**

	2025, млн рублей	В % к 2024	Декабрь 2025, млн рублей	В % к	
				декабрю 2024	ноябрю 2025
Добыча полезных ископаемых – всего	2544.7	63.9	160.4	89.3	81.8
из нее:					
добыча прочих полезных ископаемых	2544.7	63.9	160.4	89.3	81.8
предоставление услуг в области добычи полезных ископаемых	-	-	-	-	-

ОБРАБАТЫВАЮЩИЕ ПРОИЗВОДСТВА

Индекс производства по виду деятельности “Обрабатывающие производства” в 2025 г. по сравнению с 2024 г. составил 96.8 процента, в декабре 2025 г. по сравнению с декабрем 2024 г. – 94.7 процента.

Динамика по обрабатывающим производствам¹⁾

	В % к	
	соответствующему периоду предыдущего года	предыдущему периоду
2024		
январь	106.9	61.3
февраль	117.8	123.4
март	104.6	109.6
I квартал	109.4	83.8
апрель	112.5	92.0
май	123.7	115.4
июнь	103.2	91.6
II квартал	112.9	111.4
I полугодие	111.2	х
июль	83.9	92.7
август	105.7	104.3
сентябрь	116.3	111.5
III квартал	100.8	97.9
январь-сентябрь	107.5	х
октябрь	99.3	97.8
ноябрь	104.3	94.0
декабрь	104.4	130.6
IV квартал	102.7	112.4
год	106.1	х
2025		
январь	104.7	61.4
февраль	98.1	115.6
март	102.3	114.4
I квартал	101.6	82.9

	В % к	
	соответствующему периоду предыдущего года	предыдущему периоду
апрель	101.6	91.3
май	85.0	96.5
июнь	96.1	103.6
II квартал	93.8	102.9
I полугодие	97.5	х
июль	106.6	102.8
август	106.1	103.9
сентябрь	86.2	90.6
III квартал	99.0	103.3
январь-сентябрь	98.0	х
октябрь	91.8	104.1
ноябрь	94.2	96.4
декабрь	94.7	131.3
IV квартал	93.7	106.4
год	96.8	х

¹⁾ Данные за 2024 г. и с января по ноябрь 2025 г. уточнены в соответствии с регламентом разработки и публикации данных по производству и отгрузке продукции и динамике промышленного производства (приказ Росстата от 18.08.2020 № 470).

Индексы производства по основным видам обрабатывающих производств

	2025 в % к 2024	Декабрь 2025 в % к	
		декабрю 2024	ноябрю 2025
Обрабатывающие производства – всего	96.8	94.7	131.3
из них:			
производство пищевых продуктов	106.6	97.4	104.6
производство напитков	87.8	91.4	92.8
производство табачных изделий	116.6	160.7	198.0
производство текстильных изделий	159.0	164.9	95.3
производство одежды	94.5	76.4	100.9
производство кожи и изделий из кожи	80.5	81.6	88.4
обработка древесины и производство изделий из дерева и пробки, кроме мебели, производство изделий из соломки и материалов для плетения	98.6	92.8	117.9

	2025 в % к 2024	Декабрь 2025 в % к	
		декабрю 2024	ноябрю 2025
производство бумаги и бумажных изделий	97.7	98.0	104.0
производство нефтепродуктов	97.3	73.4	73.8
производство химических веществ и химических продуктов	91.4	97.7	107.6
производство лекарственных средств и материалов, применяемых в медицинских целях	113.2	64.0	89.6
производство резиновых и пластмассовых изделий	94.7	94.5	106.9
производство прочей неметаллической минеральной продукции	89.8	110.0	85.9
производство металлургическое	в 2.4 р.	в 3.9 р.	99.8
производство готовых металлических изделий, кроме машин и оборудования	90.4	86.4	108.1
производство компьютеров, электронных и оптических изделий	69.8	56.9	183.4
производство электрического оборудования	97.0	97.7	194.7
производство машин и оборудования, не включенных в другие группировки	127.8	157.8	в 2.4 р.
производство автотранспортных средств, прицепов и полуприцепов	81.1	82.0	96.2
производство прочих транспортных средств и оборудования	82.1	74.4	196.8
производство мебели	79.2	120.9	122.5
производство прочих готовых изделий	87.0	109.1	162.2
ремонт и монтаж машин и оборудования	114.5	82.5	165.2

**Объем отгруженных товаров собственного производства,
выполненных работ и услуг собственными силами
по основным видам обрабатывающих производств
(в действующих ценах)**

	2025, млн рублей	В % к 2024	Декабрь 2025, млн рублей	В % к	
				декабрю 2024	ноябрю 2025
Обрабатывающие производства – всего	667426.1	101.7	77750.2	100.4	131.1
из них:					
производство пищевых продуктов	67288.9	123.7	5628.6	96.2	118.0
производство напитков	25050.4	107.1	2172.9	111.6	124.9
производство табачных изделий	5991.0	139.1	437.4	120.3	102.7
производство текстильных изделий	3834.0	52.7	443.0	163.6	151.7

	2025, млн рублей	В % к 2024	Декабрь 2025, млн рублей	В % к	
				декабрю 2024	ноябрю 2025
производство одежды	4353.5	83.3	268.8	76.9	98.3
производство кожи и изделий из кожи	3031.9	90.8	356.6	108.3	111.4
обработка древесины и производство изделий из дерева и пробки, кроме мебели, производство изделий из соломки и материалов для плетения	2707.3	77.9	235.4	77.8	136.5
производство бумаги и бумажных изделий	21718.1	96.8	2025.7	101.3	113.4
деятельность полиграфическая и копирование носителей информации	3499.2	105.0	377.9	172.2	133.8
производство нефтепродуктов	55058.0	108.9	4335.1	96.6	90.0
производство химических веществ и химических продуктов	52825.4	78.8	4233.6	96.6	119.6
производство лекарственных средств и материалов, применяемых в медицинских целях	33368.9	158.2	7365.3	в 2.2 р.	в 2.4 р.
производство резиновых и пластмассовых изделий	67281.4	92.7	6471.2	102.1	114.8
производство прочей неметаллической минеральной продукции	21920.8	106.1	1707.4	104.8	105.7
производство металлургическое	1970.6	81.9	173.0	73.2	103.7
производство готовых металлических изделий, кроме машин и оборудования	32257.9	102.9	3565.1	108.7	108.7
производство компьютеров, электронных и оптических изделий	13234.1	132.4	1816.4	186.4	149.9
производство электрического оборудования	54861.6	103.5	6473.3	82.1	72.2
производство машин и оборудования, не включенных в другие группировки	47212.7	130.7	10993.5	101.8	в 2.1 р.
производство автотранспортных средств, прицепов и полуприцепов	45666.6	81.0	4195.3	82.7	115.9
производство прочих транспортных средств и оборудования	62133.2	84.3	9219.0	77.7	189.1
производство мебели	5849.1	104.2	663.5	122.5	123.4
производство прочих готовых изделий	6853.5	80.6	1019.3	80.1	в 2.4 р.
ремонт и монтаж машин и оборудования	29458.0	147.7	3572.9	95.2	168.3

ОБЕСПЕЧЕНИЕ ЭЛЕКТРИЧЕСКОЙ ЭНЕРГИЕЙ, ГАЗОМ И ПАРОМ; КОНДИЦИОНИРОВАНИЕ ВОЗДУХА

Индекс производства по виду деятельности “Обеспечение электрической энергией, газом и паром; кондиционирование воздуха” в 2025 г. по сравнению с 2024 г. составил 91.4 процента, в декабре 2025 г. по сравнению с декабрем 2024 г. – 96.9 процента.

Динамика производства по виду деятельности “Обеспечение электрической энергией, газом и паром; кондиционирование воздуха”

	В % к	
	соответствующему периоду предыдущего года	предыдущему периоду
2024		
январь	112.9	105.4
февраль	114.5	93.5
март	101.2	91.0
I квартал	109.6	113.6
апрель	92.6	79.0
май	106.8	81.6
июнь	91.4	80.0
II квартал	96.5	59.5
I полугодие	104.3	х
июль	159.3	108.0
август	116.9	103.2
сентябрь	54.2	56.2
III квартал	101.2	74.6
январь-сентябрь	103.6	х
октябрь	76.9	194.2
ноябрь	93.0	141.2
декабрь	93.2	117.5
IV квартал	88.5	175.5
год	99.0	х

	В % к	
	соответствующему периоду предыдущего года	предыдущему периоду
2025		
январь	87.5	98.9
февраль	93.4	99.7
март	88.6	86.3
I квартал	89.8	115.2
апрель	92.0	82.0
май	99.2	88.0
июнь	104.7	84.5
II квартал	97.7	64.8
I полугодие	92.8	х
июль	97.3	100.3
август	59.5	63.2
сентябрь	92.7	87.5
III квартал	81.4	62.1
январь-сентябрь	90.3	х
октябрь	95.1	199.1
ноябрь	91.1	135.3
декабрь	96.9	125.1
IV квартал	94.4	в 2.0 р.
год	91.4	х

**Индексы производства по основным видам деятельности
обеспечения электрической энергией, газом и паром;
кондиционирования воздуха**

	2025 в % к 2024	Декабрь 2025 в % к	
		декабрю 2024	ноябрю 2025
Обеспечение электрической энергией, газом и паром; кондиционирование воздуха – всего	91.4	96.9	125.1
из нее:			
производство, передача и распределение электроэнергии	90.2	98.5	129.5
производство, передача и распределение пара и горячей воды; кондиционирование воздуха	94.3	93.8	116.7

**Объем отгруженных товаров собственного производства,
выполненных работ и услуг собственными силами по виду деятельности
“Обеспечение электрической энергией, газом и паром;
кондиционирование воздуха”
(в действующих ценах)**

	2025, млн рублей	В % к 2024	Декабрь 2025, млн рублей	В % к	
				декабрю 2024	ноябрю 2025
Производство и распределение электроэнергии, газа и воды – всего	60887.3	111.4	7702.7	113.0	117.8
из него:					
производство, передача и распределение электроэнергии	36971.2	113.9	4112.2	118.5	114.3
производство и распределение газообразного топлива	2511.4	105.8	370.3	107.5	136.9
производство, передача и распределение пара и горячей воды; кондиционирование воздуха	21404.7	108.0	3220.2	107.2	120.7

**ВОДОСНАБЖЕНИЕ; ВОДООТВЕДЕНИЕ,
ОРГАНИЗАЦИЯ СБОРА И УТИЛИЗАЦИИ ОТХОДОВ,
ДЕЯТЕЛЬНОСТЬ ПО ЛИКВИДАЦИИ ЗАГРЯЗНЕНИЙ**

Индекс производства по виду деятельности “Водоснабжение; водоотведение, организация сбора и утилизации отходов, деятельность по ликвидации загрязнений” в 2025 г. по сравнению с 2024 г. составил 100.4 процента, в декабре 2025 г. по сравнению с декабрем 2024 г. – 98.8 процента.

**Динамика производства по виду деятельности
“Водоснабжение; водоотведение, организация сбора
и утилизации отходов, деятельность по ликвидации загрязнений”**

	В % к	
	соответствующему периоду предыдущего года	предыдущему периоду
2024		
январь	100.8	80.8
февраль	99.5	99.9
март	102.4	102.4
I квартал	100.9	82.9
апрель	101.0	108.3
май	102.9	96.7
июнь	101.7	97.7
II квартал	101.9	106.7
I полугодие	101.4	х
июль	107.6	119.8
август	99.6	99.5
сентябрь	117.5	122.7
III квартал	108.4	125.0
январь-сентябрь	104.0	х
октябрь	128.8	105.7
ноябрь	121.0	86.3
декабрь	128.7	114.1
IV квартал	126.3	114.2
год	110.0	х

	В % к	
	соответствующему периоду предыдущего года	предыдущему периоду
2025		
январь	106.6	67.0
февраль	112.3	105.2
март	110.8	101.0
I квартал	109.9	72.1
апрель	109.7	107.2
май	100.2	88.4
июнь	110.5	107.8
II квартал	106.8	103.7
I полугодие	108.3	x
июль	100.8	109.2
август	102.6	101.3
сентябрь	89.7	107.3
III квартал	97.1	113.7
январь-сентябрь	104.2	x
октябрь	78.1	91.9
ноябрь	98.0	108.4
декабрь	98.8	115.0
IV квартал	91.3	107.3
год	100.4	x

**Индексы производства по основным видам деятельности
водоснабжения; водоотведения, организации сбора
и утилизации отходов, деятельности по ликвидации загрязнений**

	2025 в % к 2024	Декабрь 2025 в % к	
		декабрю 2024	ноябрю 2025
Водоснабжение; водоотведение, организация сбора и утилизации отходов, деятельность по ликвидации загрязнений – всего	100.4	98.8	115.0
из нее:			
забор, очистка и распределение воды	106.0	107.2	131.9
сбор и обработка сточных вод	91.6	98.7	102.6
сбор, обработка и утилизация отходов; обработка вторичного сырья	100.0	79.2	92.2

**Объем отгруженных товаров собственного производства,
выполненных работ и услуг собственными силами
по виду деятельности “Водоснабжение; водоотведение, организация сбора
и утилизации отходов, деятельность по ликвидации загрязнений”
(в действующих ценах)**

	2025, млн рублей	В % к 2024	Декабрь 2025, млн рублей	В % к	
				декабрю 2024	ноябрю 2025
Водоснабжение; водоотведение, организация сбора и утилизации отходов, деятельность по ликвидации загрязнений – всего	16968.7	109.0	1685.8	103.9	105.5
из нее:					
забор, очистка и распределение воды	4548.0	107.6	564.7	114.0	131.9
сбор и обработка сточных вод	3924.1	117.9	417.5	130.0	102.6
сбор, обработка и утилизация отхо- дов; обработка вторичного сырья	8496.6	106.0	703.7	87.4	92.2

ВЫПУСК ВАЖНЕЙШИХ ВИДОВ ПРОДУКЦИИ¹⁾

	2025	В % к 2024	Декабрь 2025	В % к	
				декабрю 2024	ноябрю 2025
Производство лесоматериалов необработанных					
Лесоматериалы хвойных пород, тыс.плотных м ³	237.4	101.4	31.1	141.4	в 2.0 р.
Лесоматериалы лиственных пород, тыс.плотных м ³	586.7	103.5	76.9	116.8	в 2.3 р.
Древесина топливная, тыс.плотных м ³	41.4	97.0	4.6	94.9	199.8
Добыча отдельных видов полезных ископаемых					
Пески природные, тыс.м ³	4268.3	95.7	252.0	90.3	77.4
Гранулы, крошка и порошок; галька, гравий, тыс.м ³	2591.9	93.0	162.5	105.3	88.1
Производство отдельных видов пищевых продуктов					
Мясо и субпродукты пищевые домашней птицы, т	47244.6	124.0	4008.0	94.9	107.2
Изделия колбасные, т	6629.6	86.6	562.4	82.0	109.5
Полуфабрикаты мясные, мясосодержащие, охлажденные, замороженные, т	9235.9	99.6	716.0	89.9	99.7
Консервы мясные (мясосодержащие), тыс.усл.банок	...	109.8	4.5	1.2	3.1
Продукция из рыбы свежая, охлажденная или мороженая, т	2893.9	100.9	326.1	110.5	132.7
Рыба солёная или в рассоле, т	75.5	89.0	9.7	90.4	114.8
Рыба, включая филе, копченая, т	211.4	106.5	21.2	103.4	123.6
Молоко жидкое обработанное, т	44369.0	101.6	3719.3	101.5	101.3
Масло сливочное и пасты масляные, т	737.8	64.6	80.0	95.1	115.9
Сыры, продукты сырные и творог, т	24241.7	97.6	1939.5	92.6	119.4
Мороженое, т	49201.8	125.2	3694.0	149.1	126.3
Продукты молочные сгущенные, тыс.усл.банок	...	99.6	...	188.2	83.1
Мука из зерновых культур, овощных и других растительных культур; смеси из них, т	30516.0	125.7	2809.7	79.1	75.0
Комбикорма, т	448399.6	102.7	31004.4	79.4	81.1
Хлеб и хлебобулочные изделия недлительного хранения, т	37004.7	97.7	3146.3	98.8	105.0
Кондитерские изделия, т	13469.2	117.2	1038.7	68.0	104.2

	2025	В % к 2024	Декабрь 2025	В % к	
				декабрю 2024	ноябрю 2025
Производство отдельных видов напитков					
Воды минеральные природные упакованные, тыс.полулитров	...	90.6	...	79.4	149.5
Воды природные питьевые упакованные, в том числе газированные, не содержащие сахара, подсластителей, ароматизаторов и других пищевых веществ, тыс.полулитров	120088.1	97.6	8459.7	82.9	101.9
Производство отдельных видов текстильных изделий					
Ткани готовые – всего, тыс.м ²	133750.7	91.9	9630.9	81.8	95.5
в том числе:					
хлопчатобумажные	1690.7	102.6	127.5	91.6	103.3
из синтетических и искусственных волокон и нитей (включая штапельные)	129525.2	91.4	9276.8	81.3	95.5
Бельё постельное, тыс.штук	608.0	77.9	50.8	75.2	84.7
Производство одежды					
Костюмы и комплекты, кроме трикотажных или вязаных, тыс.штук	184.8	86.4	24.2	94.7	114.7
Пиджаки и блейзеры мужские или для мальчиков, кроме трикотажных или вязаных, тыс.штук	...	104.6	-	-	x
Платья женские или для девочек, кроме трикотажных или вязаных, тыс.штук	532.5	119.9	34.2	85.7	77.1
Юбки и юбки-брюки женские или для девочек, кроме трикотажных или вязаных, тыс.штук	179.4	в 2.5 р.	15.2	в 4.0 р.	в 2.4 р.
Брюки, бриджи, шорты, кроме трикотажных или вязаных, тыс.штук	361.3	142.3	14.7	77.2	123.0
Рубашки мужские или для мальчиков, кроме трикотажных, тыс.штук	...	90.5	...	71.8	46.0
Куртки, кроме трикотажных или вязаных, тыс.штук	57.8	60.7	2.8	32.2	67.7
Одежда для детей младшего возраста и аксессуары одежды из текстильных материалов, кроме трикотажных, тыс.штук	...	116.4	-	-	x
Изделия трикотажные или вязаные, тыс.штук	4969.7	98.1	447.3	108.5	115.8
Спецодежда, тыс.штук	2558.8	80.4	132.8	50.6	127.0
Производство отдельных видов кожи и изделий из кожи					
Кожа из целых шкур крупного рогатого скота, тыс.дм ²	...	72.0	...	96.5	117.1

	2025	В % к 2024	Декабрь 2025	В % к	
				декабрю 2024	ноябрю 2025
Кожа из нецелых шкур крупного рогатого скота, тыс.дм ²	...	94.1	...	69.9	88.2
Обувь, тыс.пар	1679.0	75.4	149.8	90.0	124.9
Обработка древесины и производство отдельных видов изделий из дерева и пробки					
Пиломатериалы хвойных пород, тыс.м ³	88.9	110.0	8.2	107.1	117.9
Пиломатериалы лиственных пород, тыс.м ³	4.9	99.9	0.3	100.0	151.9
Фанера, м ³	46548.4	85.9	2449.1	56.9	81.5
Двери, их коробки и пороги деревянные, тыс.м ²	40.7	104.2	5.7	100.4	в 8.6 п.
Производство отдельных видов бумаги и бумажных изделий					
Бумага и картон, т	129115.5	95.9	11259.0	95.1	101.2
Ящики и коробки из гофрированной бумаги или картона, тыс.м ²	148200.0	93.3	14228.4	104.9	109.8
Тетради общие, тыс.штук	...	75.9	...	141.4	134.7
Тетради школьные, тыс.штук	...	109.8	...	129.1	143.9
Производство отдельных видов химических веществ и химических продуктов					
Кислота серная, олеум, тыс.тонн	...	100.3	...	76.6	78.1
Пластмассы в первичных формах, т	36260.6	91.5	3210.0	73.9	102.0
Бензол, т	...	91.7	...	72.8	66.9
Углерод технический (сажа и прочие формы дисперсного углерода, не включённые в другие группировки), т	...	74.3	...	112.7	124.3
Материалы лакокрасочные и аналогичные для нанесения покрытий, краски и мастики полиграфические, тыс.тонн	108.8	90.9	7.8	97.6	105.5
Производство отдельных видов лекарственных средств и материалов, применяемых в медицинских целях					
Препараты лекарственные, млн рублей	12268.6	119.1	1186.5	82.9	94.0
Производство отдельных видов резиновых и пластмассовых изделий					
Шины и покрышки пневматические для автобусов, троллейбусов и грузовых автомобилей новые, тыс.штук	...	75.3	...	55.1	71.8
Шины и покрышки пневматические для легковых автомобилей новые, тыс.штук	...	75.2	...	16.9	28.8

	2025	В % к 2024	Декабрь 2025	В % к	
				декабрю 2024	ноябрю 2025
Ремни приводные прорезиненные клиновые, тыс.штук	...	88.9	...	78.5	88.1
Плиты, листы, плёнка и полосы (ленты) пластмассовые непористые прочие, т	6181.2	42.1	451.1	59.8	101.4
Плиты, листы, плёнка и полосы (ленты) полимерные, неармированные или не комбинированные с другими материалами, т	41822.8	127.5	3647.2	122.2	93.7
Производство отдельных видов прочей неметаллической минеральной продукции					
Кирпич строительный (включая камни) из цемента, бетона или искусственного камня, млн усл.кирпичей	104.7	106.3	4.9	81.2	87.7
Блоки и прочие изделия сборные строительные для зданий и сооружений из цемента, бетона или искусственного камня, тыс.м ³	221.9	91.9	16.6	103.4	99.5
Бетон, готовый для заливки (товарный бетон), тыс.м ³	556.1	93.6	34.8	97.6	83.7
Материалы фрикционные, используемые для тормозов, сцеплений и аналогичных устройств, несмонтированные, тыс.штук	...	80.2	...	57.4	78.9
Производство отдельных видов готовых металлических изделий, кроме машин и оборудования					
Конструкции и детали конструкций из чёрных металлов, тыс.тонн	61.8	80.7	6.0	73.4	130.9
Производство отдельных видов компьютеров, электронных и оптических изделий					
Аппаратура коммуникационная, аппаратура радио- или телевизионная передающая, тыс.рублей	...	71.2	...	52.3	95.8
Производство отдельных видов машин и оборудования, не включённых в другие группировки					
Насосы топливные, смазочные насосы (лубрикаторы), насосы для охлаждающей жидкости и бетононасосы, шт.	97454	83.8	8055	125.5	114.5
Арматура (краны, клапаны и другая аналогичная арматура) для трубопроводов, сосудов, котлов, цистерн, баков и аналогичных ёмкостей, тыс.штук	57.2	68.2	5.1	90.4	161.4
Катки дорожные самоходные, шт.	...	52.8	...	96.7	в 7.3 п.
Экскаваторы, шт.	-	x	-	-	-

	2025	В % к 2024	Декабрь 2025	В % к	
				декабрю 2024	ноябрю 2025
Автомобили-самосвалы, предназначенные для использования в условиях бездорожья, шт.	-	-	-	-	-
Бетоносмесители и растворосмесители, шт.	...	55.8	...	75.0	100.0
Производство отдельных видов электрического оборудования					
Электродвигатели переменного и постоянного тока универсальные мощностью более 37.5 Вт, шт.	...	67.0	...	46.7	83.7
Установки генераторные с двигателями внутреннего сгорания, тыс.кВт	273.0	133.8	74.2	161.1	в 2.0 р.
Провода обмоточные изолированные, т	...	78.9	...	75.0	102.1
Производство отдельных видов автотранспортных средств, прицепов и полуприцепов					
Двигатели внутреннего сгорания для автотранспортных средств, шт.	...	70.3	...	65.8	93.7
Средства транспортные снегоходные, шт.	7774	86.9	690	75.7	91.5
Средства транспортные самоходные аналогичные, шт.	...	77.1	...	45.9	100.0
Средства автотранспортные специального назначения прочие, не включённые в другие группировки, шт.	...	29.4	-	x	x
Производство электроэнергии, пара и горячей воды					
Электроэнергия, млн кВт·ч	6450.9	90.2	744.1	98.7	129.6
Пар и горячая вода, тыс.Гкал	14316.2	93.6	1768.2	92.9	115.1

¹⁾ Информация о производстве нефтепродуктов не публикуется на основании решения Правительства Российской Федерации, принятого в соответствии с частью 10 статьи 5 Федерального закона от 29.11.2007 № 282-ФЗ “Об официальном статистическом учете и системе государственной статистики в Российской Федерации”.

3. СЕЛЬСКОЕ ХОЗЯЙСТВО

Объем производства сельскохозяйственной продукции в хозяйствах всех категорий в 2025 г. в фактически действующих ценах, по предварительной оценке, составил 73.9 млрд рублей, в том числе продукции растениеводства – 23.7 млрд рублей (32% от общего объема производства продукции сельского хозяйства), продукции животноводства – 50.2 млрд рублей (68%).

Индекс производства продукции сельского хозяйства в хозяйствах всех категорий в целом по Ярославской области в 2025 г. к уровню 2024 г. составил 104.1 процента в сопоставимой оценке, продукции растениеводства – 114.7 процента, продукции животноводства – 100.0 процента.

Динамика объема производства сельскохозяйственной продукции

(в сопоставимых ценах;
в % к соответствующему периоду предыдущего года)

	Хозяйства всех категорий	Сельскохозяйственные организации
2024		
I квартал	91.7	91.2
II квартал	94.9	94.5
I полугодие	93.5	93.0
III квартал	97.5	98.5
январь-сентябрь	95.8	95.7
IV квартал	103.1	105.0
год	97.4	97.8
2025¹⁾		
I квартал	109.0	110.4
II квартал	106.9	108.2
I полугодие	107.8	109.2
III квартал ²⁾	103.8	97.6
январь-сентябрь ²⁾	105.5	103.3
IV квартал	99.5	93.6
год	104.1	100.8

¹⁾ Предварительные данные.

²⁾ Сведения уточнены, в связи с корректировкой расчетных данных о производстве сельскохозяйственной продукции.

ЖИВОТНОВОДСТВО

На конец декабря 2025 г. в хозяйствах всех категорий, по расчетам, имелось 110.7 тыс.голов крупного рогатого скота (100.0% к аналогичной дате 2024 г.), из них коров – 49.9 тыс.голов (98.4%). поголовье овец и коз составило 21.2 тыс.голов (91.5% к аналогичной дате 2024 г.), птицы – 7236.0 тыс.голов (52.4% к аналогичной дате 2024 г.).

В структуре поголовья скота и птицы в хозяйствах всех категорий на сельскохозяйственные организации приходилось: крупного рогатого скота – 88.9 процента, овец и коз – 48.9, птицы – 95.9 процента. В сельскохозяйственных организациях в декабре 2025 г. по сравнению с соответствующим периодом 2024 г. доля поголовья крупного рогатого скота увеличилась на 0.5 процентного пункта, овец и коз – на 0.9, доля поголовья птицы уменьшилась на 1.9 процентного пункта.

Наличие скота и птицы в сельскохозяйственных организациях (на конец месяца)

	Декабрь 2025			Справочно декабрь 2024	
	тыс. голов	в % к		в % к	
		декабрю 2024	ноябрю 2025	декабрю 2023	ноябрю 2024
Крупный рогатый скот	98.4	100.6	99.4	99.6	99.6
в том числе коровы	44.8	99.6	100.9	98.8	100.5
Овцы и козы	10.4	93.3	98.1	80.9	94.5
Птица	6939.6	51.4	49.7	108.6	101.3

В хозяйствах всех категорий в 2025 г. по сравнению с 2024 г. увеличилось производство скота и птицы на убой (в живом весе) на 12.3 процента, молока – на 1.4 процента. Объем производства яиц снизился на 1.4 процента.

Производство основных видов продукции животноводства в хозяйствах всех категорий

	2025		Декабрь 2025		
	тонн	в % к 2024	тонн	в % к	
				декабрю 2024	ноябрю 2025
Скот и птица на убой (в живом весе)	97093	112.3	10346	89.2	113.4
Молоко всех видов	411896	101.4	34310	103.6	101.9
Яйца от всех видов птиц, млн штук	2238.5	98.6	143.3	69.6	81.1

Структура производства основных продуктов животноводства по категориям хозяйств

(в процентах от общего производства всеми категориями хозяйств)

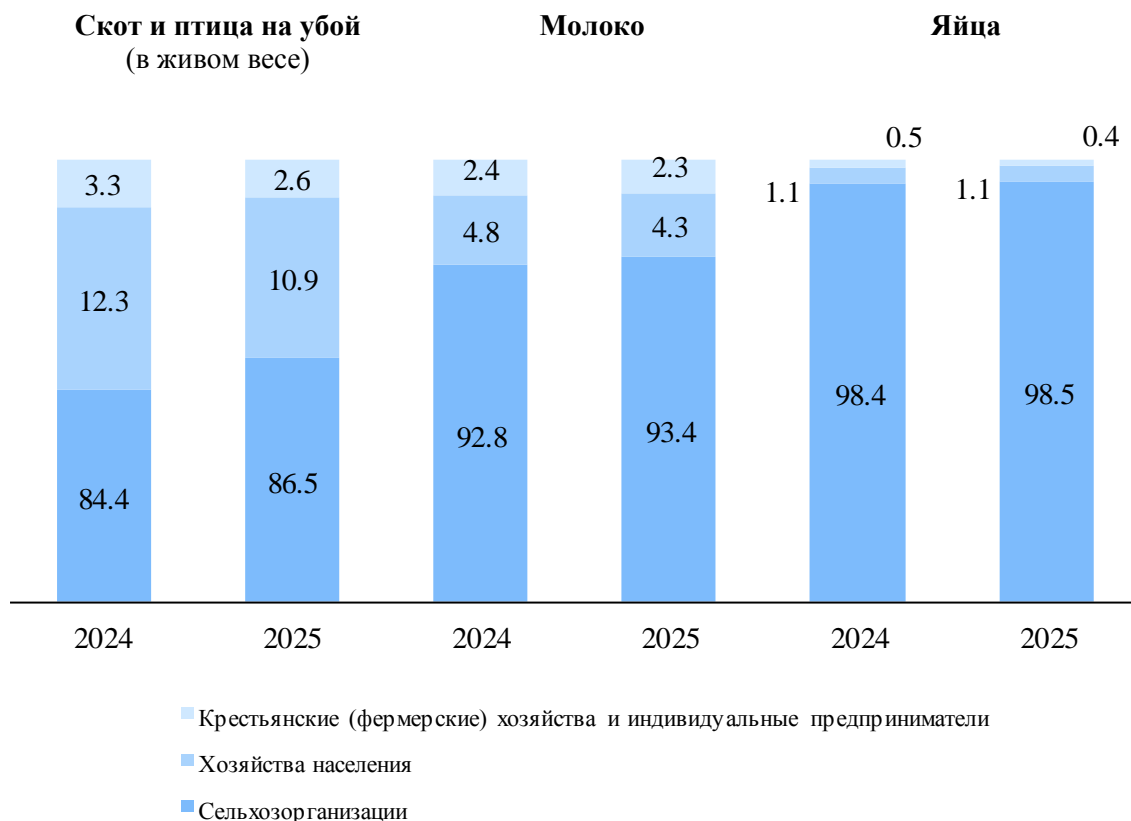

В сельскохозяйственных организациях в 2025 г. по сравнению с 2024 г. увеличилось производство скота и птицы на убой (в живом весе) на 15.1 процента, молока – на 2.1. Объем производства яиц снизился на 1.4 процента.

Производство основных видов продукции животноводства в сельскохозяйственных организациях

	2025		Декабрь 2025		
	тонн	в % к 2024	тонн	в % к	
				декабрю 2024	ноябрю 2025
Скот и птица на убой (в живом весе)	84012	115.1	7612	88.7	114.8
Молоко всех видов	384880	102.1	32959	104.4	105.2
Яйца от всех видов птиц, млн штук	2203.9	98.6	141.3	69.3	81.3

В сельскохозяйственных организациях в структуре производства скота и птицы на убой (в живом весе) в 2025 г. по сравнению с 2024 г. отмечалось увеличение удельного веса производства птицы и снижение доли производства крупного рогатого скота, а также овец и коз.

Производство основных видов скота и птицы на убой (в живом весе) сельскохозяйственными организациями

	2025		Доля производства отдельных видов скота и птицы в общем объеме производства, процентов	
	тонн	в % к 2024	2025	2024
Скот и птица на убой (в живом весе)	84012	115.1	100	100
из него:				
крупный рогатый скот	10526	95.2	12.5	15.2
овцы и козы	160	70.8	0.2	0.3
птица	73326	118.9	87.3	84.5

В 2025 г. в сельскохозяйственных организациях (без учета микропредприятий) **средний надой молока в расчете на одну корову молочного стада** составил 9185 килограммов против 8994 килограммов в 2024 г., **средняя яйценоскость кур-несушек** составила 302 штуки яиц против 305 штук яиц годом ранее.

В **сельскохозяйственных организациях** (без субъектов малого предпринимательства) на 1 января 2026 г. **обеспеченность скота кормами** всех видов в расчете на одну условную голову скота составила 34.0 центнера кормовых единиц (в 2.4 раза больше по сравнению с соответствующей датой 2025 г.).

Наличие кормов в сельскохозяйственных организациях на 1 января (без субъектов малого предпринимательства)

	2026	Справочно	
		2025	2024
Наличие кормов всех видов – всего, тыс. тонн кормовых единиц	482.2	385.2	359.8
в том числе концентрированных	120.6	109.2	109.7
в расчете на 1 условную голову скота, центнеров кормовых единиц	34.0	14.3	15.0

РЕАЛИЗАЦИЯ ПРОДУКЦИИ

Сельскохозяйственные организации в 2025 г. по сравнению с 2024 г., увеличили продажу картофеля – на 29.3 процента, скота и птицы (в живом весе) – на 22.0, молока – на 2.4 процента. Продажа зерна злаковых и зернобобовых культур снизилась на 35.0 процента, овощей открытого и закрытого грунта – на 12.2, куриных яиц – на 1.7 процента.

Объем реализации основных продуктов сельскохозяйственными организациями (включая субъекты малого предпринимательства)

	2025		Декабрь 2025		
	тонн	в % к 2024	тонн	в % к	
				декабрю 2024	ноябрю 2025
Зерно злаковых и зернобобовых культур	28131.6	65.0	6675.5	165.8	в 3.0 р.
Картофель	45874.3	129.3	4646.6	82.0	74.3
Овощи открытого и закрытого грунта	22067.2	87.8	2512.2	155.9	93.9
Скот и птица (в живом весе)	86629.6	122.0	8476.1	100.2	127.7
Молоко крупного рогатого скота	391932.4	102.4	32819.6	102.0	101.1
Яйца куриные пищевые, млн штук	1556.9	98.3	96.6	69.2	68.7

4. СТРОИТЕЛЬСТВО

СТРОИТЕЛЬНАЯ ДЕЯТЕЛЬНОСТЬ

Объем работ, выполненных по виду деятельности “Строительство”, в 2025 г. составил 110575.0 млн рублей, или 116.7 процента (в сопоставимых ценах) к уровню 2024 г., в декабре 2025 г. – 17807.3 млн рублей, или 99.4 процента к соответствующему периоду предыдущего года.

Динамика объема работ, выполненных по виду деятельности “Строительство”¹⁾

	Миллионов рублей	В % к соответствующему периоду предыдущего года
2024		
январь	5673.3	68.2
февраль	4715.4	184.4
март	4129.5	115.9
апрель	6563.7	140.3
май	6380.1	80.2
июнь	6065.9	67.9
июль	8770.1	130.4
август	7949.0	103.7
сентябрь	8868.6	125.0
октябрь	8525.5	73.5
ноябрь	5342.5	32.4
декабрь	17177.4	161.0
год	90160.9	93.8
2025		
январь	8759.9	145.2
февраль	9913.4	197.6
март	6187.2	139.3
апрель	16886.1	в 2.4 р.
май	8104.7	120.3
июнь	6806.2	106.6
июль	11307.2	122.8
август	4919.2	59.0
сентябрь	6143.1	66.1
октябрь	6622.6	74.2
ноябрь	7118.3	127.5
декабрь	17807.3	99.4
год	110575.0	116.7

¹⁾ Данные уточнены в соответствии с Регламентом оценки, корректировки и публикации данных статистического наблюдения за строительством и инвестициями в основной капитал, утвержденным приказом Росстата от 26.09.2016 № 544.

ВВОД В ДЕЙСТВИЕ (В ЭКСПЛУАТАЦИЮ) ЗДАНИЙ

Из числа введенных в действие в 2025 г. зданий 96.2 процента составляют здания жилого назначения.

Ввод в действие зданий жилого и нежилого назначения в 2025 г.

	Количество зданий, единиц	Общая площадь, м ²
Здания – всего	5198	1365790
в том числе:		
жилого назначения	5003	1080663
из них построены населением	4856	598069
нежилого назначения	195	285127
в том числе:		
промышленные	17	42587
сельскохозяйственные	6	5615
коммерческие	52	56524
административные	11	7153
учебные	3	43323
здравоохранения	1	1472
другие	105	128453

ВВОД В ДЕЙСТВИЕ ПРОИЗВОДСТВЕННЫХ МОЩНОСТЕЙ И ОБЪЕКТОВ

В 2025 г. введены в эксплуатацию:

- помещение для овец на 0.1 тыс.мест;
- 1 птицефабрика яичного направления на 12.0 тонн в смену;
- 1 теплица с покрытием из полимерных материалов;
- стационарные зерносушилки производительностью 120.0 тонн в час;
- хранилища для картофеля, овощей и фруктов в сельском хозяйстве на 3.6 тыс.тонн единовременного хранения;
- 1 здание ремонтных мастерских;
- цех по переработке растительного масла мощностью 20 тонн в сутки;
- 1 здание по производству сыра на 33 тонны в смену;
- 1 предприятие по производству трикотажных изделий на 10.0 млн штук;
- завод для производства катализаторов на 6.2 тыс.тонн;
- 1 производственно-складской корпус по выпуску осветительных электроламп на 1.2 млн штук;
- 15 станций технического обслуживания легковых автомобилей;
- 3 комплекса дорожного сервиса;
- 3 автомойки;
- 1 автозаправочная станция;
- нефтепроводы магистральные протяженностью 4.8 километра;
- автомобильная дорога с твердым покрытием общего пользования протяженностью 1.5 километра;
- 1 механизированный причал протяженностью 30 пог.м;
- общетоварные склады площадью 131.5 тыс.м² общей площади;

- 2 предприятия общественного питания на 69 посадочных мест;
- 10 капитальных гаражей;
- 1 ветеринарный пункт на 3 посещения в смену;
- торговые предприятия торговой площадью 22.1 тыс.м².

ЖИЛИЩНОЕ СТРОИТЕЛЬСТВО

В 2025 г. общая площадь жилых помещений во введенных в действие жилых домах составила 938.6 тыс.кв.метров, или 98.4 процента к уровню 2024 г. Построено 11092 квартиры.

Населением за счет собственных и привлеченных средств введено 598.1 тыс.кв.метров, или 107.4 процента к уровню 2024 г.

Динамика ввода в действие жилых домов

(с учетом жилых домов, построенных населением на земельных участках, предназначенных для ведения садоводства)

	Тысяч квадратных метров общей площади жилых помещений	В % к	
		соответствующему периоду предыдущего года	предыдущему периоду
2024			
январь	140.5	133.4	154.5
февраль	83.4	98.6	59.4
март	69.0	55.3	82.8
I квартал	293.0	93.0	140.0
апрель	68.1	131.1	98.7
май	48.7	75.3	71.5
июнь	81.0	75.9	166.4
II квартал	197.7	88.5	67.5
I полугодие	490.7	91.2	х
июль	63.9	123.0	78.9
август	102.4	110.7	160.2
сентябрь	89.0	143.9	86.9
III квартал	255.3	123.8	129.1
январь-сентябрь	746.0	100.2	х
октябрь	40.3	54.0	45.3
ноябрь	76.4	174.1	189.6
декабрь	91.1	100.1	119.2
IV квартал	207.7	99.2	81.3
год	953.7	100.0	х
2025			
январь	88.7	63.1	97.4
февраль	92.3	110.7	104.0
март	97.9	141.8	106.1
I квартал	278.9	95.2	134.3
апрель	77.0	113.0	78.7
май	65.3	134.3	84.8
июнь	44.3	54.7	67.8
II квартал	186.6	94.4	66.9

	Тысяч квадратных метров общей площади жилых помещений	В % к	
		соответствующему периоду предыдущего года	предыдущему периоду
I полугодие	465.5	94.9	x
июль	49.6	77.7	112.0
август	73.4	71.7	147.9
сентябрь	105.8	118.8	144.1
III квартал	228.8	89.6	122.6
январь-сентябрь	694.3	93.1	x
октябрь	59.4	147.5	56.2
ноябрь	68.2	89.3	114.8
декабрь	116.7	128.2	171.1
IV квартал	244.3	117.6	106.8
год	938.6	98.4	x

Динамика ввода в действие жилых домов
(в процентах к среднемесячному значению 2022 г.)

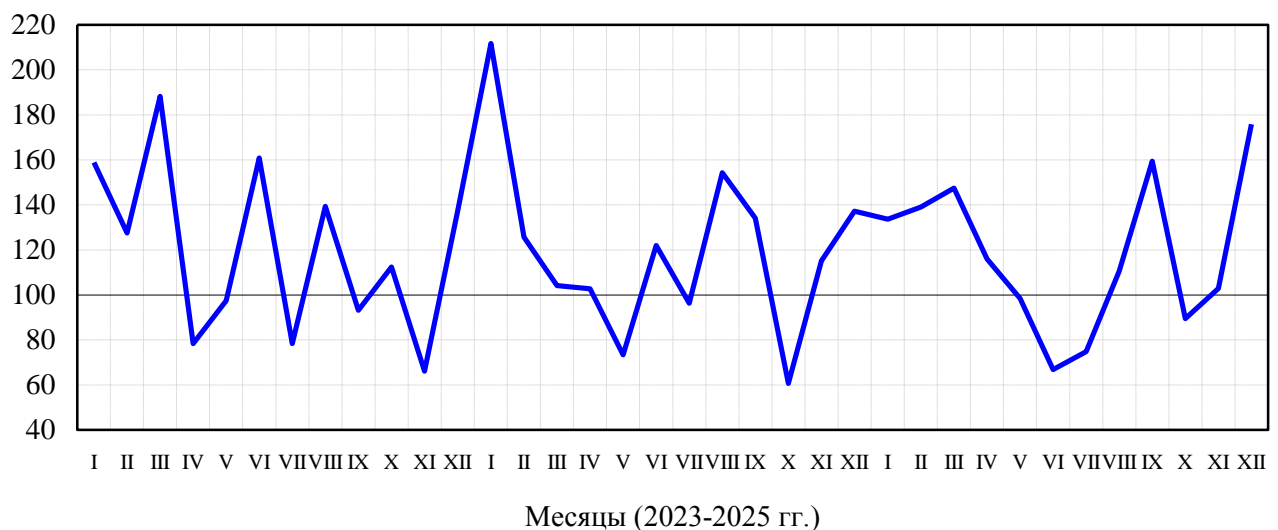

ВВОД В ДЕЙСТВИЕ ОБЪЕКТОВ СОЦИАЛЬНОЙ СФЕРЫ

В 2025 г. введены в эксплуатацию:

- 1 торгово-выставочный комплекс;
- 1 гостиница на 36 мест;
- 3 общеобразовательные организации на 1950 ученических мест;
- 1 санаторий на 46 мест;
- 1 плавательный бассейн с площадью зеркала воды 175.0 м²;
- спортивные залы площадью 2835.4 м²;
- 1 плоскостное спортивное сооружение площадью 14998.0 м²;
- 5 распределительных газопроводов протяженностью 140.3 км;
- водопроводные сети протяженностью 0.60 км;
- канализационные сети протяженностью 0.60 км;
- тепловые сети протяженностью 0.06 км.

5. ТРАНСПОРТ

В 2025 г. грузооборот автомобильного транспорта организаций, не относящихся к субъектам малого предпринимательства, всех видов экономической деятельности, включая индивидуальных предпринимателей, осуществляющих перевозки грузов на коммерческой основе, составил 1727.5 млн тонно-километров, перевозка грузов – 6717.0 тыс. тонн.

Динамика грузооборота автомобильного транспорта

	Миллионов тонно-километров	В % к	
		соответствующему периоду предыдущего года	предыдущему периоду
2024			
январь	123.9	99.7	84.9
февраль	124.9	106.9	100.8
март	129.1	100.0	103.4
I квартал	377.9	102.1	84.5
апрель	134.3	97.7	104.0
май	142.6	97.4	106.2
июнь	146.8	97.5	102.9
II квартал	423.7	97.6	112.1
I полугодие	801.6	99.6	х
июль	146.5	94.9	99.8
август	152.3	95.2	104.0
сентябрь	164.6	114.2	108.1
III квартал	463.4	101.1	109.4
январь-сентябрь	1265.0	100.2	х
октябрь	149.3	95.0	90.7
ноябрь	144.6	100.3	96.9
декабрь	150.4	103.0	104.0
IV квартал	444.3	99.3	95.9
год	1709.3	99.9	х
2025			
январь	126.4	102.0	84.0
февраль	136.0	108.9	107.6
март	149.3	115.6	109.8

	Миллионов тонно-километров	В % к	
		соответствующему периоду предыдущего года	предыдущему периоду
I квартал	411.7	108.9	92.7
апрель	153.0	113.9	102.5
май	142.0	99.6	92.8
июнь	150.1	102.2	105.7
II квартал	445.1	105.1	108.1
I полугодие	856.8	106.9	х
июль	149.7	102.2	99.7
август	148.8	97.7	99.4
сентябрь	149.6	90.9	100.5
III квартал	448.1	96.7	100.7
январь-сентябрь	1304.9	103.2	х
октябрь	145.1	97.2	97.0
ноябрь	135.2	93.5	93.2
декабрь	142.3	94.6	105.3
IV квартал	422.6	95.1	94.3
год	1727.5	101.1	х

Динамика перевозок грузов автомобильным транспортом

	Тысяч тонн	В % к	
		соответствующему периоду предыдущего года	предыдущему периоду
2024			
январь	501.7	100.2	85.7
февраль	498.5	104.6	99.4
март	489.2	95.7	98.1
I квартал	1489.4	100.1	75.6
апрель	515.7	96.3	105.4
май	693.8	103.2	134.5
июнь	692.3	95.1	99.8
II квартал	1901.8	98.3	127.7
I полугодие	3391.2	99.0	х

	Тысяч тонн	В % к	
		соответствующему периоду предыдущего года	предыдущему периоду
июль	703.2	97.2	101.6
август	690.3	90.3	98.2
сентябрь	853.3	109.2	123.6
III квартал	2246.8	99.0	118.1
январь-сентябрь	5638.0	99.0	х
октябрь	693.5	90.1	81.3
ноябрь	581.7	94.4	83.9
декабрь	537.0	91.7	92.3
IV квартал	1812.2	91.9	80.7
год	7450.2	97.2	х
2025			
январь	487.8	97.2	90.8
февраль	484.6	97.2	99.3
март	508.5	103.9	104.9
I квартал	1480.9	99.4	81.7
апрель	526.1	102.0	103.5
май	562.9	81.1	107.0
июнь	618.1	89.3	109.8
II квартал	1707.1	89.8	115.3
I полугодие	3188.0	94.0	х
июль	613.3	87.2	99.2
август	620.9	89.9	101.2
сентябрь	667.9	78.3	107.6
III квартал	1902.1	84.7	111.4
январь-сентябрь	5090.1	90.3	х
октябрь	610.6	88.0	91.4
ноябрь	532.3	91.5	87.2
декабрь	484.0	90.1	90.9
IV квартал	1626.9	89.8	85.5
год	6717.0	90.2	х

III. РЫНОК ТОВАРОВ И УСЛУГ

1. РОЗНИЧНАЯ ТОРГОВЛЯ

Оборот розничной торговли в 2025 г. составил 449149.7 млн рублей, или 100.1 процента (в сопоставимых ценах) к 2024 г., в декабре 2025 г. – 43165.0 млн рублей, или 102.1 процента к соответствующему периоду предыдущего года.

Динамика оборота розничной торговли

	Миллионов рублей	В % к	
		соответствующему периоду предыдущего года	предыдущему периоду
2024			
январь	29461.4	107.3	83.9
февраль	29080.5	105.4	97.9
март	32264.8	109.0	110.8
I квартал	90806.7	107.3	93.5
апрель	32118.2	106.9	98.9
май	33679.1	106.8	104.9
июнь	33883.1	104.8	100.1
II квартал	99680.4	106.2	107.3
I полугодие	190487.1	106.7	х
июль	35683.8	108.3	105.1
август	37453.4	111.2	104.6
сентябрь	37053.8	113.2	98.4
III квартал	110191.0	111.0	108.4
январь-сентябрь	300678.1	108.2	х
октябрь	37950.8	114.1	101.7
ноябрь	37396.6	111.5	97.1
декабрь	40343.4	106.7	105.7
IV квартал	115690.8	110.7	101.8
год	416368.9	108.9	х
2025			
январь	34277.0	106.7	83.8
февраль	32815.3	103.7	95.1
март	35948.2	102.2	109.3
I квартал	103040.5	104.1	85.8
апрель	35553.3	101.5	98.2
май	37162.5	100.8	104.1
июнь	36832.3	99.7	99.1
II квартал	109548.1	102.8	104.8
I полугодие	212588.6	102.3	х

	Миллионов рублей	В % к	
		соответствующему периоду предыдущего года	предыдущему периоду
июль	39015.6	100.9	106.3
август	39092.3	97.0	100.4
сентябрь	37169.7	93.6	95.0
III квартал	115277.6	97.1	105.6
январь-сентябрь	327866.2	100.4	x
октябрь	39576.2	97.1	105.6
ноябрь	38542.3	96.9	96.9
декабрь	43165.0	102.1	111.4
IV квартал	121283.5	98.8	103.8
год	449149.7	100.1	x

В 2025 г. оборот розничной торговли на 98.8 процента формировался **торгующими организациями и индивидуальными предпринимателями**, осуществляющими деятельность вне рынка, доля **розничных рынков и ярмарок** составила 1.2 процента (в 2024 г. – 98.6 и 1.4% соответственно); в декабре 2025 г. – 98.9 процента и 1.1 процента (в декабре 2024 г. – 98.8% и 1.2% соответственно).

Оборот розничной торговли торгующих организаций и продажа товаров на розничных рынках и ярмарках

	2025		Декабрь 2025, млн рублей	В % к		Справочно		
	млн рублей	в % к 2024		декабрю 2024	ноябрю 2025	2024 в % к 2023	декабрь 2024 в % к	
							декабрю 2023	ноябрю 2024
Всего	449149.7	100.1	43165.0	102.1	111.4	108.9	106.7	105.7
в том числе:								
оборот розничной торговли торгующих организаций и индивидуальных предпринимателей, осуществляющих деятельность вне рынка	443847.7	100.3	42697.1	102.2	111.5	108.8	106.8	105.8
продажа товаров на розничных рынках и ярмарках	5302.0	84.6	467.9	89.0	101.9	113.4	101.3	98.0

Структура формирования оборота розничной торговли по хозяйствующим субъектам в 2025 г.

(в процентах к итогу; в фактически действовавших ценах)

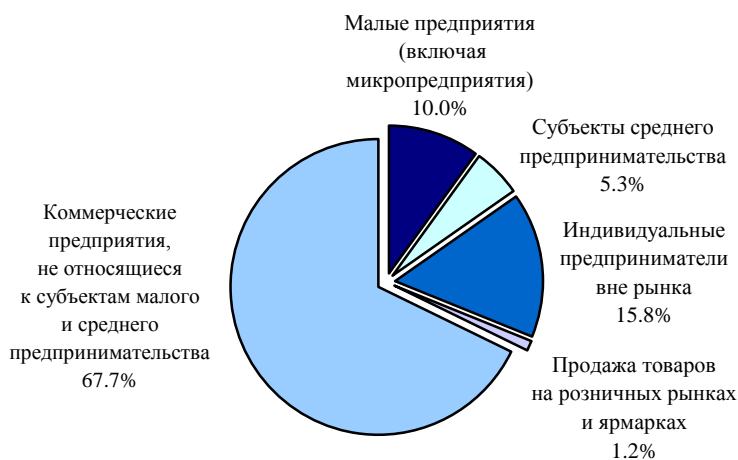

В 2025 г. в структуре оборота розничной торговли удельный вес **пищевых продуктов, включая напитки, и табачных изделий**, составил 50.7 процента, **непродовольственных товаров** – 49.3 процента (в 2024 г. – 50.5% и 49.5% соответственно); в декабре 2025 г. – 50.1 процента и 49.9 процента (в декабре 2024 г. – 50.6% и 49.4% соответственно).

Динамика оборота розничной торговли пищевыми продуктами, включая напитки, и табачными изделиями, непродовольственными товарами

	Пищевые продукты, включая напитки, и табачные изделия			Непродовольственные товары		
	млн рублей	в % к		млн рублей	в % к	
		соответствующему периоду предыдущего года	предыдущему периоду		соответствующему периоду предыдущего года	предыдущему периоду
2024						
январь	14989.1	105.3	81.0	14472.3	109.4	86.2
февраль	14851.6	106.1	98.3	14228.9	104.7	97.4
март	16584.8	107.7	111.6	15680.0	110.3	110.0
I квартал	46425.5	106.4	93.2	44381.2	108.2	93.8
апрель	16310.9	106.0	97.5	15807.3	107.9	100.4
май	17580.9	108.6	108.0	16098.2	105.0	101.7
июнь	17786.6	107.3	100.1	16096.5	102.3	100.1
II квартал	51678.4	107.3	107.2	48002.0	105.0	107.4
I полугодие	98103.9	106.9	х	92383.2	106.5	х

	Пищевые продукты, включая напитки, и табачные изделия			Непродовольственные товары		
	млн рублей	в % к		млн рублей	в % к	
		соответствующему периоду предыдущего года	преды- дущему периоду		соответствующему периоду предыдущего года	преды- дущему периоду
июль	18192.4	108.5	100.1	17491.4	108.4	108.7
август	18357.1	108.0	101.0	19096.3	114.5	108.3
сентябрь	18168.6	111.9	98.7	18885.2	114.7	98.2
III квартал	54718.1	109.4	106.2	55472.9	112.6	110.6
январь-сентябрь	152822.0	107.8	х	147856.1	108.6	х
октябрь	18407.0	111.5	100.3	19543.8	116.8	103.2
ноябрь	18580.9	108.0	98.1	18815.7	115.4	96.1
декабрь	20404.1	100.5	106.6	19939.3	113.6	104.9
IV квартал	57392.0	106.3	102.0	58298.8	115.2	101.6
год	210214.0	107.5	х	206154.9	110.5	х
2025						
январь	17557.5	104.4	84.8	16719.5	109.1	82.8
февраль	16936.1	101.6	95.6	15879.2	105.9	94.6
март	18687.5	100.1	110.0	17260.7	104.4	108.5
I квартал	53181.1	102.0	88.0	49859.4	106.4	83.6
апрель	18423.1	100.0	97.4	17130.2	103.1	99.1
май	19281.3	96.2	103.9	17881.2	105.7	104.2
июнь	19048.2	94.9	98.8	17784.1	105.1	99.5
II квартал	56752.6	101.0	104.3	52795.5	104.6	105.4
I полугодие	109933.7	99.3	х	102654.9	105.5	х
июль	19760.1	97.7	104.9	19255.5	104.3	107.9
август	19253.6	95.0	98.3	19838.7	98.8	102.6
сентябрь	18504.0	92.8	96.3	18665.7	94.4	93.8
III квартал	57517.7	95.2	102.8	57759.9	99.1	108.6
январь-сентябрь	167451.4	97.8	х	160414.8	103.1	х
октябрь	19707.4	97.0	104.9	19868.8	97.2	106.3
ноябрь	19016.4	94.6	95.6	19525.9	99.3	98.1
декабрь	21625.2	100.2	112.9	21539.8	104.0	109.9
IV квартал	60349.0	97.3	102.9	60934.5	100.2	104.7
год	227800.4	97.6	х	221349.3	102.2	х

Товарные запасы в организациях розничной торговли
(на конец месяца)

	Товарные запасы, млн рублей	Уровень запасов, в днях торговли
2024		
январь	20530.4	37
февраль	21069.3	35
март	21639.6	34
апрель	22198.7	34
май	22488.3	34
июнь	22021.2	30
июль	23053.9	31
август	23258.9	31
сентябрь	23778.4	33
октябрь	25059.3	35
ноябрь	26320.5	35
декабрь	26268.1	31
2025		
январь	25938.3	40
февраль	26240.5	37
март	26815.7	37
апрель	25274.3	35
май	24658.1	33
июнь	24557.0	34
июль	24373.2	33
август	24015.8	33
сентябрь	24586.0	36
октябрь	25319.5	36
ноябрь	26362.9	37
декабрь	25412.3	32

**Изменение продажи и запасов основных продуктов питания
и непродовольственных товаров в организациях розничной торговли,
не относящихся к субъектам малого предпринимательства
(в сопоставимых ценах)**

	Продано в декабре 2025 в % к ноябрю 2025	Запасы на 1 января 2026 в % к запасам на 1 декабря 2025	Обеспеченность запасами, в днях торговли	
			на 1 января 2026	<u>справочно</u> на 1 декабря 2025
Мясо и мясные продукты	113.5	105.1	7	8
из них:				
мясо животных	120.4	157.0	7	5
мясо домашней птицы	112.1	79.8	2	3
продукты из мяса и мяса птицы	114.5	103.8	8	8
консервы из мяса и мяса птицы	99.9	98.6	39	39
Рыба, ракообразные и моллюски	154.9	103.6	17	25
из них консервы из рыбы и морепродуктов	145.7	101.7	33	48
Животные масла и жиры	114.0	108.1	7	8
Растительные масла	110.0	100.0	27	30
Молочные продукты	108.5	103.3	8	8
из них:				
сыры	123.6	99.5	11	14
консервы молочные, молочные составные сухие, сублимированные	102.7	98.6	24	24
молоко питьевое	104.2	116.9	5	5
Яйца	113.4	77.4	4	6
Сахар	103.6	97.1	13	14
Кондитерские изделия	132.4	90.1	22	32
Чай	124.8	93.5	34	45
Соль	110.1	97.7	22	24
Хлеб и хлебобулочные изделия	103.6	94.7	3	4
Мука	103.1	98.7	17	18
Крупа	101.1	100.8	26	26
Макаронные изделия	103.1	96.6	24	25
Свежий картофель	119.4	102.6	4	5

	Продано в декабре 2025 в % к ноябрю 2025	Запасы на 1 января 2026 в % к запасам на 1 декабря 2025	Обеспеченность запасами, в днях торговли	
			на 1 января 2026	<u>справочно</u> на 1 декабря 2025
Свежие овощи	125.4	79.6	3	4
Свежие фрукты	132.1	101.5	4	5
Мужская, женская и детская одежда	97.3	95.9	38	38
Обувь	89.1	92.4	64	62
Компьютеры	127.7	107.6	55	65
Мобильные телефоны	137.3	93.0	50	74
Телевизоры	154.3	91.3	41	70
Холодильники и морозильники	95.9	92.9	65	67
Стиральные машины	104.5	92.6	54	61
Мебель	112.9	81.9	63	87
Строительные материалы	90.3	97.1	32	29
Автомобили легковые ¹⁾	93.9	102.9	33	30
Лекарственные средства	118.8	83.6	57	81

¹⁾ С учетом данных по организациям других видов деятельности, осуществляющим розничную торговлю.

2. РЕСТОРАНЫ, КАФЕ, БАРЫ

Оборот общественного питания в 2025 г. составил 22723.0 млн рублей, или 97.7 процента (в сопоставимых ценах) к 2024 г., в декабре 2025 г. – 2125.5 млн рублей, или 95.6 процента к соответствующему периоду предыдущего года.

Динамика оборота общественного питания

	Миллионов рублей	В % к	
		соответствующему периоду предыдущего года	предыдущему периоду
2024			
январь	1551.2	100.4	94.1
февраль	1557.4	96.2	98.5
март	1629.7	95.4	104.2
I квартал	4738.3	97.3	92.0

	Миллионов рублей	В % к	
		соответствующему периоду предыдущего года	предыдущему периоду
апрель	1677.4	95.5	102.4
май	1685.4	95.3	100.2
июнь	1767.0	98.9	104.8
II квартал	5129.8	96.6	106.8
I полугодие	9868.1	96.9	x
июль	1820.6	105.3	102.5
август	1828.1	106.4	99.3
сентябрь	1797.9	108.0	97.7
III квартал	5446.6	106.6	104.6
январь-сентябрь	15314.7	100.1	x
октябрь	1840.9	108.0	102.3
ноябрь	1804.1	107.1	97.7
декабрь	1960.8	110.7	107.2
IV квартал	5605.8	108.6	101.3
год	20920.5	102.3	x
2025			
январь	1817.3	108.6	92.3
февраль	1716.0	102.5	93.0
март	1809.2	101.3	102.9
I квартал	5342.5	104.1	96.5
апрель	1842.6	100.1	101.2
май	1910.3	102.8	102.9
июнь	1874.8	95.8	97.6
II квартал	5627.7	99.5	101.9
I полугодие	10970.2	101.7	x
июль	1995.5	96.9	103.7
август	1929.2	94.5	96.8
сентябрь	1892.4	93.1	96.3
III квартал	5817.1	94.9	99.6
январь-сентябрь	16787.3	99.3	x
октябрь	1928.4	92.3	101.4
ноябрь	1881.8	91.6	96.9
декабрь	2125.5	95.6	111.9
IV квартал	5935.7	103.3	99.9
год	22723.0	97.7	x

3. РЫНОК ПЛАТНЫХ УСЛУГ НАСЕЛЕНИЮ

В 2025 г., по оперативным данным, населению было оказано **платных услуг** на 115488.5 млн рублей, в декабре 2025 г. – на 10893.0 млн рублей.

В структуре объема платных услуг населению в 2025 г. преобладали коммунальные, бытовые, медицинские, телекоммуникационные, жилищные и транспортные услуги. На их долю в целом приходилось 77.8 процента в общем объеме.

Объем платных услуг населению по видам в 2025 г.

	Миллионов рублей	В % к	
		итогу	2024 ¹⁾
Платные услуги	115488.5	100	104.1
в том числе:			
бытовые	14033.2	12.2	109.6
транспортные	10287.6	8.9	107.1
почтовой связи и курьерские	427.5	0.4	94.8
из них курьерской доставки	117.4	0.1	146.4
телекоммуникационные	12679.6	11.0	101.1
жилищные	11693.1	10.1	105.5
коммунальные	27752.4	24.0	98.6
культуры	2499.9	2.2	108.3
туристские	2179.8	1.9	112.2
гостиниц и аналогичных средств размещения	4213.0	3.6	104.7
физической культуры и спорта	1141.1	1.0	109.6
из них			
фитнес-центров и спортивных клубов	258.9	0.2	107.8
медицинские	13415.0	11.6	104.8
специализированных коллективных средств размещения	2655.7	2.3	115.7
из них			
санаторно-курортных организаций	2119.2	1.8	109.7
ветеринарные	667.8	0.6	101.9
юридические	1043.4	0.9	105.3
системы образования	6486.2	5.6	102.5
услуги, предоставляемые гражданам пожилого возраста и инвалидам	841.8	0.7	107.6
прочие платные услуги	3471.4	3.0	102.4

¹⁾ В сопоставимых ценах.

В структуре объема бытовых услуг в 2025 г. преобладали услуги по техобслуживанию и ремонту транспортных средств, машин и оборудования; услуги по ремонту и строительству жилья и других построек; парикмахерские и косметические; ритуальные услуги, занимая суммарно 85.2 процента в общем объеме.

**Объем бытовых услуг населению по видам
в 2025 г.**

	Миллионов рублей	В % к	
		итогу	2024 ¹⁾
Бытовые услуги	14033.2	100	109.6
в том числе:			
ремонт, окраска и пошив обуви	36.2	0.2	102.6
ремонт и пошив швейных, меховых и кожаных изделий, головных уборов и изделий текстильной галантереи, ремонт, пошив и вязание трикотажных изделий	122.2	0.9	100.6
ремонт и техническое обслуживание бытовой радиоэлектронной аппаратуры, бытовых машин и приборов, ремонт и изготовление металлоизделий	402.0	2.9	113.0
техобслуживание и ремонт транспортных средств, машин и оборудования	6493.3	46.3	112.2
изготовление и ремонт мебели	224.3	1.6	110.8
химическая чистка и крашение, услуги прачечных	195.9	1.4	99.6
ремонт и строительство жилья и других построек	2649.6	18.9	105.2
услуги фотоателье	308.2	2.2	104.1
услуги саун, бань и душевых	221.7	1.5	104.5
парикмахерские и косметические услуги	1941.3	13.8	115.1
услуги по аренде, лизингу и прокату	110.2	0.8	97.3
ритуальные услуги	867.4	6.2	101.4
прочие бытовые услуги	460.9	3.3	112.1

¹⁾ В сопоставимых ценах.

4. ОПТОВАЯ ТОРГОВЛЯ

В 2025 г. оборот оптовой торговли составил 822594.0 млн рублей, или 99.6 процента (в сопоставимых ценах) к 2024 г., в декабре 2025 г. – 72083.3 млн рублей, или 98.7 процента к соответствующему периоду предыдущего года.

Динамика оборота оптовой торговли

	Оборот оптовой торговли			в том числе оборот оптовой торговли организаций оптовой торговли		
	млн рублей	в % к		млн рублей	в % к	
		соответствующему периоду предыдущего года	предыдущему периоду		соответствующему периоду предыдущего года	предыдущему периоду
2024						
январь	50762.1	115.4	77.9	39674.2	110.1	77.2
февраль	57946.5	115.9	113.5	44909.7	109.6	112.6
март	67394.4	106.7	113.9	50158.8	97.0	109.4
I квартал	176103.0	112.1	93.2	134742.7	104.7	88.4
апрель	63262.3	103.1	92.8	50195.6	100.1	98.9
май	64384.5	101.3	100.7	52288.8	101.4	103.1
июнь	63051.1	94.0	96.8	50792.5	93.0	96.0
II квартал	190697.9	99.3	104.2	153276.9	98.0	109.4
I полугодие	366800.9	105.1	x	288019.6	101.1	x
июль	69815.3	106.6	110.1	55471.2	102.8	108.6
август	68473.6	97.3	97.5	55796.4	95.2	100.0
сентябрь	67461.8	98.6	98.9	53550.0	95.4	96.3
III квартал	205750.7	100.7	105.8	164817.6	97.7	105.4
январь-сентябрь	572551.6	103.4	x	452837.2	99.8	x
октябрь	72925.2	111.2	108.0	56822.7	106.6	106.0
ноябрь	74014.0	112.7	100.4	56357.2	104.3	98.1
декабрь	70899.4	98.8	94.5	57497.3	101.7	100.6
IV квартал	217838.6	107.4	104.5	170677.2	104.2	102.2
год	790390.2	104.5	x	623514.4	101.0	x

	Оборот оптовой торговли			в том числе оборот оптовой торговли организаций оптовой торговли		
	млн рублей	в % к		млн рублей	в % к	
		соответствующему периоду предыдущего года	предыдущему периоду		соответствующему периоду предыдущего года	предыдущему периоду
2025						
январь	55743.0	99.4	78.3	44981.0	102.6	77.9
февраль	63868.9	100.3	114.5	49157.2	99.6	109.2
март	71480.4	98.0	111.3	56850.6	104.7	115.0
I квартал	191092.3	99.1	86.0	150988.8	102.4	86.8
апрель	71172.4	105.5	99.8	57658.9	107.7	101.7
май	65362.5	97.0	92.6	54162.8	98.9	94.7
июнь	65849.9	101.8	101.6	54542.1	104.7	101.6
II квартал	202384.8	101.4	106.7	166363.8	103.7	111.0
I полугодие	393477.1	100.3	х	317352.6	103.1	х
июль	70570.6	99.7	107.9	57655.0	102.6	106.4
август	67903.1	98.2	96.0	55681.7	98.8	96.3
сентябрь	77227.2	112.4	113.2	62975.0	115.5	112.5
III квартал	215700.9	103.4	107.8	176311.7	105.5	107.2
январь-сентябрь	609178.0	101.5	х	493664.3	104.0	х
октябрь	74937.9	99.8	95.8	62415.3	106.6	97.9
ноябрь	66394.8	86.1	86.6	55323.6	94.2	86.7
декабрь	72083.3	98.7	108.3	59238.5	100.0	106.8
IV квартал	213416.0	94.8	95.8	176977.4	100.3	97.2
год	822594.0	99.6	х	670641.7	103.0	х

В 2025 г. оборот оптовой торговли на 81.5 процента формировался организациями оптовой торговли (в 2024 г. – на 78.9%), оборот которых составил 670641.7 млн рублей, или 103.0 процента (в сопоставимых ценах) к 2024 г.

**Структура оборота оптовой торговли
по видам деятельности организаций оптовой торговли
(без субъектов малого предпринимательства и организаций
со средней численностью работников до 15 человек,
не являющихся субъектами малого предпринимательства;
в процентах к итогу, в фактических ценах)**

	Декабрь 2025	<u>Справочно</u> декабрь 2024
Организации, осуществляющие оптовую торговлю, включая торговлю через агентов, кроме торговли автотранспортными средствами и мотоциклами	100	100
в том числе осуществлявшие оптовую торговлю:		
через агентов (за вознаграждение или на договорной основе)	0.1	0.6
сельскохозяйственным сырьем и живыми животными	-	-
пищевыми продуктами, напитками и табачными изделиями	33.3	33.0
из них:		
мясом и мясными продуктами	2.1	2.4
молочными продуктами, яйцами и пищевыми маслами и жирами	1.9	1.8
напитками	15.4	15.6
табачными изделиями	7.5	7.8
непродовольственными потребительскими товарами	14.0	13.7
из них:		
бытовыми электротоварами	0.2	0.1
фармацевтической продукцией и изделиями, применяемыми в медицинских целях	13.5	12.3
прочими бытовыми товарами	0.3	0.3
информационным и коммуникационным оборудованием	3.3	4.4
машинами и оборудованием	6.6	5.4
несельскохозяйственными промежуточными продуктами, отходами и ломом	41.8	42.6
из них:		
твердым, жидким и газообразным топливом и подобными продуктами	35.1	34.9
металлами и металлическими рудами	2.3	3.4
лесоматериалами, строительными материалами и санитарно-техническим оборудованием	1.6	1.9
неспециализированную	0.9	0.3

IV. ИНСТИТУЦИОНАЛЬНЫЕ ПРЕОБРАЗОВАНИЯ

1. ХАРАКТЕРИСТИКА ХОЗЯЙСТВУЮЩИХ СУБЪЕКТОВ

На 1 января 2026 г. из 28547 организаций Ярославской области, учтенных органами государственной статистики, 28006 организаций являются юридическими лицами, 541 – филиалами, представительствами юридических лиц или другими организациями без прав юридического лица.

Распределение организаций по видам экономической деятельности (по данным государственной регистрации) на 1 января 2026 г.

	Количество организаций		В % к количеству организаций	
	единиц	в % к итогу	на 1 января 2025	на 1 октября 2025
Всего	28547	100	94.6	97.3
из них:				
сельское, лесное хозяйство, охота, рыболовство и рыбоводство	784	2.7	97.5	98.7
в том числе:				
растениеводство и животноводство, охота и предоставление соответствующих услуг в этих областях	679	2.4	98.1	99.6
лесоводство и лесозаготовки	88	0.3	91.7	92.6
рыболовство и рыбоводство	17	0.1	106.3	100.0
добыча полезных ископаемых	92	0.3	102.2	102.2
обрабатывающие производства	2873	10.1	98.2	99.3
из них:				
производство пищевых продуктов	216	0.8	94.7	98.6
производство напитков	46	0.2	100.0	102.2
производство табачных изделий	6	0.0	120.0	100.0
производство текстильных изделий	58	0.2	100.0	98.3
производство одежды	142	0.5	94.7	99.3
производство кожи и изделий из кожи	29	0.1	111.5	100.0
обработка древесины и производство изделий из дерева и пробки, кроме мебели, производство изделий из соломки и материалов для плетения	215	0.8	100.5	101.4
производство бумаги и бумажных изделий	68	0.2	95.8	100.0

	Количество организаций		В % к количеству организаций	
	единиц	в % к итогу	на 1 января 2025	на 1 октября 2025
деятельность полиграфическая и копирование носителей информации	95	0.3	100.0	99.0
производство кокса и нефтепродуктов	5	0.0	125.0	100.0
производство химических веществ и химических продуктов	129	0.5	102.4	100.8
производство лекарственных средств и материалов, применяемых в медицинских целях и ветеринарии	10	0.0	90.9	100.0
производство резиновых и пластмассовых изделий	190	0.7	94.5	96.9
производство прочей неметаллической минеральной продукции	189	0.7	97.4	97.9
производство металлургическое	22	0.1	100.0	95.7
производство готовых металлических изделий, кроме машин и оборудования	505	1.8	99.4	100.2
производство компьютеров, электронных и оптических изделий	51	0.2	100.0	102.0
производство электрического оборудования	86	0.3	95.6	98.9
производство машин и оборудования, не включенных в другие группировки	214	0.7	97.7	100.5
производство автотранспортных средств, прицепов и полуприцепов	54	0.2	91.5	91.5
производство прочих транспортных средств и оборудования	59	0.2	111.3	103.5
производство мебели	148	0.5	102.1	99.3
производство прочих готовых изделий	98	0.3	94.2	100.0
обеспечение электрической энергией, газом и паром; кондиционирование воздуха	148	0.5	88.1	99.3
в том числе:				
производство, передача и распределение электроэнергии	47	0.2	95.9	100.0
производство и распределение газообразного топлива	12	0.0	92.3	92.3
производство, передача и распределение пара и горячей воды; кондиционирование воздуха	89	0.3	84.0	100.0
водоснабжение; водоотведение, организация сбора и утилизации отходов, деятельность по ликвидации загрязнений	222	0.8	97.4	96.5
строительство	3893	13.6	95.6	99.3

	Количество организаций		В % к количеству организаций	
	единиц	в % к итогу	на 1 января 2025	на 1 октября 2025
торговля оптовая и розничная; ремонт автотранспортных средств и мотоциклов	6695	23.5	94.3	99.3
в том числе:				
торговля оптовая и розничная автотранспортными средствами и мотоциклами и их ремонт	1132	4.0	93.4	99.3
торговля оптовая, кроме оптовой торговли автотранспортными средствами и мотоциклами	4248	14.9	94.3	99.3
торговля розничная, кроме торговли автотранспортными средствами и мотоциклами	1315	4.6	95.4	99.2
транспортировка и хранение	1782	6.2	96.5	99.4
из них:				
деятельность сухопутного и трубопроводного транспорта	970	3.4	97.6	99.6
в том числе:				
деятельность железнодорожного транспорта: междугородные и международные пассажирские перевозки	27	0.1	103.8	100.0
деятельность железнодорожного транспорта: грузовые перевозки	16	0.1	88.9	94.1
деятельность прочего сухопутного пассажирского транспорта	111	0.4	88.8	98.2
деятельность автомобильного грузового транспорта и услуги по перевозкам	813	2.8	98.9	99.9
деятельность трубопроводного транспорта	3	0.0	100.0	100.0
деятельность водного транспорта	21	0.1	100.0	105.0
складское хозяйство и вспомога- тельная транспортная деятельность	760	2.7	95.0	99.0
деятельность почтовой связи и курьерская деятельность	29	0.1	96.7	103.6
деятельность гостиниц и предприятий общественного питания	661	2.3	97.8	100.5
в том числе:				
деятельность по предоставлению мест для временного проживания	182	0.6	102.2	99.5
деятельность по предоставлению продуктов питания и напитков	479	1.7	96.2	100.8

	Количество организаций		В % к количеству организаций	
	единиц	в % к итогу	на 1 января 2025	на 1 октября 2025
деятельность в области информации и связи	816	2.9	98.4	100.1
из нее:				
деятельность издательская	78	0.3	94.0	95.1
деятельность в сфере телекоммуникаций	61	0.2	100.0	100.0
деятельность в области информационных технологий	195	0.7	103.2	101.0
деятельность финансовая и страховая	300	1.1	96.2	100.0
деятельность по операциям с недвижимым имуществом	3362	11.8	98.7	99.1
деятельность профессиональная, научная и техническая	1891	6.6	97.6	99.7
из нее				
научные исследования и разработки	215	0.8	100.5	102.4
деятельность административная и сопутствующие дополнительные услуги	1081	3.8	96.4	99.4
из нее				
деятельность туристических агентств и прочих организаций, предоставляющих услуги в сфере туризма	243	0.9	96.0	98.4
государственное управление и обеспечение военной безопасности; социальное обеспечение	569	2.0	96.9	96.1
образование	515	1.8	44.3	45.5
деятельность в области здравоохранения и социальных услуг	648	2.3	98.6	100.2
из нее				
деятельность в области здравоохранения	466	1.6	96.9	100.2
деятельность в области культуры, спорта, организации досуга и развлечений	722	2.5	99.6	100.6
из нее:				
деятельность библиотек, архивов, музеев и прочих объектов культуры	108	0.4	99.1	99.1
деятельность в области спорта, отдыха и развлечений	433	1.5	99.8	101.2

**Распределение организаций
по организационно-правовым формам
(по данным государственной регистрации)
на 1 января 2026 г.**

	Количество организаций, единиц	В % к количеству организаций	
		на 1 января 2025	на 1 октября 2025
Всего	28547	94.6	97.3
из них:			
юридические лица, являющиеся коммерческими организациями	22514	96.3	99.4
из них:			
унитарные предприятия	16	42.1	76.2
хозяйственные общества и товарищества	22263	96.4	99.4
из них акционерные общества	530	98.0	99.1
юридические лица, являющиеся некоммерческими организациями	5492	88.0	89.4
из них:			
потребительские кооперативы	806	94.4	97.8
фонды	121	105.2	102.5
учреждения	1319	66.1	67.6

**Распределение организаций по формам собственности
(по данным государственной регистрации)
на 1 января 2026 г.**

	Количество организаций, единиц	из них по формам собственности					
		государственная и муниципальная		частная		смешанная российская	
		единиц	в % к общему количеству организаций	единиц	в % к общему количеству организаций	единиц	в % к общему количеству организаций
Всего	28547	1555	5.4	25350	88.8	147	0.5
из них:							
сельское, лесное хозяйство, охота, рыболовство и рыбоводство	784	8	1.0	765	97.6	1	0.1
в том числе:							
растениеводство и животноводство, охота и предоставление соответствующих услуг в этих областях	679	6	0.9	663	97.6	1	0.1

	Количество организаций, единиц	из них по формам собственности					
		государственная и муниципальная		частная		смешанная российская	
		единиц	в % к общему количеству организаций	единиц	в % к общему количеству организаций	единиц	в % к общему количеству организаций
лесоводство и лесозаготовки	88	2	2.3	85	96.6	-	-
рыболовство и рыбоводство	17	-	-	17	100	-	-
добыча полезных ископаемых	92	-	-	90	97.8	1	1.1
обрабатывающие производства	2873	5	0.2	2795	97.3	12	0.4
из них:							
производство пищевых продуктов	216	1	0.5	211	97.7	1	0.5
производство напитков	46	-	-	46	100	-	-
производство табачных изделий	6	-	-	6	100	-	-
производство текстильных изделий	58	-	-	58	100	-	-
производство одежды	142	-	-	133	93.7	1	0.7
производство кожи и изделий из кожи	29	-	-	26	89.7	-	-
обработка древесины и производство изделий из дерева и пробки, кроме мебели, производство изделий из соломки и материалов для плетения	215	-	-	209	97.2	3	1.4
производство бумаги и бумажных изделий	68	-	-	66	97.1	-	-
деятельность полиграфическая и копирование носителей информации	95	-	-	92	96.8	-	-
производство кокса и нефтепродуктов	5	-	-	4	80.0	-	-
производство химических веществ и химических продуктов	129	-	-	125	96.9	-	-
производство лекарственных средств и материалов, применяемых в медицинских целях и ветеринарии	10	-	-	8	80.0	-	-
производство резиновых и пластмассовых изделий	190	-	-	183	96.3	-	-
производство прочей неметаллической минеральной продукции	189	-	-	188	99.5	-	-

	Количество организаций, единиц	из них по формам собственности					
		государственная и муниципальная		частная		смешанная российская	
		единиц	в % к общему количеству организаций	единиц	в % к общему количеству организаций	единиц	в % к общему количеству организаций
производство металлургическое	22	-	-	21	95.5	-	-
производство готовых металлических изделий, кроме машин и оборудования	505	-	-	498	98.6	1	0.2
производство компьютеров, электронных и оптических изделий	51	-	-	47	92.2	2	3.9
производство электрического оборудования	86	-	-	84	97.7	-	-
производство машин и оборудования, не включенных в другие группировки	214	-	-	204	95.3	-	-
производство автотранспортных средств, прицепов и полуприцепов	54	-	-	52	96.3	-	-
производство прочих транспортных средств и оборудования	59	-	-	55	93.2	4	6.8
производство мебели	148	-	-	148	100	-	-
производство прочих готовых изделий	98	3	3.1	95	96.9	-	-
обеспечение электрической энергией, газом и паром; кондиционирование воздуха	148	19	12.8	116	78.4	12	8.1
в том числе:							
производство, передача и распределение электроэнергии	47	5	10.6	39	83.0	2	4.3
производство и распределение газообразного топлива	12	-	-	5	41.7	7	58.3
производство, передача и распределение пара и горячей воды; кондиционирование воздуха	89	14	15.7	72	80.9	3	3.4
водоснабжение; водоотведение, организация сбора и утилизации отходов, деятельность по ликвидации загрязнений	222	10	4.5	210	94.6	1	0.5
строительство	3893	7	0.2	3850	98.9	2	0.1

	Количество организаций, единиц	из них по формам собственности					
		государственная и муниципальная		частная		смешанная российская	
		единиц	в % к общему количеству организаций	единиц	в % к общему количеству организаций	единиц	в % к общему количеству организаций
торговля оптовая и розничная; ремонт автотранспортных средств и мотоциклов	6695	7	0.1	6593	98.5	2	0.0
в том числе:							
торговля оптовая и розничная автотранспортными средствами и мотоциклами и их ремонт	1132	1	0.1	1122	99.1	-	-
торговля оптовая, кроме оптовой торговли автотранспортными средствами и мотоциклами	4248	3	0.1	4210	99.1	2	0.0
торговля розничная, кроме торговли автотранспортными средствами и мотоциклами	1315	3	0.2	1261	95.9	-	-
транспортировка и хранение	1782	86	4.8	1686	94.6	4	0.2
из них:							
деятельность сухопутного и трубопроводного транспорта	970	46	4.7	920	94.8	2	0.2
складское хозяйство и вспомогательная транспортная деятельность	760	38	5.0	717	94.3	2	0.3
деятельность почтовой связи и курьерская деятельность	29	2	6.9	26	89.7	-	-
деятельность гостиниц и предприятий общественного питания	661	5	0.8	644	97.4	4	0.6
в том числе:							
деятельность по предоставлению мест для временного проживания	182	3	1.6	174	95.6	3	1.6
деятельность по предоставлению продуктов питания и напитков	479	2	0.4	470	98.1	1	0.2
деятельность в области информации и связи	816	61	7.5	728	89.2	17	2.1
из нее:							
деятельность издательская	78	19	24.4	56	71.8	1	1.3
деятельность в сфере телекоммуникаций	61	3	4.9	54	88.5	2	3.3

	Количество организаций, единиц	из них по формам собственности					
		государственная и муниципальная		частная		смешанная российская	
		единиц	в % к общему количеству организаций	единиц	в % к общему количеству организаций	единиц	в % к общему количеству организаций
деятельность в области информационных технологий	195	30	15.4	153	78.5	10	5.1
деятельность финансовая и страховая	300	10	3.3	233	77.7	9	3.0
деятельность по операциям с недвижимым имуществом	3362	32	1.0	3293	97.9	25	0.7
деятельность профессиональная, научная и техническая	1891	90	4.8	1744	92.2	39	2.1
из нее							
научные исследования и разработки	215	14	6.5	167	77.7	28	13.0
деятельность административная и сопутствующие дополнительные услуги	1081	52	4.8	1023	94.6	2	0.2
из нее							
деятельность туристических агентств и прочих организаций, предоставляющих услуги в сфере туризма	243	8	3.3	235	96.7	-	-
государственное управление и обеспечение военной безопасности; социальное обеспечение	569	546	96.0	23	4.0	-	-
образование	515	310	60.2	188	36.5	3	0.6
деятельность в области здравоохранения и социальных услуг	648	138	21.3	493	76.1	1	0.2
из нее							
деятельность в области здравоохранения	466	45	9.7	419	89.9	1	0.2
деятельность в области культуры, спорта, организации досуга и развлечений	722	153	21.2	437	60.5	5	0.7
из нее							
деятельность библиотек, архивов, музеев и прочих объектов культуры	108	59	54.6	46	42.6	-	-
деятельность в области спорта, отдыха, и развлечений	433	18	4.2	290	67.0	4	0.9

**Распределение индивидуальных предпринимателей
по видам экономической деятельности
(по данным государственной регистрации)
на 1 января 2026 г.**

	Количество предпринимателей		В % к количеству предпринимателей	
	человек	в % к итогу	на 1 января 2025	на 1 октября 2025
Всего	34138	100	107.8	103.3
из них:				
сельское, лесное хозяйство, охота, рыболовство и рыбоводство	558	1.6	99.1	99.3
в том числе:				
растениеводство и животноводство, охота и предоставление соответствующих услуг в этих областях	423	1.2	99.1	98.8
лесоводство и лесозаготовки	116	0.3	99.1	100.0
рыболовство и рыбоводство	19	0.1	100.0	105.6
добыча полезных ископаемых	4	0.0	100.0	133.3
обрабатывающие производства	2071	6.1	109.0	102.7
из них:				
производство пищевых продуктов	223	0.7	118.6	109.3
производство напитков	1	0.0	50.0	100.0
производство табачных изделий	-	-	-	-
производство текстильных изделий	96	0.3	112.9	101.1
производство одежды	212	0.6	110.4	106.5
производство кожи и изделий из кожи	26	0.1	100.0	104.0
обработка древесины и производство изделий из дерева и пробки, кроме мебели, производство изделий из соломки и материалов для плетения	207	0.6	99.0	97.6
производство бумаги и бумажных изделий	10	0.0	100.0	90.9
деятельность полиграфическая и копирование носителей информации	86	0.3	107.5	101.2
производство кокса и нефтепродуктов	-	-	-	-
производство химических веществ и химических продуктов	33	0.1	137.5	113.8
производство лекарственных средств и материалов, применяемых в медицинских целях и ветеринарии	-	-	-	-
производство резиновых и пластмассовых изделий	62	0.2	110.7	103.3
производство прочей неметаллической минеральной продукции	83	0.2	100.0	101.2

	Количество предпринимателей		В % к количеству предпринимателей	
	человек	в % к итогу	на 1 января 2025	на 1 октября 2025
производство металлургическое	6	0.0	100.0	100.0
производство готовых металлических изделий, кроме машин и оборудования	355	1.0	108.6	97.8
производство компьютеров, электронных и оптических изделий	25	0.1	100.0	108.7
производство электрического оборудования	15	0.0	115.4	100.0
производство машин и оборудования, не включенных в другие группировки	40	0.1	111.1	105.3
производство автотранспортных средств, прицепов и полуприцепов	9	0.0	150.0	100.0
производство прочих транспортных средств и оборудования	11	0.0	91.7	91.7
производство мебели	225	0.7	112.5	105.6
производство прочих готовых изделий	134	0.4	120.7	117.5
обеспечение электрической энергией, газом и паром; кондиционирование воздуха	15	0.0	125.0	107.1
водоснабжение; водоотведение, организация сбора и утилизации отходов, деятельность по ликвидации загрязнений	54	0.2	110.2	103.8
строительство	2761	8.1	106.9	102.4
торговля оптовая и розничная; ремонт автотранспортных средств и мотоциклов	12409	36.3	100.8	100.9
в том числе:				
торговля оптовая и розничная автотранспортными средствами и мотоциклами и их ремонт	1322	3.9	103.2	101.9
торговля оптовая, кроме оптовой торговли автотранспортными средствами и мотоциклами	1387	4.1	91.4	95.9
торговля розничная, кроме торговли автотранспортными средствами и мотоциклами	9700	28.4	101.9	101.5
транспортировка и хранение	3935	11.5	106.6	103.1
из них:				
деятельность сухопутного и трубопроводного транспорта	3533	10.3	105.2	102.4
складское хозяйство и вспомогательная транспортная деятельность	276	0.8	106.6	101.1
деятельность почтовой связи и курьерская деятельность	117	0.3	180.0	142.7

	Количество предпринимателей		В % к количеству предпринимателей	
	человек	в % к итогу	на 1 января 2025	на 1 октября 2025
деятельность гостиниц и предприятий общественного питания	1106	3.2	115.3	107.9
в том числе:				
деятельность по предоставлению мест для временного проживания	116	0.3	122.1	96.7
деятельность по предоставлению продуктов питания и напитков	990	2.9	114.6	109.4
деятельность в области информации и связи	1635	4.8	116.5	104.9
из нее:				
деятельность издательская	44	0.1	122.2	115.8
деятельность в сфере телекоммуникаций	29	0.1	107.4	103.6
деятельность в области информационных технологий	341	1.0	127.2	111.8
деятельность финансовая и страховая	177	0.5	105.4	101.1
деятельность по операциям с недвижимым имуществом	2012	5.9	107.8	102.7
деятельность профессиональная, научная и техническая	2926	8.6	123.7	108.5
из нее				
научные исследования и разработки	50	0.1	96.2	102.0
деятельность административная и сопутствующие дополнительные услуги	1150	3.4	116.8	103.9
из нее				
деятельность туристических агентств и прочих организаций, предоставляющих услуги в сфере туризма	132	0.4	116.8	103.1
государственное управление и обеспечение военной безопасности; социальное обеспечение	6	0.0	100.0	100.0
образование	606	1.8	115.6	108.8
деятельность в области здравоохранения и социальных услуг	230	0.7	111.1	103.1
из нее				
деятельность в области здравоохранения	189	0.6	116.7	106.2
деятельность в области культуры, спорта, организации досуга и развлечений	614	1.8	112.7	102.2
из нее				
деятельность в области спорта, отдыха и развлечений	407	1.2	115.0	103.0

2. ДЕМОГРАФИЯ ОРГАНИЗАЦИЙ

В 2025 г. зарегистрировано 992 организации против 1152 организаций в 2024 г. Официально ликвидировано 2538 организаций (в 2024 г. – 1979 организаций).

Демография организаций по видам экономической деятельности¹⁾ (единиц)

	Количество зарегистрированных организаций				Количество официально ликвидированных организаций			
	всего		на 1000 организаций ²⁾		всего		на 1000 организаций ³⁾	
	2025	декабрь 2025	2025	декабрь 2025	2025	декабрь 2025	2025	декабрь 2025
Всего	992	74	34.4	2.6	2538	168	88.1	6.0
из них:								
сельское, лесное хозяйство, охота, рыболовство и рыбоводство	17	-	21.5	-	31	1	39.2	1.3
в том числе:								
растениеводство и животноводство, охота и предоставление соответствующих услуг в этих областях	11	-	16.1	-	21	1	30.8	1.5
лесоводство и лесозаготовки	4	-	43.5	-	10	-	108.7	-
рыболовство и рыбоводство	2	-	121.2	-	-	-	-	-
добыча полезных ископаемых	4	-	44.0	-	3	-	33.0	-
обрабатывающие производства	104	5	36.1	1.8	138	14	47.9	4.9
из них:								
производство пищевых продуктов	6	2	27.1	9.3	17	2	76.9	9.3
производство напитков	2	-	44.4	-	1	-	22.2	-
производство табачных изделий	1	-	181.8	-	-	-	-	-
производство текстильных изделий	3	-	52.6	-	3	-	52.6	-
производство одежды	2	-	13.9	-	5	-	34.7	-
производство кожи и изделий из кожи	2	-	72.7	-	-	-	-	-

	Количество зарегистрированных организаций				Количество официально ликвидированных организаций			
	всего		на 1000 организаций ²⁾		всего		на 1000 организаций ³⁾	
	2025	декабрь 2025	2025	декабрь 2025	2025	декабрь 2025	2025	декабрь 2025
обработка древесины и производство изделий из дерева и пробки, кроме мебели, производство изделий из соломки и материалов для плетения	16	-	74.6	-	14	3	65.3	13.9
производство бумаги и бумажных изделий	2	-	29.2	-	3	-	43.8	-
деятельность полиграфическая и копирование носителей информации	2	-	21.1	-	3	1	31.6	10.5
производство кокса и нефтепродуктов	-	-	-	-	-	-	-	-
производство химических веществ и химических продуктов	8	1	62.7	7.8	7	2	54.9	15.6
производство лекарственных средств и материалов, применяемых в медицинских целях и ветеринарии	-	-	-	-	-	-	-	-
производство резиновых и пластмассовых изделий	5	-	25.7	-	11	2	56.6	10.5
производство прочей неметаллической минеральной продукции	5	-	26.4	-	7	-	36.9	-
производство металлургическое	1	-	45.5	-	2	-	90.9	-
производство готовых металлических изделий, кроме машин и оборудования	16	1	31.7	2.0	29	1	57.4	2.0
производство компьютеров, электронных и оптических изделий	2	-	39.2	-	2	-	39.2	-
производство электрического оборудования	-	-	-	-	3	1	34.3	11.8

	Количество зарегистрированных организаций				Количество официально ликвидированных организаций			
	всего		на 1000 организаций ²⁾		всего		на 1000 организаций ³⁾	
	2025	декабрь 2025	2025	декабрь 2025	2025	декабрь 2025	2025	декабрь 2025
производство машин и оборудования, не включенных в другие группировки	5	-	23.2	-	5	-	23.2	-
производство автотранспортных средств, прицепов и полуприцепов	3	-	54.1	-	1	1	18.0	18.3
производство прочих транспортных средств и оборудования	5	1	94.3	18.2	3	-	56.6	-
производство мебели	9	-	61.4	-	8	1	54.6	6.7
производство прочих готовых изделий	3	-	30.3	-	4	-	40.4	-
обеспечение электрической энергией, газом и паром; кондиционирование воздуха	2	-	14.3	-	11	-	78.6	-
водоснабжение; водоотведение, организация сбора и утилизации отходов, деятельность по ликвидации загрязнений	11	-	49.5	-	15	2	67.6	9.0
строительство	172	13	43.4	3.3	344	31	86.8	8.0
торговля оптовая и розничная; ремонт автотранспортных средств и мотоциклов	228	20	33.3	3.0	592	47	86.4	7.1
в том числе:								
торговля оптовая и розничная автотранспортными средствами и мотоциклами и их ремонт	44	5	37.8	4.4	113	5	97.0	4.4
торговля оптовая, кроме оптовой торговли автотранспортными средствами и мотоциклами	120	7	27.6	1.7	372	35	85.6	8.3
торговля розничная, кроме торговли автотранспортными средствами и мотоциклами	64	8	47.7	6.1	107	7	79.8	5.3

	Количество зарегистрированных организаций				Количество официально ликвидированных организаций			
	всего		на 1000 организаций ²⁾		всего		на 1000 организаций ³⁾	
	2025	декабрь 2025	2025	декабрь 2025	2025	декабрь 2025	2025	декабрь 2025
транспортировка и хранение	54	3	31.2	1.8	116	7	67.0	4.1
из них:								
деятельность сухопутного и трубопроводного транспорта	49	2	52.4	2.2	69	1	73.8	1.1
складское хозяйство и вспомогательная транспортная деятельность	3	-	4.0	-	44	6	58.8	8.2
деятельность почтовой связи и курьерская деятельность	1	1	39.2	40.8	1	-	39.2	-
деятельность гостиниц и предприятий общественного питания	43	3	64.7	4.6	49	5	73.7	7.6
в том числе:								
деятельность по предоставлению мест для временного проживания	11	-	61.3	-	8	1	44.6	5.5
деятельность по предоставлению продуктов питания и напитков	32	3	65.9	6.3	41	4	84.4	8.4
деятельность в области информации и связи	43	5	56.2	6.6	49	7	64.1	9.2
из нее:								
деятельность издательская	3	-	38.2	-	4	2	51.0	25.8
деятельность в сфере телекоммуникаций	1	-	19.8	-	1	-	19.8	-
деятельность в области информационных технологий	11	2	69.8	12.5	7	1	44.4	6.3
деятельность финансовая и страховая	16	-	62.5	-	21	-	82.0	-
деятельность по операциям с недвижимым имуществом	66	6	19.5	1.8	143	25	42.3	7.4

	Количество зарегистрированных организаций				Количество официально ликвидированных организаций			
	всего		на 1000 организаций ²⁾		всего		на 1000 организаций ³⁾	
	2025	декабрь 2025	2025	декабрь 2025	2025	декабрь 2025	2025	декабрь 2025
деятельность профессиональная, научная и техническая	74	3	39.5	1.6	113	12	60.3	6.5
из нее научные исследования и разработки	10	-	49.4	-	10	-	49.4	-
деятельность административная и сопутствующие дополнительные услуги	31	5	28.5	4.7	71	7	65.2	6.5
из нее деятельность туристических агентств и прочих организаций, предоставляющих услуги в сфере туризма	4	1	16.1	4.1	12	1	48.4	4.1
государственное управление и обеспечение военной безопасности; социальное обеспечение	34	1	74.6	2.2	54	3	118.6	6.7
образование	4	-	4.9	-	648	2	786.4	4.0
деятельность в области здравоохранения и социальных услуг	22	1	34.4	1.6	37	-	57.9	-
из нее деятельность в области здравоохранения	13	-	28.3	-	31	-	67.4	-
деятельность в области культуры, спорта, организации досуга и развлечений	30	4	42.4	5.7	37	4	52.3	5.7

¹⁾ Исключая филиалы, представительства и другие обособленные подразделения юридических лиц.

²⁾ Коэффициент рождаемости организаций.

³⁾ Коэффициент официальной ликвидации организаций.

Демография организаций по формам собственности¹⁾
(единиц)

	Количество зарегистрированных организаций				Количество официально ликвидированных организаций			
	всего		на 1000 организаций ²⁾		всего		на 1000 организаций ³⁾	
	2025	декабрь 2025	2025	декабрь 2025	2025	декабрь 2025	2025	декабрь 2025
Всего	992	74	34.4	2.6	2538	168	88.1	6.0
в том числе по формам собственности:								
российская	982	72	34.3	2.6	2522	167	88.1	6.0
в том числе:								
государственная	2	1	5.4	2.9	43	1	115.7	2.9
из нее:								
федеральная	1	-	8.8	-	2	-	17.6	-
субъектов Российской Федерации	1	1	3.9	4.2	41	1	158.9	4.2
муниципальная	51	-	40.8	-	705	7	563.3	7.5
частная	896	68	35.0	2.7	1731	155	67.6	6.1
российских граждан, постоянно проживающих за границей	-	-	-	-	-	-	-	-
потребительской кооперации	-	-	-	-	2	-	43.5	-
общественных и религиозных организаций (объединений)	33	3	26.9	2.4	37	2	30.1	1.6
смешанная российская	-	-	-	-	3	1	26.8	9.1
государственных корпораций	-	-	-	-	1	1	500.0	500.0
иностранная	7	2	64.8	20.3	16	1	148.1	10.2
совместная российская и иностранная	3	-	40.3	-	-	-	-	-

¹⁾ Исключая филиалы, представительства и другие обособленные подразделения юридических лиц.

²⁾ Коэффициент рождаемости организаций.

³⁾ Коэффициент официальной ликвидации организаций.

V. ЦЕНЫ

Индексы цен и тарифов (на конец периода; в процентах)

	К предыдущему месяцу			Декабрь 2025 к декабрю 2024	2025 к 2024	<u>Справочно</u> декабрь 2024 к декабрю 2023
	октябрь 2025	ноябрь 2025	декабрь 2025			
Индекс потребительских цен	100.1	100.8	100.4	106.3	109.3	110.3
Индекс цен производителей промышленных товаров ¹⁾	100.8	100.8	100.6	106.2	107.3	110.0
Индекс цен производителей сельскохозяйственной продукции	99.1	102.4	104.3	83.8	95.7	121.3
Индекс цен на продукцию (затраты, услуги) инвестиционного назначения	100.8	100.4	100.7	110.8	110.0	107.9
Индекс тарифов на грузовые перевозки	100.4	100.0	109.2	111.6	114.4	113.3

¹⁾ На товары, предназначенные для реализации на внутреннем рынке.

Индексы цен и тарифов в декабре

(на конец периода; в процентах к декабрю предыдущего года)



Индексы потребительских цен и цен производителей промышленных товаров

(на конец месяца; в процентах к предыдущему месяцу)

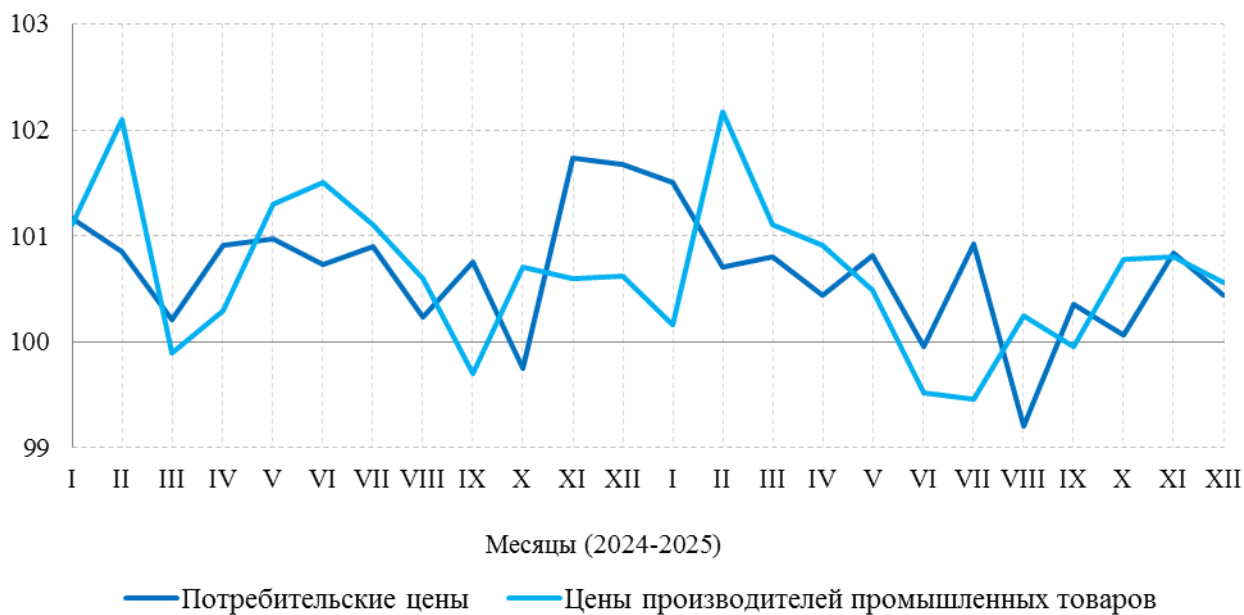

1. ПОТРЕБИТЕЛЬСКИЕ ЦЕНЫ

В декабре 2025 г. индекс потребительских цен по отношению к предыдущему месяцу составил 100.4 процента, в том числе на продовольственные товары – 100.8, непродовольственные товары – 100.3, услуги – 100.2 процента.

Индексы потребительских цен и тарифов на товары и услуги (на конец периода; в процентах)

	Всего		в том числе на					
	к преды- дущему периоду	к декабрю предыду- щего года	продовольственные товары		непродовольственные товары		услуги	
			к преды- дущему периоду	к декабрю предыду- щего года	к преды- дущему периоду	к декабрю предыду- щего года	к преды- дущему периоду	к декабрю предыду- щего года
2024								
январь	101.2	101.2	101.6	101.6	100.1	100.1	101.6	101.6
февраль	100.9	102.0	100.9	102.6	100.9	101.0	100.7	102.3
март	100.2	102.2	100.1	102.6	100.1	101.1	100.5	102.8
I квартал	102.2	102.2	102.6	102.6	101.1	101.1	102.8	102.8
апрель	100.9	103.2	100.9	103.5	100.4	101.6	101.4	104.2
май	101.0	104.2	99.8	103.3	100.2	101.7	103.1	107.5
июнь	100.7	104.9	101.0	104.3	99.9	101.6	101.2	108.8
II квартал	102.6	104.9	101.7	104.3	100.5	101.6	105.9	108.8
июль	100.9	105.9	100.4	104.7	100.0	101.6	102.3	111.3
август	100.2	106.1	100.0	104.7	100.8	102.4	100.0	111.3
сентябрь	100.8	106.9	100.3	105.1	100.7	103.2	101.3	112.7
III квартал	101.9	106.9	100.7	105.1	101.5	103.2	103.6	112.7
октябрь	99.8	106.6	101.0	106.1	100.3	103.5	97.9	110.3
ноябрь	101.7	108.5	102.7	109.0	100.2	103.7	101.9	112.4
декабрь	101.7	110.3	103.0	112.2	101.0	104.7	100.7	113.2
IV квартал	103.2	110.3	106.8	112.2	101.5	104.7	100.5	113.2
2025								
январь	101.5	101.5	101.5	101.5	101.2	101.2	101.9	101.9
февраль	100.7	102.2	100.9	102.4	100.4	101.7	100.7	102.6
март	100.8	103.0	100.5	102.9	100.2	101.8	101.8	104.4
I квартал	103.0	103.0	102.9	102.9	101.8	101.8	104.4	104.4
апрель	100.4	103.5	101.2	104.1	100.1	102.0	99.9	104.3
май	100.8	104.3	100.7	104.8	100.2	102.1	101.6	105.9
июнь	100.0	104.3	100.1	104.9	99.9	102.0	99.9	105.8
II квартал	101.2	104.3	101.9	104.9	100.2	102.0	101.3	105.8

	Всего		в том числе на					
	к преды- дущему периоду	к декабрю предыду- щего года	продовольственные товары		непродовольственные товары		услуги	
			к преды- дущему периоду	к декабрю предыду- щего года	к преды- дущему периоду	к декабрю предыду- щего года	к преды- дущему периоду	к декабрю предыду- щего года
июль	100.9	105.3	99.2	104.0	100.4	102.4	103.6	109.6
август	99.2	104.5	99.2	103.2	100.4	102.9	98.2	107.6
сентябрь	100.4	104.8	100.0	103.1	100.3	103.2	100.9	108.5
III квартал	100.5	104.8	98.3	103.1	101.1	103.2	102.6	108.5
октябрь	100.1	104.9	101.5	104.6	100.2	103.4	98.3	106.7
ноябрь	100.8	105.8	100.9	105.6	100.1	103.5	101.5	108.3
декабрь	100.4	106.3	100.8	106.4	100.3	103.9	100.2	108.4
IV квартал	101.3	106.3	103.2	106.4	100.7	103.9	99.9	108.4

Индексы потребительских цен (на конец месяца; в процентах к декабрю предыдущего года)

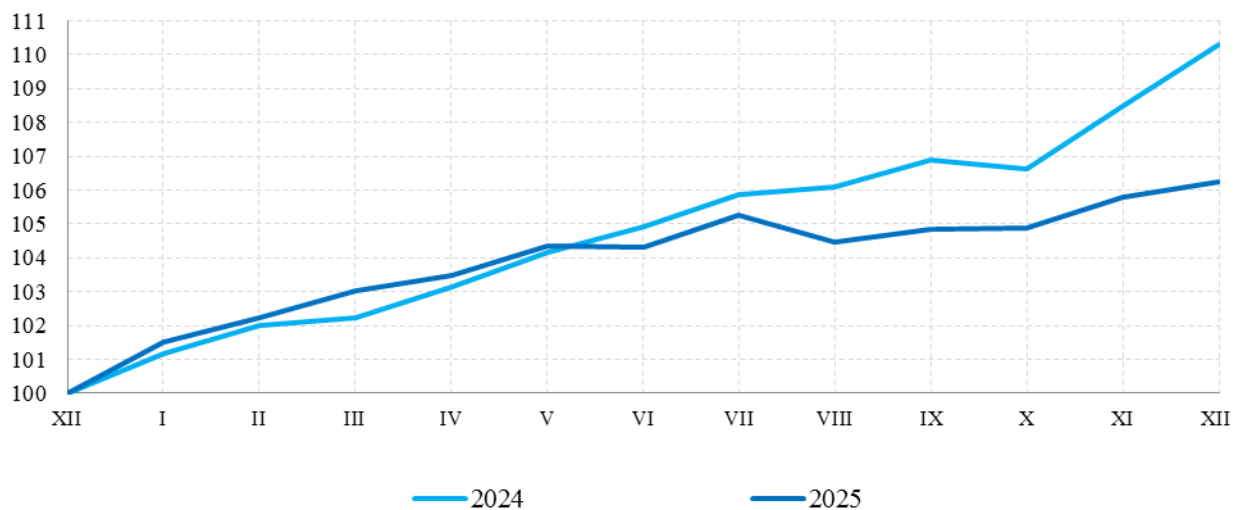

В декабре 2025 г. по отношению к предыдущему месяцу индекс цен на **продовольственные товары**, включая алкогольные напитки, составил 100.8 процента (в декабре 2024 г. – 103.0%).

Индексы цен на отдельные группы и виды продовольственных товаров (на конец периода; в процентах)

	К предыдущему месяцу			Декабрь 2025 к декабрю 2024	2025 к 2024	Справочно декабрь 2024 к декабрю 2023
	октябрь 2025	ноябрь 2025	декабрь 2025			
Продовольственные товары без алкогольных напитков	101.6	101.0	100.8	105.9	110.9	112.2
хлеб и хлебобулочные изделия	100.5	101.4	102.2	110.3	115.7	118.2

	К предыдущему месяцу			Декабрь 2025 к декабрю 2024	2025 к 2024	Справочно декабрь 2024 к декабрю 2023
	октябрь 2025	ноябрь 2025	декабрь 2025			
мука	101.6	98.6	100.0	103.3	107.9	111.1
крупа и бобовые	100.0	98.6	99.8	93.2	98.9	106.0
макаронные изделия	99.3	100.7	100.6	104.2	106.4	107.5
мясо и птица	100.7	100.7	100.4	107.8	108.5	106.1
рыба и морепродукты	100.0	100.2	100.6	111.3	119.5	114.4
молоко и молочная продукция	100.3	102.0	99.7	108.1	113.2	115.0
сыр	100.0	99.8	100.5	110.2	115.1	116.2
масло сливочное	101.1	100.9	98.8	88.9	113.9	133.9
масло подсолнечное	101.7	101.4	99.8	102.7	111.9	112.9
яйца	106.0	102.9	101.8	76.3	81.1	100.8
сахар-песок	99.4	96.8	98.1	92.4	99.0	105.4
кондитерские изделия	101.2	99.5	100.2	114.6	118.2	114.4
плодоовощная продукция	105.7	104.5	103.0	91.9	112.6	126.7
Алкогольные напитки	100.8	100.3	100.4	112.4	113.9	112.6

Стоимость условного (минимального) набора продуктов питания, используемого для межрегиональных сопоставлений покупательной способности населения, по Ярославской области на конец декабря 2025 г. составила 6678.04 рубля в расчете на месяц и выросла по сравнению с предыдущим месяцем на 1.7 процента (в декабре 2024 г. – на 3.4%).

Средние цены на отдельные продукты питания на потребительском рынке представлены ниже:

(на конец месяца; рублей за килограмм)

	Март 2025	Июнь 2025	Сентябрь 2025	Ноябрь 2025	Декабрь 2025	Справочно декабрь 2024
Говядина (кроме бескостного мяса)	676.46	708.85	717.57	733.84	739.29	643.98
Рыба мороженая неразделанная	222.42	238.08	238.39	240.21	240.97	199.91
Масло сливочное	1160.46	1093.69	1030.60	1051.14	1037.97	1148.43
Масло подсолнечное, за литр	143.46	143.39	138.87	143.28	142.98	138.91
Молоко питьевое цельное пастеризованное, за литр	76.49	76.81	77.53	80.82	80.73	74.95
Сыры твердые, полутвердые, мягкие	898.63	932.16	947.65	945.09	947.28	854.17
Яйца, за десяток	108.41	89.03	78.91	86.04	87.58	113.82
Сахар-песок	70.75	67.29	65.63	63.18	62.01	70.30
Мука пшеничная	50.96	51.55	52.02	52.10	52.12	49.66
Хлеб ржано-пшеничный	62.14	64.82	64.87	67.84	71.65	61.02

	Март 2025	Июнь 2025	Сентябрь 2025	Ноябрь 2025	Декабрь 2025	Справочно декабрь 2024
	Хлеб и булочные изделия из пшеничной муки различных сортов	102.30	105.56	109.23	110.21	111.29
Макаронные изделия	110.22	111.13	114.40	114.89	115.93	108.57
Рис	122.19	115.71	113.02	108.43	107.85	126.87
Картофель	68.45	88.91	36.29	38.45	41.15	53.02
Капуста свежая	53.81	69.88	30.14	32.96	33.85	46.95
Лук репчатый	59.39	76.60	39.67	42.09	44.95	54.22
Яблоки	164.67	186.86	151.89	160.32	169.85	153.87
Водка, за литр	811.19	813.91	836.34	850.76	847.44	719.72

Индекс цен на **непродовольственные товары** составил в декабре 2025 г. 100.3 процента (в декабре 2024 г. – 101.0%).

Индексы цен на отдельные группы непродовольственных товаров
(на конец периода; в процентах)

	К предыдущему месяцу			Декабрь 2025 к декабрю 2024	2025 к 2024	Справочно декабрь 2024 к декабрю 2023
	октябрь 2025	ноябрь 2025	декабрь 2025			
Ткани	100.1	100.0	100.0	100.7	102.1	102.8
Одежда и белье	99.9	100.1	100.1	102.1	103.0	104.0
Обувь	97.7	97.9	100.6	98.2	101.1	99.5
Моющие и чистящие средства	100.7	100.5	100.3	105.8	104.1	101.9
Табачные изделия	100.6	100.4	100.0	104.3	104.8	105.0
Мебель	99.6	101.0	100.7	104.7	104.9	102.8
Электротовары	100.5	98.8	101.5	99.3	101.9	102.5
Бумажно-беловые товары	99.5	101.2	100.2	104.0	102.7	102.5
Телерадиотовары	101.8	98.7	101.7	96.8	98.3	99.0
Персональные компьютеры	99.3	101.6	100.9	98.4	97.5	95.5
Строительные материалы	100.1	100.3	99.4	101.6	103.3	101.9
Медикаменты	101.7	101.0	100.4	109.9	109.3	111.1
Легковые автомобили	100.8	100.3	99.7	102.5	102.7	100.4
Дизельное топливо	102.5	101.3	101.1	109.1	109.3	109.7
Бензин	102.6	100.4	100.4	110.2	111.7	112.3

Индекс цен на **услуги** в декабре 2025 г. составил 100.2 процента (в декабре 2024 г. – 100.7%).

Индексы цен на отдельные группы и виды услуг
(на конец периода; в процентах)

	К предыдущему месяцу			Декабрь 2025 к декабрю 2024	2025 к 2024	Справочно декабрь 2024 к декабрю 2023
	октябрь 2025	ноябрь 2025	декабрь 2025			
Услуги организаций ЖКХ, оказываемые населению	100.0	100.0	100.0	113.6	112.1	110.2
Жилищные (без аренды квартир у частных лиц)	100.0	100.0	100.0	111.0	112.0	112.5
оплата жилья в домах государст- венного и муниципального жилищных фондов	100.0	100.0	100.0	117.9	118.7	113.1
содержание и ремонт жилья для граждан собственников жилья в результате приватизации	100.0	100.0	100.0	112.7	114.3	116.2
услуги по эксплуатации домов ЖК, ЖСК, ТСЖ	100.0	100.0	100.0	110.4	111.3	108.9
взносы на капитальный ремонт	100.0	100.0	100.0	106.4	106.4	106.5
Коммунальные услуги	100.0	100.0	100.0	114.6	112.1	109.3
обращение с ТКО	100.0	100.0	100.0	112.9	111.4	109.7
отопление	100.0	100.0	100.0	115.6	112.5	109.1
водоснабжение холодное	100.0	100.0	100.0	114.6	111.2	107.6
водоотведение	100.0	100.0	100.0	116.6	115.6	114.4
горячее водоснабжение	100.0	100.0	100.0	113.3	111.0	108.5
газоснабжение	100.0	100.0	100.0	115.0	112.5	109.7
электроснабжение	100.0	100.0	100.0	112.5	110.7	108.8
Медицинские услуги	101.5	105.6	100.9	114.7	107.8	113.1
Услуги пассажирского транспорта	98.7	104.6	98.9	108.4	115.3	111.8
из них городской пассажирский транспорт	100.2	100.5	99.9	108.8	113.3	109.1
Услуги телекоммуникационные	100.1	100.0	100.0	97.7	111.3	120.3
Услуги организаций культуры	100.0	100.0	103.0	108.0	113.5	115.5
Услуги дошкольного воспитания	100.0	100.0	100.0	106.5	110.7	114.2
Услуги платного образования	100.1	100.0	100.0	110.3	111.7	114.0
Бытовые услуги	100.8	100.6	101.8	108.2	109.6	109.2
Услуги в сфере зарубежного туризма	74.0	107.3	90.8	97.4	107.1	137.1
Экскурсионные услуги	94.5	104.8	102.2	104.6	104.6	106.6
Услуги банков	99.8	100.0	99.8	100.3	114.7	118.8
Ветеринарные услуги	108.5	100.0	100.0	129.4	120.1	115.8
Услуги правового характера	100.0	100.0	100.0	113.8	113.8	100.0
Услуги физкультуры и спорта	102.2	100.6	100.6	109.0	107.7	103.9
Услуги страхования	100.6	100.0	115.3	109.1	110.8	113.3

Индексы цен на рынке жилья

В IV квартале 2025 г. по сравнению с III кварталом 2025 г. индексы цен на первичном и вторичном **рынках жилья**, по предварительным данным, составили соответственно 103.4 и 101.4 процента.

Индексы цен на первичном и вторичном рынках жилья в IV квартале 2025 г.

(на конец периода; в процентах к IV кварталу предыдущего года)

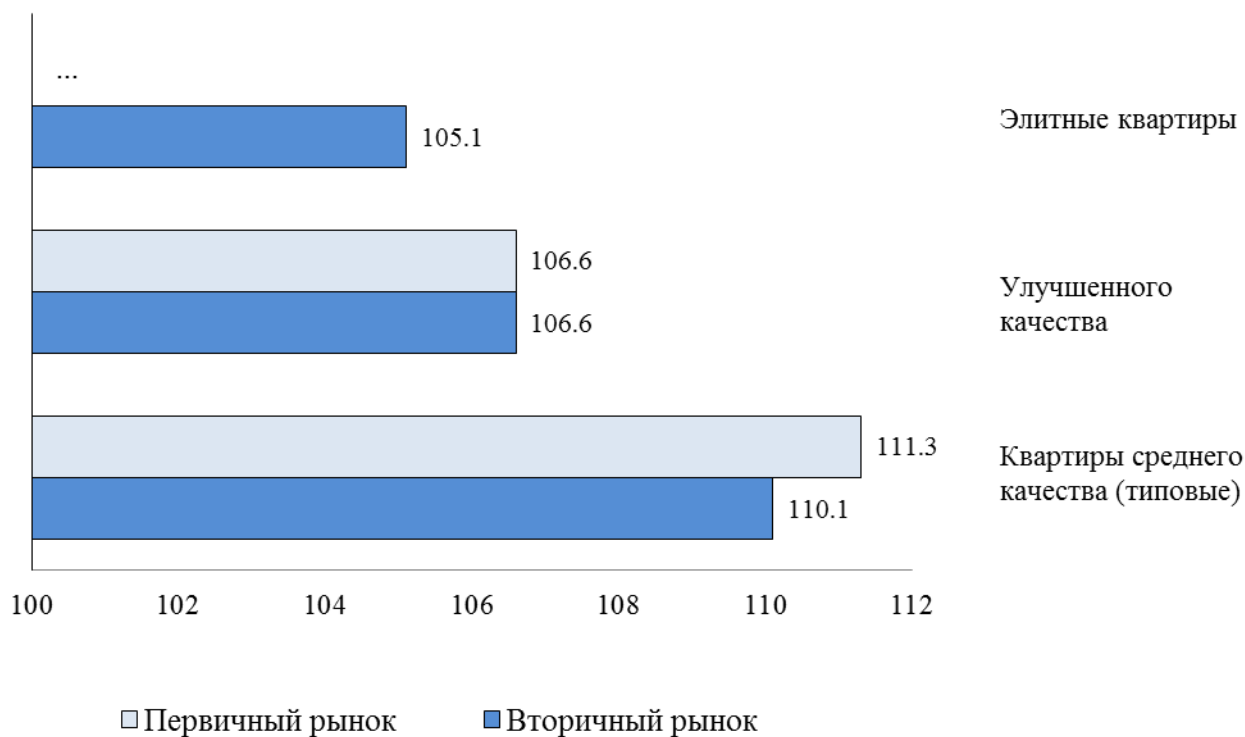

Индексы цен на рынке жилья
(на конец периода)

	Первичный рынок			Вторичный рынок		
	IV квартал 2025 в % к		справочно IV квартал 2024 в % к IV кварталу 2023	IV квартал 2025 в % к		справочно IV квартал 2024 в % к IV кварталу 2023
	III кварталу 2025	IV кварталу 2024		III кварталу 2025	IV кварталу 2024	
Все типы квартир	103.4	108.4	106.7	101.4	107.6	106.3
в том числе:						
низкого качества	x	x	x	95.4	100.3	100.1
среднего качества (типовые)	104.4	111.3	110.0	102.7	110.1	99.4
улучшенного качества	102.8	106.6	105.7	100.8	106.6	113.4
элитные квартиры	107.0	101.3	105.1	105.9

Средние цены жилых помещений разных типов
на первичном и вторичном рынках жилья
(на конец квартала; рублей за 1 кв.метр общей площади)

	Первичный рынок			Вторичный рынок		
	III квартал 2025	IV квартал 2025	справочно IV квартал 2024	III квартал 2025	IV квартал 2025	справочно IV квартал 2024
Все типы квартир	105979	109624	107825	92395	93699	85452
в том числе:						
низкого качества	x	x	x	65357
среднего качества (типовые)	96469	100738	92120	86009	88353	81919
улучшенного качества	112936	116125	113744	92669	93402	85939
элитные квартиры	180146	182475	114875

2. ЦЕНЫ ПРОИЗВОДИТЕЛЕЙ

Индекс цен производителей промышленных товаров в декабре 2025 г., относительно предыдущего месяца, по предварительным данным, составил 100.6 процента, в том числе индекс цен на продукцию добычи полезных ископаемых – 100.0, обрабатывающих производств – 100.5, обеспечения электрической энергией, газом и паром; кондиционирования воздуха – 101.3, водоснабжения; водоотведения, организации сбора и утилизации отходов, деятельности по ликвидации загрязнений – 100.0 процента.

Индекс цен производителей промышленных товаров (на конец периода; в процентах)

	Всего		в том числе по видам деятельности					
	к предыдущему периоду	к декабрю предыдущего года	обрабатывающие производства		обеспечение электрической энергией, газом и паром; кондиционирование воздуха		водоснабжение; водоотведение, организация сбора и утилизации отходов, деятельность по ликвидации загрязнений	
			к предыдущему периоду	к декабрю предыдущего года	к предыдущему периоду	к декабрю предыдущего года	к предыдущему периоду	к декабрю предыдущего года
2024								
январь	101.1	101.1	101.4	101.4	99.2	99.2	100.0	100.0
февраль	102.1	103.2	102.4	103.8	100.3	99.5	100.0	100.0
март	99.9	103.1	99.7	103.5	101.8	101.2	100.0	100.0
I квартал	103.1	103.1	103.5	103.5	101.2	101.2	100.0	100.0
апрель	100.4	103.5	100.5	104.0	98.8	100.0	100.0	100.0
май	101.3	104.9	101.4	105.5	101.0	101.0	100.0	100.0
июнь	101.5	106.4	101.8	107.3	99.6	100.6	100.0	100.0
II квартал	103.2	106.4	103.7	107.3	99.4	100.6	100.0	100.0
июль	101.1	107.6	101.0	108.4	100.5	101.1	107.6	107.6
август	100.6	108.3	99.8	108.2	108.8	110.0	100.0	107.6
сентябрь	99.7	108.0	99.6	107.8	100.0	110.0	100.0	107.6
III квартал	101.4	108.0	100.5	107.8	109.4	110.0	107.6	107.6
октябрь	100.7	108.7	100.5	108.3	103.0	113.3	100.0	107.6
ноябрь	100.6	109.3	100.8	109.2	98.9	112.0	100.0	107.6
декабрь	100.6	110.0	100.8	110.0	99.3	111.3	100.0	107.6
IV квартал	101.9	110.0	102.0	110.0	101.2	111.3	100.0	107.6

	Всего		в том числе по видам деятельности					
	к преды- дущему периоду	к декабрю преды- дущего года	обрабатывающие производства		обеспечение электрической энергией, газом и паром; кондиционирование воздуха		водоснабжение; водоотведение, организация сбора и утилизации отходов, деятельность по ликвидации загрязнений	
			к преды- дущему периоду	к декабрю предыду- щего года	к преды- дущему периоду	к декабрю предыду- щего года	к преды- дущему периоду	к декабрю предыду- щего года
2025								
январь	100.2	100.2	100.4	100.4	97.9	97.9	100.0	100.0
февраль	102.2	102.3	102.3	102.6	101.7	99.6	100.0	100.0
март	101.1	103.4	101.0	103.6	102.1	101.7	100.0	100.0
I квартал	103.4	103.4	103.6	103.6	101.7	101.7	100.0	100.0
апрель	100.9	104.4	101.1	104.8	98.7	100.4	100.0	100.0
май	100.5	104.9	100.4	105.3	101.0	101.4	100.0	100.0
июнь	99.5	104.4	99.6	104.8	99.0	100.4	100.0	100.0
II квартал	100.9	104.4	101.1	104.8	98.7	100.4	100.0	100.0
июль	99.5	103.8	99.2	103.9	100.3	100.8	108.9	108.9
август	100.3	104.1	99.3	103.1	111.7	112.5	100.0	108.9
сентябрь	100.0	104.0	99.8	102.9	101.9	114.6	100.0	108.9
III квартал	99.7	104.0	98.2	102.9	114.1	114.6	108.9	108.9
октябрь	100.8	104.8	100.8	103.7	101.3	116.1	100.0	108.9
ноябрь	100.8	105.7	101.1	104.8	98.1	113.9	100.0	108.9
декабрь	100.6	106.2	100.5	105.3	101.3	115.3	100.0	108.9
IV квартал	102.2	106.2	102.4	105.3	100.6	115.3	100.0	108.9

**Индексы цен производителей промышленных товаров
по видам экономической деятельности
(на конец периода; в процентах)**

	К предыдущему месяцу			Декабрь 2025 к декабрю 2024	2025 к 2024	<u>Справочно</u> декабрь 2024 к декабрю 2023
	октябрь 2025	ноябрь 2025	декабрь 2025			
Добыча полезных ископаемых	100.0	100.0	100.0	112.9	108.3	87.0
добыча камня, песка и глины	100.0	100.0	100.0	112.9	108.3	87.0
Обрабатывающие производства	100.8	101.1	100.5	105.3	106.8	110.0
производство пищевых продуктов	100.2	102.1	97.4	100.9	112.2	114.5
производство напитков	104.5	102.7	101.4	130.2	123.4	113.0
производство текстильных изделий	100.0	100.0	100.0	100.7	100.4	100.0
производство одежды	101.3	108.1	108.8	133.0	116.3	113.1
производство кожи и изделий из кожи	100.0	100.0	100.0	100.0	100.7	102.3
обработка древесины, производство изделий из дерева и пробки, кроме мебели	97.5	108.3	100.0	102.5	106.7	134.9
производство бумаги и бумажных изделий	104.8	101.9	102.4	85.2	91.4	107.3
производство нефтепродуктов	100.6	100.1	99.3	111.2	114.9	114.0
производство химических средств и химических продуктов	102.5	101.2	100.0	102.0	103.4	105.9
производство лекарственных средств и материалов, применяемых в медицинских целях	100.3	100.1	100.1	122.2	117.9	109.0
производство резиновых и пластмассовых изделий	100.1	100.4	100.1	102.5	102.4	96.8
производство прочей неметаллической минеральной продукции	100.7	101.6	100.8	103.2	102.7	110.7

	К предыдущему месяцу			Декабрь 2025 к декабрю 2024	2025 к 2024	Справочно декабрь 2024 к декабрю 2023
	октябрь 2025	ноябрь 2025	декабрь 2025			
производство готовых металлических изделий, кроме машин и оборудования	100.0	100.0	100.0	107.4	108.0	100.9
производство компьютеров, электронных и оптических изделий	100.0	100.7	97.2	102.3	103.7	112.6
производство электрического оборудования	103.0	104.4	103.0	102.5	104.7	118.5
производство машин и оборудования, не включенных в другие группировки	97.3	98.7	104.7	101.6	103.2	110.3
производство автотранспортных средств, прицепов и полуприцепов	99.7	101.2	100.4	102.2	103.7	108.4
производство железнодорожных локомотивов и подвижного состава	100.0	100.0	100.0	105.0	104.3	119.2
производство мебели	100.0	100.0	100.0	104.0	112.8	127.7
производство прочих готовых изделий	102.0	101.1	99.0	105.9	106.7	101.1
Обеспечение электрической энергией, газом и паром; кондиционирование воздуха	101.3	98.1	101.3	115.3	112.7	111.3
производство, передача и распределение электроэнергии	101.3	97.1	101.0	115.6	114.4	113.2
производство и распределение газообразного топлива	100.0	100.0	100.0	112.8	108.8	103.5
производство, передача и распределение пара и горячей воды; кондиционирование воздуха	101.5	99.5	101.8	115.1	110.3	109.0
Водоснабжение; водоотведение, организация сбора и утилизации отходов, деятельность по ликвидации загрязнений	100.0	100.0	100.0	108.9	108.3	107.6

Динамика цен производителей промышленных товаров и потребительских цен (на конец месяца; в процентах к декабрю 2023 г.)

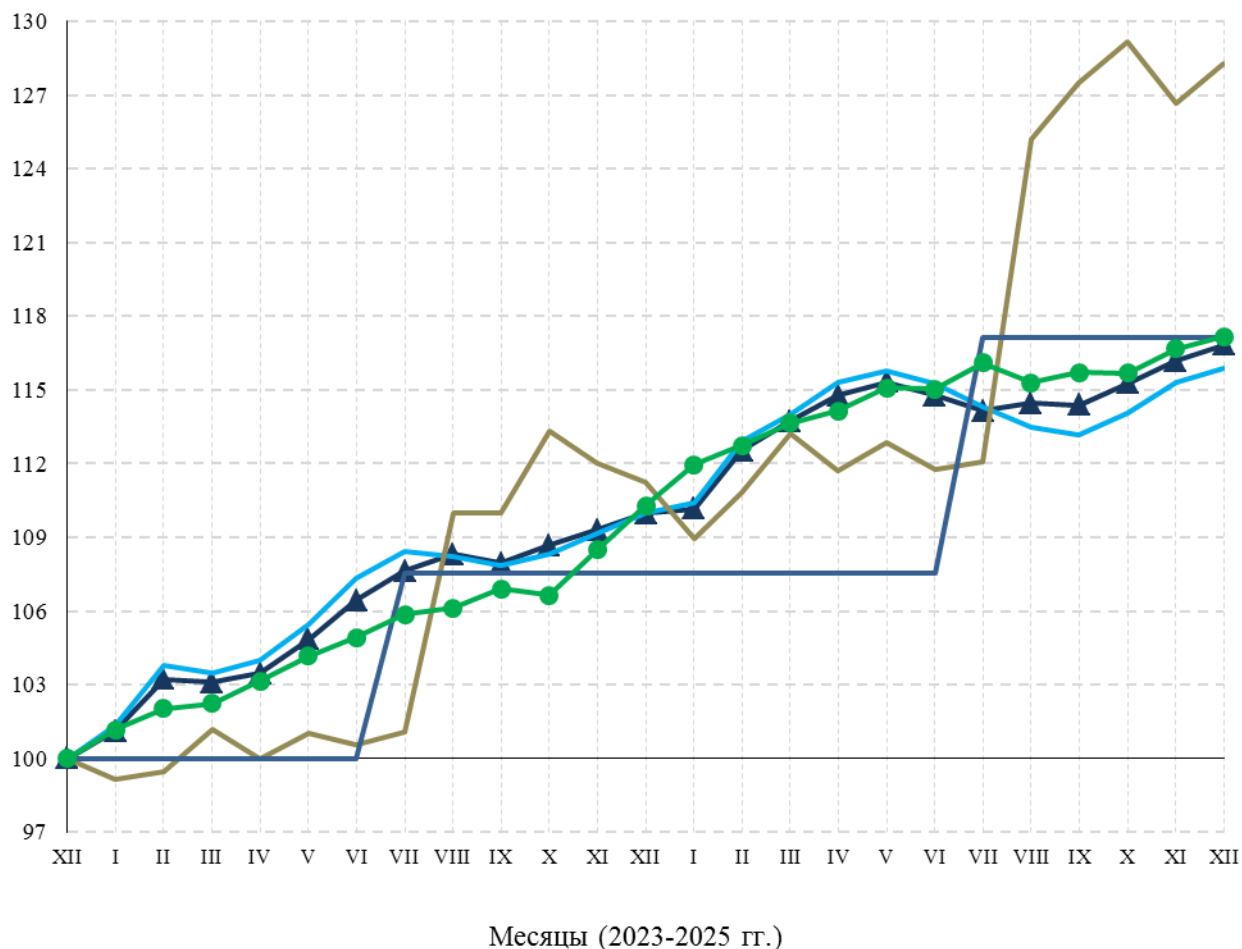

▲ Цены производителей промышленных товаров

в том числе:

— обрабатывающие производства

— обеспечение электрической энергией, газом и паром; кондиционирование воздуха

— водоснабжение; водоотведение, организация сбора и утилизации отходов, деятельность по ликвидации загрязнений

● Потребительские цены

**Индекс цен на приобретенные промышленными организациями
отдельные виды энергоресурсов**
(на конец периода; в процентах)

	К предыдущему месяцу			Ноябрь 2025 к		Январь- ноябрь 2025 к январю- ноябрю 2024	<u>Справочно</u> ноябрь 2024 к декабрю 2023
	сентябрь 2025	октябрь 2025	ноябрь 2025	декабрю 2024	ноябрю 2024		
Электроэнергия	105.1	100.5	100.2	119.3	120.4	116.1	112.1
Пар и горячая вода	99.0	98.4	97.8	111.7	110.7	110.1	111.1
Бензин автомобильный	103.1	102.0	100.9	111.5	112.5	109.5	107.4
Топливо дизельное	102.2	105.0	101.8	106.0	108.0	103.8	105.1
Мазут топочный	98.1	109.4	97.6	79.8	81.1	94.8	139.4
Масла нефтяные смазочные	98.4	99.7	100.3	94.4	95.7	99.1	99.0
Пропан и бутан, сжиженные	98.6	101.7	99.1	110.9	110.9	112.8	102.3
Газ горючий природный	100.2	100.8	100.0	116.1	115.6	113.8	111.6
Уголь	100.0	99.5	100.0	104.4	102.1	97.0	99.7

**Индекс закупочных цен промышленными организациями
отдельных видов продуктов**
(на конец периода; в процентах)

	К предыдущему месяцу			Ноябрь 2025 к		Январь- ноябрь 2025 к январю- ноябрю 2024	<u>Справочно</u> ноябрь 2024 к декабрю 2023
	сентябрь 2025	октябрь 2025	ноябрь 2025	декабрю 2024	ноябрю 2024		
Мясо крупного рогатого скота замороженное	92.4	104.5	98.4	87.8	92.4	103.8	103.3
Свинина замороженная	97.4	102.9	90.0	100.8	99.7	110.9	109.1
Мясо птицы охлажденное	75.8	106.1	100.0	86.6	97.2	104.1	100.9
Яйца куриные	100.0	100.0	100.0	74.6	85.1	83.1	83.7
Масло подсолнечное	100.0	100.0	100.0	101.5	105.8	123.6	125.3
Масло сливочное	100.0	100.0	88.9	69.8	69.8	96.1	129.9
Мука пшеничная	99.9	96.8	99.4	94.6	96.8	107.7	115.5
Сахар	99.1	91.6	102.5	87.1	89.5	94.1	99.0

В ноябре 2025 г. индекс цен приобретения зерна перерабатывающими организациями области составил по отношению к предыдущему месяцу 104.2 процента, по отношению к ноябрю 2024 г. – 112.9 процента.

Индекс цен приобретения зерна (на конец периода; в процентах)

	Всего		в том числе по видам деятельности					
	к преды- дущему периоду	к декабрю преды- дущего года	пшеница		кукуруза		ячмень	
			к преды- дущему периоду	к декабрю предыду- щего года	к преды- дущему периоду	к декабрю предыду- щего года	к преды- дущему периоду	к декабрю предыду- щего года
2024								
январь	102.3	102.3	99.3	99.3	100.0	100.0	103.4	103.4
февраль	101.7	104.0	101.1	100.4	100.0	100.0	102.0	105.5
март	101.9	106.0	99.1	99.5	98.1	98.1	102.9	108.5
I квартал	106.0	106.0	99.5	99.5	98.1	98.1	108.5	108.5
апрель	103.5	109.7	109.6	109.0	100.0	98.1	101.5	110.1
май	94.8	104.0	93.0	101.4	111.5	109.4	95.2	104.9
июнь	99.8	103.8	106.7	108.2	100.8	110.3	97.4	102.1
II квартал	97.9	103.8	108.7	108.2	112.4	110.3	94.1	102.1
июль	110.7	114.9	102.8	111.2	100.0	110.3	114.0	116.4
август	105.3	121.0	102.4	113.8	100.0	110.3	106.4	123.9
сентябрь	100.4	121.5	113.6	129.2	100.0	110.3	96.0	119.0
III квартал	117.1	121.5	119.5	129.2	100.0	110.3	116.5	119.0
октябрь	96.2	116.9	98.4	127.2	100.0	110.3	95.3	113.3
ноябрь	98.4	115.1	105.1	133.8	128.3	141.5	95.2	107.9
декабрь	103.0	118.6	97.0	129.7	99.1	140.2	105.9	114.2
IV квартал	97.6	118.6	100.4	129.7	127.2	140.2	96.0	114.2
2025								
январь	100.2	100.2	104.2	104.2	100.0	100.0	98.7	98.7
февраль	99.3	99.5	98.3	102.4	87.9	87.9	99.9	98.6
март	112.3	111.6	102.7	105.1	110.5	97.1	116.0	114.4
I квартал	111.6	111.6	105.1	105.1	97.1	97.1	114.4	114.4
апрель	108.1	120.6	99.9	105.0	77.3	75.1	111.4	127.4
май	115.0	138.8	102.6	107.7	100.0	75.1	119.0	151.7
июнь	93.7	130.0	100.0	107.7	100.0	75.1	91.9	139.4
II квартал	116.4	130.0	102.5	107.7	77.3	75.1	121.9	139.4
июль	87.0	113.1	98.8	106.3	100.0	75.1	83.5	116.3
август	112.2	126.8	92.0	97.9	100.0	75.1	119.2	138.7
сентябрь	93.9	119.0	98.7	96.6	100.0	75.1	92.5	128.3
III квартал	91.6	119.0	89.7	96.6	100.0	75.1	92.0	128.3
октябрь	87.9	104.6	102.3	98.8	100.0	75.1	83.7	107.4
ноябрь	104.2	108.9	100.0	98.8	134.3	100.8	105.1	112.9

В декабре 2025 г. индекс цен производителей сельскохозяйственной продукции по отношению к предыдущему месяцу составил 104.3 процента, в том числе на продукцию растениеводства – 129.8, на продукцию животноводства – 100.6 процента.

Индексы цен производителей сельскохозяйственной продукции
(на конец периода; в процентах)

	Всего		в том числе на продукцию			
	к преды- дущему периоду	к декабрю предыду- щего года	растениеводства		животноводства	
			к преды- дущему периоду	к декабрю предыду- щего года	к преды- дущему периоду	к декабрю предыду- щего года
2024						
январь	107.8	107.8	172.5	172.5	101.0	101.0
февраль	102.8	110.7	100.1	172.6	103.3	104.3
март	97.9	108.4	87.2	150.5	99.8	104.1
I квартал	108.4	108.4	150.5	150.5	104.1	104.1
апрель	101.9	110.5	112.7	169.6	100.3	104.3
май	89.2	98.6	38.8	65.7	97.8	102.0
июнь	99.3	97.9	139.8	91.9	96.6	98.6
II квартал	90.3	97.9	61.1	91.9	94.7	98.6
июль	104.1	102.0	112.5	103.4	103.3	101.8
август	100.6	102.5	105.6	109.2	100.0	101.8
сентябрь	99.0	101.5	83.9	91.6	100.7	102.5
III квартал	103.6	101.5	99.6	91.6	104.0	102.5
октябрь	102.7	104.2	93.3	85.5	103.5	106.2
ноябрь	110.7	115.3	в 2.0 р.	174.9	102.8	109.1
декабрь	105.2	121.3	132.2	в 2.3 р.	100.6	109.8
IV квартал	119.5	121.3	в 2.5 р.	в 2.3 р.	107.1	109.8
2025						
январь	99.4	99.4	101.6	101.6	98.8	98.8
февраль	94.0	93.4	77.0	78.2	98.7	97.5
март	97.6	91.2	87.7	68.5	99.8	97.3
I квартал	91.2	91.2	68.5	68.5	97.3	97.3
апрель	95.2	86.8	90.5	62.0	96.0	93.5
май	92.9	80.6	82.8	51.4	94.7	88.5
июнь	98.6	79.5	128.1	65.8	94.0	83.2
II квартал	87.2	79.5	96.0	65.8	85.5	83.2
июль	94.9	75.5	69.4	45.7	100.3	83.5
август	104.8	79.0	145.1	66.2	98.8	82.5
сентябрь	100.1	79.1	72.5	48.0	106.1	87.5
III квартал	99.5	79.1	73.0	48.0	105.1	87.5
октябрь	99.1	78.4	85.5	41.0	101.2	88.5
ноябрь	102.4	80.3	115.7	47.5	100.8	89.2
декабрь	104.3	83.8	129.8	61.7	100.6	89.7
IV квартал	105.9	83.8	128.4	61.7	102.6	89.7

**Индексы цен производителей
отдельных видов и групп сельскохозяйственной продукции
(на конец периода; в процентах)**

	К предыдущему месяцу			Декабрь 2025 к декабрю 2024	2025 к 2024	Справочно декабрь 2024 к декабрю 2023
	октябрь 2025	ноябрь 2025	декабрь 2025			
Продукция растениеводства	85.5	115.7	129.8	61.7	102.1	в 2.3 р.
Зерновые культуры	91.5	108.8	100.0	104.1	130.4	128.4
Картофель	80.8	82.7	100.2	84.5	в 2.1 р.	в 2.3 р.
Овощи	86.2	131.1	143.6	55.7	86.8	в 2.3 р.
Продукция животноводства	101.2	100.8	100.6	89.7	94.7	109.8
Скот и птица	104.6	103.9	99.7	98.6	89.7	103.5
Молоко	100.3	99.9	99.3	102.6	118.9	124.5
Яйца	99.8	99.5	103.7	69.2	72.8	104.4

В декабре 2025 г. **сводный индекс цен на продукцию (затраты, услуги) инвестиционного назначения**, по предварительным данным, составил 100.7 процента, в том числе индекс цен производителей на строительную продукцию – 100.3, на приобретенные машины и оборудование инвестиционного назначения – 101.0, на прочую продукцию (затраты, услуги) инвестиционного назначения – 100.4 процента.

**Индексы цен на продукцию (затраты, услуги)
инвестиционного назначения
(на конец периода; в процентах)**

	Сводный индекс цен на продукцию (затраты, услуги) инвестиционного назначения		в том числе индекс цен					
			производителей на строительную продукцию		приобретения машин и оборудования инвестиционного назначения		на прочую продукцию (затраты, услуги) инвестиционного назначения	
	к предыдущему периоду	к декабрю предыдущего года	к предыдущему периоду	к декабрю предыдущего года	к предыдущему периоду	к декабрю предыдущего года	к предыдущему периоду	к декабрю предыдущего года
2024								
январь	100.0	100.0	100.3	100.3	99.6	99.6	101.1	101.1
февраль	100.9	100.9	100.4	100.7	101.3	100.9	101.1	102.1
март	100.0	100.9	99.5	100.1	100.4	101.3	100.1	102.3
I квартал	100.9	100.9	100.1	100.1	101.3	101.3	102.3	102.3

	Сводный индекс цен на продукцию (затраты, услуги) инвестиционного назначения		в том числе индекс цен					
			производителей на строительную продукцию		приобретения машин и оборудования инвестиционного назначения		на прочую продукцию (затраты, услуги) инвестиционного назначения	
	к предыдущему периоду	к декабрю предыдущего года	к предыдущему периоду	к декабрю предыдущего года	к предыдущему периоду	к декабрю предыдущего года	к предыдущему периоду	к декабрю предыдущего года
апрель	100.8	101.7	100.6	100.7	101.0	102.2	100.8	103.1
май	100.7	102.4	100.9	101.7	100.6	102.8	100.5	103.5
июнь	100.3	102.7	100.9	102.6	99.8	102.6	100.2	103.8
II квартал	101.8	102.7	102.4	102.6	101.4	102.6	101.5	103.8
июль	100.2	102.9	100.6	103.2	99.9	102.5	101.1	104.9
август	100.7	103.6	100.4	103.6	101.0	103.5	100.2	105.2
сентябрь	101.1	104.7	100.4	103.9	101.6	105.1	100.7	105.9
III квартал	102.0	104.7	101.3	103.9	102.4	105.1	102.0	105.9
октябрь	100.8	105.6	100.4	104.4	101.2	106.4	100.2	106.1
ноябрь	101.3	107.0	100.6	105.0	101.8	108.2	101.7	107.9
декабрь	100.8	107.9	100.6	105.6	100.9	109.2	101.4	109.4
IV квартал	103.0	107.9	101.6	105.6	103.9	109.2	103.3	109.4
2025								
январь	99.8	99.8	100.8	100.8	99.0	99.0	101.1	101.1
февраль	99.9	99.7	100.4	101.2	99.6	98.6	100.5	101.6
март	99.5	99.2	100.5	101.7	98.6	97.2	100.6	102.2
I квартал	99.2	99.2	101.7	101.7	97.2	97.2	102.2	102.2
апрель	93.9	93.2	100.6	102.3	88.4	85.8	99.9	102.2
май	102.6	95.5	99.2	101.4	105.7	90.7	100.1	102.3
июнь	108.5	103.7	100.6	102.0	115.8	105.1	99.3	101.5
II квартал	104.5	103.7	100.3	102.0	108.2	105.1	99.3	101.5
июль	103.1	106.9	100.3	102.4	105.2	110.5	100.8	102.3
август	98.7	105.5	100.2	102.6	97.6	107.9	99.3	101.6
сентябрь	103.1	108.7	100.3	102.9	105.2	113.5	101.0	102.6
III квартал	104.9	108.7	100.8	102.9	108.0	113.5	101.0	102.6
октябрь	100.8	109.5	100.3	103.2	101.1	114.7	100.2	102.8
ноябрь	100.4	110.0	100.3	103.6	100.4	115.1	100.8	103.5
декабрь	100.7	110.8	100.3	103.9	101.0	116.3	100.4	104.0
IV квартал	101.9	110.8	101.0	103.9	102.5	116.3	101.4	104.0

**Сводные индексы цен на продукцию (затраты, услуги)
инвестиционного назначения
по отдельным видам экономической деятельности
(на конец периода; в процентах)**

	К предыдущему месяцу			Декабрь 2025 к декабрю 2024	2025 к 2024	Справочно декабрь 2024 к декабрю 2023
	октябрь 2025	ноябрь 2025	декабрь 2025			
Всего по обследуемым видам экономической деятельности	100.8	100.4	100.7	110.8	110.0	107.9
Сельское, лесное хозяйство, охота, рыболовство и рыбоводство	101.5	99.1	100.4	99.7	102.1	106.5
Обрабатывающая промышленность	101.6	99.9	100.7	111.2	110.2	107.0
производство пищевых продуктов	101.0	99.2	102.6	102.5	105.9	106.4
производство бумаги и бумажных изделий	99.2	98.2	104.4	104.3	100.5	108.7
производство кокса и нефтепродуктов	100.9	100.3	100.8	103.3	106.0	107.7
производство химических веществ и химических продуктов	102.9	99.1	100.7	104.1	108.4	107.9
производство лекарственных средств и материалов, применяемых в медицинских целях	101.7	99.7	100.9	107.1	110.7	106.5
производство резиновых и пластмассовых изделий	98.6	97.9	105.1	99.3	95.7	107.4
производство машин и оборудования, не включенных в другие группировки	102.4	98.1	102.7	111.0	110.3	107.9
производство прочих транспортных средств и оборудования	100.9	101.6	99.7	117.5	116.5	107.5
Обеспечение электрической энергией, газом и паром; кондиционирование воздуха	101.1	100.0	102.1	106.9	107.9	108.5

	К предыдущему месяцу			Декабрь 2025 к декабрю 2024	2025 к 2024	Справочно декабрь 2024 к декабрю 2023
	октябрь 2025	ноябрь 2025	декабрь 2025			
Водоснабжение; водоотведение, организация сбора и утилизация отходов, деятельность по ликвидации загрязнений	101.0	98.8	102.8	108.3	106.6	106.2
Строительство	99.9	100.5	99.9	101.1	104.0	107.4
Торговля оптовая и рознич- ная; ремонт автотранспорт- ных средств и мотоциклов	100.5	99.8	101.0	112.1	109.9	106.7
Транспортировка и хранение	99.2	100.7	100.4	108.2	109.9	108.5
Деятельность гостиниц и предприятий общественного питания	100.2	100.4	100.8	108.0	108.6	108.2
Деятельность в области информации и связи	97.5	103.0	100.0	118.5	113.7	105.1
Деятельность по операциям с недвижимым имуществом	100.2	100.1	101.8	107.2	107.6	108.3
Деятельность профессиональная, научная и техническая	99.7	101.5	100.1	109.3	109.0	108.2
Деятельность административная и сопутствующие дополнительные услуги	97.0	102.6	102.4	112.2	108.2	111.6
Государственное управление и обеспечение военной безопасности; социальное обеспечение	99.8	101.2	101.6	106.2	103.4	106.5
Деятельность в области здравоохранения и социальных услуг	99.8	100.9	102.4	112.0	108.0	107.2
Деятельность в области культуры, спорта, организации досуга и развлечений	98.4	101.7	102.2	108.6	105.3	105.0

**Индексы цен приобретения основных видов материалов
строительными организациями**
(на конец периода; в процентах)

	К предыдущему месяцу			Декабрь 2025 к декабрю 2024	2025 к 2024	Справочно декабрь 2024 к декабрю 2023
	октябрь 2025	ноябрь 2025	декабрь 2025			
Кирпич керамический неогнеупорный	100.0	100.0	100.0	100.0	100.6	101.2
Цемент	104.1	100.0	100.0	104.3	103.6	110.8
Бетон готовый для заливки	99.7	101.4	98.6	102.5	107.2	108.5
Растворы строительные	100.2	100.8	100.0	102.0	103.9	102.0
Щебень	100.3	100.1	99.9	99.1	100.1	100.3
Пески природные	102.1	101.5	100.1	105.4	103.0	108.8
Сталь арматурная горячекатаная для железобетонных конструкций	99.6	98.3	98.0	89.5	90.8	95.5

Индекс тарифов на грузовые перевозки в среднем по всем видам транспорта, по отношению к предыдущему месяцу, в декабре 2025 г., по предварительным данным, составил 109.2 процента.

**Индексы тарифов на грузовые перевозки
отдельными видами транспорта**
(на конец периода; в процентах)

	Всего		в том числе транспорт			
	к преды- дущему периоду	к декабрю предыду- щего года	железнодорожный		автомобильный	
			к преды- дущему периоду	к декабрю предыду- щего года	к преды- дущему периоду	к декабрю предыду- щего года
2024						
январь	100.1	100.1	100.0	100.0	101.4	101.4
февраль	100.0	100.1	100.0	100.0	100.0	101.4
март	100.0	100.1	100.0	100.0	100.0	101.4
I квартал	100.1	100.1	100.0	100.0	101.4	101.4
апрель	100.0	100.1	100.0	100.0	100.0	101.4
май	100.0	100.1	100.0	100.0	100.0	101.4
июнь	100.0	100.1	100.0	100.0	100.0	101.4
II квартал	100.0	100.1	100.0	100.0	100.0	101.4

	Всего		в том числе транспорт			
	к преды- дущему периоду	к декабрю предыду- щего года	железнодорожный		автомобильный	
			к преды- дущему периоду	к декабрю предыду- щего года	к преды- дущему периоду	к декабрю предыду- щего года
июль	100.0	100.1	100.0	100.0	100.0	101.4
август	100.0	100.1	100.0	100.0	100.0	101.4
сентябрь	100.0	100.1	100.0	100.0	100.0	101.4
III квартал	100.0	100.1	100.0	100.0	100.0	101.4
октябрь	100.0	100.1	100.0	100.0	100.0	101.4
ноябрь	100.0	100.1	100.0	100.0	100.1	101.5
декабрь	113.2	113.3	113.8	113.8	100.0	101.5
IV квартал	113.2	113.3	113.8	113.8	100.1	101.5
2025						
январь	101.2	101.2	100.5	100.5	111.2	111.2
февраль	99.9	101.1	100.0	100.5	98.9	110.0
март	100.1	101.2	100.0	100.5	101.3	111.4
I квартал	101.2	101.2	100.5	100.5	111.4	111.4
апрель	100.5	101.7	100.0	100.5	106.6	118.8
май	99.8	101.5	100.0	100.5	97.1	115.4
июнь	99.9	101.3	100.0	100.5	98.3	113.5
II квартал	100.1	101.3	100.0	100.5	101.8	113.5
июль	100.9	102.2	100.0	100.5	111.5	126.5
август	99.6	101.8	100.0	100.5	95.7	121.0
сентябрь	100.0	101.9	100.0	100.5	100.3	121.4
III квартал	100.5	101.9	100.0	100.5	106.9	121.4
октябрь	100.4	102.2	100.0	100.5	104.4	126.7
ноябрь	100.0	102.2	100.0	100.5	100.0	126.7
декабрь	109.2	111.6	110.0	110.5	100.0	126.7
IV квартал	109.6	111.6	110.0	110.5	104.4	126.7

**Индексы тарифов на грузовые перевозки
по видам транспорта
(на конец периода; в процентах)**

	К предыдущему месяцу			Декабрь 2025 к декабрю 2024	2025 к 2024	Справочно декабрь 2024 к декабрю 2023
	октябрь 2025	ноябрь 2025	декабрь 2025			
Грузовой транспорт – всего	100.4	100.0	109.2	111.6	114.4	113.3
железнодорожный	100.0	100.0	110.0	110.5	114.0	113.8
автомобильный	104.4	100.0	100.0	126.7	119.2	101.5

Индекс тарифов на услуги связи для юридических лиц в IV квартале 2025 г. составил по отношению к предыдущему кварталу 100.0 процента.

Индексы тарифов на услуги связи для юридических лиц
(на конец периода; в процентах)

	Всего		в том числе по видам услуг							
	к предыдущему кварталу	к IV кварталу предыдущего года	национальная почта		местная телефонная связь		документальная электросвязь (в т.ч. ИНТЕРНЕТ)		подвижная (сотовая) связь	
			к предыдущему кварталу	к IV кварталу предыдущего года	к предыдущему кварталу	к IV кварталу предыдущего года	к предыдущему кварталу	к IV кварталу предыдущего года	к предыдущему кварталу	к IV кварталу предыдущего года
2024										
I квартал	100.7	100.7	100.0	100.0	104.9	104.9	100.0	100.0	100.0	100.0
II квартал	101.4	102.1	100.0	100.0	100.0	104.9	102.9	103.0	107.5	107.5
III квартал	101.1	103.2	105.8	105.8	100.0	104.9	100.0	103.0	100.0	107.5
IV квартал	100.6	103.7	102.1	108.0	100.0	104.9	100.2	103.2	105.1	113.0
2025										
I квартал	101.6	101.6	104.9	104.9	100.0	100.0	100.0	100.0	103.0	103.0
II квартал	100.3	101.9	100.0	104.9	104.3	104.3	100.0	100.0	100.0	103.0
III квартал	100.1	102.0	100.3	105.2	100.0	104.3	100.0	100.0	100.0	103.0
IV квартал	100.0	102.0	100.0	105.2	100.0	104.3	100.0	100.0	100.0	103.0

VI. ФИНАНСЫ

1. ГОСУДАРСТВЕННЫЕ ФИНАНСЫ

По оперативным данным Министерства финансов Ярославской области **консолидированный бюджет** области в январе-ноябре 2025 г. исполнен с дефицитом в сумме 8228.8 млн рублей. По сравнению с соответствующим периодом 2024 г. доходы консолидированного бюджета увеличились на 2.4 процента, расходы увеличились на 10.4 процента.

Исполнение консолидированного бюджета (миллионов рублей)

	Доходы	Расходы	Профицит, дефицит (-)
2024			
январь	7444.9	9337.6	-1892.7
январь-февраль	19353.2	20373.0	-1019.8
I квартал	30350.4	33029.6	-2679.2
январь-апрель	38067.4	43293.1	-5225.7
январь-май	58186.1	56990.2	1195.9
I полугодие	67945.0	68438.8	-493.8
январь-июль	84223.4	80759.1	3464.3
январь-август	94255.2	91621.1	2634.1
январь-сентябрь	102695.5	102826.4	-130.9
январь-октябрь	120330.4	116856.3	3474.1
январь-ноябрь	132119.3	129965.7	2153.6
год	148955.5	154967.3	-6011.8
2025			
январь	7730.7	10041.7	-2311.0
январь-февраль	18978.8	25501.2	-6522.3
I квартал	33972.1	37011.8	-3039.7
январь-апрель	48819.4	52871.7	-4052.3
январь-май	59470.1	65519.0	-6048.9
I полугодие	68010.6	77309.7	-9299.1
январь-июль	86299.6	91323.2	-5023.6
январь-август	97059.0	102757.2	-5698.2
январь-сентябрь	107089.8	114563.2	-7473.4
январь-октябрь	122386.6	130402.2	-8015.6
январь-ноябрь	135254.0	143482.8	-8228.8

**Структура консолидированного бюджета
по статьям доходов и расходов в январе-ноябре**

	2025			Справочно 2024	
	млн рублей	в % к		млн рублей	в % к итогу
		итогу	январю- ноябрю 2024		
Доходы	135254.0	100	102.4	132119.3	100
в том числе:					
налог на прибыль организаций	22432.7	16.6	89.8	24975.6	18.9
налог на доходы физических лиц	47178.1	34.9	116.2	40589.5	30.7
акцизы	17672.3	13.1	93.2	18966.7	14.4
налог на совокупный доход	11043.3	8.2	109.3	10106.0	7.6
налоги на имущество	11110.9	8.2	106.3	10456.2	7.9
платежи при пользовании природными ресурсами	212.1	0.2	80.3	264.1	0.2
задолженность и перерасчеты по отмененным налогам, сборам и иным обязательным платежам	-0.0	x	x	0.0	0.0
доходы от использования имущества, находящегося в государственной и муниципальной собственности	2708.2	2.0	133.0	2036.0	1.5
доходы от продажи материальных и нематериальных активов	2086.6	1.5	195.6	1066.7	0.8
безвозмездные поступления	14460.5	10.7	79.3	18229.4	13.8
прочие доходы	6349.3	4.7	116.9	5429.1	4.1
Расходы¹⁾	143482.8	100	110.4	129965.7	100

¹⁾ Информация по направлениям расходов не подлежит публикации.

По оперативным данным Управления Федеральной налоговой службы по Ярославской области в январе-ноябре 2025 г. **в бюджеты всех уровней поступило налоговых и неналоговых платежей** на сумму 307957.6 млн рублей, в том числе 51.4 процента – в консолидированный бюджет области¹⁾.

**Поступление налогов,
сборов и иных обязательных платежей по видам
в январе-ноябре 2025 г.**

	В бюджеты всех уровней			в том числе в консолидированный бюджет области, процентов ¹⁾	
	млн рублей	в % к		январь- ноябрь 2025	<u>справочно</u> январь- ноябрь 2024
		итогу	январю- ноябрю 2024		
Всего	307957.6	100	122.0	51.4	59.5
в том числе:					
налог на добавленную стоимость	69588.2	22.6	106.7	-	-
налог на прибыль организаций	53563.5	17.4	189.3	42.0	88.6
налог на доходы физических лиц	50274.6	16.3	120.6	93.8	97.3
платежи за пользование природными ресурсами	127.4	0.0	91.0	88.0	87.9
государственная пошлина	1196.9	0.4	в 2.3 р.	50.0	56.7
акцизы	108863.5	35.4	116.4	59.9	67.6
из них на:					
алкогольную продукцию	3235.3	1.1	88.3	84.0	84.0
пиво	7787.1	2.5	90.6	100	100
табачные изделия	18473.7	6.0	150.6	-	-
бензин автомобильный	39015.0	12.7	109.2	69.1	74.9
топливо дизельное	40093.7	13.0	121.3	69.1	74.9
налоги на имущество	11110.9	3.6	106.3	100	100
налоги со специальным налоговым режимом	11043.3	3.6	109.3	100	100
поступления в счет погашения задолженности по перерасчетам	0.0	0.0	х	0.0	0.0
прочие	2189.3	0.7	91.6	27.9	15.5

¹⁾ С учетом акцизов на нефтепродукты, централизованно перераспределяемых в другие субъекты Российской Федерации.

**Динамика структуры поступлений налогов и сборов
в бюджетную систему
(в процентах к общей сумме поступлений)**

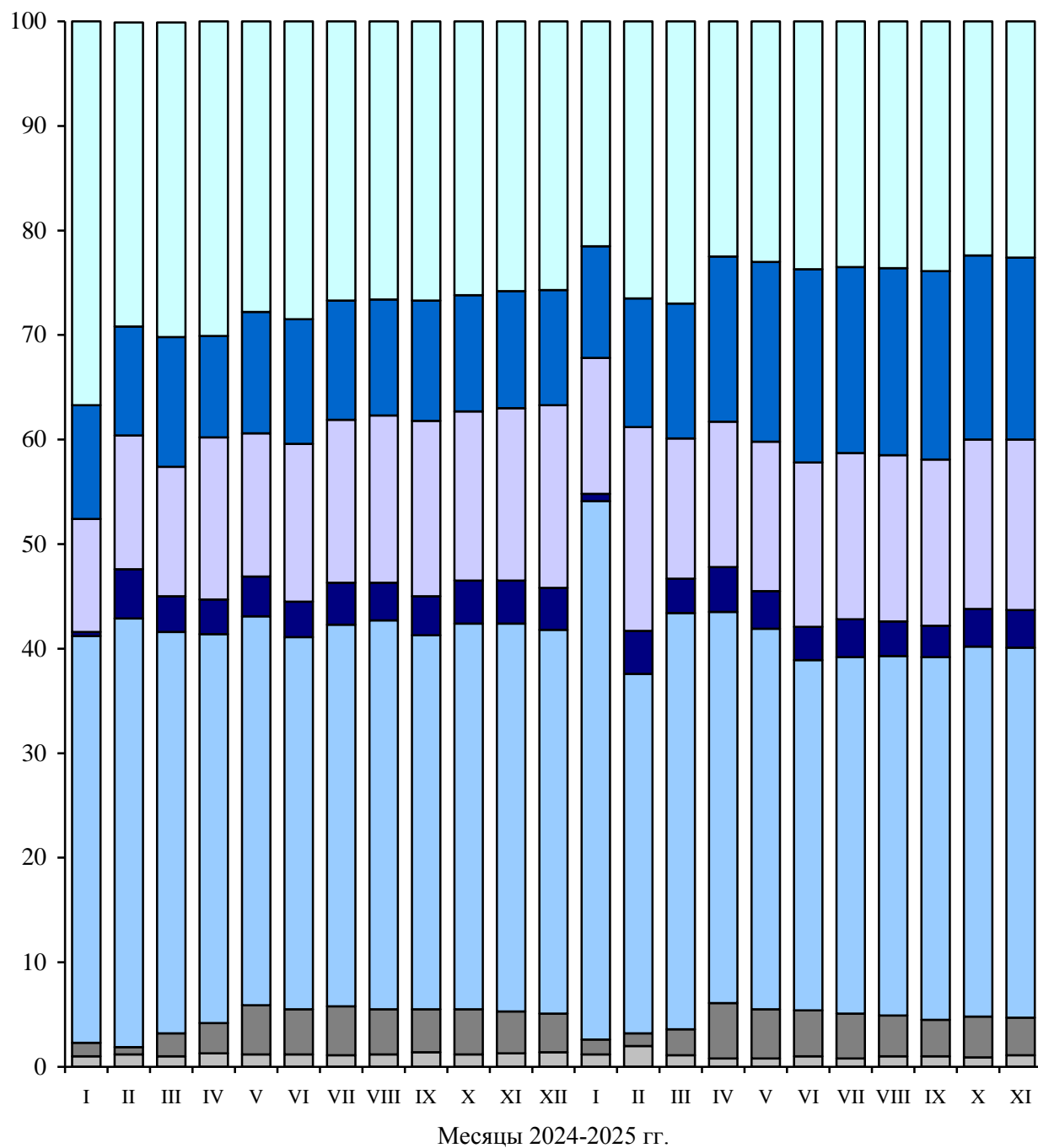

- Прочие
- Акцизы
- Налог на доходы физических лиц
- НДС
- Налоги со специальным налоговым режимом
- Налог на имущество
- Налог на прибыль

ВАЛЮТНЫЙ РЫНОК

Курсы доллара и евро, по данным Центрального банка Российской Федерации,
составили:

(на конец месяца; российских рублей за единицу валюты)

	Доллар США	В % к		Евро	В % к	
		преды- дущему месяцу	концу преды- дущего года		преды- дущему месяцу	концу преды- дущего года
2024						
январь	89.29	99.6	99.6	96.79	97.6	97.6
февраль	91.87	102.9	102.4	99.45	102.7	100.3
март	92.37	100.5	103.0	99.53	100.1	100.3
апрель	91.78	99.4	102.3	98.03	98.5	98.8
май	89.79	97.8	100.1	97.13	99.1	97.9
июнь	85.75	95.5	95.6	92.42	95.2	93.2
июль	86.33	100.7	96.3	93.29	100.9	94.1
август	91.19	105.6	101.7	100.76	108.0	101.6
сентябрь	92.71	101.7	103.4	103.47	102.7	104.3
октябрь	97.05	104.7	108.2	105.22	101.7	106.1
ноябрь	107.74	111.0	120.1	114.31	108.6	115.2
декабрь	101.68	94.4	113.4	106.10	92.8	107.0
2025						
январь	98.01	96.4	96.4	102.78	96.9	96.9
февраль	87.70	89.5	86.3	92.04	89.6	86.7
март	83.68	95.4	82.3	89.66	97.4	84.5
апрель	81.56	97.5	80.2	93.17	103.9	87.8
май	79.62	97.6	78.3	90.90	97.6	85.7
июнь	78.47	98.6	77.2	92.28	101.5	87.0
июль	81.83	104.3	80.5	94.95	102.9	89.5
август	80.33	98.2	79.0	94.05	99.1	88.6
сентябрь	82.87	103.2	81.5	97.14	103.3	91.6
октябрь	80.50	97.1	79.2	93.39	96.1	88.0
ноябрь	78.23	97.2	76.9	90.82	97.2	85.6
декабрь	78.23	100.0	76.9	92.09	101.4	86.8

2. ФИНАНСОВАЯ ДЕЯТЕЛЬНОСТЬ ОРГАНИЗАЦИЙ

(без субъектов малого предпринимательства)

ФИНАНСОВЫЕ РЕЗУЛЬТАТЫ ДЕЯТЕЛЬНОСТИ ОРГАНИЗАЦИЙ

В январе-ноябре 2025 г., по оперативным данным, **сальдированный финансовый результат (прибыль (+) убыток (-))** организаций (без субъектов малого предпринимательства, кредитных организаций, государственных (муниципальных) учреждений, некредитных финансовых организаций) в действующих ценах составил 64342.0 млн рублей (349 организаций получили прибыль в размере 91833.5 млн рублей, 112 организаций имели убыток на сумму 27491.5 млн рублей).

Финансовые результаты деятельности организаций по видам экономической деятельности в январе-ноябре 2025 г.

	Сальдо прибылей (+) и убытков (-)		Сумма прибыли, млн рублей	Доля прибыльных организаций в общем числе организаций, %	Сумма убытка, млн рублей	Доля убыточных организаций в общем числе организаций, %
	млн рублей	в % к январю-ноябрю 2024 ¹⁾				
Всего	64342.0	76.4	91833.5	75.7	27491.5	24.3
из них:						
сельское, лесное хозяйство, охота, рыболовство и рыбоводство	8294.0	92.6	8294.0	100	-	-
из них						
сельское хозяйство (без вспомогательной деятельности, оказания услуг)	8294.0	92.6	8294.0	100	-	-
добыча полезных ископаемых	56.2	20.9	56.2	100	-	-
из нее						
добыча прочих полезных ископаемых	56.2	20.9	56.2	100	-	-
обрабатывающие производства	16146.9	34.0	38806.2	75.2	22659.2	24.8
из них:						
производство пищевых продуктов	2981.3	в 2.8 р.	3563.0	75.0	581.7	25.0
производство напитков	...	92.2	...	100	-	-
производство табачных изделий	...	x ²⁾
производство текстильных изделий	45.7	9.5	47.4	80.0	1.7	20.0
производство кожи и изделий из кожи	-119.0	x ²⁾	7.6	50.0	126.6	50.0

	Сальдо прибылей (+) и убытков (-)		Сумма прибыли, млн рублей	Доля прибыль- ных орга- низаций в общем числе организа- ций, %	Сумма убытка, млн рублей	Доля убыточных организа- ций в общем числе организа- ций, %
	млн рублей	в % к январю- ноябрю 2024 ¹⁾				
обработка древесины и производство изделий из дерева и пробки, кроме мебели, производство изделий из соломки и материа- лов для плетения	8.8	26.3	8.8	100	-	-
производство бумаги и бумажных изделий	821.3	38.9	1143.0	77.8	321.8	22.2
деятельность полиграфическая и копирование носителей информации	225.2	116.1	225.2	100	-	-
производство нефтепродуктов	10387.2	178.2	10598.8	66.7	211.6	33.3
производство химических веществ и химических продуктов	7564.2	61.9	7577.1	75.0	12.9	25.0
производство лекар- ственных средств и материалов, применяемых в медицинских целях	828.2	в 14.2 р.	937.0	50.0	108.8	50.0
производство резино- вых и пластмассовых изделий	-6764.9	x ²⁾	3278.7	73.7	10043.6	26.3
производство прочей неметаллической ми- неральной продукции	1446.4	78.0	1446.4	100	-	-
производство металлургическое	...	x ²⁾	...	50.0	...	50.0
производство готовых металлических изделий, кроме машин и оборудования	1294.1	55.4	1294.1	100	-	-
производство компью- теров, электронных и оптических изделий	853.1	189.9	1095.0	66.7	241.9	33.3
производство электри- ческого оборудования	1851.1	50.7	1886.7	83.3	35.6	16.7
производство машин и оборудования, не включенных в другие группировки	1055.8	82.7	1873.2	76.5	817.4	23.5

	Сальдо прибылей (+) и убытков (-)		Сумма прибыли, млн рублей	Доля прибыль- ных орга- низаций в общем числе организа- ций, %	Сумма убытка, млн рублей	Доля убыточных организа- ций в общем числе организа- ций, %
	млн рублей	в % к январю- ноябрю 2024 ¹⁾				
производство автотранспортных средств, прицепов и полуприцепов	-779.9	x ²⁾	1235.2	75.0	2015.1	25.0
производство прочих транспортных средств и оборудования	-1770.6	x ²⁾	1539.8	44.4	3310.3	55.6
производство мебели	121.9	52.5	130.5	66.7	8.7	33.3
производство прочих готовых изделий	417.7	66.8	421.5	83.3	3.8	16.7
ремонт и монтаж машин и оборудования	-265.0	x ²⁾	265.5	50.0	530.6	50.0
обеспечение электриче- ской энергией, газом и паром; кондициони- рование воздуха	8980.6	x ²⁾	10927.1	52.0	1946.5	48.0
водоснабжение; водо- отведение, организация сбора и утилизации отходов, деятельность по ликвидации загрязнений	-457.0	x ²⁾	184.6	50.0	641.6	50.0
строительство	8978.0	в 2.2 р.	8996.8	88.2	18.9	11.8
торговля оптовая и роз- ничная; ремонт авто- транспортных средств и мотоциклов	8905.9	79.9	9500.8	84.1	594.9	15.9
из них:						
торговля оптовая и розничная автотранс- портными средствами и мотоциклами и их ремонт	2057.7	117.8	2116.6	88.9	58.9	11.1
торговля оптовая, кроме оптовой торговли автотранспортными средствами и мотоциклами	4399.5	61.7	4934.4	82.1	534.8	17.9
торговля розничная, кроме торговли авто- транспортными сред- ствами и мотоциклами	2448.6	108.2	2449.8	85.7	1.2	14.3
транспортировка и хранение	413.9	24.9	1186.5	56.2	772.7	43.8

	Сальдо прибылей (+) и убытков (-)		Сумма прибыли, млн рублей	Доля прибыль- ных орга- низаций в общем числе организа- ций, %	Сумма убытка, млн рублей	Доля убыточных организа- ций в общем числе организа- ций, %
	млн рублей	в % к январю- ноябрю 2024 ¹⁾				
деятельность гостиниц и предприятий общественного питания	721.1	183.1	822.1	58.3	101.0	41.7
деятельность в области информации и связи	3188.3	в 4.5 р.	3617.3	50.0	429.0	50.0
деятельность финансовая и страховая	3715.9	85.4	3715.9	80.0	0.0	20.0
деятельность по опера- циям с недвижимым имуществом	826.3	120.9	851.2	72.7	24.9	27.3
деятельность профессиональная, научная и техническая	3071.0	103.2	3188.0	75.0	117.0	25.0
из нее научные исследования и разработки	2283.2	98.8	2283.2	100	-	-
деятельность админи- стративная и сопутству- ющие дополнительные услуги	892.9	52.9	986.2	78.6	93.3	21.4
образование	24.5	83.8	42.7	70.0	18.2	30.0
деятельность в области здравоохранения и социальных услуг	316.5	118.2	317.5	80.0	1.0	20.0
деятельность в области культуры, спорта, организации досуга и развлечений	17.5	2.7	82.9	83.3	65.4	16.7

¹⁾ Темпы изменения сальдированного финансового результата отчетного периода по сравнению с соответствующим периодом предыдущего года рассчитаны с учетом:

- изменения круга отчитывающихся организаций;
- корректировки данных соответствующего периода предыдущего года.

²⁾ Темп роста не рассчитывается, если в одном или обоих сопоставимых периодах был получен отрицательный сальдированный финансовый результат.

В январе-ноябре 2025 г. доля убыточных организаций по сравнению с соответствующим периодом 2024 г. увеличилась на 4.8 процентного пункта и составила 24.3 процента.

СОСТОЯНИЕ ПЛАТЕЖЕЙ И РАСЧЕТОВ В ОРГАНИЗАЦИЯХ

На конец ноября 2025 г. **суммарная задолженность** по обязательствам организаций составила 1270381.1 млн рублей, из нее **просроченная** – 45596.2 млн рублей или 3.6 процента от общей суммы задолженности.

Размер и структура суммарной задолженности по обязательствам организаций в ноябре 2025 г. (на конец месяца; миллионов рублей)

	Всего задолженность	В % к концу предыдущего месяца	Просроченная задолженность	В % к концу предыдущего месяца
Всего	1270381.1	103.2	45596.2	100.9
в том числе:				
кредиторская задолженность	844921.2	105.1	40917.6	101.1
в % к итогу	66.5	x	89.7	x
задолженность по кредитам банков и займам	425459.9	99.6	4678.6	98.9
в % к итогу	33.5	x	10.3	x

Кредиторская задолженность на конец ноября 2025 г., по оперативным данным, составила 844921.2 млн рублей, из нее **просроченная** – 40917.6 млн рублей, или 4.8 процента от общей суммы кредиторской задолженности.

**Структура и динамика
просроченной кредиторской задолженности организаций
(на конец месяца)**

	Удельный вес организаций, имеющих просроченную кредиторскую задолженность, процентов	Просроченная кредиторская задолженность, млн рублей	из нее		
			поставщикам	в бюджеты всех уровней	по платежам в государственные внебюджетные фонды
2024					
январь	14.6	23177.8	19206.5	371.8	98.6
февраль	14.6	26312.8	20269.5	387.1	87.1
март	14.2	27097.7	20878.9	374.3	73.9
апрель	14.5	27371.2	21216.7	473.6	56.1
май	14.1	31465.8	23034.6	478.7	58.8
июнь	14.9	33267.8	22883.1	487.5	83.1
июль	14.5	33780.8	23374.2	499.8	71.0
август	14.4	34187.1	24015.6	495.5	65.6
сентябрь	14.3	26469.2	23314.0	511.8	51.9
октябрь	14.5	28565.4	25186.5	477.3	77.5
ноябрь	14.0	29154.7	26033.1	516.9	47.8
декабрь	14.2	21116.7	17449.2	478.5	45.2
2025					
январь	13.8	24699.8	20681.8	585.2	62.1
февраль	14.4	23985.9	20289.6	554.8	45.7
март	13.8	26188.0	18843.1	574.2	44.6
апрель	13.2	26633.2	21703.8	691.9	40.0
май	12.9	26023.8	20963.4	705.3	33.4
июнь	13.3	28450.2	23493.7	709.7	46.7
июль	13.3	30318.6	24479.8	713.9	70.0
август	13.5	32504.0	26755.6	735.5	67.7
сентябрь	13.7	39459.3	33015.5	748.2	85.9
октябрь	13.5	40455.9	34272.6	747.6	55.1
ноябрь	13.4	40917.6	34462.8	814.3	84.4

**Просроченная кредиторская задолженность организаций
по видам экономической деятельности в ноябре 2025 г.
(на конец месяца)**

	Удельный вес организаций, имеющих просроченную кредиторскую задолженность, процентов	Просроченная кредиторская задолженность, млн рублей	из нее		
			поставщикам	в бюджеты всех уровней	по платежам в государственные внебюджетные фонды
Всего	13.4	40917.6	34462.8	814.3	84.4
из них:					
сельское, лесное хозяйство, охота, рыболовство и рыбоводство	-	-	-	-	-
из них					
сельское хозяйство (без вспомогательной деятельности, оказания услуг)	-	-	-	-	-
добыча полезных ископаемых	-	-	-	-	-
из нее					
добыча прочих полезных ископаемых	-	-	-	-	-
обрабатывающие производства	15.5	12311.6	8698.2	47.6	6.1
из них:					
производство пищевых продуктов	12.5	19.5	19.5	-	-
производство напитков	-	-	-	-	-
производство табачных изделий	-	-	-	-	-
производство текстильных изделий	20.0	3.2	3.2	-	-
производство кожи и изделий из кожи	-	-	-	-	-
обработка древесины и производство изделий из дерева и пробки, кроме мебели, производство изделий из соломки и материалов для плетения	-	-	-	-	-
производство бумаги и бумажных изделий	-	-	-	-	-
деятельность полиграфическая и копирование носителей информации	-	-	-	-	-
производство нефтепродуктов	-	-	-	-	-
производство химических веществ и химических продуктов	8.3	108.7	108.7	-	-
производство лекарственных средств и материалов, применяемых в медицинских целях	25.0	5.3	5.3	-	-

	Удельный вес организаций, имеющих просроченную кредиторскую задолженность, процентов	Просроченная кредиторская задолженность, млн рублей	из нее		
			поставщикам	в бюджеты всех уровней	по платежам в государственные внебюджетные фонды
производство резиновых и пластмассовых изделий	15.8	199.5	186.1	7.2	6.1
производство прочей неметаллической минеральной продукции	33.3	98.4	70.4	-	-
производство металлургическое	-	-	-	-	-
производство готовых металлических изделий, кроме машин и оборудования	22.2	417.7	377.4	40.4	-
производство компьютеров, электронных и оптических изделий	66.7	771.5	571.5	-	-
производство электрического оборудования	8.3	0.1	0.1	-	-
производство машин и оборудования, не включенных в другие группировки	17.6	5185.9	2418.5	-	-
производство автотранспортных средств, прицепов и полуприцепов	50.0	3962.1	3860.5	-	-
производство прочих транспортных средств и оборудования	44.4	1539.7	1077.0	-	-
производство мебели	-	-	-	-	-
производство прочих готовых изделий	-	-	-	-	-
ремонт и монтаж машин и оборудования	-	-	-	-	-
обеспечение электрической энергией, газом и паром; кондиционирование воздуха	52.0	24167.8	22433.3	406.0	11.8
водоснабжение; водоотведение, организация сбора и утилизации отходов, деятельность по ликвидации загрязнений	40.0	1264.0	834.3	324.4	35.5
строительство	-	-	-	-	-
торговля оптовая и розничная; ремонт автотранспортных средств и мотоциклов	2.3	347.0	346.4	-	-
из них:					
торговля оптовая и розничная автотранспортными средствами и мотоциклами и их ремонт	-	-	-	-	-

	Удельный вес организаций, имеющих просроченную кредиторскую задолженность, процентов	Просроченная кредиторская задолженность, млн рублей	из нее		
			поставщикам	в бюджеты всех уровней	по платежам в государственные внебюджетные фонды
торговля оптовая, кроме оптовой торговли автотранспортными средствами и мотоциклами	1.8	265.2	265.2	-	-
торговля розничная, кроме торговли автотранспортными средствами и мотоциклами	7.1	81.8	81.2	-	-
транспортировка и хранение	12.5	1339.9	1339.9	-	-
деятельность гостиниц и предприятий общественного питания	-	-	-	-	-
деятельность в области информации и связи	50.0	28.6	4.6	-	-
деятельность финансовая и страховая	-	-	-	-	-
деятельность по операциям с недвижимым имуществом	31.8	1168.0	553.1	35.0	28.3
деятельность профессиональная, научная и техническая	8.3	0.3	0.3	-	-
из нее научные исследования и разработки	-	-	-	-	-
деятельность административная и сопутствующие дополнительные услуги	21.4	279.4	252.4	-	0.3
образование	10.0	7.3	0.3	-	-
деятельность в области здравоохранения и социальных услуг	-	-	-	-	-
деятельность в области культуры, спорта, организации досуга и развлечений	-	-	-	-	-

В структуре просроченной кредиторской задолженности 89.2 процента долгов приходилось на организации, осуществляющие деятельность по обеспечению электрической энергией, газом и паром; кондиционированию воздуха, а также на организации обрабатывающих производств.

Задолженность по полученным кредитам банков и займам в целом по Ярославской области на конец ноября 2025 г., по оперативным данным, составила 425459.9 млн рублей, в том числе **просроченная** – 4678.6 млн рублей, или 1.1 процента от общего объема задолженности по полученным кредитам банков и займам.

**Размер и структура задолженности по кредитам банков и займам
по видам экономической деятельности в ноябре 2025 г.
(на конец месяца)**

	Удельный вес организаций, имеющих просроченную задолженность по кредитам банков и займам, процентов	Задолженность по полученным кредитам и займам, млн рублей		Структура просроченной задолженности по кредитам банков и займам, в % к итогу
		всего	в том числе просроченная	
Всего	1.5	425459.9	4678.6	100
из них:				
сельское, лесное хозяйство, охота, рыболовство и рыбоводство	-	13684.3	-	-
из них				
сельское хозяйство (без вспомогательной деятельности, оказания услуг)	-	13684.3	-	-
добыча полезных ископаемых	-	307.1	-	-
из нее				
добыча прочих полезных ископаемых	-	307.1	-	-
обрабатывающие производства	1.9	230651.7	931.6	19.9
из них:				
производство пищевых продуктов	-	9844.3	-	-
производство напитков
производство табачных изделий
производство текстильных изделий	-	731.5	-	-
производство кожи и изделий из кожи	-	173.3	-	-
обработка древесины и производство изделий из дерева и пробки, кроме мебели, производство изделий из соломки и материалов для плетения	-	273.8	-	-
производство бумаги и бумажных изделий	11.1	1424.2	898.0	19.2
деятельность полиграфическая и копирование носителей информации	-	40.6	-	-
производство нефтепродуктов	-	73077.3	-	-

	Удельный вес организаций, имеющих просроченную задолженность по кредитам банков и займам, процентов	Задолженность по полученным кредитам и займам, млн рублей		Структура просроченной задолженности по кредитам банков и займам, в % к итогу
		всего	в том числе просроченная	
производство химических веществ и химических продуктов	8.3	2710.9	1.8	0.0
производство лекарственных средств и материалов, применяемых в медицинских целях	-	4838.5	-	-
производство резиновых и пластмассовых изделий	-	50675.5	-	-
производство прочей неметаллической минеральной продукции	-	889.3	-	-
производство металлургическое
производство готовых металлических изделий, кроме машин и оборудования	-	1434.6	-	-
производство компьютеров, электронных и оптических изделий	-	2628.7	-	-
производство электрического оборудования	-	2328.6	-	-
производство машин и оборудования, не включенных в другие группировки	-	7740.7	-	-
производство автотранспортных средств, прицепов и полуприцепов	-	17138.3	-	-
производство прочих транспортных средств и оборудования	11.1	39023.8	31.8	0.7
производство мебели	-	112.1	-	-
производство прочих готовых изделий	-	2040.9	-	-
ремонт и монтаж машин и оборудования	-	5853.3	-	-
обеспечение электрической энергией, газом и паром; кондиционирование воздуха	4.0	30704.3	3184.0	68.1
водоснабжение; водоотведение, организация сбора и утилизации отходов, деятельность по ликвидации загрязнений	-	76.6	-	-
строительство	-	10206.8	-	-

	Удельный вес организаций, имеющих просроченную задолженность по кредитам банков и займам, процентов	Задолженность по полученным кредитам и займам, млн рублей		Структура просроченной задолженности по кредитам банков и займам, в % к итогу
		всего	в том числе просроченная	
торговля оптовая и розничная; ремонт автотранспортных средств и мотоциклов	1.1	16135.1	13.7	0.3
из них:				
торговля оптовая и розничная автотранспортными средствами и мотоциклами и их ремонт	-	2718.5	-	-
торговля оптовая, кроме оптовой торговли автотранспортными средствами и мотоциклами	1.8	11774.0	13.7	0.3
торговля розничная, кроме торговли автотранспортными средствами и мотоциклами	-	1642.6	-	-
транспортировка и хранение	-	5664.8	-	-
деятельность гостиниц и предприятий общественного питания	-	2319.3	-	-
деятельность в области информации и связи	25.0	3080.2	3.9	0.1
деятельность финансовая и страховая	-	102186.9	-	-
деятельность по операциям с недвижимым имуществом	4.5	8189.0	545.4	11.7
деятельность профессиональная, научная и техническая	-	1716.2	-	-
из нее научные исследования и разработки	-	878.4	-	-
деятельность административная и сопутствующие дополнительные услуги	-	342.1	-	-
образование	-	4.1	-	-
деятельность в области здравоохранения и социальных услуг	-	110.5	-	-
деятельность в области культуры, спорта, организации досуга и развлечений	-	75.1	-	-

Дебиторская задолженность по Ярославской области на конец ноября 2025 г., по оперативным данным, составила 715722.6 млн рублей, из нее просроченная – 36541.8 млн рублей, или 5.1 процента от общего объема дебиторской задолженности.

Структура и динамика просроченной дебиторской задолженности организаций
(на конец месяца)

	Удельный вес организаций, имеющих просроченную дебиторскую задолженность, процентов	Просроченная дебиторская задолженность, млн рублей	в том числе		
			покупателей	из нее	
				по полу- ченным векселям	государ- ственных заказчиков по оплате за постав- ленную продукцию
2024					
январь	32.8	24537.3	22183.3	-	41.9
февраль	32.3	25512.0	23119.4	-	31.9
март	33.0	26105.7	23294.7	-	247.0
апрель	31.8	25989.0	23171.0	-	43.5
май	31.6	25567.8	22885.5	-	37.5
июнь	32.3	23786.1	21422.0	-	51.7
июль	30.9	24221.8	21858.6	-	41.8
август	30.5	24092.1	21565.5	-	39.7
сентябрь	31.7	23533.9	21105.3	-	78.1
октябрь	31.6	24592.3	21717.9	-	57.2
ноябрь	31.6	25575.2	22727.9	-	70.7
декабрь	31.6	18521.5	17434.7	-	66.8
2025					
январь	31.6	21339.7	20274.1	-	53.1
февраль	30.6	23365.9	22419.3	-	222.5
март	31.4	30824.7	29351.4	-	247.8
апрель	31.1	27385.4	25988.8	-	256.2
май	31.6	26708.4	25120.4	-	261.3
июнь	31.0	26407.7	24925.0	-	317.2
июль	31.0	27417.3	25637.0	-	317.8
август	32.0	28407.9	26631.9	-	317.2
сентябрь	31.7	32955.2	29807.2	-	325.7
октябрь	31.1	29978.6	28721.7	-	398.9
ноябрь	30.8	36541.8	33868.2	-	427.1

**Просроченная дебиторская задолженность организаций
по видам экономической деятельности в ноябре 2025 г.
(на конец месяца)**

	Удельный вес организаций, имеющих просроченную дебиторскую задолженность, процентов	Просроченная дебиторская задолженность, млн рублей	в том числе		
			покупателей	из нее	
				по полученным векселям	государственных заказчиков по оплате за поставленную продукцию
Всего	30.8	36541.8	33868.2	-	427.1
из них:					
сельское, лесное хозяйство, охота, рыболовство и рыбоводство	12.5	15.5	13.0	-	-
из них					
сельское хозяйство (без вспомогательной деятельности, оказания услуг)	12.5	15.5	13.0	-	-
добыча полезных ископаемых	33.3	5.8	5.2	-	-
из нее					
добыча прочих полезных ископаемых	33.3	5.8	5.2	-	-
обрабатывающие производства	33.5	15081.9	12903.9	-	354.3
из них:					
производство пищевых продуктов	43.8	115.1	108.9	-	-
производство напитков	-	-	-	-	-
производство табачных изделий	-	-	-	-	-
производство текстильных изделий	40.0	18.8	18.7	-	-
производство кожи и изделий из кожи	75.0	83.1	83.0	-	-
обработка древесины и производство изделий из дерева и пробки, кроме мебели, производство изделий из соломки и материалов для плетения	33.3	0.8	-	-	-
производство бумаги и бумажных изделий	22.2	16.9	16.9	-	-
деятельность полиграфическая и копирование носителей информации	33.3	2.7	2.7	-	-
производство нефтепродуктов	66.7	186.3	186.3	-	-
производство химических веществ и химических продуктов	16.7	55.2	55.2	-	-
производство лекарственных средств и материалов, применяемых в медицинских целях	50.0	264.3	260.0	-	-

	Удельный вес организаций, имеющих просроченную дебиторскую задолженность, процентов	Просроченная дебиторская задолженность, млн рублей	в том числе		
			покупателей	из нее	
				по полученным векселям	государственных заказчиков по оплате за поставленную продукцию
производство резиновых и пластмассовых изделий	31.6	103.2	103.2	-	-
производство прочей неметаллической минеральной продукции	44.4	192.2	143.0	-	-
производство металлургическое	-	-	-	-	-
производство готовых металлических изделий, кроме машин и оборудования	55.6	2595.8	2595.8	-	48.1
производство компьютеров, электронных и оптических изделий	66.7	439.6	320.1	-	306.0
производство электрического оборудования	25.0	980.1	965.9	-	-
производство машин и оборудования, не включенных в другие группировки	23.5	237.2	97.8	-	-
производство автотранспортных средств, прицепов и полуприцепов	50.0	564.3	149.9	-	0.2
производство прочих транспортных средств и оборудования	44.4	8697.2	7267.3	-	-
производство мебели	-	-	-	-	-
производство прочих готовых изделий	16.7	0.5	0.5	-	-
ремонт и монтаж машин и оборудования	16.7	528.6	528.6	-	-
обеспечение электрической энергией, газом и паром; кондиционирование воздуха	80.0	9970.3	9561.0	-	72.8
водоснабжение; водоотведение, организация сбора и утилизации отходов, деятельность по ликвидации загрязнений	60.0	2038.0	1997.9	-	-
строительство	17.6	7696.5	7696.5	-	-
торговля оптовая и розничная; ремонт автотранспортных средств и мотоциклов	19.3	564.4	551.4	-	-
из них:					
торговля оптовая и розничная автотранспортными средствами и мотоциклами и их ремонт	11.1	12.3	12.3	-	-

	Удельный вес организаций, имеющих просроченную дебиторскую задолженность, процентов	Просроченная дебиторская задолженность, млн рублей	в том числе		
			покупателей	из нее	
				по полученным вексям	государственных заказчиков по оплате за поставленную продукцию
торговля оптовая, кроме оптовой торговли автотранспортными средствами и мотоциклами	25.0	548.6	536.7	-	-
торговля розничная, кроме торговли автотранспортными средствами и мотоциклами	7.1	3.4	2.4	-	-
транспортировка и хранение	25.0	247.2	247.2	-	-
деятельность гостиниц и предприятий общественного питания	8.3	3.7	3.7	-	-
деятельность в области информации и связи	75.0	40.9	21.6	-	-
деятельность финансовая и страховая	40.0	10.1	10.1	-	-
деятельность по операциям с недвижимым имуществом	50.0	764.2	754.9	-	-
деятельность профессиональная, научная и техническая	16.7	36.5	35.0	-	-
из нее научные исследования и разработки	-	-	-	-	-
деятельность административная и сопутствующие дополнительные услуги	35.7	53.4	53.4	-	-
образование	25.0	1.6	1.6	-	-
деятельность в области здравоохранения и социальных услуг	20.0	9.0	9.0	-	-
деятельность в области культуры, спорта, организации досуга и развлечений	16.7	0.1	-	-	-

VII. СОЦИАЛЬНАЯ СФЕРА

1. УРОВЕНЬ ЖИЗНИ НАСЕЛЕНИЯ

ЗАРАБОТНАЯ ПЛАТА

Среднемесячная начисленная заработная плата работников организаций в ноябре 2025 г. составила 74634 рубля и по сравнению с ноябрем 2024 г. выросла на 16.3 процента.

Динамика среднемесячной номинальной и реальной начисленной заработной платы

	Среднемесячная номинальная начисленная заработная плата, рублей	В % к ¹⁾		Реальная заработная плата в % к	
		соответствующему периоду предыдущего года	предыдущему периоду	соответствующему периоду предыдущего года	предыдущему периоду
2024					
январь	55256	115.1	75.2	108.4	74.3
февраль	57194	119.5	100.8	111.9	100.0
март	62338	123.1	108.8	115.7	108.6
I квартал	58781	120.4	96.2	113.1	93.7
апрель	61167	117.5	97.5	109.8	96.6
май	64258	119.0	105.0	110.7	104.0
июнь	67673	119.4	105.2	110.7	104.4
II квартал	64376	118.7	109.3	110.5	106.9
I полугодие	61653	119.6	x	111.8	x
июль	64208	122.0	94.8	112.6	94.0
август	61757	118.2	96.2	108.8	96.0
сентябрь	65315	123.7	106.6	113.4	105.8
III квартал	63605	121.0	98.8	111.4	96.7
январь-сентябрь	62307	120.1	x	111.7	x
октябрь	64659	118.1	99.0	109.0	99.2
ноябрь	64107	116.3	99.1	106.3	97.4
январь-ноябрь	62685	119.6	x	111.0	x

	Среднемесячная номинальная начисленная заработная плата, рублей	В % к ¹⁾		Реальная заработная плата в % к	
		соответствующему периоду предыдущего года	предыдущему периоду	соответствующему периоду предыдущего года	предыдущему периоду
декабрь	85172	115.8	132.8	105.0	130.6
IV квартал	71330	116.6	112.1	106.6	109.8
год	66006	118.9	x	110.1	x
2025					
январь	65756	115.7	77.2	104.5	76.1
февраль	65950	115.0	98.1	104.1	97.4
март	70620	112.5	107.3	101.2	106.4
I квартал	67898	115.1	95.2	103.9	91.6
апрель	70857	115.7	100.5	104.6	100.0
май	73463	114.1	103.7	103.3	102.9
июнь	78616	116.0	107.0	105.8	107.0
II квартал	74303	115.3	109.5	104.6	107.6
I полугодие	71076	115.1	x	104.2	x
июль	72895	113.4	92.7	103.4	91.9
август	69382	112.9	95.1	104.0	95.8
сентябрь	72217	110.4	104.1	102.1	103.7
III квартал	71533	112.3	96.3	103.2	95.6
январь-сентябрь	71230	114.2	x	103.9	x
октябрь	73948	114.2	102.4	105.3	102.3
ноябрь	74634	116.3	100.9	108.1	100.1
январь-ноябрь	71779	114.4	x	104.4	x

¹⁾ Темпы роста приведены по сопоставимому кругу организаций.

**Среднемесячная начисленная заработная плата
работников организаций (без выплат социального характера)
по видам экономической деятельности**

	Ноябрь 2025			Январь-ноябрь 2025		
	рублей	в % к		рублей	в % к	
		ноябрю 2024	октябрю 2025		январю- ноябрю 2024	средне- област- ному уровню
По области	74634	116.3	100.9	71779	114.4	100
Сельское, лесное хозяйство, охота, рыболовство и рыбоводство	71050	123.1	96.6	70585	124.9	98.3
Добыча полезных ископаемых	88156	106.8	81.2	97151	121.8	135.3
Обрабатывающие производства	81790	110.0	99.9	80772	111.4	112.5
из них:						
производство пищевых продуктов	67445	111.6	104.3	67591	119.0	94.2
производство напитков	102201	109.6	99.0	102848	121.1	143.3
производство табачных изделий	95366	109.6	95.7	96070	118.8	133.8
производство текстильных изделий	54013	112.2	95.0	54193	105.2	75.5
производство кожи и изделий из кожи	54948	102.7	102.2	57337	108.3	79.9
обработка древесины и производство изделий из дерева и пробки, кроме мебели, производство изделий из соломки и материалов для плетения	35778	131.8	104.7	32978	125.0	45.9
производство бумаги и бумажных изделий	85242	122.3	98.0	84831	121.2	118.2
деятельность полиграфическая и копирование носителей информации	64665	92.5	91.1	72418	109.6	100.9
производство нефтепродуктов	130683	148.7	122.3	106954	120.0	149.0
производство химических веществ и химических продуктов	89807	102.3	90.9	92922	105.0	129.5

	Ноябрь 2025			Январь-ноябрь 2025		
	рублей	в % к		рублей	в % к	
		ноябрю 2024	октябрю 2025		январю- ноябрю 2024	средне- област- ному уровню
производство лекарственных средств и материалов, применяемых в медицинских целях	101443	105.0	98.8	105871	118.7	147.5
производство резиновых и пластмассовых изделий	78386	100.9	95.8	80758	97.4	112.5
производство прочей неметаллической минеральной продукции	68123	102.6	96.6	67909	113.8	94.6
производство металлургическое	61742	107.0	100.0	61427	108.6	85.6
производство готовых металлических изделий, кроме машин и оборудования	69535	112.6	98.1	68742	119.0	95.8
производство компьютеров, электронных и оптических изделий	104230	136.0	106.5	92040	132.3	128.2
производство электрического оборудования	87543	106.8	98.4	85829	110.0	119.6
производство машин и оборудования, не включенных в другие группировки	88182	113.1	100.3	87537	116.8	122.0
производство автотранспортных средств, прицепов и полуприцепов	73401	105.6	99.2	78308	102.1	109.1
производство прочих транспортных средств и оборудования	91164	103.6	98.6	90911	108.4	126.7
производство мебели	57531	109.5	97.6	53648	107.2	74.7
производство прочих готовых изделий	64617	109.2	101.3	61192	110.0	85.3
Обеспечение электрической энергией, газом и паром; кондиционирование воздуха	75310	112.3	103.3	75559	116.8	105.3
Водоснабжение; водоотведение, организация сбора и утилизации отходов, деятельность по ликвидации загрязнений	59219	112.9	102.5	55917	114.9	77.9
Строительство	57018	112.9	97.2	55374	112.4	77.1

	Ноябрь 2025			Январь-ноябрь 2025		
	рублей	в % к		рублей	в % к	
		ноябрю 2024	октябрю 2025		январю-ноябрю 2024	средне-областному уровню
Торговля оптовая и розничная; ремонт автотранспортных средств и мотоциклов	62351	111.0	98.4	62067	114.3	86.5
Транспортировка и хранение	83502	108.6	96.3	85980	114.6	119.8
Деятельность гостиниц и предприятий общественного питания	49359	121.7	101.0	49175	125.0	68.5
Деятельность в области информатизации и связи	112168	132.7	106.9	102612	119.5	143.0
Деятельность финансовая и страховая	130527	148.5	86.3	115799	128.0	161.3
Деятельность по операциям с недвижимым имуществом	48904	123.3	98.7	47327	119.6	65.9
Деятельность профессиональная, научная и техническая	82970	114.0	98.8	81726	113.2	113.9
Деятельность административная и сопутствующие дополнительные услуги	48077	116.9	101.1	47380	119.9	66.0
Государственное управление и обеспечение военной безопасности; социальное обеспечение	72646	115.9	101.7	68685	111.3	95.7
Образование	57837	111.7	106.4	53752	110.8	74.9
Деятельность в области здравоохранения и социальных услуг	75162	138.1	113.7	63537	115.2	88.5
Деятельность в области культуры, спорта, организации досуга и развлечений	80432	116.6	99.6	86772	125.6	120.9
из нее:						
деятельность библиотек, архивов, музеев и прочих объектов культуры	56189	110.1	91.5	57373	113.1	79.9
деятельность в области спорта, отдыха и развлечений	126999	117.1	101.1	151926	140.4	в 2.1 р.
Предоставление прочих видов услуг	52166	118.0	101.9	51102	121.7	71.2

Просроченная задолженность по заработной плате
(по сведениям, представленным организациями,
не относящимися к субъектам малого предпринимательства)

Суммарная просроченная задолженность по заработной плате работников организаций на конец декабря 2025 г. составила 2525 тыс.рублей.

Динамика просроченной задолженности по заработной плате¹⁾
(на конец месяца)

	Просроченная задолженность по заработной плате		в том числе задолженность				Численность работников, перед которыми имеется просроченная задолженность по заработной плате, человек
	тыс. рублей	в % к предыдущему месяцу	из-за несвоевременного получения денежных средств из бюджетов всех уровней		из-за отсутствия собственных средств		
			тыс. рублей	в % к предыдущему месяцу	тыс. рублей	в % к предыдущему месяцу	
2024							
январь	8959	... ²⁾	-	-	8959	... ²⁾	277
февраль	8395	93.7	-	-	8395	93.7	263
март	-	х	-	-	-	х	-
апрель	-	-	-	-	-	-	-
май	5201	х	-	-	5201	х	261
июнь	2941	56.5	-	-	2941	56.5	267
июль	3101	105.4	-	-	3101	105.4	267
август	2914	94.0	-	-	2914	94.0	265
сентябрь	3025	103.8	-	-	3025	103.8	265
октябрь	3109	102.8	-	-	3109	102.8	265
ноябрь	3109	100.0	-	-	3109	100.0	265
декабрь	2821	90.7	-	-	2821	90.7	261
2025							
январь	2821	100.0	-	-	2821	100.0	261
февраль	2821	100.0	-	-	2821	100.0	261
март	2821	100.0	-	-	2821	100.0	261
апрель	2821	100.0	-	-	2821	100.0	261
май	2821	100.0	-	-	2821	100.0	261
июнь	-	х	-	-	-	х	-

	Просроченная задолженность по заработной плате		в том числе задолженность				Численность работников, перед которыми имеется просроченная задолженность по заработной плате, человек
	тыс. рублей	в % к предыдущему месяцу	из-за несвоевременного получения денежных средств из бюджетов всех уровней		из-за отсутствия собственных средств		
			тыс. рублей	в % к предыдущему месяцу	тыс. рублей	в % к предыдущему месяцу	
июль	-	-	-	-	-	-	-
август	-	-	-	-	-	-	-
сентябрь	-	-	-	-	-	-	-
октябрь	69204	x	-	-	69204	x	841
ноябрь	2525	3.6	-	-	2525	3.6	3
декабрь	2525	100.0	-	-	2525	100.0	3

¹⁾ Начиная с января 2024 г. данные приведены в соответствии с методологией расчета показателя, утвержденной приказом Росстата от 31.07.2023 № 360.

²⁾ Данные не рассчитаны в связи с отсутствием данных за 2023 г. по сопоставимому кругу организаций.

Задолженность из-за несвоевременного получения денежных средств из бюджетов всех уровней на конец декабря 2025 г. отсутствовала.

**Просроченная задолженность по заработной плате
всех видов экономической деятельности на конец декабря 2025 г.**

	Всего	в том числе				
		из-за несвоевременного получения денежных средств из бюджетов всех уровней	из них			из-за отсутствия собственных средств
			федерального бюджета	бюджета субъекта	местных бюджетов	
Всего	2525	-	-	-	-	2525
Сельское, лесное хозяйство, охота, рыболовство и рыбоводство	-	-	-	-	-	-
Добыча полезных ископаемых	-	-	-	-	-	-
Обрабатывающие производства	-	-	-	-	-	-
Обеспечение электрической энергией, газом и паром; кондиционирование воздуха	-	-	-	-	-	-

	Всего	в том числе				из-за отсутствия собственных средств
		из-за несвоевременного получения денежных средств из бюджетов всех уровней	из них			
			федерального бюджета	бюджета субъекта	местных бюджетов	
Водоснабжение; водоотведение, организация сбора и утилизации отходов, деятельности по ликвидации загрязнений	-	-	-	-	-	-
Строительство	-	-	-	-	-	-
Торговля оптовая и розничная; ремонт автотранспортных средств и мотоциклов	-	-	-	-	-	-
Транспортировка и хранение	-	-	-	-	-	-
Деятельность гостиниц и предприятий общественного питания	-	-	-	-	-	-
Деятельность в области информации и связи	-	-	-	-	-	-
Деятельность финансовая и страховая	-	-	-	-	-	-
Деятельность по операциям с недвижимым имуществом	-	-	-	-	-	-
Деятельность профессиональная, научная и техническая	-	-	-	-	-	-
Деятельность административная и сопутствующие дополнительные услуги	-	-	-	-	-	-
Государственное управление и обеспечение военной безопасности; социальное обеспечение	-	-	-	-	-	-
Образование	-	-	-	-	-	-
Деятельность в области здравоохранения и социальных услуг	-	-	-	-	-	-
Деятельность в области культуры, спорта, организации досуга и развлечений	2525	-	-	-	-	2525
Предоставление прочих видов услуг	-	-	-	-	-	-
	В % к предыдущему периоду					
Всего	100.0	-	-	-	-	100.0
Сельское, лесное хозяйство, охота, рыболовство и рыбоводство	-	-	-	-	-	-
Добыча полезных ископаемых	-	-	-	-	-	-
Обрабатывающие производства	-	-	-	-	-	-

	Всего	в том числе				
		из-за несвоевременного получения денежных средств из бюджетов всех уровней	из них			из-за отсутствия собственных средств
			федерального бюджета	бюджета субъекта	местных бюджетов	
Обеспечение электрической энергией, газом и паром; кондиционирование воздуха	-	-	-	-	-	-
Водоснабжение; водоотведение, организация сбора и утилизации отходов, деятельности по ликвидации загрязнений	-	-	-	-	-	-
Строительство	-	-	-	-	-	-
Торговля оптовая и розничная; ремонт автотранспортных средств и мотоциклов	-	-	-	-	-	-
Транспортировка и хранение	-	-	-	-	-	-
Деятельность гостиниц и предприятий общественного питания	-	-	-	-	-	-
Деятельность в области информации и связи	-	-	-	-	-	-
Деятельность финансовая и страховая	-	-	-	-	-	-
Деятельность по операциям с недвижимым имуществом	-	-	-	-	-	-
Деятельность профессиональная, научная и техническая	-	-	-	-	-	-
Деятельность административная и сопутствующие дополнительные услуги	-	-	-	-	-	-
Государственное управление и обеспечение военной безопасности; социальное обеспечение	-	-	-	-	-	-
Образование	-	-	-	-	-	-
Деятельность в области здравоохранения и социальных услуг	-	-	-	-	-	-
Деятельность в области культуры, спорта, организации досуга и развлечений	100.0	-	-	-	-	100.0
Предоставление прочих видов услуг	-	-	-	-	-	-

Задолженность по заработной плате из-за отсутствия собственных средств организаций на конец декабря 2025 г. составила 2525 тыс.рублей.

2. ЗАНЯТОСТЬ И БЕЗРАБОТИЦА

ЗАНЯТОСТЬ

В ноябре 2025 г. в общей численности занятого в экономике населения 287.0 тыс.человек, или 47.3 процента, составляли штатные **работники (без учета совместителей) организаций, не относящихся к субъектам малого предпринимательства**. На условиях совместительства и по договорам гражданско-правового характера для работы в этих организациях привлекалось еще 13.1 тыс.человек (в эквиваленте полной занятости). Число замещенных рабочих мест работниками списочного состава, совместителями и лицами, выполнявшими работы по договорам гражданско-правового характера, в организациях (без субъектов малого предпринимательства) в ноябре 2025 г. составило 300.1 тыс.человек.

Число замещенных рабочих мест в организациях (без субъектов малого предпринимательства)

	Ноябрь 2025, тыс.	В % к		Январь- ноябрь 2025 в % к январю- ноябрю 2024	Справочно		
		ноябрю 2024	октябрю 2025		ноябрь 2024 в % к		январь- ноябрь 2024 в % к январю- ноябрю 2023
					ноябрю 2023	октябрю 2024	
Всего замещенных рабочих мест	300.1	97.6	100.2	99.0	99.2	100.4	99.8
в том числе:							
работниками списочного состава (без внешних совместителей)	287.0	97.6	100.1	99.1	99.2	100.3	99.7
внешними совместителями	5.2	91.2	101.3	98.7	102.3	100.6	101.8
работниками, выполнявшими работы по договорам гражданско-правового характера	7.9	103.1	102.2	98.6	95.0	103.1	103.1

В ноябре 2025 г. в общем количестве замещенных рабочих мест в организациях рабочие места внешних совместителей составили 1.7 процента и лиц, выполнявших работы по гражданско-правовым договорам, – 2.6 процента.

**Число замещенных рабочих мест в организациях
по видам экономической деятельности в ноябре 2025 г.
(без субъектов малого предпринимательства)**

	Всего замещенных рабочих мест (работников), человек	в том числе работниками		
		списочного состава (без внешних совмес- тителей)	внешними совмести- телями	выпол- нявшими работы по договорам гражданско- правового характера
По области	300117	286979	5202	7936
Сельское, лесное хозяйство, охота, рыболовство и рыбоводство	5766	5630	42	94
Добыча полезных ископаемых	319	311	6	2
Обрабатывающие производства	73365	72414	321	630
из них:				
производство пищевых продуктов	5580	5274	73	232
производство напитков	1093	1015	5	73
производство табачных изделий
производство текстильных изделий	575	574	1	-
производство кожи и изделий из кожи	728	725	3	-
обработка древесины и производство изделий из дерева и пробки, кроме мебели, производство изделий из соломки и материалов для плетения	896	891	6	-
производство бумаги и бумажных изделий	1724	1695	7	22
деятельность полиграфическая и копирование носителей информации	488	480	2	6
производство нефтепродуктов
производство химических веществ и химических продуктов	3939	3908	22	9
производство лекарственных средств и материалов, применяемых в медицинских целях	1786	1764	5	17
производство резиновых и пластмассовых изделий	7064	7020	28	16
производство прочей неметаллической минеральной продукции	2660	2646	11	3
производство металлургическое	176	173	-	3
производство готовых металлических изделий, кроме машин и оборудования	2100	2082	15	3
производство компьютеров, электронных и оптических изделий	3689	3631	8	50

	Всего замещенных рабочих мест (работников), человек	в том числе работниками		
		списочного состава (без внешних совмес- тителей)	внешними совмести- телями	выпол- нявшими работы по договорам гражданско- правового характера
производство электрического оборудования	4094	4055	14	25
производство машин и оборудования, не включенных в другие группировки	8011	7959	41	11
производство автотранспортных средств, прицепов и полуприцепов	7331	7276	7	48
производство прочих транспортных средств и оборудования	11291	11201	47	44
производство мебели	657	655	2	-
производство прочих готовых изделий	1027	1013	7	7
Обеспечение электрической энергией, газом и паром; кондиционирование воздуха	11503	11378	84	42
Водоснабжение; водоотведение, организация сбора и утилизации отходов, деятельность по ликвидации загрязнений	4413	4172	33	208
Строительство	5485	5351	48	85
Торговля оптовая и розничная; ремонт автотранспортных средств и мотоциклов	28119	27732	235	152
Транспортировка и хранение	22897	22323	116	458
Деятельность гостиниц и предприятий общественного питания	3264	3042	26	196
Деятельность в области информатизации и связи	11418	10828	59	531
Деятельность финансовая и страховая	9384	7683	60	1641
Деятельность по операциям с недвижимым имуществом	1504	1358	65	81
Деятельность профессиональная, научная и техническая	9464	9133	196	134
Деятельность административная и сопутствующие дополнительные услуги	5581	5317	143	122
Государственное управление и обеспечение военной безопасности; социальное обеспечение	24682	24288	170	223
Образование	43015	39611	2481	923
Деятельность в области здравоохранения и социальных услуг	32220	29925	768	1527
Деятельность в области культуры, спорта, организации досуга и развлечений	6490	5515	305	670
Предоставление прочих видов услуг	1230	968	46	217

БЕЗРАБОТИЦА

К концу декабря 2025 г. в государственной службе занятости населения состояли на учете 4.5 тыс. не занятых трудовой деятельностью граждан, из них 3.3 тыс. человек имели статус безработного, в том числе 2.7 тыс. человек получали пособие по безработице.

Динамика численности не занятых трудовой деятельностью граждан, состоящих на учете в государственной службе занятости населения (по данным государственной службы занятости населения Ярославской области; на конец месяца)

	Численность не занятых трудовой деятельностью граждан, человек	из них имеют статус безработного		
		человек	в % к	
			соответствующему периоду предыдущего года	предыдущему периоду
2024				
январь	3872	3373	74.0	90.5
февраль	3743	3264	73.2	96.8
март	3512	3099	70.6	94.9
I квартал (в среднем за месяц)	3709	3245	72.6	89.6
апрель	3289	2909	66.5	93.9
май	3592	3003	66.6	103.2
июнь	3573	2981	66.8	99.3
II квартал (в среднем за месяц)	3485	2964	66.6	91.3
июль	3625	2935	65.9	98.5
август	3607	2912	67.2	99.2
сентябрь	3435	2755	67.3	94.6
III квартал (в среднем за месяц)	3556	2867	66.8	96.7
октябрь	3114	2440	66.7	88.6
ноябрь	3021	2491	71.6	102.1
декабрь	3071	2733	73.3	109.7
IV квартал (в среднем за месяц)	3069	2555	70.5	89.1
год (в среднем за месяц)	3455	2908	69.1	x
2025				
январь	3120	2578	76.4	94.3
февраль	3132	2594	79.5	100.6
март	3147	2463	79.5	94.9
I квартал (в среднем за месяц)	3133	2545	78.4	99.6
апрель	3025	2519	86.6	102.3
май	3483	2789	92.9	110.7
июнь	3596	2946	98.8	105.6
II квартал (в среднем за месяц)	3368	2751	92.8	108.1

	Численность не занятых трудовой деятельностью граждан, человек	из них имеют статус безработного		
		человек	в % к	
			соответствующему периоду предыдущего года	предыдущему периоду
июль	3857	3035	103.4	103.0
август	4116	3299	113.3	108.7
сентябрь	3988	3073	111.5	93.1
III квартал (в среднем за месяц)	3987	3136	109.4	114.0
октябрь	4685	3150	129.1	102.5
ноябрь	4384	3009	120.8	95.5
декабрь	4474	3332	121.9	110.7
IV квартал (в среднем за месяц)	4514	3164	123.8	100.9
год (в среднем за месяц)	3751	2899	99.7	x

В декабре 2025 г. статус безработного получили 1356 человек (на 509 человек, или на 60.1 процента больше, чем в декабре 2024 г.). В течение месяца было трудоустроено 358 безработных (на 37 человек, или на 9.4 процента меньше, чем в декабре 2024 г.).

Движение численности безработных, зарегистрированных в государственной службе занятости населения (человек)

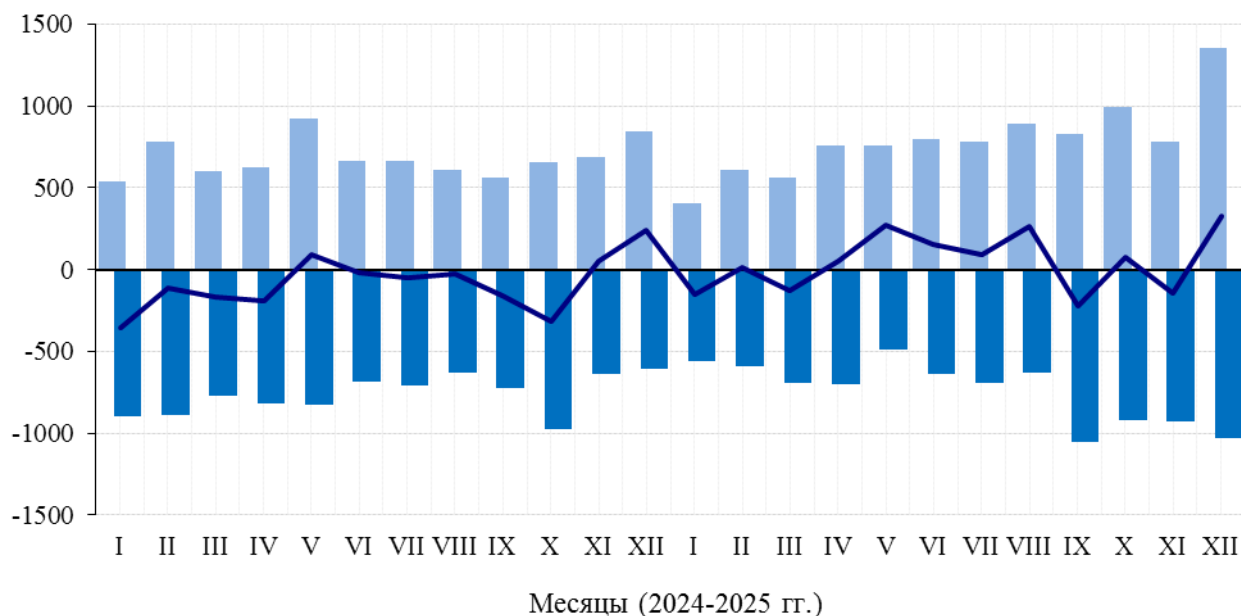

- Численность лиц, признанных безработными в течение месяца
- Численность безработных, снятых с учета в течение месяца
- Абсолютный прирост (снижение) численности безработных

На конец декабря 2025 г. уровень регистрируемой безработицы составил 0.5 процента и по сравнению с аналогичным периодом 2024 г. увеличился на 0.1 процентного пункта.

Нагрузка не занятого трудовой деятельностью населения, зарегистрированного в государственной службе занятости населения, на 100 заявленных вакансий на конец декабря 2025 г. составила 32.6 человека.

**Динамика потребности работодателей в работниках,
заявленной в государственную службу занятости населения
(на конец месяца)**

	Потребность работодателей в работниках, заявленная в государственную службу занятости населения, человек	Нагрузка не занятого трудовой деятельностью населения на 100 заявленных вакансий		
		человек	в % к	
			соответствующему месяцу предыдущего года	предыдущему месяцу
2024				
январь	18270	21.2	55.4	91.4
февраль	18394	20.3	54.9	95.8
март	18692	18.8	55.3	92.6
апрель	18631	17.7	53.8	94.1
май	19956	18.0	61.6	101.7
июнь	19851	18.0	64.3	100.0
июль	20308	17.9	66.1	99.4
август	20778	17.4	67.2	97.2
сентябрь	20061	17.1	71.0	98.3
октябрь	19677	15.8	68.7	92.4
ноябрь	18060	16.7	77.3	105.7
декабрь	16686	18.4	79.3	110.2
2025				
январь	15945	19.6	92.5	106.5
февраль	15720	19.9	98.0	101.5
март	15363	20.5	109.0	103.0
апрель	15420	19.6	110.7	95.6
май	16001	21.8	121.1	111.2
июнь	15786	22.8	126.7	104.6
июль	16160	23.9	133.5	104.8
август	13657	30.1	173.0	125.9
сентябрь	13882	28.7	167.8	95.3
октябрь	12979	36.1	в 2.3 р.	125.8
ноябрь	12391	35.4	в 2.1 р.	98.1
декабрь	13713	32.6	в 1.8 р.	92.1

Забастовок в 2025 г. официально зарегистрировано не было.

VIII. МЕЖРЕГИОНАЛЬНЫЕ СРАВНЕНИЯ

ОСНОВНЫЕ СОЦИАЛЬНО-ЭКОНОМИЧЕСКИЕ ПОКАЗАТЕЛИ ОБЛАСТЕЙ ЦЕНТРАЛЬНОГО ФЕДЕРАЛЬНОГО ОКРУГА РОССИЙСКОЙ ФЕДЕРАЦИИ

В 2025 г.

(по данным Федеральной службы государственной статистики;
в процентах к 2024 г.)

	Индекс промышленного производства ¹⁾	Производство продуктов животноводства в хозяйствах всех категорий ²⁾		
		скот и птица на убой (в живом весе)	молоко	яйца
Российская Федерация	101.3	99.8	100.5	104.3
Центральный федеральный округ	103.8	99.6	102.0	106.7
в том числе области:				
Белгородская	102.2	98.3	102.0	105.2
Брянская	98.1	100.9	101.3	97.7
Владимирская	99.3	119.0	104.7	108.5
Воронежская	100.0	98.4	100.5	143.9
Ивановская	97.4	100.6	101.6	107.6
Калужская	115.1	105.5	107.4	100.4
Костромская	88.0	111.5	101.6	103.8
Курская	92.9	86.2	95.7	95.9
Липецкая	99.1	97.7	106.5	108.7
Московская	105.5	97.3	98.1	113.9
Орловская	96.3	103.8	99.6	96.2
Рязанская	108.0	120.1	103.8	106.7
Смоленская	101.7	94.9	104.9	112.4
Тамбовская	104.0	101.4	95.2	94.5
Тверская	98.4	103.6	110.6	98.4
Тульская	108.5	115.7	102.4	100.2
Ярославская	96.4	112.3	101.4	98.6

Продолжение

	Объем работ, выполненных по виду деятельности “Строительство”	Строительство жилых домов ⁴⁾	Оборот розничной торговли ⁵⁾	Объем платных услуг населению ⁵⁾	Среднемесячная номинальная начисленная заработная плата ⁶⁾	Численность зарегистрированных безработных ⁷⁾
Российская Федерация	102.5³⁾	100.4	102.6	102.7	112.8	100.2
Центральный федеральный округ	110.9	106.4	101.6	101.9	114.9	102.6
в том числе области:						
Белгородская	103.9	94.5	104.2	106.2	111.8	120.0
Брянская	97.3	76.8	103.1	101.0	114.1	106.3
Владимирская	109.0	93.1	100.2	99.9	113.4	119.0
Воронежская	118.0	100.0	102.7	98.6	118.3	123.4
Ивановская	81.0	119.7	102.9	102.7	113.4	122.2
Калужская	115.7	108.7	102.0	102.4	113.4	120.0
Костромская	63.4	104.3	101.3	101.7	108.2	100.0
Курская	83.0	118.8	102.2	100.2	112.6	100.0
Липецкая	75.1	86.4	102.8	103.7	116.0	83.3
Московская	110.8	109.5	101.7	102.5	114.9	90.2
Орловская	110.0	91.1	102.2	102.1	112.1	120.0
Рязанская	110.2	107.6	104.3	98.7	113.0	94.4
Смоленская	103.2	87.0	103.1	102.8	114.4	100.0
Тамбовская	90.8	102.7	100.4	102.4	116.0	91.7
Тверская	128.0	100.6	104.0	100.5	109.6	135.3
Тульская	125.5	109.8	98.5	101.1	110.0	100.0
Ярославская	116.7	98.4	100.1	104.1	116.3	121.9

¹⁾ По видам деятельности “Добыча полезных ископаемых”, “Обрабатывающие производства”, “Обеспечение электрической энергией, газом и паром; кондиционирование воздуха”, “Водоснабжение; водоотведение, организация сбора и утилизации отходов, деятельность по ликвидации загрязнений”.

²⁾ Предварительные данные.

³⁾ Сводные итоги по Российской Федерации включают уточнение на федеральном уровне объемов работ, не наблюдаемых прямыми статистическими методами без распределения по субъектам Российской Федерации.

⁴⁾ Относительные показатели рассчитаны с учетом жилых домов, построенных на земельных участках, предназначенных для ведения садоводства.

⁵⁾ В сопоставимых ценах.

⁶⁾ Ноябрь 2025 г. в % к ноябрю 2024 г.

⁷⁾ Декабрь 2025 г. в % к декабрю 2024 г.

**ИНДЕКСЫ ПОТРЕБИТЕЛЬСКИХ ЦЕН
В ОБЛАСТЯХ ЦЕНТРАЛЬНОГО ФЕДЕРАЛЬНОГО ОКРУГА
РОССИЙСКОЙ ФЕДЕРАЦИИ
В ДЕКАБРЕ 2025 г.
(в процентах к декабрю 2024 г.)**

	Товары и услуги	в том числе		
		продоволь- ственные товары	непродоволь- ственные товары	услуги
Российская Федерация	105.6	105.2	103.0	109.3
Центральный федеральный округ	104.7	103.1	102.2	109.2
в том числе области:				
Белгородская	105.6	106.2	104.1	107.3
Брянская	106.1	105.0	103.9	110.7
Владимирская	106.7	106.7	103.3	111.0
Воронежская	105.3	104.1	103.8	109.2
Ивановская	106.5	106.3	103.5	111.2
Калужская	105.4	105.9	103.3	107.5
Костромская	107.4	107.4	104.7	111.3
Курская	106.2	106.2	104.9	108.5
Липецкая	105.8	105.9	103.9	108.3
Московская	104.9	103.5	102.7	108.4
Орловская	105.2	104.8	103.3	108.9
Рязанская	107.1	105.8	105.5	110.7
Смоленская	106.0	105.6	104.1	109.0
Тамбовская	106.5	106.8	104.7	108.7
Тверская	106.3	106.3	103.6	110.9
Тульская	107.0	106.2	106.0	110.0
Ярославская	106.3	106.4	103.9	108.4

**ИНДЕКСЫ ЦЕН (ТАРИФОВ) ПРОИЗВОДИТЕЛЕЙ
В ОБЛАСТЯХ ЦЕНТРАЛЬНОГО ФЕДЕРАЛЬНОГО ОКРУГА
РОССИЙСКОЙ ФЕДЕРАЦИИ
В ДЕКАБРЕ 2025 г.
(в процентах к декабрю 2024 г.)**

	Промыш- ленных товаров	На реализо- ванную сельско- хозяйственную продукцию	Сводный индекс цен на продукцию (загрaты, услуги) инвести- ционного назначения	Тарифы на грузовые перевозки
Российская Федерация	96.7	97.6	109.5	104.1
Центральный федеральный округ	102.5	96.7	109.7	104.8
в том числе области:				
Белгородская	97.1	104.3	110.4	104.7
Брянская	106.8	100.1	110.4	109.7
Владимирская	102.3	96.9	110.5	102.4
Воронежская	103.0	92.6	110.6	111.8
Ивановская	102.6	93.0	109.9	115.8
Калужская	102.3	100.6	114.9	112.4
Костромская	108.9	84.9	112.5	113.2
Курская	97.3	90.8	113.0	111.4
Липецкая	94.4	98.6	112.6	89.7
Московская	105.8	100.1	109.0	103.8
Орловская	99.9	96.2	112.7	103.6
Рязанская	107.6	100.0	112.8	105.1
Смоленская	102.9	108.1	112.1	98.9
Тамбовская	95.8	91.5	112.9	109.8
Тверская	110.9	91.8	109.7	107.7
Тульская	99.9	95.2	111.6	110.7
Ярославская	106.2	83.8	110.8	111.6

Руководитель

С.И. Чиркун

МЕТОДОЛОГИЧЕСКИЕ ПОЯСНЕНИЯ

Промышленное производство

Оборот организаций включает стоимость отгруженных товаров собственного производства, выполненных работ и услуг собственными силами, а также выручку от продажи приобретенных на стороне товаров (без налога на добавленную стоимость, акцизов и аналогичных обязательных платежей).

Объем отгруженных товаров собственного производства представляет собой стоимость товаров, которые произведены юридическим лицом и фактически отгружены в отчетном периоде или отпущены им в порядке продажи, а также прямого обмена на сторону (другим юридическим и физическим лицам), независимо от того, поступили деньги на счет продавца или нет.

Данные по этому показателю представляют совокупность организаций с соответствующим основным видом деятельности и отражают коммерческую деятельность организаций.

Оборот организаций розничной торговли включает выручку от продажи товаров, приобретенных в целях перепродажи (за минусом НДС, налога с продаж и аналогичных обязательных платежей), стоимость отгруженных (переданных) товаров собственного производства, выручку от других видов деятельности (доход от сдачи в аренду зданий, складских и торговых площадей, транспортных средств и оборудования и т.п.). Не включаются в оборот доходы от продажи собственных основных средств, нематериальных активов, валютных ценностей, ценных бумаг.

Оборот организаций оптовой торговли включает выручку от продажи товаров, приобретенных в целях перепродажи (за минусом НДС, налога с продаж и аналогичных обязательных платежей), выручку от реализации посреднических услуг (сумму вознаграждений комиссионеров (поверенных, агентов) за минусом НДС), стоимость отгруженных (переданных) товаров собственного производства, выручку от других видов деятельности (доход от сдачи в аренду зданий, складских и торговых площадей, транспортных средств и оборудования и т.п.). Не включаются в оборот доходы от продажи собственных основных средств, нематериальных активов, валютных ценностей, ценных бумаг.

Индекс производства – относительный показатель, характеризующий изменение масштабов производства в сравниваемых периодах. Различают индивидуальные и сводные индексы производства. Индивидуальные индексы отражают изменение выпуска одного продукта и исчисляются как отношение объемов производства данного вида продукта в натурально-вещественном выражении в сравниваемых периодах. Сводный индекс производства характеризует совокупные изменения производства всех видов продукции и отражает изменение создаваемой в процессе производства стоимости в результате изменения только физического объема производимой продукции. Для исчисления сводного индекса производства индивидуальные индексы по конкретным видам продукции поэтапно агрегируются в индексы по видам деятельности, подгруппам, группам, подклассам, классам, подразделам и разделам ОКВЭД2.

Индекс промышленного производства – агрегированный индекс производства по видам деятельности “Добыча полезных ископаемых”, “Обработывающие производства”, “Обеспечение электрической энергией, газом и паром; кондиционирование воздуха”, “Водоснабжение; водоотведение, организация

сбора и утилизации отходов, деятельность по ликвидации загрязнений” исчисляется на основе данных о динамике производства важнейших товаров-представителей (в натуральном или стоимостном выражении). В качестве весов используется структура валовой добавленной стоимости по видам экономической деятельности 2018 базисного года.

Объем отгруженных товаров собственного производства, выполненных работ и услуг собственными силами – стоимость отгруженных или отпущенных в порядке продажи, а также прямого обмена (по договору мены) всех товаров собственного производства, работ и услуг, выполненных (оказанных) собственными силами.

Объем отгруженных товаров представляет собой стоимость товаров, которые произведены данным юридическим лицом и фактически отгружены (переданы) в отчетном периоде на сторону (другим юридическим и физическим лицам), включая товары, сданные по акту заказчику на месте, независимо от того, поступили деньги на счет продавца или нет.

Объем работ и услуг, выполненных собственными силами, представляет собой стоимость работ и услуг, оказанных (выполненных) организацией другим юридическим и физическим лицам. Данные приводятся в фактических отпускных ценах без налога на добавленную стоимость, акцизов и аналогичных обязательных платежей.

Группировки по видам деятельности представляют собой совокупность соответствующих фактических видов деятельности, осуществляемых организациями, независимо от их основного вида деятельности.

Сельское хозяйство

Продукция сельского хозяйства представляет собой сумму продукции растениеводства и продукции животноводства, произведенную за отчетный год всеми сельскохозяйственными производителями (сельскохозяйственными организациями, крестьянскими (фермерскими) хозяйствами и индивидуальными предпринимателями, хозяйствами населения), в стоимостной оценке в фактически действовавших ценах.

Продукция растениеводства включает стоимость сырых продуктов, полученных от урожая отчетного года – зерновых, зернобобовых культур и семян масличных культур, овощей и культур бахчевых, корнеплодных и клубнеплодных культур, грибов и трюфелей, табака необработанного, культур волокнистых прядильных, соломы и кормовых культур, цветов срезанных и бутонов цветочных, семян цветочных культур, семян и другого семенного материала кормовых корнеплодов, семян однолетних и многолетних трав, многолетних культур прочих, а также изменение стоимости незавершенного производства в растениеводстве от начала к концу года (посадка и выращивание до плодоношения сельскохозяйственных культур и многолетних насаждений).

Продукция животноводства включает стоимость сырых продуктов, полученных в результате выращивания и хозяйственного использования сельскохозяйственных животных и птицы (молока, шерсти, яиц, и прочих продуктов животного происхождения), стоимость выращивания (приплода, прироста, привеса) скота и птицы за год, стоимость продукции пчеловодства.

Индекс производства продукции сельского хозяйства – относительный показатель, характеризующий изменение объема производства сельскохозяйственной продукции в сравниваемых периодах (публикуется ежеквартально).

Индекс производства продукции сельского хозяйства – агрегированный индекс производства продукции растениеводства и животноводства. Для исчисления индекса производства продукции сельского хозяйства к соответствующему периоду предыдущего года используется показатель ее объема в сопоставимых ценах предыдущего года.

Данные о посевных площадях и валовом сборе сельскохозяйственных культур, поголовье сельскохозяйственных животных и производстве продуктов животноводства, а также о реализации основных продуктов сельского хозяйства определяются: по сельскохозяйственным организациям, не относящимся к субъектам малого предпринимательства, по данным сплошного федерального статистического наблюдения, по хозяйствам населения и субъектам малого предпринимательства, включая крестьянские (фермерские) хозяйства путем организации выборочных обследований, а также периодически проводимых сельскохозяйственных переписей.

Посевные площади – часть пашни, занятая под посевы сельскохозяйственных культур.

Валовой сбор сельскохозяйственных культур включает в себя объем собранной продукции, как с основных, так и с повторных и междурядных посевов в сельскохозяйственных организациях, крестьянских (фермерских) хозяйствах, у индивидуальных предпринимателей и в хозяйствах населения.

Урожайность сельскохозяйственных культур характеризует средний сбор сельскохозяйственной продукции с единицы убранный площади.

Производство скота и птицы на убой (в живом весе) включает проданные сельхозпроизводителями скот и птицу для забоя на мясо, а также забитые в сельскохозяйственных организациях, крестьянских (фермерских) хозяйствах, у индивидуальных предпринимателей, в хозяйствах населения.

Производство молока характеризуется фактически надоенным сырым коровьим, козьим и кобыльим молоком, независимо от того, было ли оно реализовано или потреблено в хозяйстве на выпойку молодняка. Молоко, высосанное молодняком при подсосном его содержании, в продукцию не включается и не учитывается при определении средних удоев. При расчете **среднего годового надоя молока на одну корову** производство молока, полученного от коров молочного стада, делится на их среднее поголовье.

Производство яиц включает их сбор от всех видов сельскохозяйственной птицы, в том числе и яйца, использованные на воспроизводство птицы (инкубация и др.).

Строительство

Объем работ, выполненных по виду деятельности “Строительство” – это строительные работы, выполненные организациями собственными силами на основании договоров и (или) контрактов, заключаемых с заказчиками, а также работы, выполненные хозяйственным способом. В стоимость этих работ включаются работы по строительству новых объектов, капитальному и текущему ремонту, реконструкции жилых и нежилых зданий и инженерных сооружений.

Данные приводятся с учетом объемов, выполненных субъектами малого предпринимательства, и объема работ, не наблюдаемых прямыми статистическими методами в строительстве.

Индекс физического объема работ, выполненных по виду деятельности “Строительство”, рассчитан в сопоставимых ценах. В качестве сопоставимых цен приняты среднегодовые цены предыдущего года.

К зданиям относится строительная система, состоящая из несущих и ограждающих или совмещенных (несущих и ограждающих) конструкций, образующих надземный замкнутый объем, предназначенный для проживания или пребывания людей в зависимости от функционального назначения и для выполнения различного вида производственных процессов.

Общий строительный объем зданий определяется как сумма строительного объема выше отметки плюс минус 0.00 (надземная часть) и ниже этой отметки (подземная часть). Строительный объем надземной и подземной частей здания определяется в пределах ограничивающих поверхностей, проветриваемых подполий под зданиями, проектируемыми для строительства на вечномерзлых грунтах.

Общая площадь здания определяется как сумма площадей всех этажей здания (включая технические, мансардные, цокольные и подвальные), измеренных в пределах внутренних поверхностей наружных стен, а также площадей балконов и лоджий. Площади помещений определяются по их размерам, измеряемым между отделанными поверхностями стен и перегородок в уровне пола. Общий строительный объем и площадь жилых зданий определяется в соответствии со СНиП 31-01-2003.

Здания **нежилого назначения** распределены, исходя из целей их использования.

Ввод в действие производственных мощностей и объектов социально-культурной сферы (публикуется в докладах № 3, 6, 9, 12) – показатели мощности (производительности, вместимости, пропускной способности, площади, протяженности и т.д.), созданной в результате осуществления инвестиций в основной капитал.

Число построенных квартир – количество квартир в законченных строительством жилых домах квартирного, гостиничного типа и общежитиях, квартир в нежилых зданиях, а также в построенных населением индивидуальных жилых домах.

Общая площадь жилых помещений во введенных в эксплуатацию жилых и нежилых зданиях, жилых домах определяется как сумма площадей всех частей жилых помещений, включая площадь помещений вспомогательного использования, предназначенных для удовлетворения гражданами бытовых и иных нужд, связанных с их проживанием в жилом помещении, площадей лоджий, балконов, веранд, террас, подсчитываемых с соответствующими понижающими коэффициентами, а также жилых и подсобных помещений в построенных населением индивидуальных жилых домах. К помещениям вспомогательного использования относятся кухни, передние, холлы, внутриквартирные коридоры, ванны или душевые, туалеты, кладовые или хозяйственные встроенные шкафы. В домах-интернатах для престарелых и инвалидов, ветеранов, специальных домах для одиноких престарелых, детских домах к подсобным помещениям относятся столовые, буфеты, клубы, читальни, спортивные залы, приемные пункты бытового обслуживания и медицинского обслуживания.

Транспорт

Объем перевозок (погрузка) грузов – количество грузов в тоннах, перевезенных автомобильным транспортом организаций всех видов экономической деятельности, включая оценку индивидуальных предпринимателей – владельцев грузовых автомобилей, осуществляющих коммерческие перевозки грузов.

Грузооборот автомобильного транспорта – объем работы автомобильного транспорта организаций всех видов экономической деятельности по перевозкам грузов, включая предпринимателей (физических лиц). Единицей измерения является тонно-километр, т.е. перемещение 1 тонны груза на 1 километр. Исчисляется суммированием произведений массы перевезенных грузов каждой перевозки в тоннах на расстояние перевозки в километрах.

Розничная торговля

Оборот розничной торговли – выручка от продажи товаров населению для личного потребления или использования в домашнем хозяйстве за наличный расчет или оплаченных по кредитным карточкам, расчетным чекам банков, по перечислениям со счетов вкладчиков, по поручению физического лица без открытия счета, посредством платежных карт (электронных денег).

Стоимость товаров, проданных (отпущенных) отдельным категориям населения со скидкой, или полностью оплаченных органами социальной защиты, включается в оборот розничной торговли в полном объеме. В оборот розничной торговли не включается стоимость товаров, проданных (отпущенных) из розничной торговой сети юридическим лицам (в том числе организациям социальной сферы, спецпотребителям и т.п.) и индивидуальным предпринимателям, и оборот общественного питания.

Оборот розничной торговли включает данные как по организациям, для которых эта деятельность является основной, так и по организациям других видов деятельности, осуществляющим продажу товаров населению через собственные торговые заведения, или с оплатой через свою кассу. Оборот розничной торговли также включает стоимость товаров, проданных населению индивидуальными предпринимателями и физическими лицами на розничных рынках и ярмарках.

Оборот розничной торговли формируется по данным сплошного федерального статистического наблюдения за организациями, не относящимися к субъектам малого предпринимательства, которое проводится с месячной периодичностью, ежеквартальных выборочных обследований малых предприятий розничной торговли (за исключением микропредприятий) и розничных рынков и ярмарок, а также ежегодных выборочных обследований индивидуальных предпринимателей и микропредприятий с распространением полученных данных на генеральную совокупность объектов наблюдения.

Оборот розничной торговли приводится в фактических продажных ценах, включающих торговую наценку, налог на добавленную стоимость и аналогичные обязательные платежи.

Динамика оборота розничной торговли определяется путем сопоставления величины оборота в сравниваемых периодах в сопоставимых ценах.

Под **торговой сетью**, в соответствии с п. 8 статьи 2 Федерального закона от 28.12.2009 № 381-ФЗ “Об основах государственного регулирования торговой деятельности в Российской Федерации”, понимается совокупность двух и более торговых объектов, которые принадлежат на законном основании хозяйствующему

субъекту или нескольким хозяйствующим субъектам, входящим в одну группу лиц в соответствии с Федеральным законом “О защите конкуренции”, или совокупность двух и более торговых объектов, которые используются под единым коммерческим обозначением или иным средством индивидуализации.

Оборот общественного питания – выручка от продажи собственной кулинарной продукции и покупных товаров без кулинарной обработки населению для потребления, главным образом, на месте, а также организациям и индивидуальным предпринимателям для организации питания различных контингентов населения.

В оборот общественного питания включается стоимость кулинарной продукции и покупных товаров, отпущенных: работникам организаций с последующим удержанием из заработной платы; на дом по заказам населения; на рабочие места по заказам организаций и индивидуальных предпринимателей; транспортным организациям в пути следования сухопутного, воздушного, водного транспорта; для обслуживания приемов, банкетов и т.п.; организациями общественного питания организациям социальной сферы (школам, больницам, санаториям, домам престарелых и т.п.) в объеме фактической стоимости питания; по абонеентам, талонам и т.п. в объеме фактической стоимости питания; стоимость питания в учебных учреждениях, в том числе предоставляемого для отдельных категорий учащихся на льготной основе за счет средств бюджета, включается в объеме фактической стоимости питания.

Оборот общественного питания включает данные как по организациям, для которых эта деятельность является основной, так и по организациям других видов деятельности, осуществляющим продажу кулинарной продукции и покупных товаров для потребления через собственные заведения общественного питания.

Оборот общественного питания формируется по данным сплошного федерального статистического наблюдения за организациями, не относящимися к субъектам малого предпринимательства, которое проводится с месячной периодичностью, ежеквартального выборочного обследования малых предприятий (за исключением микропредприятий), а также ежегодных выборочных обследований индивидуальных предпринимателей и микропредприятий с распространением полученных данных на генеральную совокупность объектов наблюдения.

Оборот общественного питания приводится в фактических продажных ценах, включающих наценку общественного питания, налог на добавленную стоимость и аналогичные обязательные платежи.

Динамика оборота общественного питания определяется путем сопоставления величины оборота в сравниваемых периодах в сопоставимых ценах.

В соответствии с требованиями системы национальных счетов оборот розничной торговли и оборот общественного питания организаций досчитываются на объемы деятельности, не наблюдаемой прямыми статистическими методами.

Рынок платных услуг населению

Объем платных услуг населению представляет собой денежный эквивалент объема услуг, оказанных резидентами российской экономики (юридическими лицами, индивидуальными предпринимателями, самозанятыми, нотариусами и адвокатами, учредившими адвокатские кабинеты) гражданам Российской Федерации, а также гражданам других государств (нерезидентам), потребляющим те или иные услуги на территории Российской Федерации. Этот показатель формируется в соответствии

с методологией формирования официальной статистической информации об объеме платных услуг населению, утвержденной приказом Росстата от 17.12.2021 № 927.

Информационными источниками формирования показателя “Объем платных услуг населению” являются: специализированные формы федеральных статистических наблюдений Росстата; формы федеральных статистических наблюдений Росстата; выборочное обследование бюджетов домашних хозяйств; формы статистической налоговой отчетности, статистической отчетности Минюста России; административные данные ФНС России.

Данные об объеме платных услуг населению в распределении по видам приведены в соответствии с Общероссийским классификатором продукции по видам экономической деятельности.

Динамика объема платных услуг населению определяется путем сопоставления величины объема в сравниваемых периодах в сопоставимых ценах.

В объем транспортных услуг, оказанных населению, услуги железнодорожного и авиационного транспорта включаются с месячным опозданием.

Оптовая торговля

Оборот оптовой торговли – выручка от реализации товаров, приобретенных ранее на стороне в целях перепродажи юридическим лицам и индивидуальным предпринимателям для профессионального использования (переработки или дальнейшей продажи).

Оборот оптовой торговли приводится в фактических продажных ценах, включающих торговую наценку, налог на добавленную стоимость, акциз, экспортную пошлину, таможенные сборы и аналогичные обязательные платежи. Сумма вознаграждения комиссионеров (поверенных, агентов) отражается по фактической стоимости, включая НДС.

Оборот оптовой торговли включает данные по организациям с основным видом экономической деятельности “оптовая торговля, включая торговлю через агентов, кроме торговли автотранспортными средствами и мотоциклами” и по организациям других видов деятельности, осуществляющих оптовую торговлю.

Оборот оптовой торговли формируется по данным сплошного федерального статистического наблюдения за организациями (предприятиями), не относящимися к субъектам малого предпринимательства, выборочного обследования малых предприятий оптовой торговли (кроме микропредприятий), которые проводятся с месячной периодичностью, а также ежегодных выборочных обследований микропредприятий и индивидуальных предпринимателей с распространением полученных по выборочным обследованиям данных на генеральную совокупность объектов наблюдения.

Кроме того, в соответствии с требованиями системы национальных счетов, оборот оптовой торговли досчитывается на объемы деятельности, не наблюдаемой прямыми статистическими методами.

Динамика оборота оптовой торговли определяется путем сопоставления величины оборота в сравниваемых периодах в сопоставимых ценах.

Динамика оборота оптовой торговли формируется с учетом индекса-дефлятора, при расчете которого используется годовая структура оборота оптовой торговли, индексы потребительских цен на отдельные виды товаров, индексы цен производителей промышленных товаров, индексы цен на приобретенные организациями отдельные виды товаров, индекс цен приобретения отдельных видов зерна.

Объемы оборота оптовой торговли ежеквартально уточняются по результатам выборочного обследования малых предприятий (кроме микропредприятий). Ежегодно (в марте текущего года) по данным годовых форм федерального статистического наблюдения уточняются объемы оборота оптовой торговли за все периоды предыдущего года, его динамика и годовая структура. При уточнении динамики оборота оптовой торговли используется индекс-дефлятор, откорректированный с учетом обновленной годовой структуры оборота оптовой торговли.

Характеристика хозяйствующих субъектов

(публикуется в докладах № 3, 6, 9, 12)

Статистический учет организаций и индивидуальных предпринимателей осуществляется органами государственной статистики с 1992 г. на основе сведений об их государственной регистрации. В соответствии с постановлением Правительства Российской Федерации от 17.05.2002 № 319 государственную регистрацию юридических лиц и индивидуальных предпринимателей осуществляют территориальные органы ФНС России.

Группировка хозяйствующих субъектов осуществляется по коду вида деятельности Общероссийского классификатора видов экономической деятельности (ОКВЭД2), заявленному организациями и индивидуальными предпринимателями при государственной регистрации в качестве основного вида деятельности.

Демография организаций (публикуется в докладах № 3, 6, 9, 12)

Коэффициент рождаемости организаций – отношение количества зарегистрированных за отчетный период организаций к среднему количеству организаций, учтенных в Статрегистре Росстата, выраженное в промилле.

Коэффициент официальной ликвидации организаций - отношение количества официально ликвидированных за отчетный период организаций к среднему количеству организаций, учтенных в Статрегистре Росстата, выраженное в промилле.

Малые предприятия (публикуется в докладах № 2, 7)

Условия отнесения к малым предприятиям определены статьей 4 Федерального закона от 24 июля 2007 г. № 209-ФЗ “О развитии малого и среднего предпринимательства в Российской Федерации”.

В разделе приводятся данные по малым предприятиям – юридическим лицам с численностью работников до 100 человек включительно и с предельным значением дохода, полученного от осуществления предпринимательской деятельности за предшествующий календарный год, до 800 млн рублей.

Порядок осуществления выборочных обследований малых предприятий установлен постановлением Правительства Российской Федерации от 16 февраля 2008 г. № 79 “О порядке проведения выборочных статистических наблюдений за деятельностью субъектов малого и среднего предпринимательства”.

Инвестиции

Финансовые вложения организаций (публикуется в докладах № 1, 4, 7, 10) – инвестиции организации в государственные и муниципальные ценные бумаги, ценные бумаги других организаций, в том числе долговые ценные бумаги, в которых дата и стоимость погашения определена (облигации, векселя); вклады в уставные (складочные) капиталы других организаций (в том числе дочерних и зависимых хозяйственных обществ); предоставленные другим организациям займы, депозитные вклады в кредитных организациях, дебиторская задолженность, приобретенная на основании уступки права требования, вклады организации-товарища по договору простого товарищества и пр.).

Накопленные финансовые вложения – объем накопленных финансовых вложений, произведенных юридическим лицом с начала их вложения с учетом их изъятия и выбытия в отчетном периоде.

Финансовые вложения, осуществленные организацией, в зависимости от срока погашения займов и кредитов подразделяются на долгосрочные и краткосрочные.

Долгосрочные финансовые вложения – вложения, осуществленные на срок более одного года с намерением получения доходов (дивидендов): инвестиции организаций в доходные активы (ценные бумаги) других организаций, уставные (складочные капиталы) других организаций, созданных на территории Российской Федерации или за ее пределами, государственные ценные бумаги (облигации и другие долговые обязательства) и т.п., а также предоставленные организацией другим организациям займы.

Краткосрочные финансовые вложения – вложения на срок не более одного года, осуществленные с намерением получения доходов (дивидендов): в дочерние и зависимые организации, инвестиции организации в ценные бумаги других организаций, государственные ценные бумаги и т.п., а также предоставленные другим организациям займы на срок не более одного года и пр.

Инвестиции в нефинансовые активы (публикуется в докладах № 2, 4, 7, 10) включают инвестиции в основной капитал и инвестиции в произведенные нефинансовые активы.

Инвестиции в основной капитал – совокупность затрат, направленных на строительство, реконструкцию (включая расширение и модернизацию) объектов, которые приводят к увеличению их первоначальной стоимости, приобретение машин, оборудования, транспортных средств, производственного и хозяйственного инвентаря, бухгалтерский учет которых осуществляется в порядке, установленном для учета вложений во внеоборотные активы, инвестиции в объекты интеллектуальной собственности; культивируемые биологические ресурсы.

В инвестициях в основной капитал также учитываются затраты, осуществленные за счет денежных средств граждан и юридических лиц, привлеченных организациями-застройщиками для долевого строительства.

Затраты на приобретение зданий, сооружений, машин, оборудования, транспортных средств, производственного и хозяйственного инвентаря, числившихся ранее в основных фондах (средствах) у других организаций, а также объектов, не завершающих строительство, отражаются отдельно от показателя инвестиции в основной капитал.

Инвестиции в основной капитал приводятся без налога на добавленную стоимость.

Индекс физического объема инвестиций в основной капитал рассчитан в сопоставимых ценах. В качестве сопоставимых цен приняты среднегодовые цены предыдущего года.

Инвестиции в здания (кроме жилых) и сооружения – расходы на строительство зданий и сооружений, которые складываются из выполненных строительных работ и приходящихся на них прочих капитальных затрат. При этом в затраты на строительство зданий включается стоимость оборудования и коммуникаций внутри здания, необходимых для его эксплуатации.

Инвестиции в жилые здания и помещения – затраты на строительство жилых помещений, зданий или частей зданий, используемых полностью или главным образом как места проживания: входящих в жилищный фонд (общего назначения, общежития, спальные корпуса школ-интернатов, детских домов, дома для престарелых и инвалидов) и не входящих в жилищный фонд (дома щитовые, садовые дома, помещения контейнерного типа жилые, вагоны-дома передвижные, помещения, приспособленные под жилье (такие как вагоны и кузова железнодорожных вагонов, суда и другие подсобные объекты)).

Инвестиции на улучшение земель – затраты на мелиоративные работы; затраты на проведение культуртехнических работ на землях, не требующих осушения; террасирование крутых склонов; капитальные вложения на коренное улучшение земель; расчистку земельных участков, рекультивацию земли, изменение рельефа (планировку территории), расходы, связанные с предотвращением затопления, расходы, связанные с передачей прав собственности на землю.

Инвестиции в машины, оборудование, транспортные средства – затраты на приобретение машин, транспортных средств, оборудования, производственного и хозяйственного инвентаря, а также затраты на монтаж оборудования на месте его постоянной эксплуатации, проверку и испытание качества монтажа.

Инвестиции в объекты интеллектуальной собственности включают: затраты на научно-исследовательские, опытно-конструкторские и технологические работы, расходы на разведку недр и оценку запасов полезных ископаемых, затраты на создание и приобретение компьютерного программного обеспечения и баз данных, затраты на создание и приобретение произведений развлекательного жанра, литературы и искусства.

Инвестиции в произведенные нефинансовые активы – затраты на приобретение юридическими лицами в собственность земельных участков, объектов природопользования, контрактов, договоров аренды, лицензий, деловой репутации (“гудвилла”) и деловых связей (маркетинговых активов). Затраты на приобретение земельных участков и объектов природопользования отражаются на основе документов, выданных государственными органами по земельным ресурсам и землеустройству согласно оплаченным или принятым к оплате счетам.

Цены

Система показателей статистики цен представляет собой совокупность взаимосвязанных и взаимодополняющих показателей, характеризующих как уровни цен, так и их изменение. Показатели статистики цен используются как для изучения ценовых процессов в различных секторах экономики, так и при расчетах большинства стоимостных показателей на макроэкономическом уровне.

Система индексов цен, рассчитываемых органами статистики, включает:

Потребительский сектор:

- индексы потребительских цен (тарифов) на товары и услуги;
- индексы цен на первичном и вторичном рынке жилья.

Производственный сектор:

- индексы цен производителей промышленных товаров;
- индексы цен на приобретенные промышленными организациями отдельные виды товаров;
- индексы цен на приобретенное промышленными организациями зерно для основного производства;
- индексы цен производителей сельскохозяйственной продукции;
- индексы цен на промышленные товары и услуги, приобретенные сельскохозяйственными организациями;
- индексы цен на продукцию (затраты, услуги) инвестиционного назначения;
- индексы тарифов на грузовые перевозки;
- индексы тарифов на услуги связи для юридических лиц.

Расчет индексов цен базируется на международных стандартах и учитывает особенности развития экономики Российской Федерации. Основным принципом построения индексов цен является выборочный метод, основанный на предварительном отборе базовых организаций, территорий и товаров (продукции, услуг)-представителей.

Индекс потребительских цен (ИПЦ) измеряет отношение стоимости фиксированного набора товаров и услуг в текущем периоде к его стоимости в базисном периоде и характеризует изменение во времени общего уровня цен на товары и услуги, приобретаемые населением для непроизводственного потребления. ИПЦ является важнейшим показателем, характеризующим уровень инфляции, и используется в целях осуществления государственной финансовой и денежно-кредитной политики, изучения динамики социально-экономических явлений, пересмотра минимальных социальных гарантий населению, решения отдельных правовых споров и так далее, регламентируется законодательством в соответствующей сфере деятельности, а также при пересчете ряда показателей системы национальных счетов из текущих цен в сопоставимые цены.

Расчет ИПЦ производится путем объединения двух информационных потоков:

- данных об изменении цен, полученных методом регистрации цен и тарифов на потребительском рынке;
- данных о структуре фактических потребительских расходов населения за два предыдущих года.

Наблюдение за изменением цен (тарифов) проводится на территории всех субъектов Российской Федерации. Ценовая информация собирается в столицах республик, краев, областных центров и центрах автономных округов, а также

в городах федерального значения и выборочно – в районных центрах, отобранных с учетом их представительности в отражении социально-экономического и географического положения регионов и степени насыщенности потребительского рынка товарами и услугами. Мониторинг цен в Ярославской области производится в областном центре и городе Рыбинск.

Наблюдение за ценами и тарифами на товары и услуги осуществляется в организациях торговли, сферы услуг и общественного питания, в том числе осуществляющими онлайн продажи, а также на розничных рынках, реализующих их на регулярной основе в стационарных торговых объектах и в нестационарных (палатки, киоски и т.д.)

Потребительский набор, на основании которого рассчитывается ИПЦ, представляет собой единую для всех регионов Российской Федерации выборку групп товаров и услуг, наиболее часто потребляемых населением и включает более 550 товаров(услуг)-представителей. Регистрация цен осуществляется 25-31 числа каждого месяца в 518 организациях торговли и сферы услуг.

В набор товаров и услуг, разработанный для наблюдения за ценами, включены товары и услуги массового потребительского спроса. Отбор позиций произведен с учетом их значимости для потребления населения, представительности с точки зрения отражения динамики цен на однородные товары, устойчивого наличия их в продаже.

Исходной информацией для расчета ИПЦ являются данные о ценах на конкретные товары и услуги, получаемые на основе следующих источников информации:

- данных, собранных специалистами территориальных органов Росстата с использованием мобильных устройств сбора данных в ходе непосредственного посещения организаций торговли и сферы услуг;
- данных, получаемых путем просеивания веб-страниц торговых организаций;
- данных онлайн-агрегаторов (авиа и железнодорожных билетов, туроператоров и др.);
- данных, полученных с использованием официального интернет-портала правовой информации по РФ.

На их основе определяются средние сопоставимые цены отчетного и предыдущего периодов. Сопоставимой считается цена, зарегистрированная в одной и той же организации торговли (сферы услуг) на один и тот же или аналогичный по качеству товар (услугу).

Средние цены на товары (услуги)-представители складываются под влиянием многообразных ассортиментных, а также территориальных сдвигов, сезонных колебаний и др.

На базе индивидуальных индексов цен по городам, участвующим в наблюдении, определяются агрегатные индексы цен на отдельные товары и услуги в целом по субъекту. Исходя из агрегатных индексов цен на товары и услуги и доли расходов на их приобретение в потребительских расходах населения, определяются индексы цен на группы продовольственных, непродовольственных товаров и платных услуг, а также сводный ИПЦ по Ярославской области.

Наблюдение за потребительскими ценами в соответствии с действующей методологией осуществляется в Российской Федерации с 1992 г.

Стоимость условного (минимального) набора продуктов питания исчисляется на основе единых, установленных в целом по России, условных объемов потребления товаров в расчете на месяц. В состав набора включены 33 вида основных продуктов питания. Используется для межрегиональных сопоставлений

покупательной способности населения и не является составляющим элементом величины прожиточного минимума.

Индексы цен на первичном и вторичном рынках жилья (публикуется в докладах № 3, 6, 9, 12) рассчитываются на основе зарегистрированных цен на вновь построенные квартиры и на квартиры функционирующего жилищного фонда, находящиеся в собственности, если они являются объектами совершения рыночных сделок.

Наблюдение ведется по выборочному кругу организаций, осуществляющих операции с недвижимостью и охватывает жилищный фонд в городах и населенных пунктах, на территории которых осуществляется массовое строительство благоустроенного многоквартирного жилья.

Средние цены одного квадратного метра общей площади квартир рассчитываются на основе фактических сделок по купле-продаже квартир в многоквартирных домах.

Регистрация осуществляется на квартиры определенного типа (низкого качества, среднего качества (типовые), улучшенного качества и элитные). В качестве весов используются данные о количестве проданной общей площади квартир отдельно на первичном и вторичном рынках жилья, накопленном за предыдущий год.

Индекс цен производителей промышленных товаров рассчитывается на основании регистрации цен на товары-представители в базовых организациях. Цены производителей представляют собой фактически сложившиеся на момент регистрации цены указанных организаций на произведенные товары (оказанные услуги) без косвенных товарных налогов – налога на добавленную стоимость, акциза и т.п.

Рассчитанные по товарам (услугам)-представителям индексы цен производителей последовательно агрегируются в индексы цен соответствующих видов, групп, классов, разделов экономической деятельности. В качестве весов используются данные об объеме производства в стоимостном выражении за базисный период.

Индексы цен на приобретенное промышленными организациями зерно для основного производства рассчитываются на основе зарегистрированных цен на зерновые культуры, предназначенные для промышленной переработки. Средние цены приобретения зерна включают, помимо цены производства, налоги, наценку торгово-посреднических структур, а также затраты, связанные с организацией закупки, продажи, хранения и доставки зерна. Расчет средних цен и индексов цен осуществляется по видам культур и направлениям их использования: на продовольственные и кормовые цели, в производстве растительных и животных масел, пива и солода, спирта и крахмала. Построение индексов цен приобретения зерна предусматривает использование в качестве весов данных о количестве приобретения наблюдаемых видов культур в натуральном выражении за базисный период.

Индексы цен на приобретенные промышленными, сельскохозяйственными и строительными организациями отдельные виды товаров (продукции, услуг) рассчитываются на основании регистрации цен на товары (услуги)-представители по установленной номенклатуре. Средняя цена приобретения включает, помимо цены производства, налог на добавленную стоимость, акциз, транспортные, сбытовые, посреднические и другие расходы. Построение индексов цен приобретения осуществляется по сопоставимому кругу видов товаров (продукции, услуг) в отчетном и базисном периодах и предусматривает систему взвешивания на основе данных о количестве приобретенной продукции за предыдущий год.

Индекс цен производителей сельскохозяйственной продукции исчисляется на основании регистрации в отобранных для наблюдения сельскохозяйственных организациях цен на основные виды товаров-представителей, реализуемых заготовительным, перерабатывающим организациям, на рынке, через собственную торговую сеть, населению непосредственно с транспортных средств, на ярмарках, биржах, аукционах, организациям, коммерческим структурам и т.п. Цены производителей сельскохозяйственной продукции приводятся с учетом надбавок и скидок за качество реализованной продукции без расходов на транспортировку, экспедирование, погрузку и разгрузку продукции, а также без налога на добавленную стоимость.

Индекс цен на продукцию (затраты, услуги) инвестиционного назначения рассчитывается как агрегированный показатель индексов цен производителей на строительную продукцию объектов различных видов экономической деятельности, индекса цен приобретения машин и оборудования инвестиционного назначения, индекса цен на прочую продукцию (затраты, услуги) инвестиционного назначения взвешенный по доле этих элементов в общем объеме инвестиций.

Индекс цен производителей на строительную продукцию формируется из индексов цен на строительно-монтажные работы и на прочие затраты, включенные в сводный сметный расчет строительства, взвешенных по доле этих элементов в общем объеме инвестиций в жилища, здания и сооружения. Расчет индекса цен на строительно-монтажные работы проводится на основе данных о ценах на материалы, детали и конструкции, приобретенные базовыми подрядными организациями, а также на базе технологических моделей, разработанных по видам экономической деятельности с учетом территориальных особенностей строительства.

Индекс цен приобретения машин и оборудования инвестиционного назначения исчисляется по данным об изменении цен производителей этого оборудования, а также транспортных расходов, ставки налога на добавленную стоимость и других расходов.

Индекс цен на прочую продукцию (затраты, услуги) инвестиционного назначения определяется из индексов цен на основные составляющие этих работ (проектно-изыскательские работы, затраты на разведочное бурение, на формирование рабочего, продуктивного и племенного стада и другие затраты).

Индекс тарифов на грузовые перевозки характеризует изменение фактически действующих тарифов на грузовые перевозки за отчетный период без учета изменения за этот период структуры перевезенных грузов по разнообразным признакам: по виду и размеру отправки груза, скорости доставки, расстоянию перевозки, территории перевозки, типу подвижного состава, степени использования его грузоподъемности и по другим признакам.

Сводный индекс тарифов на грузовые перевозки всеми видами транспорта рассчитывается, исходя из индексов тарифов на перевозку грузов отдельными видами транспорта (железнодорожным и автомобильным), взвешенных на объемы доходов от перевозки грузов соответствующим видом транспорта за базисный период.

Индекс тарифов на услуги связи для юридических лиц (публикуется в докладах № 3, 6, 9, 12) характеризует общее изменение тарифов на 16 видов услуг-представителей предоставляемые юридическим лицам.

При расчете сводных индексов тарифов в качестве весов используются данные о доходах от услуг связи за предыдущий год.

Финансы

Бюджет – форма образования и расходования денежных средств, предназначенных для финансового обеспечения задач и функций государства и местного самоуправления.

Бюджетная система Российской Федерации – основанная на экономических отношениях и государственном устройстве Российской Федерации, регулируемая законодательством Российской Федерации совокупность федерального бюджета, бюджетов субъектов Российской Федерации, местных бюджетов и бюджетов государственных внебюджетных фондов.

Консолидированный бюджет – свод бюджетов бюджетной системы Российской Федерации на соответствующей территории (за исключением бюджетов государственных внебюджетных фондов), без учета межбюджетных трансфертов между этими бюджетами.

Бюджет Ярославской области и свод бюджетов муниципальных образований, входящих в состав Ярославской области (без учета межбюджетных трансфертов между этими бюджетами), образуют **консолидированный бюджет Ярославской области**.

Бюджет Ярославской области (региональный бюджет) – форма образования и расходования денежных средств в расчете на финансовый год, предназначенных для исполнения расходных обязательств Ярославской области.

Бюджет муниципального образования (местный бюджет) – предназначен для исполнения расходных обязательств муниципального образования.

Доходы бюджета – поступающие в бюджет денежные средства, за исключением средств, являющихся в соответствии с Бюджетным кодексом Российской Федерации источниками финансирования дефицита бюджета.

Расходы бюджета – выплачиваемые из бюджета денежные средства, за исключением средств, являющихся в соответствии с Бюджетным кодексом Российской Федерации источниками финансирования дефицита бюджета.

Дефицит бюджета – превышение расходов бюджета над его доходами.

Профицит бюджета – превышение доходов бюджета над его расходами.

Величина превышения доходов над расходами (профицит) имеет положительный знак, а величина дефицита – отрицательный знак.

Налог – обязательный, индивидуально безвозмездный платеж, взимаемый с организаций и физических лиц в форме отчуждения принадлежащих им на праве собственности, хозяйственного ведения или оперативного управления денежных средств в целях финансового обеспечения деятельности государства и (или) муниципальных образований.

Сбор – обязательный взнос, взимаемый с организаций и физических лиц, уплата которого является одним из условий совершения в отношении плательщиков сборов государственными органами, органами местного самоуправления, иными уполномоченными органами и должностными лицами юридически значимых действий, включая предоставление определенных прав или выдачу разрешений (лицензий), либо уплата которого обусловлена осуществлением в пределах территории, на которой введен сбор, отдельных видов предпринимательской деятельности.

Сальдированный финансовый результат (прибыль минус убыток) – конечный финансовый результат, выявленный на основании бухгалтерского учета всех хозяйственных операций организаций. Представляет собой сумму прибыли

(убытка) от продажи товаров, продукции (работ, услуг), основных средств, иного имущества организаций и доходов от прочих операций, уменьшенных на сумму прочих расходов по этим операциям.

Темпы изменения сальдированного финансового результата отчетного периода по сравнению с соответствующим периодом предыдущего года рассчитаны по сопоставимому кругу организаций; с учетом корректировки данных соответствующего периода предыдущего года, исходя из изменений учетной политики, законодательных актов и др. в соответствии с методологией бухгалтерского учета.

Суммарная задолженность по обязательствам организаций включает кредиторскую задолженность, задолженность по кредитам банков и займам.

Дебиторская задолженность – задолженность по расчетам с покупателями и заказчиками за товары, работы и услуги, в том числе задолженность, обеспеченная векселями полученными; задолженность по расчетам с дочерними и зависимыми обществами; суммы уплаченных другим организациям авансов по предстоящим расчетам в соответствии с заключенными договорами; задолженность по расчетам с прочими дебиторами, включающая в себя задолженность финансовых и налоговых органов (в том числе по переплате по налогам, сборам и прочим платежам в бюджет); задолженность работников организации по предоставленным им ссудам и займам за счет средств этой организации или кредита (ссуды на индивидуальное и кооперативное жилищное строительство, приобретение и благоустройство садовых участков, беспроцентные ссуды молодым семьям на улучшение жилищных условий или обзаведение домашним хозяйством и др.); задолженность подотчетных лиц; поставщиков по недостачам товарно-материальных ценностей, обнаруженным при приемке; задолженность по государственным заказам, федеральным программам за поставленные товары, работы и услуги, а также штрафы, пени и неустойки, признанные должником или по которым получены решения суда (арбитражного суда) или другого органа, имеющего в соответствии с законодательством Российской Федерации право на принятие решения об их взыскании, и отнесенные на финансовые результаты организации.

Кредиторская задолженность – задолженность по расчетам с поставщиками и подрядчиками за поступившие материальные ценности, выполненные работы и оказанные услуги, в том числе задолженность, обеспеченная векселями выданными; задолженность по расчетам с дочерними и зависимыми обществами по всем видам операций, с рабочими и служащими по оплате труда, представляющая собой начисленные, но не выплаченные суммы оплаты труда; задолженность по отчислениям на государственное социальное страхование, пенсионное обеспечение и медицинское страхование работников организации; задолженность по всем видам платежей в бюджет и внебюджетные фонды; задолженность организации по платежам по обязательному и добровольному страхованию имущества и работников организации и другим видам страхования, в которых организация является страхователем; авансы полученные, включающие сумму полученных авансов от сторонних организаций по предстоящим расчетам по заключенным договорам, а также штрафы, пени и неустойки, признанные организацией или по которым получены решения суда (арбитражного суда) или другого органа, имеющего в соответствии с законодательством Российской Федерации право на принятие решения об их взыскании и отнесенные на финансовые результаты организации.

Просроченная задолженность – задолженность, не погашенная в сроки, установленные договором.

Официальной курс доллара США к рублю рассчитывается и устанавливается Банком России каждый рабочий день на основе котировок межбанковского внутреннего валютного рынка по операциям) “доллар США – рубль”.

Официальной курс евро к рублю рассчитывается и устанавливается Банком России на основе официального курса доллара США по отношению к рублю и котировок межбанковского международного валютного рынка по операциям “доллар США – евро”.

Уровень жизни населения

Расчет показателей **денежных доходов и расходов населения** производится в соответствии с Методологическими положениями по расчету показателей денежных доходов и расходов населения, утвержденными приказом Росстата от 2 июля 2014 г. № 465 с изменениями, внесенными 20 ноября 2018 г. приказом Росстата № 680. Информация публикуется ежеквартально в соответствии с распоряжением Правительства Российской Федерации от 20 марта 2019 г. № 469-р (публикуется в докладах № 1, 4, 7, 10).

Данные о денежных доходах и расходах населения формируются на основе официальной статистической информации о произведенных выплатах денежных средств населению, и полученных от населения денежных средствах с использованием данных регулярной статистической отчетности хозяйствующих субъектов, органов государственного управления и финансовых учреждений, а также с использованием системы дооценок объемов доходов и расходов населения в неформальном секторе экономики.

При публикации объема денежных доходов и расходов населения за отчетный период производится уточнение показателей за предыдущий период. Пересмотр квартальных данных осуществляется по итогам разработки годового баланса денежных доходов и расходов населения.

Денежные доходы населения включают оплату труда наемных работников; доходы от предпринимательской деятельности и другой производственной деятельности; социальные выплаты (пенсии, пособия, стипендии и другие выплаты); доходы от собственности (дивиденды, проценты, начисленные по денежным средствам на банковских счетах физических лиц в кредитных организациях; выплата доходов по государственным и ценным бумагам; инвестиционный доход (доход от собственности держателей полисов); прочие денежные поступления.

Среднедушевые денежные доходы населения (в месяц) исчисляются делением годового объема денежных доходов на 12 и на среднегодовую численность населения.

Реальные денежные доходы – относительный показатель, исчисленный путем деления индекса номинального размера (т.е. фактически сложившегося в отчетном периоде) денежных доходов населения на индекс потребительских цен за соответствующий временной период.

Реальные располагаемые денежные доходы – относительный показатель, исчисленный путем деления индекса номинального размера (т.е. фактически сложившегося в отчетном периоде) располагаемых денежных доходов населения на индекс потребительских цен за соответствующий временной период. Денежные

доходы за вычетом обязательных платежей и взносов представляют собой **располагаемые денежные доходы населения**.

Денежные расходы населения включают в себя расходы на покупку товаров и оплату услуг, платежи за товары (работы, услуги) зарубежным поставщикам за безналичный и наличный расчет, включая сальдо трансграничной интернет-торговли, расходы на оплату обязательных платежей и разнообразных взносов и прочие расходы населения.

К сбережениям населения относятся: прирост (уменьшение) сбережений на рублевых и валютных счетах в банках Российской Федерации и за рубежом, прирост (уменьшение) средств в форме кредитов и займов от иностранных контрагентов, прирост (уменьшение) сбережений в ценных бумагах (включая векселя и долговые ценные бумаги), расходы на покупку недвижимости (включая сальдо операций с инструментами участия в капитале и недвижимостью за рубежом), прирост (уменьшение) наличных денег на руках у населения в рублях и в иностранной валюте в рублевом эквиваленте, прирост (уменьшение) прочих сбережений (изменение средств на счетах индивидуальных предпринимателей, задолженности по заработной плате, расходы на покупку скота и птицы, изменение страховых резервов по страхованию жизни). Общий объем сбережений населения корректируется на величину финансовых обстоятельств (кредиты, ссуды) и на величину реализации финансовых активов (средств от продажи и погашения инвестиционных паев, от реализации долей участия в уставном капитале организаций и др.).

Среднемесячная номинальная начисленная заработная плата работников организаций в рассматриваемом периоде исчисляется на основании первичных статистических данных, полученных от организаций, делением фонда начисленной заработной платы работников на среднесписочную численность работников, и на количество месяцев в периоде.

В фонд заработной платы работников организаций включаются начисленные работникам суммы оплаты труда в денежной и неденежной формах за отработанное и неотработанное время, компенсационные выплаты, связанные с режимом работы и условиями труда, доплаты и надбавки, премии, единовременные поощрительные выплаты, а также оплата питания и проживания, имеющая систематический характер.

Реальная начисленная заработная плата работников организаций характеризует покупательную способность заработной платы в отчетном периоде в связи с изменением цен на потребительские товары и услуги по сравнению с базисным периодом. Для этого рассчитывается индекс реальной среднемесячной начисленной заработной платы путем деления индекса среднемесячной номинальной начисленной заработной платы на индекс потребительских цен (тарифов) на товары и услуги за один и тот же период.

Просроченной задолженностью по заработной плате считаются фактически начисленные работникам суммы заработной платы, но не выплаченные в срок, установленный коллективным договором или договором на расчетно-кассовое обслуживание, заключенным с банком. Число дней задержки считается, начиная со следующего дня после истечения этого срока.

Данные разрабатываются в соответствии с ОКВЭД2 по всем видам экономической деятельности.

К пенсионерам относятся лица, реализовавшие право на получение пенсии в соответствии с законодательством Российской Федерации и межгосударственными соглашениями, постоянно проживающие в Российской Федерации.

Средний размер назначенных пенсий определяется делением общей суммы назначенных пенсий на численность пенсионеров, состоящих на учете с 2023 г. в системе Фонда пенсионного и социального страхования Российской Федерации (в 2021-2022 гг. – в системе Пенсионного фонда Российской Федерации).

Реальный размер назначенных пенсий – относительный показатель, исчисленный путем деления индекса номинального размера (т.е. фактически сложившегося в отчетном периоде) назначенных пенсий на индекс потребительских цен за соответствующий временной период.

До 2024 г. показатели рассчитывались на основе Методики расчетов основных показателей пенсионного обеспечения, утвержденной приказом Росстата от 23 июня 2009 г. № 118, с 1 января 2024 г. — в соответствии с Методологическими положениями по расчету показателей пенсионного обеспечения, утвержденными приказом Росстата от 18 сентября 2023 г. № 446.

Покупательная способность среднедушевых денежных доходов населения (начисленной заработной платы, назначенных пенсий) отражает потенциальные возможности населения по приобретению товаров и услуг и выражается через товарный эквивалент среднемесячных денежных доходов (начисленной заработной платы, назначенных пенсий).

Под товарным эквивалентом понимается количество какого-либо одного товара (услуги) с конкретными потребительскими свойствами, которое может быть приобретено при условии, что вся сумма денежных доходов (заработной платы, пенсии) будет направлена только на эти цели.

Величина прожиточного минимума в 2013-2020 гг. в соответствии с Федеральным законом от 24 октября 1997 г. № 134-ФЗ “О прожиточном минимуме Российской Федерации” представляла собой стоимостную оценку потребительской корзины, а также обязательные платежи и сборы. Величина прожиточного минимума определялась ежеквартально в среднем на душу населения и для трех социально-демографических групп населения (трудоспособное население, пенсионеры, дети).

Потребительская корзина включала в себя минимальный набор продуктов питания, необходимый для сохранения здоровья человека и обеспечения его жизнедеятельности (в натуральных показателях), а также стоимостную оценку непродовольственных товаров и услуг, величина которой определялась в соотношении со стоимостью минимального набора продуктов питания.

Начиная с 2021 г., в соответствии с Федеральным законом от 29 декабря 2020 г. № 473-ФЗ изменились понятие, периодичность и порядок исчисления величины прожиточного минимума, как в целом по Российской Федерации, так и в субъектах Российской Федерации.

Величина прожиточного минимума представляет собой минимальную необходимую для обеспечения жизнедеятельности сумму доходов гражданина и устанавливается ежегодно на душу населения и по основным социально-демографическим группам населения.

В целом по Российской Федерации величина прожиточного минимума на душу населения исчисляется исходя из величины медианного среднедушевого дохода за предыдущий год. Величина прожиточного минимума по основным социально-демографическим группам населения определяется в процентном соотношении к величине прожиточного минимума на душу населения: для трудоспособного населения – 109 процентов, для пенсионеров – 86, для детей – 97 процентов.

В субъектах Российской Федерации величина прожиточного минимума на душу населения устанавливается с учетом коэффициента региональной дифференциации, величина прожиточного минимума по основным социально-демографическим группам населения – в порядке, определяемом Правительством Российской Федерации и одновременно с величиной прожиточного минимума на душу населения.

Занятость и безработица

Рабочая сила – лица в возрасте 15 лет и старше, которые в рассматриваемый период считаются занятыми или безработными.

Занятые – лица в возрасте 15 лет и старше, которые в обследуемую неделю выполняли любую деятельность (хотя бы один час в неделю), связанную с производством товаров или оказанием услуг за плату или прибыль. В численность занятых включаются также лица, временно отсутствовавшие на рабочем месте в течение короткого промежутка времени и сохранившие связь с рабочим местом во время отсутствия.

К **безработным**, применительно к определениям Международной организации труда (МОТ), относятся лица в возрасте 15 лет и старше, которые в рассматриваемый период удовлетворяли одновременно следующим критериям:

не имели работы (доходного занятия);

занимались поиском работы в течение последних четырех недель, используя при этом любые способы;

были готовы приступить к работе в течение обследуемой недели.

К безработным относятся также лица, которые в рассматриваемый период не имели работы, но договорились о сроке начала работы (в течение 2 недель после обследуемой недели) и не продолжали дальнейшего ее поиска; не имели работы, были готовы приступить, но не искали работу, так как ожидали ответа от администрации или работодателя на сделанное ранее обращение. При этом период ожидания ответа не должен превышать один месяц.

Обучающиеся, пенсионеры и инвалиды учитывались в качестве безработных, если они не имели работы, занимались поиском работы и были готовы приступить к ней.

Безработные, зарегистрированные в службе занятости населения, – трудоспособные граждане, не имеющие работы и заработка (трудового дохода), проживающие на территории Российской Федерации, зарегистрированные в службе занятости населения по месту жительства в целях поиска подходящей работы, ищущие работу и готовые приступить к ней.

Уровень безработицы – отношение численности безработных определенной возрастной группы к численности рабочей силы (занятых и безработных) соответствующей возрастной группы, рассчитанное в процентах.

Уровень зарегистрированной безработицы – отношение численности безработных, зарегистрированных в службе занятости населения, к численности рабочей силы в возрасте 15-72 лет, в процентах. Расчет производится по данным Федеральной службы по труду и занятости и Федеральной службы государственной статистики.

Число замещенных рабочих мест (средняя численность работников) – сумма среднесписочной численности работников, средней численности внешних

совместителей и средней численности работающих по договорам гражданско-правового характера в организациях (без субъектов малого предпринимательства).

В численность принятых работников включаются лица, зачисленные в отчетном периоде в организацию приказом (распоряжением) о приеме на работу, переведенные на работу из другой организации (юридического лица или обособленного подразделения).

В численность работников, принятых на дополнительно введенные (созданные) рабочие места, включаются работники, принятые в отчетном периоде на вновь образованные (созданные) рабочие места в результате расширения, реорганизации производства, увеличения сменности работы.

В численность выбывших работников включаются все работники, оставившие работу в организации независимо от оснований: (расторжение трудового договора по инициативе работника, инициативе работодателя, истечение срока трудового договора, по соглашению сторон, призыв или поступление на военную службу, перевод работника с его согласия в другую организацию (юридическое лицо или обособленное подразделение и др.), уход или перевод которых оформлен приказом (распоряжением).

Численность требуемых работников на вакантные рабочие места – количество работников, которых предполагается принять на вакантные рабочие места.

В численность работников, работавших неполное рабочее время по инициативе работодателя, включаются работники списочного состава, работавшие в отчетном периоде неполное рабочее время по инициативе работодателя в соответствии со статьей 74 Трудового кодекса Российской Федерации.

В численность работников, работавших неполное рабочее время по соглашению между работником и работодателем, включаются работники списочного состава, работавшие в режиме неполного рабочего дня (недели) в соответствии с трудовым договором или переведенные с согласия работника на работу на неполное рабочее время (статья 93 Трудового кодекса Российской Федерации).

В численность работников, находившихся в простое по вине работодателя и по причинам, не зависящим от работодателя и работника, включаются работники списочного состава, находившиеся в простое полный рабочий день по причинам: необеспечение работников необходимым оборудованием, инструментами, технической документацией, объемом работ, необходимыми для исполнения трудовых обязанностей; невыполнение договорных обязательств перед партнерами, приведшее к срыву графика поставки сырья или вывоза готовой продукции со склада; обстоятельства непредвиденного характера, например, аварии или перебои в подаче воды, тепла, электроэнергии, стихийные бедствия и т.п.

В численность работников, которым были предоставлены отпуска без сохранения заработной платы по заявлению работника, включаются работники, которым были предоставлены по их письменному заявлению отпуска без сохранения заработной платы по семейным обстоятельствам или другим уважительным причинам, в случаях, предусмотренных законодательством Российской Федерации, а также неоплаченные отпуска по инициативе работодателя.

Нагрузка незанятого населения на 100 заявленных вакансий рассчитывается как отношение численности лиц, не занятых трудовой деятельностью,

состоящих на учете в органах службы занятости населения, к 100 вакансиям, сообщенных организациями в эти органы.

Заявленная работодателями потребность в работниках – число вакансий (требуемых работников), сообщенных организациями в службу занятости населения.

Под **забастовкой** подразумевается временный добровольный отказ работников от исполнения трудовых обязанностей (полностью или частично) в целях разрешения коллективного трудового спора. Забастовкой не считается приостановка работы из-за недопоставки оборудования, сырья, материалов, комплектующих деталей по причине забастовки в организациях-поставщиках.

В **численность работников, участвовавших в забастовках**, входят работники, принимавшие непосредственное участие в забастовке, и не входят работники, отсутствовавшие на своих рабочих местах по таким причинам как болезнь, ежегодный или другой отпуск, командировка и т.п.

Приватизация жилья (публикуется в докладе № 2).

Б1023102
13.02.2026