



РОССТАТ

**ТЕРРИТОРИАЛЬНЫЙ ОРГАН ФЕДЕРАЛЬНОЙ СЛУЖБЫ
ГОСУДАРСТВЕННОЙ СТАТИСТИКИ ПО ЯРОСЛАВСКОЙ ОБЛАСТИ
(ЯРОСЛАВЛЬСТАТ)**

СОЦИАЛЬНО-ЭКОНОМИЧЕСКОЕ ПОЛОЖЕНИЕ ЯРОСЛАВСКОЙ ОБЛАСТИ

январь-октябрь 2024 года

**Ярославль
2024 год**

Доклад подготовлен отделами Территориального органа Федеральной службы государственной статистики по Ярославской области.

Ответственный за выпуск – отдел сводных статистических работ и общественных связей, тел. (4852) 42-09-70.

Копирование в целях коммерческого использования запрещено.

При публикации данных ссылка на Ярославльстат обязательна.

СОДЕРЖАНИЕ

| | |
|--|------------|
| I. ОСНОВНЫЕ ЭКОНОМИЧЕСКИЕ И СОЦИАЛЬНЫЕ ПОКАЗАТЕЛИ | 5 |
| II. ПРОИЗВОДСТВО ТОВАРОВ И УСЛУГ | 7 |
| 1. ИНДЕКС ВЫПУСКА ТОВАРОВ И УСЛУГ ПО БАЗОВЫМ ВИДАМ ЭКОНОМИЧЕСКОЙ ДЕЯТЕЛЬНОСТИ | 7 |
| 2. ОБОРОТ ОРГАНИЗАЦИЙ | 8 |
| 3. ПРОМЫШЛЕННОЕ ПРОИЗВОДСТВО | 11 |
| ДОБЫЧА ПОЛЕЗНЫХ ИСКОПАЕМЫХ | 12 |
| ОБРАБАТЫВАЮЩИЕ ПРОИЗВОДСТВА | 15 |
| ОБЕСПЕЧЕНИЕ ЭЛЕКТРИЧЕСКОЙ ЭНЕРГИЕЙ, ГАЗОМ И ПАРОМ; КОНДИЦИОНИРОВАНИЕ ВОЗДУХА | 18 |
| ВОДОСНАБЖЕНИЕ; ВОДООТВЕДЕНИЕ, ОРГАНИЗАЦИЯ СБОРА И УТИЛИЗАЦИИ ОТХОДОВ, ДЕЯТЕЛЬНОСТЬ ПО ЛИКВИДАЦИИ ЗАГРЯЗНЕНИЙ | 21 |
| ВЫПУСК ВАЖНЕЙШИХ ВИДОВ ПРОДУКЦИИ | 23 |
| 4. СЕЛЬСКОЕ ХОЗЯЙСТВО | 28 |
| 5. СТРОИТЕЛЬСТВО | 33 |
| 6. ТРАНСПОРТ | 36 |
| III. РЫНОК ТОВАРОВ И УСЛУГ | 39 |
| 1. РОЗНИЧНАЯ ТОРГОВЛЯ | 39 |
| 2. РЕСТОРАНЫ, КАФЕ, БАРЫ | 52 |
| 3. РЫНОК ПЛАТНЫХ УСЛУГ НАСЕЛЕНИЮ | 54 |
| 4. ОПТОВАЯ ТОРГОВЛЯ | 56 |
| IV. ИНВЕСТИЦИИ | 59 |
| 1. ФИНАНСОВЫЕ ВЛОЖЕНИЯ ОРГАНИЗАЦИЙ | 59 |
| 2. ИНВЕСТИЦИИ В НЕФИНАНСОВЫЕ АКТИВЫ | 64 |
| V. ЦЕНЫ | 67 |
| 1. ПОТРЕБИТЕЛЬСКИЕ ЦЕНЫ | 68 |
| 2. ЦЕНЫ ПРОИЗВОДИТЕЛЕЙ | 73 |
| VI. ФИНАНСЫ | 87 |
| 1. ГОСУДАРСТВЕННЫЕ ФИНАНСЫ | 87 |
| 2. ФИНАНСОВАЯ ДЕЯТЕЛЬНОСТЬ ОРГАНИЗАЦИЙ | 92 |
| ФИНАНСОВЫЕ РЕЗУЛЬТАТЫ ДЕЯТЕЛЬНОСТИ ОРГАНИЗАЦИЙ | 92 |
| АКТИВЫ ОРГАНИЗАЦИЙ | 96 |
| СОСТОЯНИЕ ПЛАТЕЖЕЙ И РАСЧЕТОВ В ОРГАНИЗАЦИЯХ | 98 |
| VII. СОЦИАЛЬНАЯ СФЕРА | 110 |
| 1. УРОВЕНЬ ЖИЗНИ НАСЕЛЕНИЯ | 110 |
| ДЕНЕЖНЫЕ ДОХОДЫ | 110 |
| ИСПОЛЬЗОВАНИЕ ДЕНЕЖНЫХ ДОХОДОВ | 124 |
| 2. ЗАНЯТОСТЬ И БЕЗРАБОТИЦА | 128 |
| VIII. ДЕМОГРАФИЯ | 144 |

| | |
|--|------------|
| IX. МЕЖРЕГИОНАЛЬНЫЕ СРАВНЕНИЯ | 145 |
| ОСНОВНЫЕ СОЦИАЛЬНО-ЭКОНОМИЧЕСКИЕ ПОКАЗАТЕЛИ ОБЛАСТЕЙ ЦЕНТРАЛЬНОГО ФЕДЕРАЛЬНОГО ОКРУГА РОССИЙСКОЙ ФЕДЕРАЦИИ В ЯНВАРЕ-ОКТЯБРЕ 2024 Г. | 145 |
| ИНДЕКСЫ ПОТРЕБИТЕЛЬСКИХ ЦЕН В ОБЛАСТЯХ ЦЕНТРАЛЬНОГО ФЕДЕРАЛЬНОГО ОКРУГА РОССИЙСКОЙ ФЕДЕРАЦИИ В ОКТЯБРЕ 2024 Г. | 148 |
| ИНДЕКСЫ ЦЕН (ТАРИФОВ) ПРОИЗВОДИТЕЛЕЙ В ОБЛАСТЯХ ЦЕНТРАЛЬНОГО ФЕДЕРАЛЬНОГО ОКРУГА РОССИЙСКОЙ ФЕДЕРАЦИИ В ОКТЯБРЕ 2024 Г. | 149 |
| МЕТОДОЛОГИЧЕСКИЕ ПОЯСНЕНИЯ..... | 150 |

Условные обозначения:

- явление отсутствует;
- ... данных не имеется или не публикуются в целях обеспечения конфиденциальности первичных статистических данных, полученных от организаций, в соответствии с Федеральным законом от 29 ноября 2007 г. № 282-ФЗ “Об официальном статистическом учете и системе государственной статистики в Российской Федерации” (ст.4, п.5; ст.9 п.1);
- 0.0 значение показателя меньше единицы измерения;
- x невозможность явления, сопоставление не имеет смысла.

В отдельных случаях незначительные расхождения между итогом и суммой слагаемых объясняются округлением данных.

I. ОСНОВНЫЕ ЭКОНОМИЧЕСКИЕ И СОЦИАЛЬНЫЕ ПОКАЗАТЕЛИ

| | Октябрь 2024 | В % к | | Январь- октябрь 2024 | В % к январю- октябрю 2023 | Справочно | | |
|---|-----------------|-----------------|------------------|----------------------------|-------------------------------------|-----------------------|------------------|---|
| | | октябрю 2023 | сентябрю 2024 | | | октябрь 2023 в % к | | январь- октябрь 2023 в % к январю- октябрю 2022 |
| | | | | | | октябрю 2022 | сентябрю 2023 | |
| Индекс промышленного производства ¹⁾ | x | 94.3 | 103.4 | x | 101.9 | 121.1 | 114.1 | 110.4 |
| Производство основных видов продукции животноводства (в хозяйствах всех категорий) | | | | | | | | |
| скот и птица на убой (в живом весе), тонн | 8414 | 103.3 | 114.8 | 64790 | 85.6 | 103.4 | 109.1 | 107.1 |
| молоко, тонн | 33525 | 103.6 | 101.5 | 340677 | 104.7 | 106.1 | 96.4 | 110.2 |
| яйца, млн штук | 199.8 | 107.0 | 103.4 | 1864.9 | 96.4 | 94.7 | 101.5 | 104.7 |
| Объем работ по виду деятельности “Строительство”, млн рублей | 9220.6 | 59.1 | x | 73156.0 | 78.8 | 169.4 | x | 142.9 |
| Ввод в действие жилых домов, тыс.м ² общей площади | 40.3 | 54.0 | 45.3 | 786.3 | 96.0 | 146.8 | 120.6 | 112.3 |
| Грузооборот автомобильного транспорта, млн тонно- километров | 149.3 | 95.0 | 90.7 | 1414.3 | 99.6 | 112.1 | 109.1 | 110.8 |
| Оборот розничной торговли, млн рублей | 38780.8 | 116.2 | 102.0 | 344668.9 | 110.4 | 111.2 | 101.0 | 104.4 |
| Оборот общественного питания, млн рублей | 1762.4 | 103.4 | 102.1 | 16376.6 | 96.4 | 91.3 | 102.2 | 102.2 |

| | Октябрь 2024 | В % к | | Январь- октябрь 2024 | В % к январю- октябрю 2023 | Справочно | | |
|---|-----------------|-----------------|------------------|----------------------------|-------------------------------------|-----------------------|------------------|---|
| | | октябрю 2023 | сентябрю 2024 | | | октябрь 2023 в % к | | январь- октябрь 2023 в % к январю- октябрю 2022 |
| | | | | | | октябрю 2022 | сентябрю 2023 | |
| Объем платных услуг населению, млн рублей | 7754.0 | 97.7 | 103.5 | 81289.1 | 102.0 | 102.6 | 104.5 | 102.3 |
| Индекс потребительских цен | x | 108.3 | 99.8 | x | 107.6 | 105.4 | 100.4 | 104.9 |
| Индекс цен производителей промышленных товаров ¹⁾ | x | 109.0 | 100.7 | x | 108.5 | 103.8 | 101.2 | 102.6 |
| Официально зарегистрированы безработными (на конец периода), тыс. человек | 2.4 | 66.7 | 88.6 | 3.0 ²⁾ | 68.5 ²⁾ | 78.0 | 89.3 | 81.0 ²⁾ |

¹⁾ По видам деятельности “Добыча полезных ископаемых”, “Обрабатывающие производства”, “Обеспечение электрической энергией, газом и паром; кондиционирование воздуха”, “Водоснабжение; водоотведение, организация сбора и утилизация отходов, деятельность по ликвидации загрязнений”.

²⁾ В среднем за месяц.

| | Сентябрь 2024 | В % к | | Январь- сентябрь 2024 | В % к январю- сентябрю 2023 | Справочно | | |
|---|------------------|------------------|-----------------|-----------------------------|--------------------------------------|------------------------|-----------------|---|
| | | сентябрю 2023 | августу 2024 | | | сентябрь 2023 в % к | | январь- сентябрь 2023 в % к январю- сентябрю 2022 |
| | | | | | | сентябрю 2022 | августу 2023 | |
| Среднемесячная начисленная заработная плата одного работника: | | | | | | | | |
| номинальная, рублей | 65315.3 | 123.7 | 106.6 | 62307.2 | 120.1 | 116.6 | 101.2 | 115.7 |
| реальная | x | 113.4 | 105.8 | x | 111.7 | 111.0 | 100.8 | 110.3 |

II. ПРОИЗВОДСТВО ТОВАРОВ И УСЛУГ

1. ИНДЕКС ВЫПУСКА ТОВАРОВ И УСЛУГ ПО БАЗОВЫМ ВИДАМ ЭКОНОМИЧЕСКОЙ ДЕЯТЕЛЬНОСТИ

Индекс выпуска товаров и услуг по базовым видам экономической деятельности¹⁾ в III квартале 2024 г. составил 99.8 процента к соответствующему периоду 2023 г.

Динамика физического объема выпуска по базовым видам экономической деятельности

| | В % к соответствующему периоду предыдущего года |
|--------------------------|---|
| 2022 | |
| I квартал | 109.0 |
| II квартал | 100.4 |
| III квартал | 103.1 |
| IV квартал | 99.9 |
| год | 102.8 |
| 2023 | |
| I квартал | 100.2 |
| II квартал | 118.2 |
| III квартал | 114.8 |
| IV квартал | 104.7 |
| год | 108.9 |
| 2024 | |
| I квартал ²⁾ | 104.6 |
| II квартал ²⁾ | 103.7 |
| III квартал | 99.8 |

¹⁾ Исчисляется на основе данных об изменении физического объема производства продукции сельского хозяйства, промышленного производства (по видам деятельности “Добыча полезных ископаемых”, “Обрабатывающие производства”, “Обеспечение электрической энергией, газом и паром; кондиционирование воздуха”, “Водоснабжение; водоотведение, организация сбора и утилизации отходов, деятельность по ликвидации загрязнений”), строительства, транспорта, розничной и оптовой торговли.

²⁾ Данные уточнены.

2. ОБОРОТ ОРГАНИЗАЦИЙ

Оборот организаций по видам экономической деятельности (в действующих ценах)

| | Октябрь 2024, млн рублей | В % к | | Январь-октябрь 2024 | |
|---|-----------------------------------|-----------------|------------------|------------------------|-------------------------------------|
| | | октябрю 2023 | сентябрю 2024 | млн рублей | в % к январю- октябрю 2023 |
| Всего | 186564.2 | 110.9 | 105.1 | 1702344.5 | 111.9 |
| Сельское, лесное хозяйство, охота, рыболовство и рыбоводство | 4530.2 | 121.7 | 108.0 | 41970.7 | 117.3 |
| Добыча полезных ископаемых | 482.6 | 130.5 | 118.4 | 3660.5 | 162.9 |
| из нее | | | | | |
| добыча прочих полезных ископаемых | 482.6 | 130.5 | 118.4 | 3660.5 | 162.9 |
| Обрабатывающие производства | 62402.6 | 113.9 | 107.6 | 541892.6 | 110.2 |
| из них: | | | | | |
| производство пищевых продуктов | 3509.2 | 119.6 | 102.0 | 36756.6 | 116.2 |
| производство напитков | 1713.8 | 102.8 | 115.0 | 17114.8 | 90.5 |
| производство табачных изделий | 378.9 | 162.5 | 111.3 | 3734.7 | 108.5 |
| производство текстильных изделий | 634.8 | 111.7 | 98.7 | 7429.0 | 110.7 |
| производство одежды | 401.2 | 98.1 | 95.5 | 4064.9 | 119.7 |
| производство кожи и изделий из кожи | 405.3 | 122.4 | 94.8 | 2854.6 | 110.7 |
| обработка древесины и производство изделий из дерева и пробки, кроме мебели, производство изделий из соломки и материалов для плетения | 471.7 | 99.6 | 126.1 | 4256.0 | 123.4 |
| производство бумаги и бумажных изделий | 2418.6 | 128.8 | 128.9 | 19772.4 | 115.2 |
| деятельность полиграфическая и копирование носителей информации | 291.3 | 85.0 | 131.8 | 2979.0 | 112.5 |
| производство нефтепродуктов | 4312.0 | 113.3 | 99.9 | 42321.3 | 122.4 |
| производство химических веществ и химических продуктов | 5652.7 | 94.9 | 101.0 | 61096.7 | 103.3 |
| производство лекарственных средств и материалов, применяемых в медицинских целях | 2897.4 | 193.5 | 136.8 | 15328.9 | 92.4 |
| производство резиновых и пластмассовых изделий | 6705.8 | 106.9 | 94.1 | 60710.9 | 108.7 |
| производство прочей неметалли- ческой минеральной продукции | 2032.2 | 121.7 | 94.5 | 18290.7 | 113.8 |

| | Октябрь 2024, млн рублей | В % к | | Январь-октябрь 2024 | |
|--|-----------------------------------|-----------------|------------------|------------------------|-------------------------------------|
| | | октябрю 2023 | сентябрю 2024 | млн рублей | в % к январю- октябрю 2023 |
| производство металлургическое | 274.4 | 114.0 | 135.8 | 2283.2 | 98.0 |
| производство готовых металлических изделий, кроме машин и оборудования | 3659.2 | 181.3 | 144.5 | 24775.6 | 124.0 |
| производство компьютеров, электронных и оптических изделий | 1631.0 | в 2.2 р. | 152.0 | 8808.7 | 134.4 |
| производство электрического оборудования | 5658.2 | 132.5 | 138.7 | 44552.5 | 113.4 |
| производство машин и оборудования, не включенных в другие группировки | 2759.5 | 83.3 | 112.6 | 25753.3 | 95.7 |
| производство автотранспортных средств, прицепов и полуприцепов | 5602.4 | 103.2 | 126.5 | 50826.3 | 105.5 |
| производство прочих транспортных средств и оборудования | 7156.7 | 82.4 | 74.7 | 65166.9 | 105.9 |
| производство мебели | 588.7 | 167.8 | 113.2 | 4117.0 | 150.2 |
| производство прочих готовых изделий | 949.0 | 127.6 | 80.1 | 7668.0 | 114.9 |
| ремонт и монтаж машин и оборудования | 2298.7 | в 2.3 р. | 166.6 | 11230.7 | в 2.0 р. |
| Обеспечение электрической энергией, газом и паром; кондиционирование воздуха | 8572.8 | 99.8 | 143.0 | 82669.2 | 105.9 |
| Водоснабжение; водоотведение, организация сбора и утилизации отходов, деятельность по ликвидации загрязнений | 1664.7 | 118.3 | 97.7 | 12847.5 | 107.5 |
| Строительство | 7477.4 | 75.4 | 97.7 | 68742.5 | 103.8 |
| Торговля оптовая и розничная; ремонт автотранспортных средств и мотоциклов | 76326.0 | 115.7 | 102.3 | 704624.1 | 114.9 |
| в том числе: | | | | | |
| торговля оптовая и розничная автотранспортными средствами и мотоциклами и их ремонт | 12697.0 | 155.2 | 111.9 | 103270.9 | 141.1 |
| торговля оптовая, кроме оптовой торговли автотранспортными средствами и мотоциклами | 45192.3 | 111.2 | 101.5 | 416071.3 | 110.5 |
| торговля розничная, кроме торговли автотранспортными средствами и мотоциклами | 18436.7 | 107.5 | 98.1 | 185281.9 | 113.5 |
| Транспортировка и хранение | 8022.2 | 102.9 | 101.6 | 79722.9 | 109.1 |

| | Октябрь 2024, млн рублей | В % к | | Январь-октябрь 2024 | |
|---|-----------------------------------|-----------------|------------------|------------------------|-------------------------------------|
| | | октябрю 2023 | сентябрю 2024 | млн рублей | в % к январю- октябрю 2023 |
| Деятельность гостиниц и предприятий общественного питания | 1739.7 | 120.3 | 98.9 | 17194.5 | 111.9 |
| Деятельность в области информации и связи | 2702.8 | 96.4 | 95.7 | 26665.0 | 109.7 |
| Деятельность по операциям с недвижимым имуществом | 1680.7 | 77.0 | 102.9 | 21936.8 | 123.0 |
| Деятельность профессиональная, научная и техническая | 4092.0 | 145.8 | 88.3 | 33621.9 | 125.3 |
| Деятельность административная и сопутствующие дополнительные услуги | 1791.5 | 76.1 | 95.2 | 24271.8 | 92.8 |
| Государственное управление и обеспечение военной безопасности; социальное обеспечение | 67.9 | 122.0 | 111.2 | 605.7 | 121.5 |
| Образование | 557.4 | 120.6 | 109.4 | 4612.7 | 112.0 |
| Деятельность в области здравоохранения и социальных услуг | 3400.5 | 125.9 | 123.9 | 28958.9 | 107.0 |
| Деятельность в области культуры, спорта, организации досуга и развлечений | 703.9 | 129.8 | 92.3 | 5462.6 | 121.3 |
| Предоставление прочих видов услуг | 349.2 | 132.3 | 110.0 | 2884.7 | 112.3 |

3. ПРОМЫШЛЕННОЕ ПРОИЗВОДСТВО

Индекс промышленного производства в октябре 2024 г. по сравнению с соответствующим периодом предыдущего года составил 94.3 процента, в январе-октябре 2024 г. – 101.9 процента.

Индексы промышленного производства¹⁾

| | В % к | |
|------------------------|--|---------------------|
| | соответствующему периоду предыдущего года | предыдущему периоду |
| 2023 | | |
| январь | 107.8 | 55.5 |
| февраль | 87.0 | 102.7 |
| март | 92.2 | 120.1 |
| I квартал | 94.6 | 80.5 |
| апрель | 93.0 | 91.1 |
| май | 122.3 | 96.9 |
| июнь | 127.4 | 115.7 |
| II квартал | 112.8 | 106.3 |
| I полугодие | 103.2 | х |
| июль | 149.6 | 109.9 |
| август | 101.8 | 86.2 |
| сентябрь | 117.3 | 98.8 |
| III квартал | 121.4 | 108.6 |
| январь-сентябрь | 109.1 | х |
| октябрь | 121.1 | 114.1 |
| январь-октябрь | 110.4 | х |
| ноябрь | 102.8 | 87.6 |
| декабрь | 88.6 | 135.4 |
| IV квартал | 101.6 | 109.3 |
| год | 106.9 | х |
| 2024 | | |
| январь | 96.9 | 60.3 |
| февраль | 112.1 | 118.0 |
| март | 101.2 | 105.0 |
| I квартал | 103.3 | 81.8 |
| апрель | 103.8 | 93.5 |
| май | 117.8 | 109.8 |
| июнь | 94.3 | 91.2 |
| II квартал | 105.0 | 105.0 |

| | В % к | |
|------------------------|--|---------------------|
| | соответствующему периоду предыдущего года | предыдущему периоду |
| I полугодие | 104.2 | х |
| июль | 82.1 | 89.9 |
| август | 100.5 | 104.7 |
| сентябрь | 104.7 | 108.1 |
| III квартал | 95.2 | 93.2 |
| январь-сентябрь | 102.9 | х |
| октябрь | 94.3 | 103.4 |
| январь-октябрь | 101.9 | х |

¹⁾ Индекс промышленного производства исчисляется по видам деятельности: “Добыча полезных ископаемых”, “Обрабатывающие производства”, “Обеспечение электрической энергией, газом и паром; кондиционирование воздуха”, “Водоснабжение; водоотведение, организация сбора и утилизации отходов, деятельность по ликвидации загрязнений” в соответствии с Официальной статистической методологией исчисления индекса промышленного производства (приказ Росстата от 16.01.2020 № 7) на основе данных о динамике производства важнейших товаров-представителей в физическом измерении, оцененных в ценах базисного 2018 года. В качестве весов используется структура валовой добавленной стоимости по видам экономической деятельности 2018 базисного года.

ДОБЫЧА ПОЛЕЗНЫХ ИСКОПАЕМЫХ

Индекс производства по виду деятельности “Добыча полезных ископаемых” в октябре 2024 г. по сравнению с соответствующим периодом предыдущего года составил 95.1 процента, в январе-октябре 2024 г. – 89.7 процента.

Динамика добычи полезных ископаемых

| | В % к | |
|--------------------|--|---------------------|
| | соответствующему периоду предыдущего года | предыдущему периоду |
| 2023 | | |
| январь | в 2.1 р. | 48.5 |
| февраль | 126.3 | 171.7 |
| март | 127.5 | 136.5 |
| I квартал | 137.7 | 43.8 |
| апрель | 113.6 | 139.0 |
| май | 88.1 | 125.2 |
| июнь | 99.1 | 104.9 |
| II квартал | 98.3 | в 2.3 р. |
| I полугодие | 107.6 | х |

| | В % к | |
|------------------------|--|---------------------|
| | соответствующему периоду предыдущего года | предыдущему периоду |
| июль | 69.8 | 92.0 |
| август | 64.1 | 113.6 |
| сентябрь | 66.1 | 91.9 |
| III квартал | 66.5 | 107.7 |
| январь-сентябрь | 85.1 | х |
| октябрь | 76.8 | 98.1 |
| январь-октябрь | 84.0 | х |
| ноябрь | 65.9 | 69.2 |
| декабрь | 110.7 | 81.8 |
| IV квартал | 78.9 | 72.7 |
| год | 83.5 | х |
| 2024 | | |
| январь | 91.6 | 40.1 |
| февраль | 78.7 | 147.4 |
| март | 118.6 | в 2.1 р. |
| I квартал | 99.7 | 55.4 |
| апрель | 83.2 | 97.5 |
| май | 82.5 | 124.1 |
| июнь | 78.3 | 99.7 |
| II квартал | 81.2 | 186.8 |
| I полугодие | 86.8 | х |
| июль | 99.4 | 116.6 |
| август | 85.6 | 97.9 |
| сентябрь | 91.4 | 98.0 |
| III квартал | 91.8 | 121.9 |
| январь-сентябрь | 89.0 | х |
| октябрь | 95.1 | 102.2 |
| январь-октябрь | 89.7 | х |

**Индексы производства
по основным видам добывающих производств**

| | Октябрь 2024 в % к | | Январь-октябрь 2024 в % к январю-октябрю 2023 |
|---|-----------------------|------------------|---|
| | октябрю 2023 | сентябрю 2024 | |
| Добыча полезных ископаемых – всего | 95.1 | 102.2 | 89.7 |
| из нее: | | | |
| добыча камня, песка и глины | 95.1 | 101.3 | 89.6 |
| добыча полезных ископаемых, не включенных в другие группировки | 100.0 | в 115.5 р. | 100.0 |

**Объем отгруженных товаров собственного производства,
выполненных работ и услуг собственными силами
по добыче полезных ископаемых
(в действующих ценах)**

| | Октябрь 2024, млн рублей | В % к | | Январь-октябрь 2024 | |
|--|-----------------------------------|-----------------|------------------|------------------------|-------------------------------------|
| | | октябрю 2023 | сентябрю 2024 | млн рублей | в % к январю- октябрю 2023 |
| Добыча полезных ископаемых – всего | 503.9 | 133.0 | 119.4 | 3604.1 | 174.3 |
| из нее: | | | | | |
| добыча прочих полезных ископаемых | 503.9 | 133.0 | 119.4 | 3604.1 | 174.3 |
| предоставление услуг в области добычи полезных ископаемых | - | - | - | - | - |

ОБРАБАТЫВАЮЩИЕ ПРОИЗВОДСТВА

Индекс производства по виду деятельности “Обрабатывающие производства” в октябре 2024 г. по сравнению с соответствующим периодом предыдущего года составил 95.6 процента, в январе-октябре 2024 г. – 102.4 процента.

Динамика по обрабатывающим производствам

| | В % к | |
|------------------------|--|---------------------|
| | соответствующему периоду предыдущего года | предыдущему периоду |
| 2023 | | |
| январь | 110.4 | 50.7 |
| февраль | 84.6 | 104.5 |
| март | 92.0 | 123.3 |
| I квартал | 94.1 | 77.1 |
| апрель | 92.0 | 91.0 |
| май | 127.8 | 100.0 |
| июнь | 131.0 | 118.2 |
| II квартал | 115.2 | 111.6 |
| I полугодие | 104.2 | х |
| июль | 153.2 | 113.1 |
| август | 102.3 | 83.6 |
| сентябрь | 119.9 | 97.2 |
| III квартал | 123.8 | 111.7 |
| январь-сентябрь | 110.7 | х |
| октябрь | 123.5 | 113.1 |
| январь-октябрь | 112.1 | х |
| ноябрь | 102.3 | 84.9 |
| декабрь | 86.0 | 138.8 |
| IV квартал | 100.6 | 104.7 |
| год | 107.7 | х |
| 2024 | | |
| январь | 94.3 | 54.7 |
| февраль | 112.7 | 124.1 |
| март | 101.5 | 107.3 |
| I квартал | 102.8 | 78.3 |
| апрель | 106.0 | 95.2 |
| май | 119.9 | 113.7 |
| июнь | 94.6 | 92.0 |
| II квартал | 106.4 | 112.9 |

| | В % к | |
|------------------------|--|---------------------|
| | соответствующему периоду предыдущего года | предыдущему периоду |
| I полугодие | 104.7 | х |
| июль | 77.9 | 87.5 |
| август | 99.8 | 105.2 |
| сентябрь | 109.7 | 112.5 |
| III квартал | 94.7 | 94.0 |
| январь-сентябрь | 103.3 | х |
| октябрь | 95.6 | 99.1 |
| январь-октябрь | 102.4 | х |

Индексы производства по основным видам обрабатывающих производств

| | Октябрь 2024 в % к | | Январь-октябрь 2024 в % к январю-октябрю 2023 |
|--|-----------------------|------------------|--|
| | октябрю 2023 | сентябрю 2024 | |
| Обрабатывающие производства – всего | 95.6 | 99.1 | 102.4 |
| из них: | | | |
| производство пищевых продуктов | 100.2 | 97.0 | 102.8 |
| производство напитков | 93.8 | 88.6 | 107.0 |
| производство табачных изделий | в 2.6 р. | 146.1 | 108.1 |
| производство текстильных изделий | 85.6 | 115.8 | 123.7 |
| производство одежды | 142.9 | 126.6 | 116.4 |
| производство кожи и изделий из кожи | 90.0 | 97.2 | 100.8 |
| обработка древесины и производство изделий из дерева и пробки, кроме мебели, производство изделий из соломки и материалов для плетения | 97.2 | 108.9 | 93.0 |
| производство бумаги и бумажных изделий | 108.1 | 104.0 | 108.3 |
| производство нефтепродуктов | 92.8 | 99.0 | 101.2 |
| производство химических веществ и химических продуктов | 103.8 | 102.0 | 101.1 |
| производство лекарственных средств и материалов, применяемых в медицинских целях | 114.2 | 111.6 | 60.7 |
| производство резиновых и пластмассовых изделий | 113.4 | 111.9 | 104.1 |
| производство прочей неметаллической минеральной продукции | 138.6 | 74.4 | 154.8 |
| производство металлургическое | 81.0 | 117.5 | 91.5 |
| производство готовых металлических изделий, кроме машин и оборудования | 134.9 | 106.5 | 112.7 |

| | Октябрь 2024 в % к | | Январь-октябрь 2024 в % к январю-октябрю 2023 |
|--|-----------------------|------------------|--|
| | октябрю 2023 | сентябрю 2024 | |
| производство компьютеров, электронных и оптических изделий | 80.5 | 91.1 | 94.4 |
| производство электрического оборудования | 64.0 | 121.5 | 62.1 |
| производство машин и оборудования, не включенных в другие группировки | 87.0 | 98.1 | 104.3 |
| производство автотранспортных средств, прицепов и полуприцепов | 87.3 | 141.7 | 92.8 |
| производство прочих транспортных средств и оборудования | 70.8 | 75.1 | 103.1 |
| производство мебели | 74.8 | 102.8 | 106.1 |
| производство прочих готовых изделий | 105.2 | 119.4 | 107.9 |
| ремонт и монтаж машин и оборудования | 118.2 | 98.4 | 104.4 |

**Объем отгруженных товаров собственного производства,
выполненных работ и услуг собственными силами
по основным видам обрабатывающих производств
(в действующих ценах)**

| | Октябрь 2024, млн рублей | В % к | | Январь-октябрь 2024 | |
|---|-----------------------------------|-----------------|------------------|------------------------|-------------------------------------|
| | | октябрю 2023 | сентябрю 2024 | млн рублей | в % к январю- октябрю 2023 |
| Обрабатывающие производства – всего | 58788.1 | 112.1 | 104.8 | 521582.8 | 109.1 |
| из них: | | | | | |
| производство пищевых продуктов | 4410.6 | 110.8 | 100.7 | 43521.8 | 108.3 |
| производство напитков | 1922.7 | 116.0 | 115.1 | 19530.0 | 101.6 |
| производство табачных изделий | 375.3 | 179.1 | 111.1 | 3579.8 | 114.2 |
| производство текстильных изделий | 312.3 | 59.9 | 51.7 | 6707.3 | 109.0 |
| производство одежды | 402.2 | 98.7 | 75.8 | 4438.5 | 125.3 |
| производство кожи и изделий из кожи | 371.6 | 114.8 | 93.7 | 2717.0 | 107.7 |
| обработка древесины и производство изделий из дерева и пробки, кроме мебели, производство изделий из соломки и материалов для плетения | 368.7 | 135.7 | 100.7 | 2898.4 | 110.5 |
| производство бумаги и бумажных изделий | 1973.5 | 118.8 | 108.2 | 18506.5 | 117.5 |

| | Октябрь 2024, млн рублей | В % к | | Январь-октябрь 2024 | |
|--|-----------------------------------|-----------------|------------------|------------------------|-------------------------------------|
| | | октябрю 2023 | сентябрю 2024 | млн рублей | в % к январю- октябрю 2023 |
| деятельность полиграфическая и копирование носителей информации | 286.4 | 86.1 | 133.6 | 2863.7 | 112.9 |
| производство нефтепродуктов | 4269.1 | 113.9 | 100.4 | 42087.5 | 123.2 |
| производство химических веществ и химических продуктов | 5324.5 | 95.7 | 100.9 | 57922.9 | 105.4 |
| производство лекарственных средств и материалов, применяемых в медицинских целях | 2721.4 | 193.3 | 133.1 | 14645.9 | 90.6 |
| производство резиновых и пластмассовых изделий | 6748.3 | 111.1 | 97.6 | 59505.8 | 111.3 |
| производство прочей неметалли- ческой минеральной продукции | 1924.8 | 117.1 | 92.6 | 17478.0 | 114.9 |
| производство металлургическое | 251.3 | 127.5 | 136.1 | 1924.8 | 115.6 |
| производство готовых металлических изделий, кроме машин и оборудования | 3372.9 | 166.8 | 143.7 | 25494.5 | 103.6 |
| производство компьютеров, электронных и оптических изделий | 1617.8 | в 2.5 р. | 152.2 | 8587.0 | 137.1 |
| производство электрического оборудования | 4609.0 | 118.9 | 124.0 | 39482.7 | 108.7 |
| производство машин и оборудования, не включенных в другие группировки | 3066.4 | 135.2 | 150.2 | 23077.8 | 100.4 |
| производство автотранспортных средств, прицепов и полуприцепов | 5266.9 | 103.8 | 127.7 | 47166.3 | 105.2 |
| производство прочих транспортных средств и оборудования | 5732.5 | 72.5 | 69.5 | 54210.0 | 106.4 |
| производство мебели | 607.4 | 150.0 | 124.1 | 4505.7 | 147.9 |
| производство прочих готовых изделий | 861.7 | 116.1 | 86.1 | 6807.8 | 106.3 |
| ремонт и монтаж машин и оборудования | 1991.0 | 134.6 | 98.6 | 13923.0 | 122.6 |

ОБЕСПЕЧЕНИЕ ЭЛЕКТРИЧЕСКОЙ ЭНЕРГИЕЙ, ГАЗОМ И ПАРОМ; КОНДИЦИОНИРОВАНИЕ ВОЗДУХА

Индекс производства по виду деятельности “Обеспечение электрической энергией, газом и паром; кондиционирование воздуха” в октябре 2024 г. по сравнению с соответствующим периодом предыдущего года составил 75.3 процента, в январе-октябре 2024 г. – 99.3 процента.

**Динамика производства по виду деятельности
“Обеспечение электрической энергией, газом и паром;
кондиционирование воздуха”**

| | В % к | |
|------------------------|--|---------------------|
| | соответствующему периоду предыдущего года | предыдущему периоду |
| 2023 | | |
| январь | 97.4 | 102.7 |
| февраль | 103.4 | 92.2 |
| март | 95.6 | 103.0 |
| I квартал | 98.6 | 111.0 |
| апрель | 99.6 | 86.3 |
| май | 90.3 | 70.7 |
| июнь | 104.0 | 93.5 |
| II квартал | 97.7 | 67.6 |
| I полугодие | 98.3 | х |
| июль | 113.9 | 62.0 |
| август | 90.3 | 140.6 |
| сентябрь | 94.1 | 121.2 |
| III квартал | 96.8 | 71.1 |
| январь-сентябрь | 97.9 | х |
| октябрь | 102.9 | 136.9 |
| январь-октябрь | 98.5 | х |
| ноябрь | 107.4 | 116.7 |
| декабрь | 110.1 | 117.2 |
| IV квартал | 107.1 | в 2.0 р. |
| год | 100.6 | х |
| 2024 | | |
| январь | 110.4 | 103.0 |
| февраль | 113.2 | 94.5 |
| март | 100.2 | 91.2 |
| I квартал | 107.9 | 111.9 |
| апрель | 91.3 | 78.6 |
| май | 105.9 | 82.1 |
| июнь | 90.3 | 79.7 |
| II квартал | 95.4 | 59.8 |
| I полугодие | 102.9 | х |
| июль | 158.9 | 109.0 |
| август | 116.5 | 103.1 |
| сентябрь | 53.4 | 55.6 |
| III квартал | 100.7 | 75.1 |
| январь-сентябрь | 102.4 | х |
| октябрь | 75.3 | 192.8 |
| январь-октябрь | 99.3 | х |

**Индексы производства по основным видам деятельности
обеспечения электрической энергией, газом и паром;
кондиционирования воздуха**

| | Октябрь 2024 в % к | | Январь-октябрь 2024 в % к январю-октябрю 2023 |
|---|-----------------------|------------------|--|
| | октябрю 2023 | сентябрю 2024 | |
| Обеспечение электрической энергией, газом и паром; кондиционирование воздуха – всего | 75.3 | 192.8 | 99.3 |
| из нее: | | | |
| производство, передача и распределение электроэнергии | 69.3 | 176.8 | 98.0 |
| производство, передача и распределение пара и горячей воды; кондиционирование воздуха | 89.9 | в 2.3 р. | 103.1 |

**Объем отгруженных товаров собственного производства,
выполненных работ и услуг собственными силами по виду деятельности
“Обеспечение электрической энергией, газом и паром;
кондиционирование воздуха”
(в действующих ценах)**

| | Октябрь 2024, млн рублей | В % к | | Январь-октябрь 2024 | |
|---|-----------------------------------|-----------------|------------------|------------------------|-------------------------------------|
| | | октябрю 2023 | сентябрю 2024 | млн рублей | в % к январю- октябрю 2023 |
| Производство и распределение электроэнергии, газа и воды – всего | 4156.6 | 95.1 | 157.0 | 42066.3 | 103.5 |
| из него: | | | | | |
| производство, передача и распределение электроэнергии | 2394.8 | 88.3 | 116.2 | 25878.9 | 102.1 |
| производство и распределение газообразного топлива | 210.2 | 118.6 | 160.4 | 1763.4 | 107.7 |
| производство, передача и распределение пара и горячей воды; кондиционирование воздуха | 1551.6 | 104.8 | в 3.4 р. | 14424.0 | 105.6 |

**ВОДОСНАБЖЕНИЕ; ВОДООТВЕДЕНИЕ,
ОРГАНИЗАЦИЯ СБОРА И УТИЛИЗАЦИИ ОТХОДОВ,
ДЕЯТЕЛЬНОСТЬ ПО ЛИКВИДАЦИИ ЗАГРЯЗНЕНИЙ**

Индекс производства по виду деятельности “Водоснабжение; водоотведение, организация сбора и утилизации отходов, деятельность по ликвидации загрязнений” в октябре 2024 г. по сравнению с соответствующим периодом предыдущего года составил 116.6 процента, в январе-октябре 2024 г. – 99.0 процента.

**Динамика производства по виду деятельности
“Водоснабжение; водоотведение, организация сбора
и утилизации отходов, деятельность по ликвидации загрязнений”**

| | В % к | |
|------------------------|--|---------------------|
| | соответствующему периоду предыдущего года | предыдущему периоду |
| 2023 | | |
| январь | 91.1 | 109.1 |
| февраль | 96.3 | 101.2 |
| март | 82.9 | 99.5 |
| I квартал | 89.8 | 100.0 |
| апрель | 99.1 | 109.7 |
| май | 89.4 | 94.9 |
| июнь | 89.5 | 98.9 |
| II квартал | 92.6 | 105.7 |
| I полугодие | 91.2 | х |
| июль | 115.8 | 113.2 |
| август | 121.4 | 107.5 |
| сентябрь | 121.0 | 104.0 |
| III квартал | 119.5 | 117.5 |
| январь-сентябрь | 100.2 | х |
| октябрь | 120.6 | 96.4 |
| январь-октябрь | 102.2 | х |
| ноябрь | 109.9 | 91.9 |
| декабрь | 136.1 | 107.4 |
| IV квартал | 121.8 | 98.0 |
| год | 105.3 | х |
| 2024 | | |
| январь | 95.1 | 76.2 |
| февраль | 93.9 | 99.9 |
| март | 96.7 | 102.5 |
| I квартал | 95.2 | 78.2 |
| апрель | 95.9 | 108.8 |
| май | 97.5 | 96.5 |
| июнь | 96.3 | 97.6 |
| II квартал | 96.6 | 107.1 |
| I полугодие | 95.9 | х |
| июль | 95.8 | 112.6 |
| август | 88.7 | 99.6 |
| сентябрь | 106.0 | 124.3 |

| | В % к | |
|------------------------|--|---------------------|
| | соответствующему периоду предыдущего года | предыдущему периоду |
| III квартал | 97.0 | 118.0 |
| январь-сентябрь | 96.6 | х |
| октябрь | 116.6 | 106.0 |
| январь-октябрь | 99.0 | х |

**Индексы производства по основным видам деятельности
водоснабжения; водоотведения, организации сбора
и утилизации отходов, деятельности по ликвидации загрязнений**

| | Октябрь 2024 в % к | | Январь-октябрь 2024 в % к январю-октябрю 2023 |
|---|-----------------------|------------------|--|
| | октябрю 2023 | сентябрю 2024 | |
| Водоснабжение; водоотведение, организация сбора и утилизации отходов, деятельность по ликвидации загрязнений – всего | 116.6 | 106.0 | 99.0 |
| из нее: | | | |
| забор, очистка и распределение воды | 134.5 | 118.6 | 98.8 |
| сбор и обработка сточных вод | 96.7 | 95.5 | 97.3 |
| сбор, обработка и утилизация отходов; обработка вторичного сырья | 103.2 | 91.7 | 101.9 |

**Объем отгруженных товаров собственного производства,
выполненных работ и услуг собственными силами
по виду деятельности “Водоснабжение; водоотведение, организация сбора
и утилизации отходов, деятельность по ликвидации загрязнений”
(в действующих ценах)**

| | Октябрь 2024, млн рублей | В % к | | Январь-октябрь 2024 | |
|---|-----------------------------------|-----------------|------------------|------------------------|-------------------------------------|
| | | октябрю 2023 | сентябрю 2024 | млн рублей | в % к январю- октябрю 2023 |
| Водоснабжение; водоотведение, организация сбора и утилизации отходов, деятельность по ликвидации загрязнений – всего | 1669.8 | 122.8 | 99.2 | 12522.6 | 108.7 |
| из нее: | | | | | |
| забор, очистка и распределение воды | 498.4 | 161.0 | 118.6 | 3304.4 | 115.4 |
| сбор и обработка сточных вод | 319.1 | 118.1 | 95.5 | 2728.3 | 116.4 |
| сбор, обработка и утилизация отхо- дов; обработка вторичного сырья | 852.3 | 109.2 | 91.7 | 6489.9 | 102.9 |

ВЫПУСК ВАЖНЕЙШИХ ВИДОВ ПРОДУКЦИИ¹⁾

| | Октябрь 2024 | В % к | | Январь- октябрь 2024 в % к январю- октябрю 2023 |
|---|-----------------|-----------------|------------------|---|
| | | октябрю 2023 | сентябрю 2024 | |
| Производство лесоматериалов необработанных | | | | |
| Лесоматериалы хвойных пород, тыс.плотных м ³ | 26.3 | 95.3 | 91.8 | 94.3 |
| Лесоматериалы лиственных пород, тыс.плотных м ³ | 46.7 | 120.7 | 100.0 | 93.5 |
| Древесина топливная, тыс.плотных м ³ | 4.8 | 110.8 | 105.2 | 98.8 |
| Добыча отдельных видов полезных ископаемых | | | | |
| Пески природные, тыс.м ³ | 395.3 | 79.0 | 98.3 | 76.9 |
| Гранулы, крошка и порошок; галька, гравий, тыс.м ³ | 298.2 | 74.1 | 116.3 | 83.6 |
| Производство отдельных видов пищевых продуктов | | | | |
| Мясо и субпродукты пищевые домашней птицы, т | 3853.9 | 101.8 | 104.3 | 89.9 |
| Изделия колбасные, т | 572.7 | 88.9 | 111.8 | 93.5 |
| Полуфабрикаты мясные, мясосодержащие, охлажденные, замороженные, т | 820.2 | 80.3 | 104.0 | 73.6 |
| Консервы мясные (мясосодержащие), тыс. усл.банок | ... | 85.5 | 148.8 | 58.3 |
| Продукция из рыбы свежая, охлажденная или мороженая, т | 287.7 | 110.6 | 115.7 | 101.6 |
| Рыба солёная или в рассоле, т | 5.9 | 75.7 | 123.9 | 87.6 |
| Рыба, включая филе, копчёная, т | 9.5 | 114.6 | 117.2 | 123.4 |
| Молоко жидкое обработанное, т | 3784.0 | 104.7 | 105.5 | 103.4 |
| Масло сливочное и пасты масляные, т | 82.0 | 86.9 | 108.7 | 93.1 |
| Сыры, продукты сырные и творог, т | 2177.9 | 122.4 | 99.2 | 122.2 |
| Мороженое, т | 1204.4 | 92.1 | 47.8 | 123.5 |
| Продукты молочные сгущённые, тыс. усл.банок | ... | 150.3 | 109.8 | 133.2 |
| Мука из зерновых культур, овощных и других растительных культур; смеси из них, т | 1676.0 | 95.0 | 174.9 | 93.8 |
| Комбикорма, т | 35545.7 | 121.7 | 106.2 | 112.6 |
| Хлеб и хлебобулочные изделия недлительного хранения, т | 3089.2 | 85.8 | 101.3 | 89.9 |
| Кондитерские изделия, т | 1165.2 | 137.5 | 127.2 | 109.7 |
| Производство отдельных видов напитков | | | | |
| Пиво, кроме отходов пивоварения, тыс.дкл | ... | 90.8 | 86.6 | 107.3 |

| | Октябрь 2024 | В % к | | Январь- октябрь 2024 в % к январю- октябрю 2023 |
|---|-----------------|-----------------|------------------|---|
| | | октябрю 2023 | сентябрю 2024 | |
| Воды минеральные природные упакованные, тыс.полулитров | ... | в 2.7 р. | 128.9 | 86.4 |
| Воды природные питьевые упакованные, в том числе газированные, не содержащие сахара, подсластителей, ароматизаторов и других пищевых веществ, тыс.полулитров | 8338.8 | 108.2 | 78.2 | 87.9 |
| Производство отдельных видов текстильных изделий | | | | |
| Ткани готовые – всего, тыс.м ² | 12333.7 | 107.0 | 100.8 | 134.2 |
| в том числе: | | | | |
| хлопчатобумажные | 149.4 | 145.2 | 128.4 | 156.1 |
| из синтетических и искусственных волокон и нитей (включая штапельные) | 11973.9 | 105.9 | 100.3 | 133.5 |
| Бельё постельное, тыс.штук | 47.6 | 90.1 | 100.0 | 102.2 |
| Производство одежды | | | | |
| Костюмы и комплекты, кроме трикотажных или вязаных, тыс.штук | 16.5 | 84.4 | 153.4 | 82.6 |
| Пиджаки и блейзеры мужские или для мальчиков, кроме трикотажных или вязаных, тыс.штук | ... | 13.0 | 27.3 | 89.5 |
| Платья женские или для девочек, кроме трикотажных или вязаных, тыс.штук | 51.5 | в 3.9 р. | 140.6 | в 2.5 р. |
| Юбки и юбки-брюки женские или для девочек, кроме трикотажных или вязаных, тыс.штук | 4.1 | в 2.8 р. | 81.9 | в 2.7 р. |
| Брюки, бриджи, шорты, кроме трикотажных или вязаных, тыс.штук | 12.8 | 147.9 | 95.0 | 187.0 |
| Рубашки мужские или для мальчиков, кроме трикотажных, тыс.штук | ... | 93.8 | 177.6 | 92.4 |
| Куртки, кроме трикотажных или вязаных, тыс.штук | 7.0 | 85.6 | 92.2 | 89.9 |
| Одежда для детей младшего возраста и аксессуары одежды из текстильных материалов, кроме трикотажных, тыс.штук | - | - | - | 20.0 |
| Изделия трикотажные или вязаные, тыс.штук | 397.0 | 114.2 | 128.1 | 110.8 |
| Спецодежда, тыс.штук | 279.8 | 120.8 | 104.5 | 120.8 |
| Производство отдельных видов кожи и изделий из кожи | | | | |
| Кожа из целых шкур крупного рогатого скота, тыс.дм ² | ... | 80.4 | 105.1 | 89.3 |
| Кожа из нецелых шкур крупного рогатого скота, тыс.дм ² | ... | 87.1 | 109.4 | 86.9 |

| | Октябрь 2024 | В % к | | Январь- октябрь 2024 в % к январю- октябрю 2023 |
|--|-----------------|-----------------|------------------|---|
| | | октябрю 2023 | сентябрю 2024 | |
| Обувь, тыс.пар | 110.1 | 76.3 | 76.3 | 114.2 |
| Обработка древесины и производство отдельных видов изделий из дерева и пробки | | | | |
| Пиломатериалы хвойных пород, тыс.м ³ | 6.9 | 90.9 | 129.7 | 88.6 |
| Пиломатериалы лиственных пород, тыс.м ³ | 0.2 | 100.0 | 115.7 | 101.3 |
| Фанера, м ³ | 5329.4 | 106.9 | 91.2 | 95.3 |
| Двери, их коробки и пороги деревянные, тыс.м ² | 4.0 | 116.7 | 100.1 | 81.5 |
| Производство отдельных видов бумаги и бумажных изделий | | | | |
| Бумага и картон, т | 12217.6 | 110.4 | 103.1 | 108.1 |
| Ящики и коробки из гофрированной бумаги или картона, тыс.м ² | 13882.3 | 101.8 | 112.2 | 107.1 |
| Тетради общие, тыс.штук | ... | 52.5 | 36.3 | 104.8 |
| Тетради школьные, тыс.штук | ... | 19.7 | 48.5 | 116.5 |
| Производство отдельных видов химических веществ и химических продуктов | | | | |
| Кислота серная, олеум, тыс.тонн | ... | 91.0 | 98.2 | 96.5 |
| Пластмассы в первичных формах, т | 3285.3 | 134.8 | 113.2 | 117.2 |
| Бензол, т | ... | 99.9 | 98.3 | 110.7 |
| Углерод технический (сажа и прочие формы дисперсного углерода, не включённые в другие группировки), т | ... | 87.4 | 97.6 | 105.4 |
| Материалы лакокрасочные и аналогичные для нанесения покрытий, краски и мастики полиграфические, тыс.тонн | 10.0 | 105.5 | 103.4 | 99.6 |
| Производство отдельных видов лекарственных средств и материалов, применяемых в медицинских целях | | | | |
| Препараты лекарственные, млн рублей | 789.1 | 85.1 | 91.3 | 57.3 |
| Производство отдельных видов резиновых и пластмассовых изделий | | | | |
| Шины и покрышки пневматические для автобусов, троллейбусов и грузовых автомобилей новые, тыс.штук | ... | 102.6 | 103.5 | 110.6 |
| Шины и покрышки пневматические для легковых автомобилей новые, тыс.штук | ... | 98.5 | 111.6 | 101.9 |
| Ремни приводные прорезиненные клиновые, тыс.штук | ... | 99.1 | 82.9 | 87.5 |
| Плиты, листы, плёнка и полосы (ленты) пластмассовые непористые прочие, т | 1450.7 | 162.8 | 102.6 | 111.0 |

| | Октябрь 2024 | В % к | | Январь- октябрь 2024 в % к январю- октябрю 2023 |
|---|-----------------|-----------------|------------------|---|
| | | октябрю 2023 | сентябрю 2024 | |
| Плиты, листы, плёнка и полосы (ленты) полимерные, неармированные или не комбинированные с другими материалами, т | 2820.9 | 96.4 | 100.2 | 109.0 |
| Производство отдельных видов прочей неметаллической минеральной продукции | | | | |
| Кирпич строительный (включая камни) из цемента, бетона или искусственного камня, млн усл.кирпичей | 5.1 | 115.4 | 102.1 | 98.2 |
| Блоки и прочие изделия сборные строительные для зданий и сооружений из цемента, бетона или искусственного камня, тыс.м ³ | 20.2 | 111.1 | 95.3 | 122.3 |
| Бетон, готовый для заливки (товарный бетон), тыс.м ³ | 56.6 | 123.6 | 99.9 | 111.9 |
| Материалы фрикционные, используемые для тормозов, сцеплений и аналогичных устройств, несмонтированные, тыс.штук | ... | 104.9 | 107.4 | 103.6 |
| Производство отдельных видов готовых металлических изделий, кроме машин и оборудования | | | | |
| Конструкции и детали конструкций из чёрных металлов, тыс.тонн | 7.2 | 151.5 | 113.4 | 109.0 |
| Производство отдельных видов компьютеров, электронных и оптических изделий | | | | |
| Аппаратура коммуникационная, аппаратура радио- или телевизионная передающая, тыс.рублей | ... | 132.1 | 88.7 | 103.8 |
| Производство отдельных видов машин и оборудования, не включённых в другие группировки | | | | |
| Насосы топливные, смазочные насосы (лубрикаторы), насосы для охлаждающей жидкости и бетононасосы, шт. | 9587 | 76.3 | 103.2 | 93.8 |
| Арматура (краны, клапаны и другая аналогичная арматура) для трубопроводов, сосудов, котлов, цистерн, баков и аналогичных ёмкостей, тыс.штук | 5.5 | 31.5 | 52.5 | 118.2 |
| Катки дорожные самоходные, шт. | ... | 37.5 | 90.0 | 94.8 |
| Экскаваторы, шт. | - | - | - | 36.4 |
| Автомобили-самосвалы, предназначенные для использования в условиях бездорожья, шт. | - | - | - | x |
| Бетоносмесители и растворосмесители, шт. | ... | 85.7 | в 2.0 р. | 76.8 |

| | Октябрь 2024 | В % к | | Январь- октябрь 2024 в % к январю- октябрю 2023 |
|---|-----------------|-----------------|------------------|---|
| | | октябрю 2023 | сентябрю 2024 | |
| Производство отдельных видов электрического оборудования | | | | |
| Электродвигатели переменного и постоянного тока универсальные мощностью более 37.5 Вт, шт. | ... | 87.3 | 107.9 | 101.8 |
| Установки генераторные с двигателями внутреннего сгорания, тыс.кВт | 18.3 | 159.9 | 180.5 | 91.3 |
| Провода обмоточные изолированные, т | ... | 84.9 | 81.4 | 92.7 |
| Производство отдельных видов автотранспортных средств, прицепов и полуприцепов | | | | |
| Двигатели внутреннего сгорания для автотранспортных средств, шт. | ... | 91.0 | 165.8 | 95.2 |
| Средства транспортные снегоходные, шт. | ... | 126.3 | 131.5 | 101.1 |
| Средства транспортные самоходные аналогичные, шт. | ... | x | 122.2 | x |
| Средства автотранспортные специального назначения прочие, не включённые в другие группировки, шт. | ... | 75.0 | x | 96.8 |
| Производство электроэнергии, пара и горячей воды | | | | |
| Электроэнергия, млн кВт·ч | 439.0 | 69.6 | 175.1 | 98.0 |
| Пар и горячая вода, тыс.Гкал | 1220.9 | 90.7 | в 2.0 р. | 103.0 |

¹⁾ Информация о производстве нефтепродуктов не публикуется на основании решения Правительства Российской Федерации, принятого в соответствии с частью 10 статьи 5 Федерального закона от 29.11.2007 № 282-ФЗ “Об официальном статистическом учете и системе государственной статистики в Российской Федерации”.

4. СЕЛЬСКОЕ ХОЗЯЙСТВО

Объем производства сельскохозяйственной продукции в хозяйствах всех категорий в январе-сентябре 2024 г. в фактически действующих ценах, по предварительной оценке, составил 52727.8 млн рублей. На долю сельскохозяйственных организаций, в структуре сельскохозяйственного производства, приходилось 78.3 процента общего объема произведенной продукции.

Динамика объема производства сельскохозяйственной продукции¹⁾

(в сопоставимых ценах; в % к соответствующему периоду предыдущего года)

| | Хозяйства всех категорий | Сельскохозяйственные организации |
|---------------------------|-----------------------------|-------------------------------------|
| 2023¹⁾ | | |
| I квартал | 110.8 | 112.6 |
| II квартал | 111.2 | 113.0 |
| I полугодие | 111.0 | 112.8 |
| III квартал | 101.6 | 104.8 |
| январь-сентябрь | 105.8 | 109.0 |
| IV квартал | 102.9 | 107.6 |
| год | 105.1 | 108.7 |
| 2024 | | |
| I квартал ²⁾ | 90.9 | 90.2 |
| II квартал ²⁾ | 93.5 | 93.1 |
| I полугодие ²⁾ | 92.3 | 91.8 |
| III квартал | 88.2 | 93.2 |
| январь-сентябрь | 90.0 | 92.5 |

¹⁾ Данные за кварталы 2023 г. уточнены в связи с получением окончательных итогов.

²⁾ Сведения уточнены, в связи с корректировкой расчетных данных о производстве сельскохозяйственной продукции.

РАСТЕНИЕВОДСТВО

Сельскохозяйственными организациями области по состоянию на 1 ноября 2024 г. зерна (в первоначально-оприходованном весе) намолочено 862.4 тыс.центнеров, картофеля накопано – 591.1, овощей открытого грунта собрано 188.5 тыс.центнеров.

Ход уборки урожая сельскохозяйственных культур в сельскохозяйственных организациях области на 1 ноября

| | 2024 | 2024 к 2023 | |
|--|-------|-------------|------|
| | | +/- | % |
| Обмолочено зерновых и зернобобовых культур, тыс.га | 37.3 | -6.5 | 85.1 |
| в % к площади посева | 88.3 | x | x |
| Намолочено зерна (в первоначально оприходованном весе) – всего, тыс.ц | 862.4 | -575.7 | 60.0 |
| с 1 га убранной площади, ц | 23.1 | -9.7 | 70.4 |
| в том числе пшеницы, тыс.ц | 340.8 | -233.7 | 59.3 |
| с 1 га убранной площади, ц | 26.6 | -12.7 | 67.7 |
| Убрано картофеля, тыс.га | 2.1 | -0.3 | 87.2 |
| в % к площади посадки | 84.7 | x | x |
| накопано картофеля – всего, тыс.ц | 591.1 | -162.7 | 78.4 |
| с 1 га убранной площади, ц | 288 | -32.3 | 89.9 |
| Убрано овощей открытого грунта, га | 824 | -702 | 54.0 |
| в % к площади посадки | 54.3 | x | x |
| собрано овощей открытого грунта – всего, тыс.ц | 188.5 | -66.3 | 74.0 |

По состоянию на 1 ноября 2024 г. озимые культуры на зерно и зеленый корм посеяны на площади 10.5 тыс.гектаров, что на 5.5 процента меньше, чем на 1 ноября 2023 г., зябь вспахана на площади 35.5 тыс.гектаров (на 14.9 % больше, чем на 1 ноября 2023 г.).

ЖИВОТНОВОДСТВО

На конец октября 2024 г. в хозяйствах всех категорий, по расчетам, имелось 115.7 тыс.голов крупного рогатого скота (100.4% к аналогичной дате 2023 г.), из них коров – 51.6 тыс.голов (99.3%). поголовье овец и коз составило 28.5 тыс.голов (91.9% к аналогичной дате 2023 г.), птицы – 13765.1 тыс.голов (101.3% к аналогичной дате 2023 г.).

В структуре поголовья скота и птицы на сельскохозяйственные организации приходилось: крупного рогатого скота – 84.7 процента, овец и коз – 42.5, птицы – 97.1 процента. В сельскохозяйственных организациях в октябре 2024 г. по сравнению с соответствующим периодом 2023 г. доля поголовья крупного рогатого скота увеличилась на 0.5 процентного пункта. Доля поголовья птицы уменьшилась на 0.3 процентного пункта, овец и коз – на 4.0 процентного пункта.

Наличие скота и птицы в сельскохозяйственных организациях (на конец месяца)

| | Октябрь 2024 | | | Справочно октябрь 2023 | |
|----------------------|---------------|-----------------|------------------|---------------------------|------------------|
| | тыс. голов | в % к | | в % к | |
| | | октябрю 2023 | сентябрю 2024 | октябрю 2022 | сентябрю 2023 |
| Крупный рогатый скот | 98.0 | 101.0 | 99.5 | 100.0 | 98.8 |
| в том числе коровы | 45.0 | 100.0 | 99.8 | 101.7 | 99.7 |
| Овцы и козы | 12.1 | 83.9 | 94.1 | 92.5 | 97.3 |
| Птица | 13366.4 | 101.0 | 100.4 | 95.8 | 99.8 |

В хозяйствах всех категорий в январе-октябре 2024 г. по сравнению с соответствующим периодом 2023 г. увеличилось производство молока. Объемы производства скота и птицы на убой (в живом весе) и яиц – уменьшились.

Производство основных видов продукции животноводства в хозяйствах всех категорий

| | Октябрь 2024 | | | Январь-октябрь 2024 | |
|--|--------------|-----------------|------------------|---------------------|----------------------------------|
| | тонн | в % к | | тонн | в % к январю- октябрю 2023 |
| | | октябрю 2023 | сентябрю 2024 | | |
| Скот и птица на убой (в живом весе) | 8414 | 103.3 | 114.8 | 64790 | 85.6 |
| Молоко всех видов | 33525 | 103.6 | 101.5 | 340677 | 104.7 |
| Яйца от всех видов птиц, млн штук | 199.8 | 107.0 | 103.4 | 1864.9 | 96.4 |

В сельскохозяйственных организациях в январе-октябре 2024 г. по сравнению с соответствующим периодом 2023 г. увеличилось производство молока на 5.3 процента. Производство яиц снизилось на 3.6 процента, скота и птицы на убой (в живом весе) – на 16.0 процента.

**Производство основных видов продукции животноводства
в сельскохозяйственных организациях**

| | Октябрь 2024 | | | Январь-октябрь 2024 | |
|-------------------------------------|--------------|--------------|---------------|---------------------|---------------------------|
| | тонн | в % к | | тонн | в % к январю-октябрю 2023 |
| | | октябрю 2023 | сентябрю 2024 | | |
| Скот и птица на убой (в живом весе) | 6963 | 104.2 | 106.3 | 56825 | 84.0 |
| Молоко всех видов | 30938 | 104.2 | 102.3 | 315449 | 105.3 |
| Яйца от всех видов птиц, млн штук | 196.5 | 107.1 | 103.7 | 1834.5 | 96.4 |

В сельскохозяйственных организациях в структуре производства скота и птицы на убой (в живом весе) в январе-октябре 2024 г. по сравнению с соответствующим периодом 2023 г., отмечалось увеличение удельного веса производства крупного рогатого скота, а также овец и коз и снижение доли производства птицы.

**Производство основных видов скота и птицы на убой (в живом весе)
сельскохозяйственными организациями**

| | Январь-октябрь 2024 | | Доля производства отдельных видов скота и птицы в общем объеме производства, процентов | |
|-------------------------------------|---------------------|---------------------------|--|-------------------------------|
| | тонн | в % к январю-октябрю 2023 | январь-октябрь 2024 | справочно январь-октябрь 2023 |
| Скот и птица на убой (в живом весе) | 56825 | 84.0 | 100 | 100 |
| из него: | | | | |
| крупный рогатый скот | 7715 | 94.9 | 13.6 | 12.0 |
| овцы и козы | 146 | 111.5 | 0.3 | 0.2 |
| птица | 48964 | 82.4 | 86.1 | 87.8 |

В январе-октябре 2024 г. в сельскохозяйственных организациях (без учета микропредприятий) **средний надой молока в расчете на одну корову молочного стада** составил 7538 килограммов против 7313 килограммов в январе-октябре 2023 г., **средняя яйценоскость кур-несушек** составила 245 штук яиц против 252 штук яиц годом ранее.

В сельскохозяйственных организациях (без субъектов малого предпринимательства) на 1 ноября 2024 г. обеспеченность скота кормами всех видов в расчете на одну условную голову скота составила 13.5 центнера кормовых единиц (на 1.9% больше по сравнению с соответствующей датой 2023 г.).

**Наличие кормов в сельскохозяйственных организациях
на 1 ноября**
(без субъектов малого предпринимательства)

| | 2024 | 2023 | 2024 в % к 2023 |
|--|-------|-------|--------------------|
| Наличие кормов всех видов – всего, тыс. тонн кормовых единиц | 356.9 | 351.4 | 101.6 |
| в том числе концентрированных | 90.1 | 96.1 | 93.7 |
| в расчете на 1 условную голову скота, центнеров кормовых единиц | 13.5 | 13.2 | 101.9 |

РЕАЛИЗАЦИЯ ПРОДУКЦИИ

Сельскохозяйственные организации в январе-октябре 2024 г. по сравнению с январем-октябрем 2023 г. увеличили продажу зерна злаковых и зернобобовых культур на 64.2 процента, картофеля – на 55.9, молока – на 5.6 процента. Продажа, овощей открытого и закрытого грунта снизилась на 21.2 процента, скота и птицы (в живом весе) – на 17.9, куриных яиц – на 13.9 процента.

**Объем реализации основных продуктов
сельскохозяйственными организациями**
(включая субъекты малого предпринимательства)

| | Октябрь 2024 | | | Январь-октябрь 2024 | |
|--|-----------------|-----------------|------------------|------------------------|-------------------------------------|
| | ТОНН | в % к | | ТОНН | в % к январю- октябрю 2023 |
| | | октябрю 2023 | сентябрю 2024 | | |
| Зерно злаковых и зернобобовых культур | 8061.3 | 87.3 | 144.1 | 35244.6 | 164.2 |
| Картофель | 10539.7 | 138.3 | в 4.9 р. | 27156.8 | 155.9 |
| Овощи открытого и закрытого грунта | 1603.2 | 50.7 | 74.1 | 19913.8 | 78.8 |
| Скот и птица (в живом весе) | 6415.5 | 92.2 | 102.4 | 54860.2 | 82.1 |
| Молоко крупного рогатого скота | 31616.9 | 103.8 | 103.0 | 319985.3 | 105.6 |
| Яйца куриные пищевые, млн штук | 126.8 | 88.6 | 105.1 | 1328.2 | 86.1 |

5. СТРОИТЕЛЬСТВО

СТРОИТЕЛЬНАЯ ДЕЯТЕЛЬНОСТЬ

Объем работ, выполненных по виду деятельности “Строительство”, в октябре 2024 г. составил 9220.6 млн рублей, или 59.1 процента (в сопоставимых ценах) к уровню октября предыдущего года, в январе-октябре 2024 г. – 73156.0 млн рублей, или 78.8 процента.

Динамика объема работ, выполненных по виду деятельности “Строительство”

| | Миллионов рублей | В % к соответствующему периоду предыдущего года |
|-----------------------|---------------------|---|
| 2023 | | |
| январь | 10409.2 | в 4.1 р. |
| февраль | 3195.0 | 111.1 |
| март | 4482.3 | 132.3 |
| апрель | 5908.7 | 108.4 |
| май | 10016.2 | 138.6 |
| июнь | 11216.2 | 164.5 |
| июль | 8466.2 | 154.6 |
| август | 9673.6 | 130.7 |
| сентябрь | 8982.6 | 80.3 |
| октябрь | 14749.1 | 169.4 |
| ноябрь | 20964.8 | в 2.3 р. |
| декабрь | 13556.4 | 93.5 |
| год | 121620.1 | 143.8 |
| 2024 | | |
| январь | 6135.9 | 54.7 |
| февраль | 5099.9 | 147.8 |
| март | 4466.2 | 92.9 |
| апрель | 7098.9 | 112.5 |
| май | 6900.3 | 64.4 |
| июнь | 6560.5 | 54.4 |
| июль | 9485.2 | 104.7 |
| август | 8597.1 | 83.3 |
| сентябрь | 9591.6 | 100.5 |
| октябрь | 9220.6 | 59.1 |
| январь-октябрь | 73156.0 | 78.8 |

ЖИЛИЩНОЕ СТРОИТЕЛЬСТВО

В январе-октябре 2024 г. общая площадь введенного жилья составила 786.3 тыс.кв.метров, или 96.0 процента к уровню января-октября 2023 г. Построена 9801 квартира.

Населением за счет собственных и привлеченных средств введено 511.8 тыс.кв.метров, или 117.6 процента к уровню января-октября 2023 г.

Динамика ввода в действие жилых домов

(с учетом жилых домов, построенных населением на земельных участках, предназначенных для ведения садоводства)

| | Тысяч квадратных метров общей площади | В % к | |
|------------------------|---|---|------------------------|
| | | соответствующему периоду предыдущего года | предыдущему периоду |
| 2023 | | | |
| январь | 105.4 | 80.6 | в 2.1 р. |
| февраль | 84.6 | 115.1 | 80.3 |
| март | 124.9 | 182.1 | 147.7 |
| I квартал | 314.9 | 115.4 | в 2.7 р. |
| апрель | 52.0 | 84.0 | 41.6 |
| май | 64.7 | 87.6 | 124.4 |
| июнь | 106.7 | 115.3 | 165.1 |
| II квартал | 223.4 | 97.9 | 70.9 |
| I полугодие | 538.2 | 107.4 | х |
| июль | 51.9 | 101.4 | 48.7 |
| август | 92.5 | в 2.2 р. | 178.0 |
| сентябрь | 61.8 | 73.4 | 66.9 |
| III квартал | 206.2 | 116.3 | 92.3 |
| январь-сентябрь | 744.5 | 109.7 | х |
| октябрь | 74.6 | 146.8 | 120.6 |
| январь-октябрь | 819.0 | 112.3 | х |
| ноябрь | 43.9 | в 2.7 р. | 58.8 |
| декабрь | 90.9 | 178.6 | в 2.1 р. |
| IV квартал | 209.4 | 177.6 | 101.5 |
| год | 953.8 | 119.8 | х |
| 2024 | | | |
| январь | 140.5 | 133.4 | 154.5 |
| февраль | 83.4 | 98.6 | 59.4 |
| март | 69.0 | 55.3 | 82.8 |
| I квартал | 293.0 | 93.0 | 140.0 |

| | Тысяч квадратных метров общей площади | В % к | |
|------------------------|---|---|------------------------|
| | | соответствующему периоду предыдущего года | предыдущему периоду |
| апрель | 68.1 | 131.1 | 98.7 |
| май | 48.7 | 75.3 | 71.5 |
| июнь | 81.0 | 75.9 | 166.4 |
| II квартал | 197.7 | 88.5 | 67.5 |
| I полугодие | 490.7 | 91.2 | x |
| июль | 63.9 | 123.0 | 78.9 |
| август | 102.4 | 110.7 | 160.2 |
| сентябрь | 89.0 | 143.9 | 86.9 |
| III квартал | 255.3 | 123.8 | 129.1 |
| январь-сентябрь | 746.0 | 100.2 | x |
| октябрь | 40.3 | 54.0 | 45.3 |
| январь-октябрь | 786.3 | 96.0 | x |

Динамика ввода в действие жилых домов
(в процентах к среднемесячному значению 2021 г.)

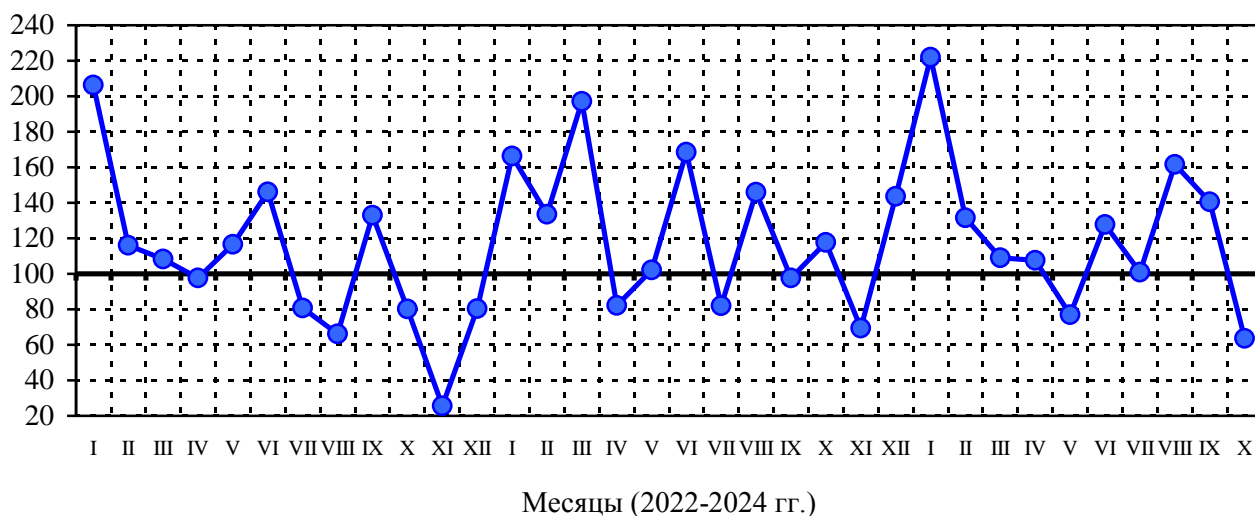

6. ТРАНСПОРТ

В январе-октябре 2024 г. грузооборот автомобильного транспорта организаций, не относящихся к субъектам малого предпринимательства, всех видов экономической деятельности, включая индивидуальных предпринимателей, осуществляющих перевозки грузов на коммерческой основе, составил 1414.3 млн тонно-километров, перевозка грузов – 6331.5 тыс. тонн.

Динамика грузооборота автомобильного транспорта

| | Миллионов тонно-километров | В % к | |
|------------------------|-------------------------------|---|------------------------|
| | | соответствующему периоду предыдущего года | предыдущему периоду |
| 2023 | | | |
| январь | 124.3 | 106.0 | 92.2 |
| февраль | 116.8 | 102.8 | 94.0 |
| март | 129.1 | 101.7 | 110.5 |
| I квартал | 370.2 | 103.4 | 91.6 |
| апрель | 137.4 | 116.9 | 106.4 |
| май | 146.4 | 99.6 | 106.6 |
| июнь | 150.5 | 143.2 | 102.8 |
| II квартал | 434.3 | 117.5 | 117.3 |
| I полугодие | 804.5 | 110.6 | x |
| июль | 154.4 | 117.6 | 102.6 |
| август | 159.9 | 109.4 | 103.6 |
| сентябрь | 144.1 | 105.6 | 90.1 |
| III квартал | 458.4 | 110.8 | 105.5 |
| январь-сентябрь | 1262.9 | 110.6 | x |
| октябрь | 157.2 | 112.1 | 109.1 |
| январь-октябрь | 1420.1 | 110.8 | x |
| ноябрь | 144.1 | 111.6 | 91.7 |
| декабрь | 146.0 | 108.3 | 101.3 |
| IV квартал | 447.3 | 110.7 | 97.6 |
| год | 1710.2 | 110.7 | x |
| 2024 | | | |
| январь | 123.9 | 99.7 | 84.9 |
| февраль | 124.9 | 106.9 | 100.8 |
| март | 129.1 | 100.0 | 103.4 |

| | Миллионов тонно-километров | В % к | |
|------------------------|-------------------------------|---|------------------------|
| | | соответствующему периоду предыдущего года | предыдущему периоду |
| I квартал | 377.9 | 102.1 | 84.5 |
| апрель | 134.3 | 97.7 | 104.0 |
| май | 142.6 | 97.4 | 106.2 |
| июнь | 146.8 | 97.5 | 102.9 |
| II квартал | 423.7 | 97.6 | 112.1 |
| I полугодие | 801.6 | 99.6 | x |
| июль | 146.5 | 94.9 | 99.8 |
| август | 152.3 | 95.2 | 104.0 |
| сентябрь | 164.6 | 114.2 | 108.1 |
| III квартал | 463.4 | 101.1 | 109.4 |
| январь-сентябрь | 1265.0 | 100.2 | x |
| октябрь | 149.3 | 95.0 | 90.7 |
| январь-октябрь | 1414.3 | 99.6 | x |

Динамика перевозок грузов автомобильным транспортом

| | Тысяч тонн | В % к | |
|------------------------|---------------|---|------------------------|
| | | соответствующему периоду предыдущего года | предыдущему периоду |
| 2023 | | | |
| январь | 500.6 | 101.7 | 90.3 |
| февраль | 476.6 | 98.0 | 95.2 |
| март | 511.3 | 102.1 | 107.3 |
| I квартал | 1488.5 | 100.6 | 79.5 |
| апрель | 535.7 | 111.5 | 104.8 |
| май | 672.0 | 107.9 | 125.4 |
| июнь | 727.6 | 114.2 | 108.3 |
| II квартал | 1935.3 | 111.2 | 130.0 |
| I полугодие | 3423.8 | 106.3 | x |
| июль | 723.5 | 95.4 | 99.4 |
| август | 764.4 | 99.6 | 105.7 |
| сентябрь | 781.2 | 108.2 | 102.2 |
| III квартал | 2269.1 | 101.0 | 117.2 |
| январь-сентябрь | 5692.9 | 104.1 | x |

| | Тысяч тонн | В % к | |
|------------------------|---------------|---|------------------------|
| | | соответствующему периоду предыдущего года | предыдущему периоду |
| октябрь | 769.7 | 109.5 | 98.5 |
| январь-октябрь | 6462.6 | 104.7 | x |
| ноябрь | 616.1 | 100.1 | 80.0 |
| декабрь | 585.3 | 105.6 | 95.0 |
| IV квартал | 1971.1 | 105.3 | 86.9 |
| год | 7664.0 | 104.4 | x |
| 2024 | | | |
| январь | 501.7 | 100.2 | 85.7 |
| февраль | 498.5 | 104.6 | 99.4 |
| март | 489.2 | 95.7 | 98.1 |
| I квартал | 1489.4 | 100.1 | 75.6 |
| апрель | 515.7 | 96.3 | 105.4 |
| май | 693.8 | 103.2 | 134.5 |
| июнь | 692.3 | 95.1 | 99.8 |
| II квартал | 1901.8 | 98.3 | 127.7 |
| I полугодие | 3391.2 | 99.0 | x |
| июль | 703.2 | 97.2 | 101.6 |
| август | 690.3 | 90.3 | 98.2 |
| сентябрь | 853.3 | 109.2 | 123.6 |
| III квартал | 2246.8 | 99.0 | 118.1 |
| январь-сентябрь | 5638.0 | 99.0 | x |
| октябрь | 693.5 | 90.1 | 81.3 |
| январь-октябрь | 6331.5 | 98.0 | x |

III. РЫНОК ТОВАРОВ И УСЛУГ

1. РОЗНИЧНАЯ ТОРГОВЛЯ

Оборот розничной торговли в октябре 2024 г. составил 38780.8 млн рублей, или 116.2 процента (в сопоставимых ценах) к соответствующему периоду предыдущего года, в январе-октябре 2024 г. – 344668.9 млн рублей, или 110.4 процента.

Динамика оборота розничной торговли

| | Миллионов рублей | В % к | |
|------------------------|---------------------|---|------------------------|
| | | соответствующему периоду предыдущего года | предыдущему периоду |
| 2023 | | | |
| январь | 26163.6 | 94.5 | 83.6 |
| февраль | 26160.4 | 93.4 | 99.7 |
| март | 28051.5 | 100.0 | 107.2 |
| I квартал | 80375.5 | 96.1 | 93.6 |
| апрель | 28307.4 | 103.6 | 100.8 |
| май | 29652.8 | 107.2 | 104.9 |
| июнь | 30321.4 | 107.3 | 102.1 |
| II квартал | 88281.6 | 105.9 | 109.6 |
| I полугодие | 168657.1 | 101.1 | х |
| июль | 30973.5 | 106.9 | 101.7 |
| август | 31690.3 | 107.4 | 102.0 |
| сентябрь | 30822.8 | 111.2 | 96.6 |
| III квартал | 93486.6 | 108.5 | 104.9 |
| январь-сентябрь | 262143.7 | 103.7 | х |
| октябрь | 31260.5 | 111.2 | 101.0 |
| январь-октябрь | 293404.2 | 104.4 | х |
| ноябрь | 31189.5 | 112.6 | 99.3 |
| декабрь | 34815.2 | 107.0 | 110.5 |
| IV квартал | 97265.2 | 110.3 | 102.0 |
| год | 359408.9 | 105.2 | х |
| 2024 | | | |
| январь | 29951.4 | 109.0 | 85.5 |
| февраль | 29580.6 | 106.9 | 97.9 |
| март | 32764.8 | 110.7 | 110.7 |
| I квартал | 92296.8 | 109.0 | 92.6 |
| апрель | 32618.1 | 108.6 | 98.9 |
| май | 34249.1 | 108.6 | 105.0 |
| июнь | 34453.1 | 106.6 | 100.1 |
| II квартал | 101320.3 | 107.9 | 108.5 |
| I полугодие | 193617.1 | 108.5 | х |

| | Миллионов рублей | В % к | |
|------------------------|---------------------|---|------------------------|
| | | соответствующему периоду предыдущего года | предыдущему периоду |
| июль | 36353.8 | 110.5 | 105.3 |
| август | 38143.4 | 113.2 | 104.5 |
| сентябрь | 37773.8 | 115.6 | 98.5 |
| III квартал | 112271.0 | 113.1 | 109.8 |
| январь-сентябрь | 305888.1 | 110.1 | x |
| октябрь | 38780.8 | 116.2 | 102.0 |
| январь-октябрь | 344668.9 | 110.4 | x |

В октябре 2024 г. оборот розничной торговли на 98.7 процента формировался **торгующими организациями и индивидуальными предпринимателями**, осуществляющими деятельность вне рынка, доля **розничных рынков и ярмарок** составила 1.3 процента (как и в октябре 2023 г.).

Оборот розничной торговли торгующих организаций и продажа товаров на розничных рынках и ярмарках

| | Октябрь 2024, млн рублей | В % к | | Январь- октябрь 2024 в % к январю- октябрю 2023 | Справочно | | |
|--|-----------------------------------|-----------------|------------------|---|-----------------------|------------------|---|
| | | октябрю 2023 | сентябрю 2024 | | октябрь 2023 в % к | | январь- октябрь 2023 в % к январю- октябрю 2022 |
| | | | | | октябрю 2022 | сентябрю 2023 | |
| Всего | 38780.8 | 116.2 | 102.0 | 110.4 | 111.2 | 101.0 | 104.4 |
| в том числе: | | | | | | | |
| оборот розничной торговли торгующих организаций и индивидуальных предпринимателей вне рынка | 38279.3 | 116.2 | 102.1 | 110.3 | 111.3 | 101.1 | 104.6 |
| продажа товаров на розничных рынках и ярмарках | 501.5 | 113.4 | 91.3 | 115.2 | 97.6 | 99.8 | 85.6 |

На 1 октября 2024 г. на территории области зарегистрировано 5 розничных рынков универсального типа.

Число рынков и торговых мест в них

| | 2023 | | | | 2024 | | | |
|----------------------|----------------|----------------|--------------|-----------------|----------------|----------------|--------------|-----------------|
| | на 1 января | на 1 апреля | на 1 июля | на 1 октября | на 1 января | на 1 апреля | на 1 июля | на 1 октября |
| Число рынков, единиц | 6 | 6 | 6 | 6 | 6 | 6 | 6 | 5 |
| в них торговых мест | 1491 | 1491 | 1491 | 1489 | 1489 | 1487 | 1487 | 1440 |

Уровень фактического использования торговых мест на 1 октября 2024 г. составил 55.2 процента и уменьшился по сравнению с 1 октября 2023 г. на 0.5 процентного пункта.

Основными хозяйствующими субъектами на рынках по-прежнему остаются индивидуальные предприниматели. На 1 октября 2024 г. предприниматели арендовали 1287 торговых мест или 89.4 процента от их общего числа. Уровень использования этих мест на 1 октября 2024 г. по сравнению с 1 октября 2023 г. уменьшился на 0.5 процентного пункта и составил 54.5 процента. Высокий процент использования (60.7%) был зарегистрирован по торговым местам, закрепленным за подсобными хозяйствами (89 торговых мест или 6.2% от общего их числа). Юридическим лицам на 1 октября 2024 г. было выделено 40 торговых мест (2.8% от общего числа торговых мест), из них использовались 70.0 процента. Частные лица (население) на 1 октября 2024 г. арендовали 15 торговых мест (1.0% от общего их числа), они использовались на 53.3 процента (на 1 октября 2023 г. – 77.8%). Крестьянским (фермерским) хозяйствам было выделено 9 торговых мест (0.6% от общего числа торговых мест). Эти торговые места использовались на 44.4 процента (по сравнению с 1 октября 2023 г. их использование осталось на прежнем уровне).

В III квартале 2024 г. было проведено 206 ярмарок. Организаторами ярмарок выступали органы местного самоуправления (56.8%), юридические лица (31.6%), индивидуальные предприниматели (11.6%). Основными хозяйствующими субъектами на ярмарках были индивидуальные предприниматели (81.5% всех торговых мест).

В январе-сентябре 2024 г. розничные **торговые сети** формировали 44.2 процента общего объема оборота розничной торговли (в январе-сентябре 2023 г. – 47.7%). В обороте розничной торговли пищевыми продуктами, включая напитки, и табачными изделиями удельный вес оборота торговых сетей составил 60.0 процента (в январе-сентябре 2023 г. – 59.4%).

В октябре 2024 г. в структуре оборота розничной торговли удельный вес **пищевых продуктов, включая напитки, и табачных изделий**, составил 48.4 процента, **непродовольственных товаров** – 51.6 процента (в октябре 2023 г. – 48.5% и 51.5% соответственно).

**Динамика оборота розничной торговли пищевыми продуктами,
включая напитки, и табачными изделиями,
непродовольственными товарами**

| | Пищевые продукты, включая напитки, и табачные изделия | | | Непродовольственные товары | | |
|------------------------|--|---|------------------------|-------------------------------|---|------------------------|
| | млн рублей | в % к | | млн рублей | в % к | |
| | | соответствующему периоду предыдущего года | предыдущему периоду | | соответствующему периоду предыдущего года | предыдущему периоду |
| 2023 | | | | | | |
| январь | 13336.1 | 95.3 | 84.7 | 12827.5 | 93.7 | 82.6 |
| февраль | 13117.5 | 92.3 | 97.6 | 13042.9 | 94.6 | 101.8 |
| март | 14431.4 | 98.5 | 110.0 | 13620.1 | 101.7 | 104.4 |
| I квартал | 40885.0 | 95.5 | 94.1 | 39490.5 | 96.7 | 93.1 |
| апрель | 14315.3 | 98.8 | 99.1 | 13992.1 | 108.5 | 102.7 |
| май | 14951.2 | 105.0 | 105.4 | 14701.6 | 109.6 | 104.5 |
| июнь | 15132.5 | 104.3 | 101.4 | 15188.9 | 110.4 | 102.8 |
| II квартал | 44399.0 | 102.7 | 108.8 | 43882.6 | 109.5 | 110.5 |
| I полугодие | 85284.0 | 99.0 | х | 83373.1 | 103.2 | х |
| июль | 15384.9 | 104.0 | 100.9 | 15588.6 | 110.0 | 102.5 |
| август | 15570.4 | 104.0 | 101.4 | 16119.9 | 110.8 | 102.5 |
| сентябрь | 14911.4 | 106.2 | 95.2 | 15911.4 | 116.3 | 98.1 |
| III квартал | 45866.7 | 104.7 | 102.8 | 47619.9 | 112.4 | 107.0 |
| январь-сентябрь | 131150.7 | 100.9 | х | 130993.0 | 106.4 | х |
| октябрь | 15146.0 | 106.7 | 100.7 | 16114.5 | 115.6 | 101.3 |
| январь-октябрь | 146296.7 | 101.5 | х | 147107.5 | 107.2 | х |
| ноябрь | 15527.1 | 110.8 | 101.3 | 15662.4 | 114.4 | 97.3 |
| декабрь | 18045.4 | 109.3 | 114.5 | 16769.8 | 104.8 | 106.6 |
| IV квартал | 48718.5 | 109.0 | 103.6 | 48546.7 | 111.6 | 101.1 |
| год | 179869.2 | 103.0 | х | 179539.7 | 107.6 | х |
| 2024 | | | | | | |
| январь | 15197.7 | 106.2 | 82.9 | 14753.7 | 111.6 | 88.2 |
| февраль | 15065.6 | 107.4 | 98.3 | 14515.0 | 106.5 | 97.5 |
| март | 16798.8 | 109.1 | 111.5 | 15966.0 | 112.4 | 109.8 |
| I квартал | 47062.1 | 107.9 | 93.1 | 45234.7 | 110.3 | 92.2 |

| | Пищевые продукты, включая напитки, и табачные изделия | | | Непродовольственные товары | | |
|------------------------|--|---|------------------------|-------------------------------|---|------------------------|
| | млн рублей | в % к | | млн рублей | в % к | |
| | | соответствующему периоду предыдущего года | предыдущему периоду | | соответствующему периоду предыдущего года | предыдущему периоду |
| апрель | 16524.9 | 107.4 | 97.5 | 16093.2 | 109.8 | 100.4 |
| май | 17832.4 | 110.2 | 108.2 | 16416.7 | 107.1 | 101.8 |
| июнь | 18038.0 | 108.8 | 100.1 | 16415.1 | 104.3 | 100.1 |
| II квартал | 52395.3 | 108.8 | 109.8 | 48925.0 | 107.0 | 107.2 |
| I полугодие | 99457.4 | 108.4 | х | 94159.7 | 108.6 | х |
| июль | 18475.9 | 110.2 | 102.1 | 17877.9 | 110.8 | 108.9 |
| август | 18651.4 | 109.7 | 101.0 | 19492.0 | 116.9 | 108.1 |
| сентябрь | 18478.9 | 113.8 | 98.8 | 19294.9 | 117.1 | 98.3 |
| III квартал | 55606.2 | 111.2 | 105.0 | 56664.8 | 115.0 | 114.9 |
| январь-сентябрь | 155063.6 | 109.4 | х | 150824.5 | 110.9 | х |
| октябрь | 18754.7 | 113.6 | 100.5 | 20026.1 | 119.7 | 103.5 |
| январь-октябрь | 173818.3 | 109.9 | х | 170850.6 | 111.8 | х |

Изменение продажи основных продуктов питания и непродовольственных товаров¹⁾

| | Январь-сентябрь 2024 в % к январю-сентябрю 2023, (в сопоставимых ценах) | Доля в общем объеме продажи в январе-сентябре 2024, процентов | | Справочно доля в общем объеме продажи в январе-сентябре 2023 (в фактических ценах), процентов |
|---|---|--|-------------------------------------|---|
| | | в фактических ценах | в ценах января- сентября 2023 | |
| Мясо и мясные продукты | 101.5 | 6.3 | 6.1 | 6.7 |
| из них: | | | | |
| мясо животных | 109.1 | 0.8 | 0.8 | 0.8 |
| мясо домашней птицы | 92.6 | 1.2 | 1.1 | 1.3 |
| продукты из мяса и мяса птицы | 102.0 | 3.5 | 3.5 | 3.8 |
| консервы из мяса и мяса птицы | 90.8 | 0.3 | 0.3 | 0.4 |
| Рыба, ракообразные и моллюски | 91.1 | 1.4 | 1.4 | 1.7 |
| из них консервы из рыбы и морепродуктов | 91.5 | 0.4 | 0.4 | 0.5 |
| Животные масла и жиры | 96.5 | 0.5 | 0.5 | 0.5 |
| Растительные масла | 91.3 | 0.3 | 0.3 | 0.4 |
| Молочные продукты | 102.1 | 5.1 | 5.2 | 5.7 |
| из них: | | | | |
| сыры жирные | 106.3 | 1.2 | 1.2 | 1.3 |
| консервы молочные сухие, сублимированные | 107.9 | 0.1 | 0.1 | 0.1 |
| молоко питьевое | 98.2 | 1.4 | 1.4 | 1.6 |
| молочные напитки | 92.9 | 0.2 | 0.2 | 0.3 |
| Яйца | 91.2 | 0.6 | 0.4 | 0.5 |
| Сахар | 93.1 | 0.4 | 0.4 | 0.5 |
| Кондитерские изделия | 102.9 | 3.7 | 3.8 | 4.1 |
| Чай, кофе, какао | 107.0 | 1.1 | 1.1 | 1.2 |
| из них чай | 101.3 | 0.4 | 0.4 | 0.4 |
| Соль | 106.3 | 0.1 | 0.0 | 0.1 |
| Мука | 93.3 | 0.1 | 0.1 | 0.1 |
| Крупа | 101.2 | 0.4 | 0.4 | 0.4 |
| Макаронные изделия | 104.2 | 0.4 | 0.4 | 0.4 |
| Хлеб и хлебобулочные изделия | 98.0 | 1.7 | 1.7 | 1.9 |
| Свежий картофель | 91.1 | 0.4 | 0.3 | 0.4 |
| Свежие овощи | 92.6 | 1.4 | 1.3 | 1.5 |
| Свежие фрукты | 90.9 | 1.6 | 1.4 | 1.7 |
| Безалкогольные напитки | 108.7 | 2.4 | 2.4 | 2.4 |
| Табачные изделия | 99.1 | 2.9 | 2.9 | 3.3 |
| Ткани | 31.9 | 0.0 | 0.0 | 0.0 |

| | Январь-сентябрь 2024 в % к январю-сентябрю 2023, (в сопоставимых ценах) | Доля в общем объеме продажи в январе-сентябре 2024, процентов | | Справочно доля в общем объеме продажи в январе-сентябре 2023 (в фактических ценах), процентов |
|--|---|--|-------------------------------------|---|
| | | в фактических ценах | в ценах января- сентября 2023 | |
| Мужская, женская и детская одежда | 102.7 | 2.8 | 3.0 | 3.2 |
| Нательное белье | 101.6 | 0.5 | 0.4 | 0.5 |
| Чулочно-носочные изделия | 104.9 | 0.2 | 0.2 | 0.2 |
| Обувь | 103.8 | 1.2 | 1.4 | 1.5 |
| Туалетное и хозяйственное мыло | 96.9 | 0.1 | 0.1 | 0.1 |
| Косметические и парфюмерные товары | 109.1 | 2.0 | 2.1 | 2.1 |
| Компьютеры | 99.2 | 0.5 | 0.5 | 0.6 |
| Мобильные телефоны | 103.8 | 0.7 | 0.8 | 0.9 |
| Аудиоаппаратура | 92.3 | 0.1 | 0.1 | 0.1 |
| Телевизоры | 90.3 | 0.3 | 0.3 | 0.4 |
| Холодильники и морозильники | 91.0 | 0.2 | 0.2 | 0.3 |
| Стиральные машины | 99.3 | 0.2 | 0.2 | 0.2 |
| Фотоаппаратура и фототовары | 91.2 | 0.1 | 0.1 | 0.1 |
| Автомобили легковые | 108.5 | 7.6 | 7.4 | 7.6 |
| Автомобильные детали, узлы и принадлежности | 109.5 | 0.6 | 0.7 | 0.7 |
| Мебель | 90.5 | 1.0 | 1.0 | 1.3 |
| Строительные материалы | 92.4 | 1.3 | 1.3 | 1.6 |
| Ювелирные изделия | 108.2 | 1.1 | 1.0 | 1.1 |
| Лекарственные средства | 109.5 | 5.5 | 5.3 | 5.4 |
| Изделия, применяемые в медицинских целях, ортопедические изделия | 92.9 | 1.6 | 1.5 | 1.8 |
| Книги | 109.6 | 0.1 | 0.1 | 0.1 |
| Газеты и журналы | 90.4 | 0.1 | 0.1 | 0.1 |
| Канцелярские и писчебумажные товары | 108.6 | 0.3 | 0.2 | 0.3 |
| Спортивные товары | 101.2 | 0.2 | 0.2 | 0.2 |
| Игры и игрушки | 107.9 | 0.6 | 0.7 | 0.7 |
| Продажа через сеть “Интернет” | 115.8 | 8.8 | 8.8 | 8.4 |

¹⁾ Официальная статистическая информация об изменении продажи и запасов бензинов автомобильных, дизельного топлива и газового моторного топлива не публикуется на основании решения Правительства Российской Федерации, принятого в соответствии с частью 10 статьи 5 Федерального закона от 29 ноября 2007 г. № 282-ФЗ “Об официальном статистическом учете и системе государственной статистики в Российской Федерации”.

В январе-сентябре 2024 г. объем приобретенных населением **на розничных рынках и ярмарках** пищевых продуктов, включая напитки, и табачных изделий составил 1.4 процента от общего объема продажи данной группы товаров, непродовольственных товаров – 1.4 процента от общего объема продажи непродовольственных товаров. По-прежнему значительна роль рынков в обеспечении населения мясом животных (21.3%), рыбой, ракообразными и моллюсками (14.1%), сырами жирными (7.3%), свежим картофелем (7.0%), мясом домашней птицы (6.6%), свежими овощами (4.5%); часами (9.6%), газетами и журналами (9.6%), обувью (5.9%), нательным бельем (4.6%), мужской, женской и детской одеждой (4.4%).

**Доля рынков и ярмарок в общем объеме
продажи отдельных товаров¹⁾**
(в процентах)

| | Январь-сентябрь 2024 | <u>Справочно</u> январь-сентябрь 2023 |
|---|-------------------------|--|
| Мясо и мясные продукты | 5.8 | 5.6 |
| из них: | | |
| мясо животных | 21.3 | 22.8 |
| мясо домашней птицы | 6.6 | 5.3 |
| продукты из мяса и мяса птицы | 2.5 | 2.4 |
| консервы из мяса и мяса птицы | 3.9 | 3.6 |
| Рыба, ракообразные и моллюски | 14.1 | 9.6 |
| из них консервы из рыбы и морепродуктов | 1.8 | 1.6 |
| Животные масла и жиры | 1.3 | 1.4 |
| Растительные масла | 3.9 | 3.4 |
| Маргариновая продукция | 2.9 | 1.7 |
| Молочные продукты | 2.2 | 2.0 |
| из них: | | |
| сыры жирные | 7.3 | 6.1 |
| молоко питьевое | 1.2 | 1.7 |
| молочные напитки | 1.4 | 1.1 |
| консервы молочные сухие, сублимированные | 0.2 | 0.2 |
| Яйца | 2.8 | 2.7 |

| | Январь-сентябрь 2024 | <u>Справочно</u> январь-сентябрь 2023 |
|------------------------------------|-------------------------|--|
| Сахар | 1.9 | 2.2 |
| Кондитерские изделия | 2.3 | 1.8 |
| Чай, кофе, какао | 1.1 | 1.7 |
| из них чай | 1.3 | 2.3 |
| Соль | 3.5 | 4.5 |
| Мука | 1.4 | 1.0 |
| Крупа | 0.6 | 0.7 |
| Макаронные изделия | 0.8 | 1.2 |
| Хлеб и хлебобулочные изделия | 0.8 | 0.8 |
| Свежий картофель | 7.0 | 5.8 |
| Свежие овощи | 4.5 | 3.5 |
| Свежие фрукты | 4.4 | 3.5 |
| Табачные изделия | 2.5 | 2.1 |
| Туалетное и хозяйственное мыло | 0.4 | 0.3 |
| Игры и игрушки | 0.6 | 0.5 |
| Мужская, женская и детская одежда | 4.4 | 3.3 |
| Нательное белье | 4.6 | 1.2 |
| Чулочно-носочные изделия | 3.6 | 2.5 |
| Обувь | 5.9 | 5.2 |
| Косметические и парфюмерные товары | 0.6 | 0.6 |
| Часы | 9.6 | 6.8 |
| Газеты и журналы | 9.6 | 8.4 |
| Лампы осветительные бытовые | 10.7 | 2.7 |

¹⁾ В фактических ценах.

**Структура продажи основных товаров в зависимости
от места их реализации в январе-сентябре 2024 г.
(в процентах)**



- Торговые организации и индивидуальные предприниматели, осуществляющие деятельность вне рынка
- Розничные рынки и ярмарки

Товарные запасы в организациях розничной торговли
(на конец месяца)

| | Товарные запасы, млн рублей | Уровень запасов, в днях торговли |
|-------------|--------------------------------|-------------------------------------|
| 2023 | | |
| январь | 18114.2 | 38 |
| февраль | 18532.9 | 36 |
| март | 18753.3 | 36 |
| апрель | 19002.3 | 36 |
| май | 18450.9 | 34 |
| июнь | 18928.4 | 33 |
| июль | 19099.1 | 33 |
| август | 19380.4 | 33 |
| сентябрь | 19622.3 | 34 |
| октябрь | 20774.3 | 36 |
| ноябрь | 21986.2 | 37 |
| декабрь | 21136.9 | 31 |
| 2024 | | |
| январь | 20530.4 | 37 |
| февраль | 21069.3 | 35 |
| март | 21639.6 | 34 |
| апрель | 22198.7 | 34 |
| май | 22488.3 | 34 |
| июнь | 22021.2 | 30 |
| июль | 23053.9 | 31 |
| август | 23258.9 | 31 |
| сентябрь | 23778.4 | 33 |
| октябрь | 24922.1 | 35 |

**Изменение запасов основных продуктов питания
и непродовольственных товаров
в организациях розничной торговли¹⁾**
(в процентах)

| | 1 октября 2024 в % к 1 октября 2023 (в сопоставимых ценах) | В % к общему объему запасов (в фактических ценах) | |
|-------------------------------|--|--|--|
| | | на 1 октября 2024 | <u>справочно</u> на 1 октября 2023 |
| Мясо и мясные продукты | 108.5 | 1.6 | 1.7 |
| из них: | | | |
| мясо животных | 105.2 | 0.1 | 0.1 |
| мясо домашней птицы | 109.3 | 0.1 | 0.1 |
| продукты из мяса и мяса птицы | 108.0 | 0.9 | 0.9 |
| консервы из мяса и мяса птицы | 105.6 | 0.4 | 0.4 |
| Рыба, ракообразные и моллюски | 105.9 | 1.0 | 1.1 |
| из них консервы | | | |
| из рыбы и морепродуктов | 113.9 | 0.4 | 0.5 |
| Животные масла и жиры | 103.8 | 0.1 | 0.1 |
| Растительные масла | 107.3 | 0.3 | 0.4 |
| Молочные продукты | 106.8 | 1.7 | 1.7 |
| из них: | | | |
| сыры жирные | 108.6 | 0.6 | 0.6 |
| консервы молочные | | | |
| сухие, сублимированные | 97.9 | 0.3 | 0.4 |
| молоко питьевое | 112.3 | 0.2 | 0.1 |
| молочные напитки | 94.1 | 0.0 | 0.0 |
| Яйца | 120.5 | 0.1 | 0.1 |
| Сахар | 91.0 | 0.2 | 0.2 |
| Кондитерские изделия | 113.8 | 3.8 | 3.7 |
| Чай, кофе, какао | 107.5 | 1.8 | 1.9 |
| из них чай | 108.2 | 0.6 | 0.7 |
| Соль | 108.1 | 0.0 | 0.0 |
| Мука | 104.6 | 0.1 | 0.1 |
| Крупа | 110.0 | 0.3 | 0.3 |
| Макаронные изделия | 102.0 | 0.3 | 0.4 |
| Хлеб и хлебобулочные изделия | 105.8 | 0.2 | 0.2 |
| Свежий картофель | 90.8 | 0.0 | 0.0 |
| Свежие овощи | 90.7 | 0.1 | 0.1 |
| Свежие фрукты | 91.0 | 0.2 | 0.3 |

| | 1 октября 2024 в % к 1 октября 2023 (в сопоставимых ценах) | В % к общему объему запасов (в фактических ценах) | |
|---|--|--|--|
| | | на 1 октября 2024 | <u>справочно</u> на 1 октября 2023 |
| Безалкогольные напитки | 109.7 | 1.6 | 1.6 |
| Табачные изделия | 105.5 | 3.2 | 3.5 |
| Мужская, женская и детская одежда | 103.3 | 5.2 | 6.0 |
| Нательное белье | 96.9 | 0.9 | 1.1 |
| Чулочно-носочные изделия | 91.7 | 0.7 | 1.0 |
| Обувь | 131.3 | 4.3 | 4.2 |
| Туалетное и хозяйственное мыло | 96.2 | 0.2 | 0.3 |
| Косметические и парфюмерные товары | 120.4 | 7.6 | 7.5 |
| Компьютеры | 120.3 | 1.8 | 1.8 |
| Мобильные телефоны | 120.7 | 2.0 | 2.1 |
| Аудиоаппаратура | 109.2 | 0.3 | 0.3 |
| Телевизоры | 125.7 | 1.5 | 1.5 |
| Холодильники и морозильники | 116.3 | 0.8 | 0.9 |
| Стиральные машины | 126.0 | 0.6 | 0.6 |
| Автомобили легковые | 109.7 | 7.5 | 8.0 |
| Автомобильные детали, узлы и принадлежности | 90.3 | 1.6 | 2.0 |
| Строительные материалы | 90.9 | 1.5 | 2.0 |
| Лекарственные средства | 108.6 | 3.3 | 3.4 |
| Изделия, применяемые в медицинских целях, ортопедические изделия | 92.7 | 1.2 | 1.5 |
| Книги | 90.7 | 0.1 | 0.2 |
| Газеты и журналы | 96.4 | 0.1 | 0.1 |
| Игры и игрушки | 95.3 | 1.7 | 2.2 |

¹⁾ Официальная статистическая информация об изменении продажи и запасов бензинов автомобильных не публикуется на основании решения Правительства Российской Федерации, принятого в соответствии с частью 10 статьи 5 Федерального закона от 29 ноября 2007 г. № 282-ФЗ “Об официальном статистическом учете и системе государственной статистики в Российской Федерации”.

2. РЕСТОРАНЫ, КАФЕ, БАРЫ

Оборот общественного питания в октябре 2024 г. составил 1762.4 млн рублей, или 103.4 процента (в сопоставимых ценах) к соответствующему периоду предыдущего года, в январе-октябре 2024 г. – 16376.6 млн рублей, или 96.4 процента.

Динамика оборота общественного питания

| | Миллионов рублей | В % к | |
|------------------------|---------------------|---|------------------------|
| | | соответствующему периоду предыдущего года | предыдущему периоду |
| 2023 | | | |
| январь | 1413.3 | 90.8 | 87.0 |
| февраль | 1454.9 | 92.7 | 102.8 |
| март | 1534.0 | 104.2 | 105.1 |
| I квартал | 4402.2 | 95.8 | 90.6 |
| апрель | 1579.0 | 113.2 | 102.3 |
| май | 1597.6 | 113.9 | 100.4 |
| июнь | 1602.9 | 118.1 | 101.0 |
| II квартал | 4779.5 | 115.0 | 107.4 |
| I полугодие | 9181.7 | 105.2 | x |
| июль | 1559.2 | 107.5 | 96.2 |
| август | 1537.2 | 103.1 | 98.2 |
| сентябрь | 1536.8 | 92.6 | 96.3 |
| III квартал | 4633.2 | 100.8 | 94.6 |
| январь-сентябрь | 13814.9 | 103.6 | x |
| октябрь | 1587.3 | 91.3 | 102.2 |
| январь-октябрь | 15402.2 | 102.2 | x |
| ноябрь | 1579.2 | 90.3 | 98.6 |
| декабрь | 1649.4 | 92.8 | 103.7 |
| IV квартал | 4815.9 | 91.5 | 99.4 |
| год | 18630.8 | 100.2 | x |

| | Миллионов рублей | В % к | |
|------------------------|---------------------|---|------------------------|
| | | соответствующему периоду предыдущего года | предыдущему периоду |
| 2024 | | | |
| январь | 1472.9 | 95.4 | 89.4 |
| февраль | 1479.0 | 91.4 | 98.6 |
| март | 1551.3 | 90.8 | 104.4 |
| I квартал | 4503.2 | 92.5 | 91.6 |
| апрель | 1599.1 | 91.0 | 102.6 |
| май | 1607.0 | 90.8 | 100.2 |
| июнь | 1688.5 | 94.5 | 105.0 |
| II квартал | 4894.6 | 92.1 | 107.0 |
| I полугодие | 9397.8 | 92.3 | x |
| июль | 1742.2 | 100.8 | 102.6 |
| август | 1749.8 | 101.8 | 99.3 |
| сентябрь | 1724.4 | 103.6 | 97.9 |
| III квартал | 5216.4 | 102.1 | 104.8 |
| январь-сентябрь | 14614.2 | 95.6 | x |
| октябрь | 1762.4 | 103.4 | 102.1 |
| январь-октябрь | 16376.6 | 96.4 | x |

3. РЫНОК ПЛАТНЫХ УСЛУГ НАСЕЛЕНИЮ

В январе-октябре 2024 г., по оперативным данным, населению было оказано платных услуг на 81289.1 млн рублей, в октябре 2024 г. – на 7754.0 млн рублей.

В структуре объема платных услуг населению в январе-октябре 2024 г. преобладали коммунальные, медицинские, бытовые, телекоммуникационные, жилищные и транспортные услуги. На их долю в целом приходилось 78.2 процента в общем объеме.

Объем платных услуг населению по видам в январе-октябре 2024 г.

| | Миллионов рублей | В % к | |
|---|---------------------|------------|--------------------------------------|
| | | итогу | январю-октябрю 2023 ¹⁾ |
| Платные услуги | 81289.1 | 100 | 102.0 |
| в том числе: | | | |
| бытовые | 9137.3 | 11.2 | 105.1 |
| транспортные | 7322.5 | 9.0 | 112.9 |
| почтовой связи и курьерские | 402.3 | 0.5 | 112.7 |
| из них курьерской доставки | 12.6 | 0.0 | 146.7 |
| телекоммуникационные | 9020.4 | 11.1 | 96.6 |
| жилищные | 8529.9 | 10.5 | 103.2 |
| коммунальные | 20398.7 | 25.1 | 99.3 |
| культуры | 1615.9 | 2.0 | 96.5 |
| туристские | 1348.6 | 1.7 | 98.7 |
| гостиниц и аналогичных средств размещения | 2973.3 | 3.7 | 99.8 |
| физической культуры и спорта | 819.7 | 1.0 | 108.7 |
| из них | | | |
| фитнес-центров и спортивных клубов | 143.2 | 0.2 | 88.9 |
| медицинские | 9192.7 | 11.3 | 102.9 |
| специализированных коллективных средств размещения | 1867.5 | 2.3 | 102.4 |
| из них | | | |
| санаторно-курортных организаций | 1319.6 | 1.6 | 96.7 |
| ветеринарные | 441.2 | 0.5 | 100.9 |
| юридические | 516.2 | 0.6 | 82.9 |
| системы образования | 4191.4 | 5.2 | 90.0 |
| услуги, предоставляемые гражданам пожилого возраста и инвалидам | 619.2 | 0.8 | 107.0 |
| прочие платные услуги | 2892.3 | 3.5 | 119.0 |
| из них электронные услуги и сервисы в области информационно-коммуникационных технологий | 329.9 | 0.4 | 89.1 |

¹⁾ В сопоставимых ценах.

В структуре объёма бытовых услуг в январе-октябре 2024 г. преобладали услуги по техобслуживанию и ремонту транспортных средств, машин и оборудования; услуги по ремонту и строительству жилья и других построек; парикмахерские и косметические; ритуальные услуги, занимая суммарно 83.7 процента в общем объёме.

**Объём бытовых услуг населению по видам
в январе-октябре 2024 г.**

| | Миллионов рублей | В % к | |
|--|---------------------|------------|--------------------------------------|
| | | итогу | январю-октябрю 2023 ¹⁾ |
| Бытовые услуги | 9137.3 | 100 | 105.1 |
| в том числе: | | | |
| ремонт, окраска и пошив обуви | 28.5 | 0.3 | 98.7 |
| ремонт и пошив швейных, меховых и кожаных изделий, головных уборов и изделий текстильной галантереи, ремонт, пошив и вязание трикотажных изделий | 69.8 | 0.8 | 83.1 |
| ремонт и техническое обслуживание бытовой радиоэлектронной аппаратуры, бытовых машин и приборов, ремонт и изготовление металлоизделий | 227.2 | 2.5 | 98.9 |
| техобслуживание и ремонт транспортных средств, машин и оборудования | 3936.1 | 43.1 | 102.9 |
| изготовление и ремонт мебели | 176.8 | 1.9 | 112.6 |
| химическая чистка и крашение, услуги прачечных | 146.5 | 1.6 | 107.5 |
| ремонт и строительство жилья и других построек | 1721.7 | 18.8 | 103.5 |
| услуги фотоателье | 223.2 | 2.4 | 122.1 |
| услуги саун, бань и душевых | 179.1 | 2.0 | 111.4 |
| парикмахерские и косметические услуги | 1313.3 | 14.4 | 110.9 |
| услуги по аренде, лизингу и прокату | 98.0 | 1.1 | 108.1 |
| ритуальные услуги | 676.1 | 7.4 | 99.4 |
| прочие бытовые услуги | 341.0 | 3.7 | 135.6 |

¹⁾ В сопоставимых ценах.

4. ОПТОВАЯ ТОРГОВЛЯ

В октябре 2024 г. оборот оптовой торговли составил 71656.8 млн рублей, или 108.5 процента (в сопоставимых ценах) к соответствующему периоду предыдущего года, в январе-октябре 2024 г. – 632966.9 млн рублей, или 102.0 процента.

Динамика оборота оптовой торговли

| | Оборот оптовой торговли | | | в том числе оборот оптовой торговли организаций оптовой торговли | | |
|------------------------|-------------------------|---|---------------------|--|---|---------------------|
| | млн рублей | в % к | | млн рублей | в % к | |
| | | соответствующему периоду предыдущего года | предыдущему периоду | | соответствующему периоду предыдущего года | предыдущему периоду |
| 2023 | | | | | | |
| январь | 40621.6 | 98.0 | 76.9 | 33230.2 | 101.4 | 77.7 |
| февраль | 45361.0 | 107.7 | 113.0 | 37160.8 | 108.1 | 113.1 |
| март | 56980.4 | 100.4 | 123.7 | 46614.3 | 102.3 | 123.6 |
| I квартал | 142963.0 | 101.9 | 92.9 | 117005.3 | 103.8 | 94.5 |
| апрель | 54699.2 | 120.9 | 96.0 | 44674.7 | 126.0 | 95.8 |
| май | 56544.3 | 130.2 | 102.5 | 45830.0 | 130.7 | 101.7 |
| июнь | 59581.5 | 124.8 | 104.3 | 48488.2 | 125.8 | 104.7 |
| II квартал | 170825.0 | 125.2 | 117.7 | 138992.9 | 127.4 | 117.0 |
| I полугодие | 313788.0 | 113.5 | х | 255998.2 | 115.5 | х |
| июль | 58070.3 | 115.2 | 97.0 | 47812.6 | 116.2 | 98.2 |
| август | 63914.6 | 120.0 | 106.8 | 53183.1 | 122.4 | 108.0 |
| сентябрь | 63876.9 | 115.4 | 97.6 | 52368.1 | 115.3 | 96.1 |
| III квартал | 185861.8 | 116.9 | 104.3 | 153363.8 | 118.0 | 105.8 |
| январь-сентябрь | 499649.8 | 114.7 | х | 409362.0 | 116.4 | х |
| октябрь | 62416.9 | 107.0 | 95.7 | 50709.1 | 112.1 | 94.9 |
| январь-октябрь | 562066.7 | 113.8 | х | 460071.1 | 115.9 | х |
| ноябрь | 61400.9 | 114.5 | 99.0 | 50463.3 | 113.6 | 100.2 |
| декабрь | 65915.2 | 113.9 | 107.7 | 51906.2 | 110.7 | 103.2 |
| IV квартал | 189733.0 | 111.7 | 98.0 | 153078.6 | 112.1 | 95.8 |
| год | 689382.8 | 113.9 | х | 562440.6 | 115.3 | х |

| | Оборот оптовой торговли | | | в том числе оборот оптовой торговли организаций оптовой торговли | | |
|------------------------|-------------------------|---|---------------------|--|---|---------------------|
| | млн рублей | в % к | | млн рублей | в % к | |
| | | соответствующему периоду предыдущего года | предыдущему периоду | | соответствующему периоду предыдущего года | предыдущему периоду |
| 2024 | | | | | | |
| январь | 49833.4 | 110.9 | 74.9 | 39115.9 | 106.4 | 74.6 |
| февраль | 56836.8 | 112.1 | 114.2 | 44255.2 | 106.5 | 113.3 |
| март | 66063.9 | 104.6 | 115.5 | 49360.0 | 95.5 | 110.8 |
| I квартал | 172734.1 | 108.8 | 90.4 | 132731.1 | 102.1 | 86.1 |
| апрель | 62067.5 | 101.2 | 92.9 | 49488.7 | 98.8 | 99.1 |
| май | 63148.3 | 98.9 | 100.2 | 51530.0 | 99.5 | 102.5 |
| июнь | 61853.8 | 92.3 | 97.3 | 50071.6 | 91.8 | 96.5 |
| II квартал | 187069.6 | 97.3 | 105.3 | 151090.3 | 96.6 | 110.7 |
| I полугодие | 359803.7 | 102.5 | х | 283821.4 | 99.1 | х |
| июль | 68375.3 | 104.9 | 110.3 | 54565.7 | 101.7 | 108.7 |
| август | 67069.1 | 95.9 | 97.7 | 54914.4 | 94.4 | 100.2 |
| сентябрь | 66062.0 | 96.3 | 97.9 | 52643.1 | 93.6 | 95.3 |
| III квартал | 201506.4 | 98.9 | 106.0 | 162123.2 | 96.4 | 105.6 |
| январь-сентябрь | 561310.1 | 101.2 | х | 445944.6 | 98.1 | х |
| октябрь | 71656.8 | 108.5 | 107.9 | 56078.9 | 104.5 | 105.9 |
| январь-октябрь | 632966.9 | 102.0 | х | 502023.5 | 98.8 | х |

В октябре 2024 г. оборот оптовой торговли на 78.3 процента формировался организациями оптовой торговли (в октябре 2023 г. – на 81.2%), оборот которых составил 56078.9 млн рублей, или 104.5 процента (в сопоставимых ценах) к октябрю 2023 г.

**Структура оборота оптовой торговли
по видам деятельности организаций оптовой торговли
(без субъектов малого предпринимательства и организаций
со средней численностью работников до 15 человек,
не являющихся субъектами малого предпринимательства;
в процентах к итогу, в фактических ценах)**

| | Октябрь 2024 | <u>Справочно</u> октябрь 2023 |
|--|-----------------|-------------------------------------|
| Организации, осуществляющие оптовую торговлю, включая торговлю через агентов, кроме торговли автотранспортными средствами и мотоциклами | 100 | 100 |
| в том числе осуществлявшие оптовую торговлю: | | |
| через агентов (за вознаграждение или на договорной основе) | 0.6 | 0.2 |
| сельскохозяйственным сырьем и живыми животными | - | - |
| пищевыми продуктами, напитками и табачными изделиями | 32.2 | 29.2 |
| из них: | | |
| мясом и мясными продуктами | 3.9 | 1.2 |
| молочными продуктами, яйцами и пищевыми маслами и жирами | 1.7 | 1.0 |
| напитками | 13.3 | 14.4 |
| табачными изделиями | 8.6 | 8.9 |
| непродовольственными потребительскими товарами | 13.5 | 12.0 |
| из них: | | |
| бытовыми электротоварами | 0.2 | 0.1 |
| фармацевтической продукцией и изделиями, применяемыми в медицинских целях | 12.1 | 10.3 |
| прочими бытовыми товарами | 0.3 | 0.1 |
| информационным и коммуникационным оборудованием | 1.1 | 1.6 |
| машинами и оборудованием | 5.8 | 7.4 |
| несельскохозяйственными промежуточными продуктами, отходами и ломом | 46.4 | 48.7 |
| из них: | | |
| твердым, жидким и газообразным топливом и подобными продуктами | 38.0 | 39.9 |
| металлами и металлическими рудами | 4.2 | 5.0 |
| лесоматериалами, строительными материалами и санитарно-техническим оборудованием | 2.3 | 2.2 |
| неспециализированную | 0.4 | 0.9 |

IV. ИНВЕСТИЦИИ

1. ФИНАНСОВЫЕ ВЛОЖЕНИЯ ОРГАНИЗАЦИЙ

Общий объем финансовых вложений организаций (без субъектов малого предпринимательства) в январе-сентябре 2024 г. составил 1160.5 млрд рублей, что на 47.8 процента больше, чем в январе-сентябре 2023 г. Долгосрочные финансовые вложения составили 41008.6 млн рублей (3.5% от общего объема), краткосрочные – 1119531.1 млн рублей (96.5%).

Структура финансовых вложений организаций

| | Январь-сентябрь 2024 | | Накоплено на конец сентября 2024 | |
|--|-------------------------|----------------|-------------------------------------|----------------|
| | млн рублей | в % к итогу | млн рублей | в % к итогу |
| Общий объем финансовых вложений | 1160539.7 | 100 | 216780.0 | 100 |
| в том числе: | | | | |
| долгосрочные финансовые вложения организаций | 41008.6 | 3.5 | 130346.9 | 60.1 |
| в том числе: | | | | |
| в паи и акции других организаций | 637.5 | 0.1 | 90708.3 | 41.8 |
| в долговые ценные бумаги и депозитные сертификаты | 713.6 | 0.1 | 308.3 | 0.1 |
| предоставленные займы | 39652.1 | 3.4 | 39269.0 | 18.1 |
| банковские вклады | 5.3 | 0.0 | 55.3 | 0.0 |
| прочие долгосрочные финансовые вложения | - | - | 6.0 | 0.0 |
| краткосрочные финансовые вложения организаций | 1119531.1 | 96.5 | 86433.1 | 39.9 |
| в том числе: | | | | |
| в паи и акции других организаций | 12330.4 | 1.1 | 899.1 | 0.4 |
| в долговые ценные бумаги и депозитные сертификаты | 737.5 | 0.1 | 829.3 | 0.4 |
| предоставленные займы | 21171.9 | 1.8 | 44170.9 | 20.4 |
| банковские вклады | 1085291.3 | 93.5 | 39974.2 | 18.4 |
| прочие краткосрочные финансовые вложения | 0.0 | 0.0 | 559.6 | 0.3 |

Финансовые вложения
по видам экономической деятельности
(миллионов рублей)

| | Январь-сентябрь 2024 | | | Накоплено на конец сентября 2024 | | |
|--|-------------------------|-------------------|--------------------|-------------------------------------|-------------------|--------------------|
| | всего | в том числе | | всего | в том числе | |
| | | долго- срочные | кратко- срочные | | долго- срочные | кратко- срочные |
| Всего | 1160539.7 | 41008.6 | 1119531.1 | 216780.0 | 130346.9 | 86433.1 |
| в том числе: | | | | | | |
| сельское, лесное хозяйство, охота, рыболовство и рыбоводство | 81239.0 | 463.3 | 80775.7 | 14113.2 | 189.5 | 13923.7 |
| добыча полезных ископаемых | - | - | - | - | - | - |
| обрабатывающие производства | 677182.3 | 26181.4 | 651000.9 | 83714.0 | 47973.8 | 35740.1 |
| обеспечение электрической энергией, газом и паром; кондиционирование воздуха | 2645.0 | 250.3 | 2394.8 | 3228.5 | 2353.6 | 874.9 |
| водоснабжение; водо- отведение, организация сбора и утилизации отхо- дов, деятельность по лик- видации загрязнений | 5719.5 | 0.0 | 5719.5 | 170.1 | 124.5 | 45.6 |
| строительство | 26046.0 | 71.3 | 25974.6 | 4724.5 | 400.8 | 4323.7 |
| торговля оптовая и розничная; ремонт автотранспортных средств и мотоциклов | 206191.7 | 2387.3 | 203804.4 | 4488.7 | 1157.0 | 3331.7 |
| транспортировка и хранение | 15090.2 | 1913.2 | 13176.9 | 4967.6 | 3987.8 | 979.8 |
| деятельность гостиниц и предприятий обществен- ного питания | 8563.1 | - | 8563.1 | 1721.5 | 726.3 | 995.2 |
| деятельность в области информации и связи | 4569.7 | 4178.8 | 390.9 | 4692.8 | 4655.4 | 37.3 |
| деятельность финансовая и страховая | 84190.1 | 4797.1 | 79393.0 | 88207.4 | 67828.9 | 20378.4 |
| деятельность по операциям с недвижимым имуществом | 5207.7 | 0.9 | 5206.8 | 2844.9 | 11.1 | 2833.8 |

| | Январь-сентябрь 2024 | | | Накоплено на конец сентября 2024 | | |
|--|-------------------------|-------------------|--------------------|-------------------------------------|-------------------|--------------------|
| | всего | в том числе | | всего | в том числе | |
| | | долго- срочные | кратко- срочные | | долго- срочные | кратко- срочные |
| деятельность профес- сиональная, научная и техническая | 35820.7 | 14.7 | 35806.0 | 1527.1 | 128.3 | 1398.8 |
| деятельность административная и сопутствующие дополнительные услуги | 2331.3 | 724.5 | 1606.7 | 1809.0 | 758.1 | 1050.9 |
| государственное управление и обеспечение военной безопасности; социальное обеспечение | - | - | - | - | - | - |
| образование | 898.2 | - | 898.2 | 168.6 | 4.5 | 164.1 |
| деятельность в области здравоохранения и социальных услуг | 2149.5 | 25.0 | 2124.5 | 99.8 | 25.0 | 74.8 |
| деятельность в области культуры, спорта, организации досуга и развлечений | 2095.5 | - | 2095.5 | 198.1 | 2.1 | 196.0 |
| предоставление прочих видов услуг | 600.2 | 0.6 | 599.6 | 104.3 | 20.0 | 84.3 |

По состоянию на 1 октября 2024 г. заемные средства организаций составили 366.1 млрд рублей и распределились следующим образом: доля банковских кредитов составила 69.7 процента, займов сторонних организаций – 30.2, выпущенных долговых ценных бумаг – 0.1 процента.

Заемные средства организаций на 1 октября 2024 г.

| | Всего | | в том числе | | | | | |
|--|-----------------|----------------|-----------------|----------------|-----------------|----------------|---------------------------|----------------|
| | млн рублей | в % к итогу | кредиты банка | | займы | | долговые ценные бумаги | |
| | | | млн рублей | в % к итогу | млн рублей | в % к итогу | млн рублей | в % к итогу |
| Всего | 366063.0 | 100 | 255057.7 | 100 | 110627.1 | 100 | 378.2 | 100 |
| в том числе: | | | | | | | | |
| сельское, лесное хозяйство, охота, рыболовство и рыбоводство | 13188.0 | 3.6 | 11938.1 | 4.7 | 1076.9 | 1.0 | 173.0 | 45.7 |
| добыча полезных ископаемых | 600.2 | 0.2 | - | - | 600.2 | 0.5 | - | - |
| обрабатывающие производства | 223704.9 | 61.1 | 156254.2 | 61.3 | 67245.5 | 60.8 | 205.2 | 54.3 |
| обеспечение электрической энергией, газом и паром; кондиционирование воздуха | 25103.2 | 6.9 | 11862.4 | 4.7 | 13240.8 | 12.0 | - | - |
| водоснабжение; водоотведение, организация сбора и утилизации отходов, деятельность по ликвидации загрязнений | 251.5 | 0.1 | 251.5 | 0.1 | - | - | - | - |
| строительство | 1353.2 | 0.4 | 250.6 | 0.1 | 1102.5 | 1.0 | - | - |
| торговля оптовая и розничная; ремонт автотранспортных средств и мотоциклов | 24365.7 | 6.7 | 17323.4 | 6.8 | 7042.3 | 6.4 | - | - |
| транспортировка и хранение | 2464.3 | 0.7 | 1698.6 | 0.7 | 765.7 | 0.7 | - | - |
| деятельность гостиниц и предприятий общественного питания | 1250.6 | 0.3 | 910.8 | 0.4 | 339.8 | 0.3 | - | - |
| деятельность в области информации и связи | 3641.7 | 1.0 | - | - | 3641.7 | 3.3 | - | - |

| | Всего | | в том числе | | | | | |
|---|---------------|----------------|---------------|----------------|---------------|----------------|---------------------------|----------------|
| | млн рублей | в % к итогу | кредиты банка | | займы | | долговые ценные бумаги | |
| | | | млн рублей | в % к итогу | млн рублей | в % к итогу | млн рублей | в % к итогу |
| деятельность финансовая и страховая | 54006.8 | 14.8 | 47488.6 | 18.6 | 6518.2 | 5.9 | - | - |
| деятельность по операциям с недвижимым имуществом | 10056.1 | 2.7 | 5165.5 | 2.0 | 4890.6 | 4.4 | - | - |
| деятельность профессиональная, научная и техническая | 2912.8 | 0.8 | 1732.4 | 0.7 | 1180.5 | 1.1 | - | - |
| деятельность админи- стративная и сопут- ствующие дополни- тельные услуги | 2888.5 | 0.8 | 83.9 | 0.0 | 2804.6 | 2.5 | - | - |
| государственное управление и обеспе- чение военной без- опасности; социальное обеспечение | - | - | - | - | - | - | - | - |
| образование | 4.0 | 0.0 | 2.6 | 0.0 | 1.3 | 0.0 | - | - |
| деятельность в области здравоохранения и социальных услуг | 133.8 | 0.0 | 95.0 | 0.0 | 38.8 | 0.0 | - | - |
| деятельность в области культуры, спорта, организации досуга и развлечений | 130.8 | 0.0 | - | - | 130.8 | 0.1 | - | - |
| предоставление прочих видов услуг | 7.1 | 0.0 | - | - | 7.1 | 0.0 | - | - |

2. ИНВЕСТИЦИИ В НЕФИНАНСОВЫЕ АКТИВЫ

В январе-сентябре 2024 г. инвестиции в нефинансовые активы (без субъектов малого предпринимательства и объема инвестиций, не наблюдаемых прямыми статистическими методами) составили 76211.1 млн рублей, из них 99.4 процента – инвестиции в основной капитал.

Структура инвестиций в нефинансовые активы (без субъектов малого предпринимательства и объема инвестиций, не наблюдаемых прямыми статистическими методами)

| | Январь-сентябрь 2024 | | Справочно январь- сентябрь 2023 в % к итогу ¹⁾ |
|---|-------------------------|----------------|--|
| | млн рублей | в % к итогу | |
| Инвестиции в нефинансовые активы | 76211.1 | 100 | 100 |
| в том числе: | | | |
| инвестиции в основной капитал | 75787.9 | 99.4 | 96.7 |
| инвестиции в произведенные нефинансовые активы | 423.2 | 0.6 | 3.3 |

¹⁾ Структура приведена по результатам разработки за январь-сентябрь 2023 г.

ИНВЕСТИЦИИ В ОСНОВНОЙ КАПИТАЛ

В январе-сентябре 2024 г. использовано 103829.4 млн рублей инвестиций в основной капитал (включая субъекты малого предпринимательства и объем инвестиций, не наблюдаемых прямыми статистическими методами), или 115.2 процента к уровню января-сентября 2023 г. Объем инвестиций в основной капитал определен в соответствии с “Официальной статистической методологией определения инвестиций в основной капитал на региональном уровне”, утвержденной приказом Росстата от 18.09.2014 № 569.

Видовая структура инвестиций в основной капитал
(без субъектов малого предпринимательства и объема инвестиций,
не наблюдаемых прямыми статистическими методами)

| | Январь-сентябрь 2024 | | Справочно январь- сентябрь 2023 в % к итогу ¹⁾ |
|---|-------------------------|----------------|---|
| | млн рублей | в % к итогу | |
| Инвестиции в основной капитал | 75787.9 | 100 | 100 |
| в том числе: | | | |
| жилые здания и помещения | 1580.8 | 2.1 | 2.7 |
| здания (кроме жилых) и сооружения, расходы на улучшения земель | 24707.9 | 32.6 | 35.0 |
| машины, оборудование, транспортные средства, хозяйственный инвентарь | 45366.9 | 59.9 | 55.2 |
| объекты интеллектуальной собственности | 1768.5 | 2.3 | 3.2 |
| прочие | 2363.8 | 3.1 | 3.9 |

¹⁾ Структура приведена по результатам разработки за январь-сентябрь 2023 г.

**Структура инвестиций в основной капитал
по источникам финансирования**
(без субъектов малого предпринимательства и объема инвестиций,
не наблюдаемых прямыми статистическими методами)

| | Январь-сентябрь 2024 | | Справочно январь- сентябрь 2023 в % к итогу ¹⁾ |
|--|-------------------------|----------------|---|
| | млн рублей | в % к итогу | |
| Инвестиции в основной капитал | 75787.9 | 100 | 100 |
| в том числе по источникам финансирования: | | | |
| собственные средства | 50736.6 | 66.9 | 66.2 |
| привлеченные средства | 25051.3 | 33.1 | 33.8 |
| в том числе: | | | |
| кредиты банков | 6204.7 | 8.2 | 7.3 |
| заемные средства других организаций | 1831.2 | 2.4 | 2.6 |
| инвестиции из-за рубежа | - | - | - |
| бюджетные средства | 11142.9 | 14.7 | 13.0 |
| в том числе: | | | |
| из федерального бюджета | 7415.0 | 9.8 | 7.5 |
| из областного и местных бюджетов | 3727.9 | 4.9 | 5.4 |
| средства внебюджетных фондов | 111.0 | 0.1 | 0.2 |
| средства организаций и населения, привлеченные для долевого строительства | - | - | - |
| прочие | 5761.5 | 7.6 | 10.8 |

¹⁾ Структура приведена по результатам разработки за январь-сентябрь 2023 г.

**Объем инвестиций в основной капитал
по видам экономической деятельности**
(без субъектов малого предпринимательства и объема инвестиций,
не наблюдаемых прямыми статистическими методами)

| | Январь-сентябрь 2024 | | | Справочно январь- сентябрь 2023 в % к итогу ¹⁾ |
|--|-------------------------|-----------------------------|------------|--|
| | млн рублей | в % к | | |
| | | январю- сентябрю 2023 | итогу | |
| Всего | 75787.9 | 113.1 | 100 | 100 |
| Сельское, лесное хозяйство, охота, рыболовство и рыбоводство | 3176.2 | 116.4 | 4.2 | 4.3 |
| Добыча полезных ископаемых | ... | 125.4 | ... | ... |
| Обрабатывающие производства | 33146.0 | 126.4 | 43.7 | 39.1 |
| Обеспечение электрической энергией, газом и паром; кондиционирование воздуха | 6603.2 | 127.3 | 8.7 | 6.3 |
| Водоснабжение; водоотведение, организация сбора и утилизации отходов, деятельность по ликвидации загрязнений | ... | 52.4 | ... | ... |
| Строительство | 1067.7 | 103.9 | 1.4 | 1.6 |
| Торговля оптовая и розничная; ремонт автотранспортных средств и мотоциклов | 4297.5 | 135.3 | 5.7 | 5.7 |
| Транспортировка и хранение | 9715.6 | 114.3 | 12.8 | 12.0 |
| Деятельность гостиниц и предприятий общественного питания | 185.1 | 15.9 | 0.2 | 1.7 |
| Деятельность в области информации и связи | 6352.4 | 85.7 | 8.4 | 11.4 |
| Деятельность финансовая и страховая | 322.1 | 145.1 | 0.4 | 0.3 |
| Деятельность по операциям с недвижимым имуществом | 1488.5 | 82.2 | 2.0 | 3.1 |
| Деятельность профессиональная, научная и техническая | 1002.5 | 137.7 | 1.3 | 0.7 |
| Деятельность административная и сопутствующие дополнительные услуги | 277.0 | 103.1 | 0.4 | 0.4 |
| Государственное управление и обеспечение военной безопасности; социальное обеспечение | 2319.9 | в 2.4 р. | 3.1 | 1.4 |
| Образование | 1861.3 | 102.8 | 2.5 | 2.8 |
| Деятельность в области здравоохранения и социальных услуг | 1899.4 | 85.2 | 2.5 | 3.4 |
| Деятельность в области культуры, спорта, организации досуга и развлечений | 805.7 | 64.7 | 1.1 | 2.9 |
| Предоставление прочих видов услуг | ... | в 2.1 р. | ... | ... |

¹⁾ Структура приведена по результатам разработки за январь-сентябрь 2023 г.

Затраты организаций (без субъектов малого предпринимательства и объема инвестиций, не наблюдаемых прямыми статистическими методами) на приобретение основных средств, бывших в употреблении у других юридических и физических лиц, и объектов незавершенного строительства в январе-сентябре 2024 г. составили 1968.5 млн рублей. Из них на приобретение машин, оборудования и транспортных средств было использовано 237.2 млн рублей.

V. ЦЕНЫ

Индексы цен и тарифов (на конец периода; в процентах)

| | К предыдущему месяцу | | | Октябрь 2024 к | | Январь-октябрь 2024 к январю-октябрю 2023 | Справочно октябрь 2023 к декабрю 2022 |
|--|----------------------|---------------|--------------|----------------|--------------|---|--|
| | август 2024 | сентябрь 2024 | октябрь 2024 | декабрю 2023 | октябрю 2023 | | |
| Индекс потребительских цен | 100.2 | 100.8 | 99.8 | 106.6 | 108.3 | 107.6 | 104.5 |
| Индекс цен производителей промышленных товаров ¹⁾ | 100.6 | 99.7 | 100.7 | 108.7 | 109.0 | 108.5 | 107.4 |
| Индекс цен производителей сельскохозяйственной продукции | 100.6 | 99.0 | 102.7 | 104.2 | 117.6 | 120.8 | 97.4 |
| Индекс цен на продукцию (затраты, услуги) инвестиционного назначения ²⁾ | 100.7 | 101.1 | 100.8 | 105.6 | 105.1 | 107.7 | 112.2 |
| Индекс тарифов на грузовые перевозки | 100.0 | 100.0 | 100.0 | 100.1 | 110.3 | 110.4 | 110.2 |

¹⁾ На товары, предназначенные для реализации на внутреннем рынке.

²⁾ С апреля 2022 г. по март 2023 г. данные рассчитаны без учета влияния валютного курса на цены приобретения импортных машин и оборудования инвестиционного назначения.

Индексы потребительских цен и цен производителей промышленных товаров (на конец месяца; в процентах к предыдущему месяцу)

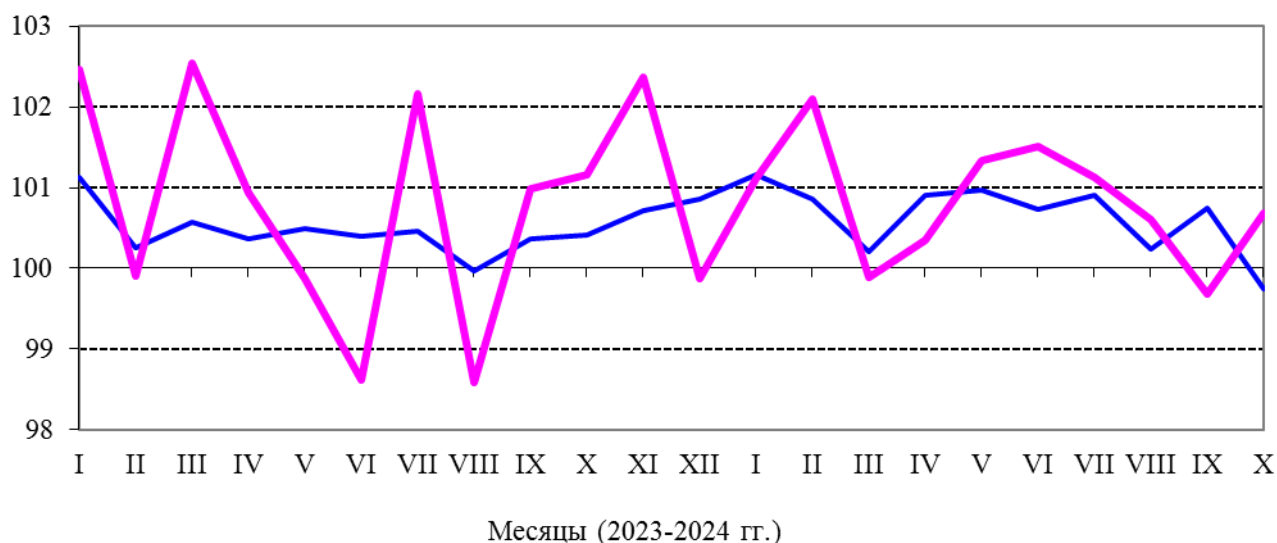

— Потребительские цены — Цены производителей промышленных товаров

1. ПОТРЕБИТЕЛЬСКИЕ ЦЕНЫ

В октябре 2024 г. индекс потребительских цен по отношению к предыдущему месяцу составил 99.8 процента, в том числе на продовольственные товары – 101.0, непродовольственные товары – 100.3, услуги – 97.9 процента.

Индексы потребительских цен и тарифов на товары и услуги (на конец периода; в процентах)

| | Всего | | в том числе на | | | | | |
|--------------------|-------------------------------|------------------------------------|-------------------------------|------------------------------------|-------------------------------|------------------------------------|-------------------------------|------------------------------------|
| | к преды- дущему периоду | к декабрю предыду- щего года | продовольственные товары | | непродовольственные товары | | услуги | |
| | | | к преды- дущему периоду | к декабрю предыду- щего года | к преды- дущему периоду | к декабрю предыду- щего года | к преды- дущему периоду | к декабрю предыду- щего года |
| 2023 | | | | | | | | |
| январь | 101.1 | 101.1 | 101.4 | 101.4 | 100.0 | 100.0 | 102.0 | 102.0 |
| февраль | 100.3 | 101.4 | 100.8 | 102.1 | 99.9 | 99.9 | 100.0 | 102.0 |
| март | 100.6 | 102.0 | 100.1 | 102.2 | 100.1 | 99.9 | 101.7 | 103.7 |
| I квартал | 102.0 | 102.0 | 102.2 | 102.2 | 99.9 | 99.9 | 103.7 | 103.7 |
| апрель | 100.4 | 102.3 | 100.2 | 102.3 | 100.1 | 100.0 | 100.9 | 104.6 |
| май | 100.5 | 102.8 | 99.2 | 101.5 | 100.6 | 100.6 | 102.0 | 106.6 |
| июнь | 100.4 | 103.2 | 99.8 | 101.3 | 100.5 | 101.1 | 101.0 | 107.6 |
| II квартал | 101.3 | 103.2 | 99.1 | 101.3 | 101.2 | 101.1 | 103.8 | 107.6 |
| июль | 100.5 | 103.7 | 100.9 | 102.1 | 100.1 | 101.2 | 100.3 | 108.0 |
| август | 100.0 | 103.7 | 99.8 | 101.9 | 100.8 | 102.1 | 99.4 | 107.3 |
| сентябрь | 100.4 | 104.0 | 100.9 | 102.8 | 100.7 | 102.7 | 99.5 | 106.8 |
| III квартал | 100.8 | 104.0 | 101.5 | 102.8 | 101.6 | 102.7 | 99.2 | 106.8 |
| октябрь | 100.4 | 104.5 | 100.9 | 103.8 | 100.0 | 102.7 | 100.2 | 107.0 |
| ноябрь | 100.7 | 105.2 | 101.2 | 105.0 | 99.9 | 102.6 | 100.9 | 108.0 |
| декабрь | 100.9 | 106.1 | 101.5 | 106.6 | 100.5 | 103.1 | 100.5 | 108.5 |
| IV квартал | 102.0 | 106.1 | 103.7 | 106.6 | 100.4 | 103.1 | 101.6 | 108.5 |
| 2024 | | | | | | | | |
| январь | 101.2 | 101.2 | 101.6 | 101.6 | 100.1 | 100.1 | 101.6 | 101.6 |
| февраль | 100.9 | 102.0 | 100.9 | 102.6 | 100.9 | 101.0 | 100.7 | 102.3 |
| март | 100.2 | 102.2 | 100.1 | 102.6 | 100.1 | 101.1 | 100.5 | 102.8 |
| I квартал | 102.2 | 102.2 | 102.6 | 102.6 | 101.1 | 101.1 | 102.8 | 102.8 |
| апрель | 100.9 | 103.2 | 100.9 | 103.5 | 100.4 | 101.6 | 101.4 | 104.2 |
| май | 101.0 | 104.2 | 99.8 | 103.3 | 100.2 | 101.7 | 103.1 | 107.5 |
| июнь | 100.7 | 104.9 | 101.0 | 104.3 | 99.9 | 101.6 | 101.2 | 108.8 |
| II квартал | 102.6 | 104.9 | 101.7 | 104.3 | 100.5 | 101.6 | 105.9 | 108.8 |

| | Всего | | в том числе на | | | | | |
|--------------------|-------------------------------|------------------------------------|-------------------------------|------------------------------------|-------------------------------|------------------------------------|-------------------------------|------------------------------------|
| | к преды- дущему периоду | к декабрю предыду- щего года | продовольственные товары | | непродовольственные товары | | услуги | |
| | | | к преды- дущему периоду | к декабрю предыду- щего года | к преды- дущему периоду | к декабрю предыду- щего года | к преды- дущему периоду | к декабрю предыду- щего года |
| июль | 100.9 | 105.9 | 100.4 | 104.7 | 100.0 | 101.6 | 102.3 | 111.3 |
| август | 100.2 | 106.1 | 100.0 | 104.7 | 100.8 | 102.4 | 100.0 | 111.3 |
| сентябрь | 100.8 | 106.9 | 100.3 | 105.1 | 100.7 | 103.2 | 101.3 | 112.7 |
| III квартал | 101.9 | 106.9 | 100.7 | 105.1 | 101.5 | 103.2 | 103.6 | 112.7 |
| октябрь | 99.8 | 106.6 | 101.0 | 106.1 | 100.3 | 103.5 | 97.9 | 110.3 |

Индексы потребительских цен (на конец месяца; в процентах к декабрю предыдущего года)

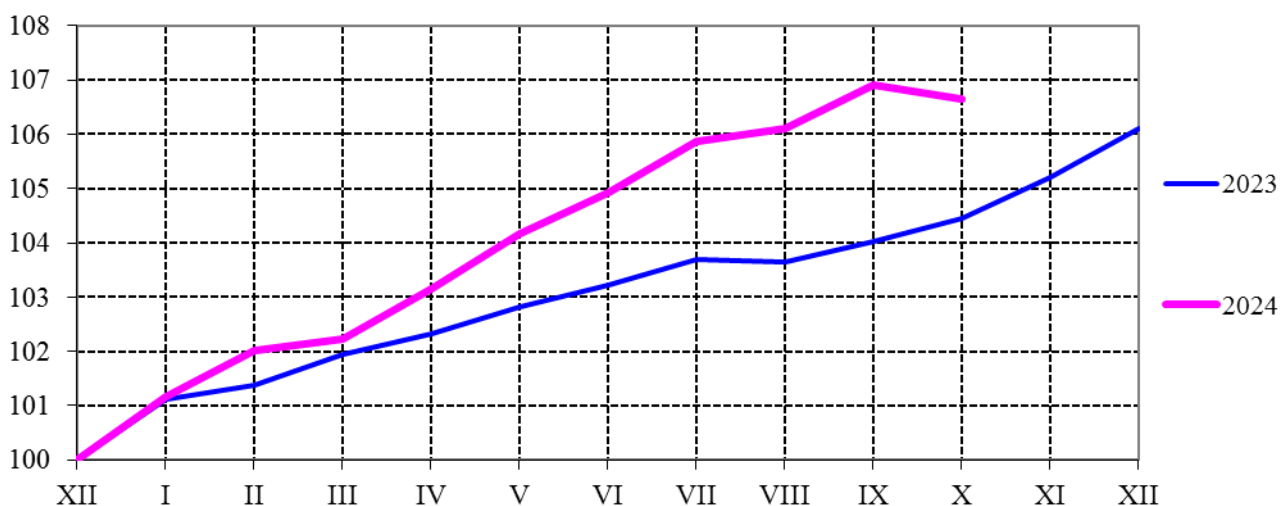

В октябре 2024 г. по отношению к предыдущему месяцу индекс цен на **продовольственные товары**, включая алкогольные напитки, составил 101.0 процента (в октябре 2023 г. – 100.9%).

Индексы цен на отдельные группы и виды продовольственных товаров (на конец периода; в процентах)

| | К предыдущему месяцу | | | Октябрь 2024 к | | Январь- октябрь 2024 к январю- октябрю 2023 | Справочно октябрь 2023 к декабрю 2022 |
|---|----------------------|------------------|-----------------|-----------------|-----------------|--|---|
| | август 2024 | сентябрь 2024 | октябрь 2024 | декабрю 2023 | октябрю 2023 | | |
| Продовольственные товары без алкогольных напитков | 99.9 | 100.3 | 101.0 | 105.6 | 108.9 | 108.6 | 103.8 |
| хлеб и хлебо- булочные изделия | 102.5 | 101.7 | 100.2 | 109.4 | 110.2 | 109.1 | 106.1 |

| | К предыдущему месяцу | | | Октябрь 2024 к | | Январь-октябрь 2024 к январю-октябрю 2023 | Справочно октябрь 2023 к декабрю 2022 |
|-----------------------------|----------------------|---------------|--------------|----------------|--------------|---|--|
| | август 2024 | сентябрь 2024 | октябрь 2024 | декабрю 2023 | октябрю 2023 | | |
| мука | 99.8 | 104.0 | 97.5 | 105.8 | 105.9 | 104.5 | 94.2 |
| крупа и бобовые | 100.5 | 99.5 | 100.3 | 103.2 | 104.9 | 103.3 | 91.2 |
| макаронные изделия | 100.4 | 99.0 | 99.2 | 104.0 | 104.4 | 98.3 | 92.0 |
| мясо и птица | 100.9 | 100.2 | 98.7 | 101.4 | 101.0 | 111.6 | 116.9 |
| рыба и морепродукты | 99.1 | 100.6 | 101.8 | 105.0 | 108.1 | 106.0 | 102.8 |
| молоко и молочная продукция | 101.1 | 101.3 | 100.1 | 108.6 | 110.0 | 104.6 | 97.1 |
| сыр | 102.0 | 99.4 | 102.0 | 110.9 | 112.6 | 107.0 | 98.9 |
| масло сливочное | 102.4 | 105.7 | 105.9 | 120.3 | 120.7 | 108.2 | 99.4 |
| масло подсолнечное | 102.8 | 98.8 | 101.7 | 104.7 | 100.0 | 104.5 | 104.9 |
| яйца | 97.3 | 100.3 | 99.3 | 96.0 | 124.8 | 150.0 | 116.3 |
| сахар-песок | 102.8 | 95.8 | 101.7 | 105.3 | 96.8 | 106.4 | 117.8 |
| кондитерские изделия | 100.9 | 99.8 | 101.1 | 109.5 | 108.6 | 104.0 | 99.7 |
| плодоовощная продукция | 94.1 | 98.3 | 101.4 | 101.2 | 113.6 | 116.7 | 112.5 |
| Алкогольные напитки | 101.4 | 101.0 | 101.0 | 111.3 | 109.9 | 106.5 | 103.4 |

Стоимость условного (минимального) набора продуктов питания, используемого для межрегиональных сопоставлений покупательной способности населения, по Ярославской области на конец октября 2024 г. составила 5875.62 рубля в расчете на месяц и выросла по сравнению с предыдущим месяцем на 0.5 процента (в октябре 2023 г. – напротив снизилась на 0.5%).

Средние цены на отдельные продукты питания на потребительском рынке представлены ниже:

(на конец месяца; рублей за килограмм)

| | Январь 2024 | Март 2024 | Июнь 2024 | Сентябрь 2024 | Октябрь 2024 | Справочно октябрь 2023 |
|--|-------------|-----------|-----------|---------------|--------------|---------------------------|
| Говядина (кроме бескостного мяса) | 551.09 | 574.57 | 590.73 | 631.43 | 620.95 | 530.95 |
| Рыба мороженая неразделанная | 173.40 | 175.27 | 184.95 | 187.29 | 190.73 | 177.64 |
| Масло сливочное | 832.57 | 816.23 | 856.73 | 947.47 | 1003.75 | 843.25 |
| Масло подсолнечное, за литр | 125.66 | 121.32 | 123.60 | 126.64 | 128.84 | 128.81 |
| Молоко питьевое цельное пастеризованное, за литр | 65.14 | 64.40 | 67.29 | 68.65 | 68.98 | 65.14 |
| Сыры твердые, полутвердые, мягкие | 739.66 | 754.36 | 768.08 | 776.65 | 795.35 | 692.98 |
| Яйца, за десяток | 116.00 | 119.99 | 112.46 | 109.17 | 108.39 | 85.69 |
| Сахар-песок | 66.34 | 68.18 | 70.00 | 69.10 | 70.24 | 73.05 |
| Мука пшеничная | 47.07 | 46.58 | 47.15 | 48.48 | 47.29 | 44.67 |

| | Январь 2024 | Март 2024 | Июнь 2024 | Сентябрь 2024 | Октябрь 2024 | Справочно октябрь 2023 |
|--|----------------|--------------|--------------|------------------|-----------------|------------------------------|
| Хлеб ржано-пшеничный | 54.37 | 53.72 | 55.40 | 56.37 | 56.94 | 53.47 |
| Хлеб и булочные изделия из пшеничной муки различных сортов | 83.01 | 81.98 | 85.89 | 92.58 | 91.82 | 80.52 |
| Макаронные изделия | 101.53 | 104.21 | 102.12 | 104.76 | 103.72 | 101.52 |
| Рис | 121.46 | 118.48 | 123.35 | 125.69 | 124.49 | 110.65 |
| Картофель | 22.72 | 23.90 | 45.29 | 37.17 | 40.57 | 20.48 |
| Капуста свежая | 32.48 | 43.20 | 42.37 | 34.32 | 34.30 | 24.90 |
| Лук репчатый | 38.53 | 41.24 | 44.52 | 37.11 | 41.33 | 35.60 |
| Яблоки | 128.73 | 135.06 | 156.85 | 150.99 | 140.19 | 120.56 |
| Водка, за литр | 664.93 | 700.54 | 705.27 | 700.94 | 706.33 | 678.67 |

Индекс цен на **непродовольственные товары** в октябре 2024 г. составил 100.3 процента (в октябре 2023 г. – 100.0%).

Индексы цен на отдельные группы непродовольственных товаров
(на конец периода; в процентах)

| | К предыдущему месяцу | | | Октябрь 2024 к | | Январь- октябрь 2024 к январю- октябрю 2023 | Справочно октябрь 2023 к декабрю 2022 |
|-------------------------------|----------------------|------------------|-----------------|-----------------|-----------------|--|---|
| | август 2024 | сентябрь 2024 | октябрь 2024 | декабрю 2023 | октябрю 2023 | | |
| Ткани | 100.0 | 100.5 | 100.0 | 101.3 | 102.0 | 101.9 | 102.7 |
| Одежда и белье | 100.3 | 100.5 | 99.8 | 102.9 | 102.7 | 102.3 | 100.3 |
| Обувь | 101.6 | 100.1 | 99.5 | 100.3 | 96.6 | 95.1 | 97.2 |
| Моющие и чистящие средства | 99.2 | 101.7 | 100.5 | 100.6 | 101.6 | 99.9 | 96.1 |
| Табачные изделия | 100.4 | 100.9 | 100.2 | 103.5 | 104.9 | 104.7 | 104.7 |
| Мебель | 103.2 | 100.1 | 100.8 | 102.2 | 104.6 | 106.1 | 102.5 |
| Электротовары | 100.4 | 100.6 | 99.9 | 100.5 | 99.9 | 98.6 | 97.3 |
| Бумажно-беловые товары | 100.5 | 100.6 | 99.0 | 101.4 | 98.3 | 98.7 | 99.5 |
| Телерадиотовары | 98.9 | 97.2 | 106.2 | 97.5 | 98.8 | 98.3 | 89.1 |
| Персональные компьютеры | 99.6 | 99.2 | 101.6 | 97.6 | 99.5 | 98.4 | 97.9 |
| Строительные материалы | 100.5 | 98.0 | 100.3 | 100.8 | 101.4 | 104.8 | 106.7 |
| Медикаменты | 100.6 | 101.3 | 101.3 | 109.8 | 111.0 | 110.9 | 106.4 |
| Легковые автомобили | 99.8 | 101.1 | 101.3 | 101.8 | 105.0 | 107.1 | 106.3 |
| Дизельное топливо | 100.3 | 100.2 | 100.4 | 106.6 | 107.0 | 108.5 | 107.4 |
| Бензин | 101.2 | 101.0 | 100.7 | 109.3 | 109.0 | 108.3 | 107.5 |

Индекс цен на услуги в октябре 2024 г. составил 97.9 процента (в октябре 2023 г. – 100.2%).

Индексы цен на отдельные группы и виды услуг
(на конец периода; в процентах)

| | К предыдущему месяцу | | | Октябрь 2024 к | | Январь-октябрь 2024 к январю-октябрю 2023 | Справочно октябрь 2023 к декабрю 2022 |
|---|----------------------|---------------|--------------|----------------|--------------|---|--|
| | август 2024 | сентябрь 2024 | октябрь 2024 | декабрю 2023 | октябрю 2023 | | |
| Услуги организаций ЖКХ, оказываемые населению | 100.0 | 100.1 | 100.0 | 110.1 | 110.1 | 104.5 | 100.9 |
| Жилищные (без аренды квартир у частных лиц) | 100.0 | 100.4 | 100.0 | 112.0 | 112.0 | 106.3 | 103.3 |
| оплата жилья в домах государственного и муниципального жилищных фондов | 100.0 | 100.0 | 100.0 | 113.1 | 113.1 | 106.6 | 100.0 |
| содержание и ремонт жилья для граждан собственников жилья в результате приватизации | 100.0 | 100.0 | 100.0 | 116.2 | 116.2 | 106.5 | 100.0 |
| услуги по эксплуатации домов ЖК, ЖСК, ТСЖ | 100.0 | 103.8 | 100.0 | 105.0 | 105.0 | 104.9 | 106.1 |
| взносы на капитальный ремонт | 100.0 | 100.0 | 100.0 | 106.5 | 106.5 | 106.5 | 110.0 |
| Коммунальные услуги | 100.0 | 100.0 | 100.0 | 109.3 | 109.3 | 103.7 | 100.0 |
| обращение с ТКО | 100.0 | 100.0 | 100.0 | 109.7 | 109.7 | 103.9 | 100.0 |
| отопление | 100.0 | 100.0 | 100.0 | 109.1 | 109.1 | 103.6 | 100.0 |
| водоснабжение холодное | 100.0 | 100.0 | 100.0 | 107.6 | 107.6 | 103.0 | 100.0 |
| водоотведение | 100.0 | 100.0 | 100.0 | 114.4 | 114.4 | 105.8 | 100.0 |
| горячее водоснабжение | 100.0 | 100.0 | 100.0 | 108.5 | 108.5 | 103.4 | 100.0 |
| газоснабжение | 100.0 | 100.0 | 100.0 | 109.7 | 109.7 | 103.9 | 100.0 |
| электроснабжение | 100.0 | 100.0 | 100.0 | 108.8 | 108.8 | 103.5 | 100.0 |
| Услуги гостиниц и прочих мест проживания | 94.9 | 94.1 | 100.9 | 116.5 | 109.8 | 104.7 | 109.6 |
| Медицинские услуги | 100.0 | 100.0 | 100.1 | 112.6 | 113.0 | 112.4 | 107.2 |
| Услуги пассажирского транспорта | 101.2 | 97.9 | 100.2 | 109.6 | 114.7 | 109.5 | 111.6 |
| из них городской пассажирский транспорт | 105.6 | 98.7 | 100.1 | 108.1 | 111.0 | 107.1 | 111.9 |
| Услуги телекоммуникационные | 100.2 | 100.0 | 101.3 | 109.0 | 109.0 | 111.9 | 108.2 |
| Услуги организаций культуры | 97.8 | 100.0 | 106.4 | 110.5 | 115.6 | 111.3 | 100.9 |
| Санаторно-оздоровительные услуги | 100.0 | 100.4 | 100.6 | 117.5 | 116.6 | 114.1 | 109.7 |
| Услуги дошкольного воспитания | 100.0 | 112.4 | 100.0 | 114.2 | 114.2 | 114.1 | 114.8 |

| | К предыдущему месяцу | | | Октябрь 2024 к | | Январь-октябрь 2024 к январю-октябрю 2023 | Справочно октябрь 2023 к декабрю 2022 |
|------------------------------------|----------------------|---------------|--------------|----------------|--------------|---|---------------------------------------|
| | август 2024 | сентябрь 2024 | октябрь 2024 | декабрю 2023 | октябрю 2023 | | |
| Услуги платного образования | 100.0 | 109.8 | 100.9 | 114.0 | 114.1 | 109.8 | 106.3 |
| Бытовые услуги | 100.4 | 101.3 | 100.8 | 106.4 | 108.8 | 107.0 | 105.6 |
| Услуги в сфере зарубежного туризма | 98.9 | 119.6 | 68.5 | 124.5 | 119.8 | 113.8 | 131.3 |
| Экскурсионные услуги | 88.1 | 94.2 | 84.4 | 94.5 | 98.0 | 108.7 | 118.3 |
| Услуги банков | 110.2 | 97.8 | 107.6 | 118.8 | 127.3 | 132.9 | 125.9 |
| Ветеринарные услуги | 100.0 | 100.0 | 100.0 | 115.8 | 115.8 | 117.0 | 106.8 |
| Услуги физкультуры и спорта | 100.0 | 102.3 | 100.0 | 103.1 | 103.7 | 103.9 | 101.5 |
| Услуги страхования | 100.3 | 100.0 | 99.9 | 101.1 | 101.1 | 98.3 | 97.5 |

2. ЦЕНЫ ПРОИЗВОДИТЕЛЕЙ

Индекс цен производителей промышленных товаров в октябре 2024 г., относительно предыдущего месяца, по предварительным данным, составил 100.7 процента, в том числе индекс цен на продукцию добычи полезных ископаемых – 100.0, обрабатывающих производств – 100.5, обеспечения электрической энергией, газом и паром; кондиционирования воздуха – 103.0, водоснабжения; водоотведения, организации сбора и утилизации отходов, деятельности по ликвидации загрязнений – 100.0 процента.

Индекс цен производителей промышленных товаров (на конец периода; в процентах)

| | Всего | | в том числе по видам деятельности | | | | | |
|------------------|-----------------------|----------------------------|-----------------------------------|----------------------------|--|----------------------------|--|----------------------------|
| | к предыдущему периоду | к декабрю предыдущего года | обрабатывающие производства | | обеспечение электрической энергией, газом и паром; кондиционирование воздуха | | водоснабжение; водоотведение, организация сбора и утилизации отходов, деятельность по ликвидации загрязнений | |
| | | | к предыдущему периоду | к декабрю предыдущего года | к предыдущему периоду | к декабрю предыдущего года | к предыдущему периоду | к декабрю предыдущего года |
| 2023 | | | | | | | | |
| январь | 102.5 | 102.5 | 102.1 | 102.1 | 107.3 | 107.3 | 100.0 | 100.0 |
| февраль | 99.9 | 102.4 | 99.9 | 102.0 | 100.1 | 107.4 | 100.0 | 100.0 |
| март | 102.5 | 105.0 | 102.7 | 104.8 | 101.6 | 109.1 | 100.0 | 100.0 |
| I квартал | 105.0 | 105.0 | 104.8 | 104.8 | 109.1 | 109.1 | 100.0 | 100.0 |

| | Всего | | в том числе по видам деятельности | | | | | |
|--------------------|-----------------------|----------------------------|-----------------------------------|----------------------------|--|----------------------------|--|----------------------------|
| | к предыдущему периоду | к декабрю предыдущего года | обрабатывающие производства | | обеспечение электрической энергией, газом и паром; кондиционирование воздуха | | водоснабжение; водоотведение, организация сбора и утилизации отходов, деятельность по ликвидации загрязнений | |
| | | | к предыдущему периоду | к декабрю предыдущего года | к предыдущему периоду | к декабрю предыдущего года | к предыдущему периоду | к декабрю предыдущего года |
| апрель | 100.9 | 106.0 | 101.1 | 106.0 | 99.4 | 108.5 | 100.0 | 100.0 |
| май | 99.9 | 105.8 | 99.9 | 105.9 | 99.3 | 107.7 | 100.0 | 100.0 |
| июнь | 98.6 | 104.3 | 98.4 | 104.1 | 100.6 | 108.3 | 100.0 | 100.0 |
| II квартал | 99.4 | 104.3 | 99.4 | 104.1 | 99.2 | 108.3 | 100.0 | 100.0 |
| июль | 102.2 | 106.6 | 102.4 | 106.6 | 101.1 | 109.4 | 100.0 | 100.0 |
| август | 98.6 | 105.1 | 98.4 | 104.8 | 100.3 | 109.7 | 100.0 | 100.0 |
| сентябрь | 101.0 | 106.1 | 101.2 | 106.1 | 99.0 | 108.6 | 100.0 | 100.0 |
| III квартал | 101.7 | 106.1 | 101.9 | 106.1 | 100.3 | 108.6 | 100.0 | 100.0 |
| октябрь | 101.2 | 107.4 | 101.2 | 107.4 | 101.0 | 109.6 | 100.0 | 100.0 |
| ноябрь | 102.4 | 109.9 | 102.8 | 110.4 | 98.5 | 108.0 | 100.0 | 100.0 |
| декабрь | 99.9 | 109.7 | 99.9 | 110.3 | 100.0 | 108.0 | 100.0 | 100.0 |
| IV квартал | 103.4 | 109.7 | 103.9 | 110.3 | 99.5 | 108.0 | 100.0 | 100.0 |
| 2024 | | | | | | | | |
| январь | 101.1 | 101.1 | 101.4 | 101.4 | 99.2 | 99.2 | 100.0 | 100.0 |
| февраль | 102.1 | 103.2 | 102.4 | 103.8 | 100.3 | 99.5 | 100.0 | 100.0 |
| март | 99.9 | 103.1 | 99.7 | 103.5 | 101.8 | 101.2 | 100.0 | 100.0 |
| I квартал | 103.1 | 103.1 | 103.5 | 103.5 | 101.2 | 101.2 | 100.0 | 100.0 |
| апрель | 100.4 | 103.5 | 100.5 | 104.0 | 98.8 | 100.0 | 100.0 | 100.0 |
| май | 101.3 | 104.9 | 101.4 | 105.5 | 101.0 | 101.0 | 100.0 | 100.0 |
| июнь | 101.5 | 106.4 | 101.8 | 107.3 | 99.6 | 100.6 | 100.0 | 100.0 |
| II квартал | 103.2 | 106.4 | 103.7 | 107.3 | 99.4 | 100.6 | 100.0 | 100.0 |
| июль | 101.1 | 107.6 | 101.0 | 108.4 | 100.5 | 101.1 | 107.6 | 107.6 |
| август | 100.6 | 108.3 | 99.8 | 108.2 | 108.8 | 110.0 | 100.0 | 107.6 |
| сентябрь | 99.7 | 108.0 | 99.6 | 107.8 | 100.0 | 110.0 | 100.0 | 107.6 |
| III квартал | 101.4 | 108.0 | 100.5 | 107.8 | 109.4 | 110.0 | 107.6 | 107.6 |
| октябрь | 100.7 | 108.7 | 100.5 | 108.3 | 103.0 | 113.3 | 100.0 | 107.6 |

**Индексы цен производителей промышленных товаров
по видам экономической деятельности
(на конец периода; в процентах)**

| | К предыдущему месяцу | | | Октябрь 2024 к | | Январь- октябрь 2024 к январю- октябрю 2023 | Справочно октябрь 2023 к декабрю 2022 |
|---|----------------------|------------------|-----------------|-----------------|-----------------|--|---|
| | август 2024 | сентябрь 2024 | октябрь 2024 | декабрю 2023 | октябрю 2023 | | |
| Добыча полезных ископаемых | 100.0 | 100.0 | 100.0 | 85.3 | 85.3 | 89.0 | 96.3 |
| добыча камня, песка и глины | 100.0 | 100.0 | 100.0 | 85.3 | 85.3 | 89.0 | 96.3 |
| Обрабатывающие производства | 99.8 | 99.6 | 100.5 | 108.3 | 108.9 | 109.4 | 107.4 |
| производство пищевых продуктов | 102.1 | 100.7 | 100.7 | 107.1 | 107.7 | 107.6 | 104.0 |
| производство напитков | 101.4 | 100.8 | 103.9 | 115.5 | 118.4 | 104.6 | 94.5 |
| производство текстильных изделий | 100.0 | 99.0 | 100.0 | 100.5 | 100.5 | 100.4 | 100.0 |
| производство одежды | 99.4 | 95.0 | 100.1 | 115.6 | 106.9 | 121.6 | 115.1 |
| производство кожи и изделий из кожи | 100.0 | 100.0 | 100.0 | 102.3 | 102.3 | 102.9 | 104.3 |
| обработка древесины, производство изделий из дерева и пробки, кроме мебели | 100.2 | 96.1 | 93.8 | 122.9 | 123.6 | 133.2 | 112.9 |
| производство бумаги и бумажных изделий | 99.5 | 101.5 | 101.1 | 103.9 | 133.6 | 138.9 | 89.0 |
| производство нефтепродуктов | 93.8 | 101.0 | 102.0 | 113.1 | 113.9 | 113.0 | 118.4 |
| производство химических средств и химических продуктов | 102.7 | 98.7 | 100.0 | 105.9 | 105.2 | 106.8 | 104.4 |
| производство лекарствен- ных средств и материа- лов, применяемых в медицинских целях | 99.9 | 99.6 | 100.2 | 108.7 | 113.8 | 111.0 | 108.8 |
| производство резиновых и пластмассовых изделий | 100.4 | 99.4 | 97.4 | 97.8 | 97.0 | 108.3 | 114.4 |
| производство прочей неметаллической минеральной продукции | 99.3 | 99.6 | 100.2 | 113.0 | 108.5 | 112.9 | 117.2 |

| | К предыдущему месяцу | | | Октябрь 2024 к | | Январь-октябрь 2024 к январю-октябрю 2023 | Справочно октябрь 2023 к декабрю 2022 |
|---|----------------------|---------------|--------------|----------------|--------------|---|--|
| | август 2024 | сентябрь 2024 | октябрь 2024 | декабрю 2023 | октябрю 2023 | | |
| производство готовых металлических изделий, кроме машин и оборудования | 100.0 | 100.9 | 100.0 | 100.9 | 100.9 | 100.2 | 100.0 |
| производство компьютеров, электронных и оптических изделий | 100.2 | 96.5 | 105.3 | 118.4 | 117.7 | 108.3 | 100.0 |
| производство электрического оборудования | 99.6 | 95.0 | 102.8 | 108.5 | 104.1 | 105.8 | 123.6 |
| производство машин и оборудования, не включенных в другие группировки | 100.0 | 100.0 | 100.2 | 107.9 | 104.9 | 103.2 | 101.2 |
| производство автотранспортных средств, прицепов и полуприцепов | 100.5 | 100.2 | 100.0 | 107.4 | 108.4 | 113.4 | 111.6 |
| производство железнодорожных локомотивов и подвижного состава | 100.0 | 100.0 | 100.0 | 119.2 | 119.2 | 110.2 | 99.8 |
| производство мебели | 100.0 | 109.5 | 100.0 | 132.0 | 138.0 | 121.1 | 100.0 |
| производство прочих готовых изделий | 95.7 | 103.7 | 102.7 | 102.6 | 107.5 | 106.8 | 111.0 |
| Обеспечение электрической энергией, газом и паром; кондиционирование воздуха | 108.8 | 100.0 | 103.0 | 113.3 | 111.6 | 103.1 | 109.6 |
| производство, передача и распределение электроэнергии | 109.4 | 100.6 | 104.6 | 116.7 | 113.1 | 103.0 | 112.5 |
| производство и распределение газообразного топлива | 103.5 | 100.0 | 100.0 | 103.5 | 103.5 | 101.7 | 106.2 |
| производство, передача и распределение пара и горячей воды; кондиционирование воздуха | 108.5 | 99.1 | 100.9 | 109.1 | 110.1 | 103.3 | 105.8 |
| Водоснабжение; водоотведение, организация сбора и утилизации отходов, деятельность по ликвидации загрязнений | 100.0 | 100.0 | 100.0 | 107.6 | 107.6 | 103.0 | 100.0 |

Динамика цен производителей промышленных товаров и потребительских цен

(на конец месяца; в процентах к декабрю 2022 г.)

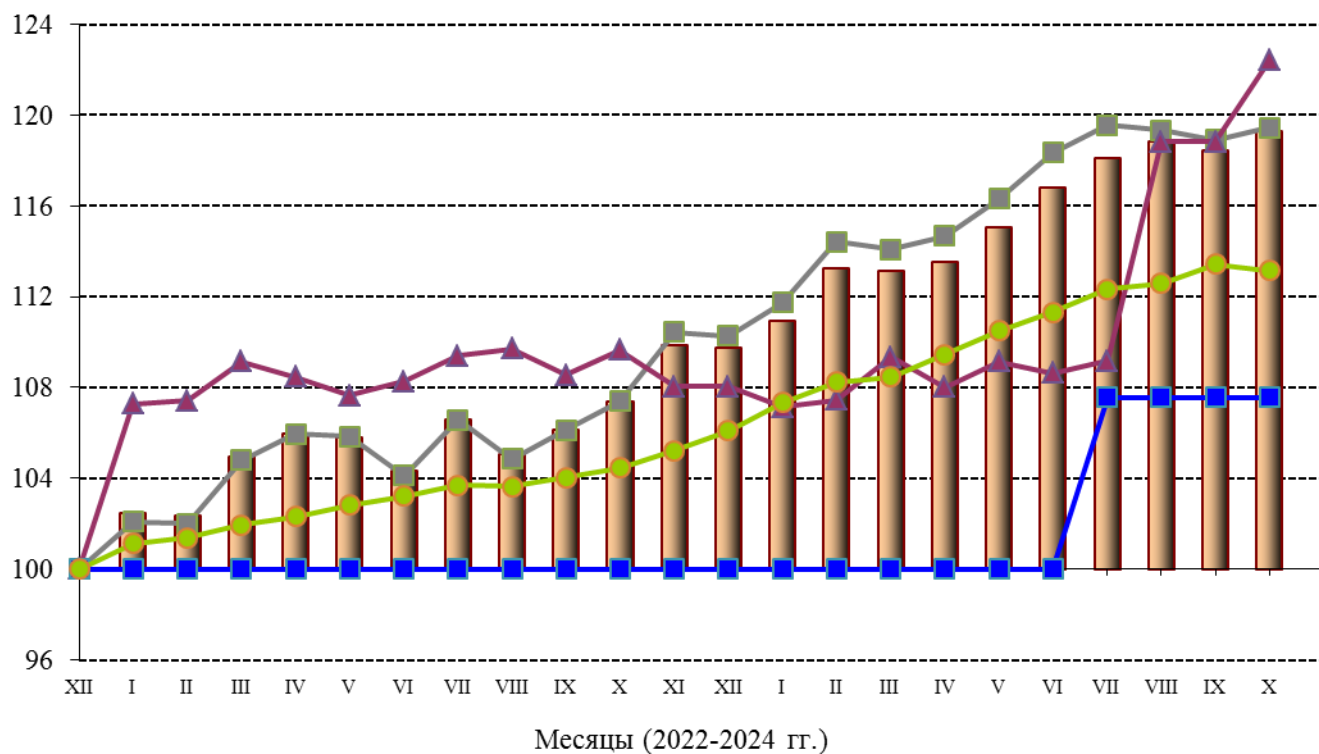

- Цены производителей промышленных товаров
- в том числе:
- обрабатывающие производства
- обеспечение электрической энергией, газом и паром; кондиционирование воздуха
- водоснабжение; водоотведение, организация сбора и утилизации отходов, деятельность по ликвидации загрязнений
- потребительские цены

**Индекс цен на приобретенные промышленными организациями
отдельные виды энергоресурсов**
(на конец периода; в процентах)

| | К предыдущему месяцу | | | Сентябрь 2024 к | | Январь-сентябрь 2024 к январю-сентябрю 2023 | Справочно сентябрь 2023 к декабрю 2022 |
|---------------------------|----------------------|-------------|---------------|-----------------|---------------|---|--|
| | июль 2024 | август 2024 | сентябрь 2024 | декабрю 2023 | сентябрю 2023 | | |
| Электроэнергия | 102.2 | 101.3 | 104.3 | 110.7 | 112.0 | 102.7 | 102.8 |
| Пар и горячая вода | 105.8 | 99.9 | 101.1 | 116.3 | 109.4 | 104.9 | 108.5 |
| Бензин автомобильный | 102.4 | 100.9 | 100.5 | 106.7 | 106.6 | 107.8 | 108.2 |
| Топливо дизельное | 100.4 | 100.9 | 100.1 | 103.8 | 103.1 | 111.7 | 109.9 |
| Мазут топочный | 98.3 | 105.7 | 91.8 | 121.4 | 99.2 | 171.3 | 125.9 |
| Масла нефтяные смазочные | 100.3 | 98.8 | 99.4 | 98.7 | 100.2 | 99.5 | 92.5 |
| Пропан и бутан, сжиженные | 100.0 | 99.9 | 104.6 | 106.9 | 112.4 | 108.6 | 99.9 |
| Газ горючий природный | 111.4 | 99.2 | 100.6 | 110.7 | 114.6 | 106.6 | 97.5 |
| Уголь | 100.0 | 100.0 | 100.0 | 99.3 | 105.1 | 106.1 | 125.0 |

Индекс закупочных цен на мясо
(на конец периода; в процентах)

| | К предыдущему месяцу | | | Сентябрь 2024 к | | Январь-сентябрь 2024 к январю-сентябрю 2023 | Справочно сентябрь 2023 к декабрю 2022 |
|---|----------------------|-------------|---------------|-----------------|---------------|---|--|
| | июль 2024 | август 2024 | сентябрь 2024 | декабрю 2023 | сентябрю 2023 | | |
| Мясо крупного рогатого скота замороженное | 107.7 | 101.5 | 103.8 | 98.7 | 123.8 | 121.5 | 99.5 |
| Свинина замороженная | 105.3 | 96.2 | 111.9 | 107.8 | 95.8 | 109.2 | 133.7 |
| Мясо птицы охлажденное | 129.7 | 80.8 | 123.8 | 112.6 | 125.4 | 126.4 | 129.4 |

В сентябре 2024 г. индекс цен приобретения зерна перерабатывающими организациями области составил по отношению к предыдущему месяцу 100.4 процента, по отношению к сентябрю 2023 г. – 95.2 процента.

Индекс цен приобретения зерна
(на конец периода; в процентах)

| | Всего | | в том числе по видам деятельности | | | | | |
|--------------------|-----------------------|----------------------------|-----------------------------------|----------------------------|-----------------------|----------------------------|-----------------------|----------------------------|
| | к предыдущему периоду | к декабрю предыдущего года | пшеница | | кукуруза | | ячмень | |
| | | | к предыдущему периоду | к декабрю предыдущего года | к предыдущему периоду | к декабрю предыдущего года | к предыдущему периоду | к декабрю предыдущего года |
| 2023 | | | | | | | | |
| январь | 101.4 | 101.4 | 97.3 | 97.3 | 99.9 | 99.9 | 103.1 | 103.1 |
| февраль | 99.3 | 100.7 | 99.1 | 96.4 | 100.0 | 99.9 | 99.4 | 102.5 |
| март | 98.6 | 99.3 | 98.6 | 95.1 | 100.0 | 99.9 | 98.5 | 101.0 |
| I квартал | 99.3 | 99.3 | 95.1 | 95.1 | 99.9 | 99.9 | 101.0 | 101.0 |
| апрель | 95.2 | 94.5 | 99.5 | 94.6 | 100.0 | 99.9 | 93.3 | 94.2 |
| май | 101.3 | 95.7 | 95.4 | 90.2 | 100.0 | 99.9 | 103.7 | 97.6 |
| июнь | 101.4 | 97.0 | 100.2 | 90.4 | 100.0 | 99.9 | 101.9 | 99.5 |
| II квартал | 97.7 | 97.0 | 95.1 | 90.4 | 100.0 | 99.9 | 98.5 | 99.5 |
| июль | 99.2 | 96.3 | 101.0 | 91.4 | 100.0 | 99.9 | 98.5 | 98.0 |
| август | 102.4 | 98.6 | 102.9 | 94.1 | 100.0 | 99.9 | 102.4 | 100.4 |
| сентябрь | 102.8 | 101.3 | 98.8 | 92.9 | 100.0 | 99.9 | 104.4 | 104.8 |
| III квартал | 104.4 | 101.3 | 102.7 | 92.9 | 100.0 | 99.9 | 105.3 | 104.8 |
| октябрь | 84.3 | 85.4 | 89.8 | 83.4 | 95.8 | 95.7 | 81.8 | 85.7 |
| ноябрь | 97.5 | 83.3 | 102.8 | 85.8 | 96.5 | 92.3 | 95.5 | 81.8 |
| декабрь | 97.0 | 80.8 | 105.3 | 90.3 | 97.0 | 89.5 | 93.6 | 76.6 |
| IV квартал | 79.8 | 80.8 | 97.2 | 90.3 | 89.6 | 89.5 | 73.1 | 76.6 |
| 2024 | | | | | | | | |
| январь | 102.3 | 102.3 | 99.3 | 99.3 | 100.0 | 100.0 | 103.4 | 103.4 |
| февраль | 101.7 | 104.0 | 101.1 | 100.4 | 100.0 | 100.0 | 102.0 | 105.5 |
| март | 101.9 | 106.0 | 99.1 | 99.5 | 98.1 | 98.1 | 102.9 | 108.5 |
| I квартал | 106.0 | 106.0 | 99.5 | 99.5 | 98.1 | 98.1 | 108.5 | 108.5 |
| апрель | 103.5 | 109.7 | 109.6 | 109.0 | 100.0 | 98.1 | 101.5 | 110.1 |
| май | 94.8 | 104.0 | 93.0 | 101.4 | 111.5 | 109.4 | 95.2 | 104.9 |
| июнь | 99.8 | 103.8 | 106.7 | 108.2 | 100.8 | 110.3 | 97.4 | 102.1 |
| II квартал | 97.9 | 103.8 | 108.7 | 108.2 | 112.4 | 110.3 | 94.1 | 102.1 |
| июль | 110.7 | 114.9 | 102.8 | 111.2 | 100.0 | 110.3 | 114.0 | 116.4 |
| август | 105.3 | 121.0 | 102.4 | 113.8 | 100.0 | 110.3 | 106.4 | 123.9 |
| сентябрь | 100.4 | 121.5 | 113.6 | 129.2 | 100.0 | 110.3 | 96.0 | 119.0 |
| III квартал | 117.1 | 121.5 | 119.5 | 129.2 | 100.0 | 110.3 | 116.5 | 119.0 |

В октябре 2024 г. индекс цен производителей сельскохозяйственной продукции по отношению к предыдущему месяцу составил 102.7 процента, в том числе на продукцию растениеводства – 93.3, на продукцию животноводства – 103.5 процента.

Индексы цен производителей сельскохозяйственной продукции
(на конец периода; в процентах)

| | Всего | | в том числе на продукцию | | | |
|--------------------|-----------------------|----------------------------|--------------------------|----------------------------|-----------------------|----------------------------|
| | к предыдущему периоду | к декабрю предыдущего года | растениеводства | | животноводства | |
| | | | к предыдущему периоду | к декабрю предыдущего года | к предыдущему периоду | к декабрю предыдущего года |
| 2023 | | | | | | |
| январь | 105.8 | 105.8 | 163.3 | 163.3 | 97.5 | 97.5 |
| февраль | 104.4 | 110.5 | 111.3 | 181.8 | 102.7 | 100.1 |
| март | 100.0 | 110.5 | 94.3 | 171.4 | 101.5 | 101.7 |
| I квартал | 110.5 | 110.5 | 171.4 | 171.4 | 101.7 | 101.7 |
| апрель | 97.6 | 107.9 | 91.3 | 156.6 | 99.2 | 100.8 |
| май | 93.3 | 100.6 | 87.8 | 137.4 | 94.5 | 95.3 |
| июнь | 93.1 | 93.7 | 72.8 | 100.0 | 97.4 | 92.8 |
| II квартал | 84.8 | 93.7 | 58.3 | 100.0 | 91.3 | 92.8 |
| июль | 98.4 | 92.2 | 87.2 | 87.2 | 100.2 | 92.9 |
| август | 99.1 | 91.4 | 88.0 | 76.8 | 100.6 | 93.5 |
| сентябрь | 99.1 | 90.6 | 90.4 | 69.4 | 100.1 | 93.7 |
| III квартал | 96.7 | 90.6 | 69.4 | 69.4 | 100.9 | 93.7 |
| октябрь | 107.6 | 97.4 | 113.5 | 78.8 | 106.9 | 100.1 |
| ноябрь | 103.5 | 100.8 | 98.7 | 77.7 | 104.0 | 104.2 |
| декабрь | 109.2 | 110.1 | 132.4 | 102.9 | 106.7 | 111.1 |
| IV квартал | 121.6 | 110.1 | 148.2 | 102.9 | 118.7 | 111.1 |
| 2024 | | | | | | |
| январь | 107.8 | 107.8 | 172.5 | 172.5 | 101.0 | 101.0 |
| февраль | 102.8 | 110.7 | 100.1 | 172.6 | 103.3 | 104.3 |
| март | 97.9 | 108.4 | 87.2 | 150.5 | 99.8 | 104.1 |
| I квартал | 108.4 | 108.4 | 150.5 | 150.5 | 104.1 | 104.1 |
| апрель | 101.9 | 110.5 | 112.7 | 169.6 | 100.3 | 104.3 |
| май | 89.2 | 98.6 | 38.8 | 65.7 | 97.8 | 102.0 |
| июнь | 99.3 | 97.9 | 139.8 | 91.9 | 96.6 | 98.6 |
| II квартал | 90.3 | 97.9 | 61.1 | 91.9 | 94.7 | 98.6 |
| июль | 104.1 | 102.0 | 112.5 | 103.4 | 103.3 | 101.8 |
| август | 100.6 | 102.5 | 105.6 | 109.2 | 100.0 | 101.8 |
| сентябрь | 99.0 | 101.5 | 83.9 | 91.6 | 100.7 | 102.5 |
| III квартал | 103.6 | 101.5 | 99.6 | 91.6 | 104.0 | 102.5 |
| октябрь | 102.7 | 104.2 | 93.3 | 85.5 | 103.5 | 106.2 |

**Индексы цен производителей
отдельных видов и групп сельскохозяйственной продукции
(на конец периода; в процентах)**

| | К предыдущему месяцу | | | Октябрь 2024 к | | Январь- октябрь 2024 к январю- октябрю 2023 | Справочно октябрь 2023 к декабрю 2022 |
|----------------------------------|----------------------|------------------|-----------------|-----------------|-----------------|--|---|
| | август 2024 | сентябрь 2024 | октябрь 2024 | декабрю 2023 | октябрю 2023 | | |
| Продукция растениеводства | 105.6 | 83.9 | 93.3 | 85.5 | 116.7 | 99.5 | 78.8 |
| Зерновые культуры | 102.7 | 105.1 | 107.7 | 120.2 | 118.8 | 94.0 | 84.5 |
| Картофель | 100.0 | 154.1 | 120.4 | 184.0 | 169.0 | 86.5 | 77.7 |
| Овощи | 105.8 | 81.8 | 91.8 | 82.1 | 114.5 | 100.0 | 78.5 |
| Продукция животноводства | 100.0 | 100.7 | 103.5 | 106.2 | 117.7 | 124.1 | 100.1 |
| Скот и птица | 98.3 | 99.5 | 99.5 | 107.9 | 104.2 | 118.7 | 114.5 |
| Молоко | 101.2 | 102.3 | 103.2 | 111.9 | 117.9 | 107.2 | 91.2 |
| Яйца | 100.2 | 100.3 | 105.7 | 102.2 | 125.1 | 140.6 | 98.9 |

В октябре 2024 г. **сводный индекс цен на продукцию (затраты, услуги) инвестиционного назначения**, по предварительным данным, составил 100.8 процента, в том числе индекс цен производителей на строительную продукцию – 100.4, на приобретенные машины и оборудование инвестиционного назначения – 101.2, на прочую продукцию (затраты, услуги) инвестиционного назначения – 100.2 процента.

С апреля 2022 г. по март 2023 г. информация о сводном индексе цен на продукцию (затраты, услуги) инвестиционного назначения и индексе цен приобретения машин и оборудования инвестиционного назначения рассчитана без учета влияния валютного курса на цены приобретения импортных машин и оборудования инвестиционного назначения.

**Сводный индекс цен на продукцию (затраты, услуги)
инвестиционного назначения
(на конец периода; в процентах)**

| | Сводный индекс цен на продукцию (затраты, услуги) инвестиционного назначения | | в том числе индекс цен | | | | | |
|--------------------|--|----------------------------|--|----------------------------|--|----------------------------|--|----------------------------|
| | | | производителей на строительную продукцию | | приобретения машин и оборудования инвестиционного назначения | | на прочую продукцию (затраты, услуги) инвестиционного назначения | |
| | к предыдущему периоду | к декабрю предыдущего года | к предыдущему периоду | к декабрю предыдущего года | к предыдущему периоду | к декабрю предыдущего года | к предыдущему периоду | к декабрю предыдущего года |
| 2023 | | | | | | | | |
| январь | 100.9 | 100.9 | 100.5 | 100.5 | 101.2 | 101.2 | 100.7 | 100.7 |
| февраль | 101.7 | 102.7 | 100.1 | 100.6 | 102.7 | 103.9 | 100.5 | 101.2 |
| март | 100.0 | 102.7 | 100.1 | 100.7 | 99.9 | 103.8 | 100.7 | 101.8 |
| I квартал | 102.7 | 102.7 | 100.7 | 100.7 | 103.8 | 103.8 | 101.8 | 101.8 |
| апрель | 101.7 | 104.4 | 100.9 | 101.7 | 102.2 | 106.1 | 100.2 | 102.1 |
| май | 99.9 | 104.3 | 100.7 | 102.3 | 99.5 | 105.6 | 99.8 | 101.9 |
| июнь | 101.6 | 105.9 | 100.5 | 102.9 | 102.2 | 107.9 | 100.0 | 101.9 |
| II квартал | 103.2 | 105.9 | 102.1 | 102.9 | 104.0 | 107.9 | 100.1 | 101.9 |
| июль | 102.5 | 108.6 | 100.9 | 103.8 | 103.6 | 111.8 | 100.4 | 102.3 |
| август | 101.6 | 110.3 | 100.6 | 104.4 | 102.3 | 114.3 | 100.1 | 102.4 |
| сентябрь | 100.9 | 111.3 | 100.7 | 105.1 | 101.1 | 115.5 | 100.3 | 102.7 |
| III квартал | 105.1 | 111.3 | 102.2 | 105.1 | 107.0 | 115.5 | 100.8 | 102.7 |
| октябрь | 100.8 | 112.2 | 100.8 | 105.9 | 100.8 | 116.4 | 101.1 | 103.9 |
| ноябрь | 98.6 | 110.6 | 100.7 | 106.6 | 97.3 | 113.3 | 101.0 | 105.0 |
| декабрь | 101.0 | 111.7 | 100.4 | 107.1 | 101.3 | 114.7 | 101.5 | 106.5 |
| IV квартал | 100.3 | 111.7 | 101.9 | 107.1 | 99.3 | 114.7 | 103.6 | 106.5 |
| 2024 | | | | | | | | |
| январь | 100.0 | 100.0 | 100.3 | 100.3 | 99.6 | 99.6 | 101.1 | 101.1 |
| февраль | 100.9 | 100.9 | 100.4 | 100.7 | 101.3 | 100.9 | 101.1 | 102.1 |
| март | 100.0 | 100.9 | 99.5 | 100.1 | 100.4 | 101.3 | 100.1 | 102.3 |
| I квартал | 100.9 | 100.9 | 100.1 | 100.1 | 101.3 | 101.3 | 102.3 | 102.3 |
| апрель | 100.8 | 101.7 | 100.6 | 100.7 | 101.0 | 102.2 | 100.8 | 103.1 |
| май | 100.7 | 102.4 | 100.9 | 101.7 | 100.6 | 102.8 | 100.5 | 103.5 |
| июнь | 100.3 | 102.7 | 100.9 | 102.6 | 99.8 | 102.6 | 100.2 | 103.8 |
| II квартал | 101.8 | 102.7 | 102.4 | 102.6 | 101.4 | 102.6 | 101.5 | 103.8 |
| июль | 100.2 | 102.9 | 100.6 | 103.2 | 99.9 | 102.5 | 101.1 | 104.9 |
| август | 100.7 | 103.6 | 100.4 | 103.6 | 101.0 | 103.5 | 100.2 | 105.2 |
| сентябрь | 101.1 | 104.7 | 100.4 | 103.9 | 101.6 | 105.1 | 100.7 | 105.9 |
| III квартал | 102.0 | 104.7 | 101.3 | 103.9 | 102.4 | 105.1 | 102.0 | 105.9 |
| октябрь | 100.8 | 105.6 | 100.4 | 104.4 | 101.2 | 106.4 | 100.2 | 106.1 |

Сводные индексы цен на продукцию (затраты, услуги) инвестиционного назначения по отдельным видам экономической деятельности
(на конец периода; в процентах)

| | К предыдущему месяцу | | | Октябрь 2024 к | | Январь-октябрь 2024 к январю-октябрю 2023 | Справочно октябрь 2023 к декабрю 2022 |
|--|----------------------|---------------|--------------|----------------|--------------|---|--|
| | август 2024 | сентябрь 2024 | октябрь 2024 | декабрю 2023 | октябрю 2023 | | |
| Всего по обследуемым видам экономической деятельности | 100.7 | 101.1 | 100.8 | 105.6 | 105.1 | 107.7 | 112.2 |
| Сельское, лесное хозяйство, охота, рыболовство и рыбоводство | 100.5 | 100.5 | 101.8 | 104.1 | 105.5 | 108.6 | 110.9 |
| Обрабатывающая промышленность | 100.6 | 101.0 | 100.9 | 105.4 | 104.5 | 107.4 | 112.8 |
| производство пищевых продуктов | 100.5 | 100.8 | 101.0 | 104.3 | 103.6 | 107.8 | 114.6 |
| производство бумаги и бумажных изделий | 100.8 | 101.4 | 101.2 | 106.4 | 105.0 | 108.1 | 115.5 |
| производство кокса и нефтепродуктов | 100.5 | 100.9 | 100.7 | 105.5 | 105.4 | 107.4 | 110.2 |
| производство химических веществ и химических продуктов | 100.6 | 100.9 | 100.9 | 106.2 | 105.5 | 107.3 | 111.5 |
| производство лекарственных средств и материалов, применяемых в медицинских целях | 100.5 | 101.0 | 100.9 | 104.1 | 102.9 | 107.2 | 114.6 |
| производство резиновых и пластмассовых изделий | 100.7 | 101.2 | 101.2 | 105.6 | 104.2 | 107.8 | 114.8 |
| производство машин и оборудования, не включенных в другие группировки | 101.3 | 101.6 | 101.3 | 107.3 | 106.3 | 108.2 | 112.8 |
| производство прочих транспортных средств и оборудования | 101.3 | 102.3 | 101.3 | 107.9 | 106.7 | 107.3 | 111.4 |
| Обеспечение электрической энергией, газом и паром; кондиционирование воздуха | 100.7 | 100.6 | 100.8 | 106.4 | 106.2 | 108.7 | 113.2 |

| | К предыдущему месяцу | | | Октябрь 2024 к | | Январь-октябрь 2024 к январю-октябрю 2023 | Справочно октябрь 2023 к декабрю 2022 |
|--|----------------------|---------------|--------------|----------------|--------------|---|--|
| | август 2024 | сентябрь 2024 | октябрь 2024 | декабрю 2023 | октябрю 2023 | | |
| Водоснабжение; водоотведение, организация сбора и утилизация отходов, деятельность по ликвидации загрязнений | 100.5 | 101.0 | 100.7 | 104.9 | 105.5 | 107.3 | 110.0 |
| Строительство | 100.7 | 100.7 | 100.9 | 105.6 | 105.3 | 106.0 | 107.9 |
| Торговля оптовая и розничная; ремонт автотранспортных средств и мотоциклов | 100.8 | 101.1 | 100.8 | 104.5 | 104.0 | 107.6 | 113.7 |
| Транспортировка и хранение | 100.6 | 100.9 | 100.9 | 106.7 | 105.5 | 109.0 | 113.8 |
| Деятельность гостиниц и предприятий общественного питания | 100.6 | 100.8 | 100.7 | 106.5 | 105.7 | 109.4 | 114.7 |
| Деятельность в области информации и связи | 100.8 | 103.6 | 99.6 | 99.9 | 99.3 | 104.3 | 113.7 |
| Деятельность по операциям с недвижимым имуществом | 100.9 | 101.5 | 101.1 | 106.0 | 106.1 | 108.1 | 111.9 |
| Деятельность профессиональная, научная и техническая | 100.5 | 100.6 | 100.1 | 106.3 | 107.1 | 109.2 | 109.2 |
| Деятельность административная и сопутствующие дополнительные услуги | 100.9 | 101.3 | 101.4 | 108.6 | 108.3 | 111.1 | 114.5 |
| Государственное управление и обеспечение военной безопасности; социальное обеспечение | 100.6 | 100.8 | 100.4 | 103.8 | 104.7 | 106.9 | 108.8 |
| Деятельность в области здравоохранения и социальных услуг | 100.6 | 101.3 | 101.1 | 104.9 | 103.8 | 107.1 | 115.5 |
| Деятельность в области культуры, спорта, организации досуга и развлечений | 100.7 | 101.0 | 100.5 | 103.0 | 103.1 | 106.3 | 110.6 |

**Индексы цен приобретения основных видов материалов
строительными организациями**
(на конец периода; в процентах)

| | К предыдущему месяцу | | | Октябрь 2024 к | | Январь- октябрь 2024 к январю- октябрю 2023 | Справочно октябрь 2023 к декабрю 2022 |
|--|----------------------|------------------|-----------------|-----------------|-----------------|--|---|
| | август 2024 | сентябрь 2024 | октябрь 2024 | декабрю 2023 | октябрю 2023 | | |
| Кирпич керамический неогнеупорный | 100.0 | 100.3 | 100.2 | 101.3 | 101.3 | 100.6 | 100.0 |
| Цемент | 100.0 | 100.0 | 100.5 | 110.8 | 110.5 | 105.8 | 100.2 |
| Бетон готовый для заливки | 101.0 | 100.1 | 100.2 | 106.1 | 105.7 | 106.0 | 113.7 |
| Растворы строительные | 100.1 | 100.0 | 100.9 | 101.9 | 101.9 | 100.6 | 100.8 |
| Щебень | 100.6 | 100.2 | 100.1 | 99.6 | 100.1 | 101.4 | 106.4 |
| Пески природные | 106.0 | 97.9 | 97.6 | 112.8 | 112.8 | 110.1 | 100.6 |
| Сталь арматурная горячекатаная для железобетонных конструкций | 100.2 | 98.3 | 99.4 | 100.7 | 95.4 | 112.9 | 133.1 |

Индекс тарифов на грузовые перевозки в среднем по всем видам транспорта, по отношению к предыдущему месяцу, в октябре 2024 г., по предварительным данным, составил 100.0 процента.

**Индексы тарифов на грузовые перевозки
отдельными видами транспорта**
(на конец периода; в процентах)

| | Всего | | в том числе транспорт | | | |
|------------------|-------------------------------|------------------------------------|-------------------------------|------------------------------------|-------------------------------|------------------------------------|
| | к преды- дущему периоду | к декабрю предыду- щего года | железнодорожный | | автомобильный | |
| | | | к преды- дущему периоду | к декабрю предыду- щего года | к преды- дущему периоду | к декабрю предыду- щего года |
| 2023 | | | | | | |
| январь | 110.0 | 110.0 | 110.1 | 110.1 | 107.6 | 107.6 |
| февраль | 100.2 | 110.2 | 100.0 | 110.1 | 105.6 | 113.6 |
| март | 100.0 | 110.2 | 100.0 | 110.1 | 100.0 | 113.6 |
| I квартал | 110.2 | 110.2 | 110.1 | 110.1 | 113.6 | 113.6 |
| апрель | 100.0 | 110.2 | 100.0 | 110.1 | 100.1 | 113.8 |
| май | 100.0 | 110.2 | 100.0 | 110.1 | 100.0 | 113.8 |
| июнь | 100.0 | 110.2 | 100.0 | 110.1 | 100.0 | 113.8 |

| | Всего | | в том числе транспорт | | | |
|--------------------|-----------------------|----------------------------|-----------------------|----------------------------|-----------------------|----------------------------|
| | к предыдущему периоду | к декабрю предыдущего года | железнодорожный | | автомобильный | |
| | | | к предыдущему периоду | к декабрю предыдущего года | к предыдущему периоду | к декабрю предыдущего года |
| II квартал | 100.0 | 110.2 | 100.0 | 110.1 | 100.1 | 113.8 |
| июль | 100.0 | 110.2 | 100.0 | 110.1 | 100.0 | 113.8 |
| август | 100.0 | 110.2 | 100.0 | 110.1 | 100.0 | 113.8 |
| сентябрь | 100.0 | 110.2 | 100.0 | 110.1 | 100.0 | 113.8 |
| III квартал | 100.0 | 110.2 | 100.0 | 110.1 | 100.0 | 113.8 |
| октябрь | 100.0 | 110.2 | 100.0 | 110.1 | 100.1 | 113.9 |
| ноябрь | 100.0 | 110.2 | 100.0 | 110.1 | 100.0 | 113.9 |
| декабрь | 110.5 | 121.7 | 110.7 | 121.9 | 100.8 | 114.8 |
| IV квартал | 110.5 | 121.7 | 110.7 | 121.9 | 100.9 | 114.8 |
| 2024 | | | | | | |
| январь | 100.1 | 100.1 | 100.0 | 100.0 | 101.4 | 101.4 |
| февраль | 100.0 | 100.1 | 100.0 | 100.0 | 100.0 | 101.4 |
| март | 100.0 | 100.1 | 100.0 | 100.0 | 100.0 | 101.4 |
| I квартал | 100.1 | 100.1 | 100.0 | 100.0 | 101.4 | 101.4 |
| апрель | 100.0 | 100.1 | 100.0 | 100.0 | 100.0 | 101.4 |
| май | 100.0 | 100.1 | 100.0 | 100.0 | 100.0 | 101.4 |
| июнь | 100.0 | 100.1 | 100.0 | 100.0 | 100.0 | 101.4 |
| II квартал | 100.0 | 100.1 | 100.0 | 100.0 | 100.0 | 101.4 |
| июль | 100.0 | 100.1 | 100.0 | 100.0 | 100.0 | 101.4 |
| август | 100.0 | 100.1 | 100.0 | 100.0 | 100.0 | 101.4 |
| сентябрь | 100.0 | 100.1 | 100.0 | 100.0 | 100.0 | 101.4 |
| III квартал | 100.0 | 100.1 | 100.0 | 100.0 | 100.0 | 101.4 |
| октябрь | 100.0 | 100.1 | 100.0 | 100.0 | 100.0 | 101.4 |

**Индексы тарифов на грузовые перевозки
по видам транспорта
(на конец периода; в процентах)**

| | К предыдущему месяцу | | | Октябрь 2024 к | | Январь-октябрь 2024 к январю-октябрю 2023 | Справочно октябрь 2023 к декабрю 2022 |
|-----------------------------------|----------------------|---------------|--------------|----------------|--------------|---|---------------------------------------|
| | август 2024 | сентябрь 2024 | октябрь 2024 | декабрю 2023 | октябрю 2023 | | |
| Грузовой транспорт – всего | 100.0 | 100.0 | 100.0 | 100.1 | 110.3 | 110.4 | 110.2 |
| железнодорожный | 100.0 | 100.0 | 100.0 | 100.0 | 110.7 | 110.7 | 110.1 |
| автомобильный | 100.0 | 100.0 | 100.0 | 101.4 | 101.8 | 102.7 | 113.9 |

VI. ФИНАНСЫ

1. ГОСУДАРСТВЕННЫЕ ФИНАНСЫ

По оперативным данным Министерства финансов Ярославской области **консолидированный бюджет** области в январе-сентябре 2024 г. исполнен с дефицитом в сумме 130.9 млн рублей. По сравнению с соответствующим периодом 2023 г. доходы консолидированного бюджета увеличились на 2.8 процента, расходы увеличились на 10.9 процента.

Исполнение консолидированного бюджета (миллионов рублей)

| | Доходы | Расходы | Профицит, дефицит (-) |
|------------------------|-----------------|-----------------|--------------------------|
| 2023 | | | |
| январь | 7112.6 | 7818.9 | -706.3 |
| январь-февраль | 8009.6 | 17026.3 | -9016.7 |
| I квартал | 29499.6 | 26982.5 | 2517.1 |
| январь-апрель | 43357.9 | 36781.4 | 6576.5 |
| январь-май | 52865.8 | 46452.5 | 6413.3 |
| I полугодие | 64806.5 | 60106.0 | 4700.5 |
| январь-июль | 80124.1 | 70721.5 | 9402.6 |
| январь-август | 89563.2 | 82078.4 | 7484.8 |
| январь-сентябрь | 99883.5 | 92714.8 | 7168.7 |
| январь-октябрь | 112773.1 | 105532.2 | 7240.9 |
| январь-ноябрь | 124255.3 | 119761.3 | 4494.0 |
| год | 140845.0 | 145360.1 | -4515.1 |
| 2024 | | | |
| январь | 7444.9 | 9337.6 | -1892.7 |
| январь-февраль | 19353.2 | 20373.0 | -1019.8 |
| I квартал | 30350.4 | 33029.6 | -2679.2 |
| январь-апрель | 38067.4 | 43293.1 | -5225.7 |
| январь-май | 58186.1 | 56990.2 | 1195.9 |
| I полугодие | 67945.0 | 68438.8 | -493.8 |
| январь-июль | 84223.4 | 80759.1 | 3464.3 |
| январь-август | 94255.2 | 91621.1 | 2634.1 |
| январь-сентябрь | 102695.5 | 102826.4 | -130.9 |

**Структура консолидированного бюджета
по статьям доходов и расходов в январе-сентябре**

| | 2024 | | | Справочно 2023 | |
|---|-----------------|------------|-----------------------------|-------------------|----------------|
| | млн рублей | в % к | | млн рублей | в % к итогу |
| | | итогу | январю- сентябрю 2023 | | |
| Доходы | 102695.5 | 100 | 102.8 | 99883.5 | 100 |
| в том числе: | | | | | |
| налог на прибыль организаций | 19265.7 | 18.8 | 72.2 | 26670.0 | 26.7 |
| налог на доходы физических лиц | 31602.9 | 30.8 | 122.2 | 25868.5 | 25.9 |
| акцизы | 14862.2 | 14.5 | 109.4 | 13588.9 | 13.6 |
| налог на совокупный доход | 7813.4 | 7.6 | 136.9 | 5706.8 | 5.7 |
| налоги на имущество | 7105.9 | 6.9 | 111.6 | 6365.0 | 6.4 |
| платежи при пользовании природными ресурсами | 210.7 | 0.2 | 110.7 | 190.3 | 0.2 |
| задолженность и перерасчеты по отмененным налогам, сборам и иным обязательным платежам | 0.0 | 0.0 | х | -0.1 | х |
| доходы от использования имущества, находящегося в государственной и муниципальной собственности | 1657.6 | 1.6 | 135.6 | 1222.0 | 1.2 |
| доходы от продажи материальных и нематериальных активов | 890.0 | 0.9 | 188.7 | 471.7 | 0.5 |
| безвозмездные поступления | 14952.6 | 14.6 | 85.2 | 17549.1 | 17.6 |
| прочие доходы | 4334.5 | 4.2 | 192.5 | 2251.3 | 2.2 |
| Расходы | 102826.4 | 100 | 110.9 | 92714.8 | 100 |
| в том числе на: | | | | | |
| общегосударственные вопросы | 6165.6 | 6.0 | 117.7 | 5239.1 | 5.7 |
| национальную оборону | 665.7 | 0.6 | в 3.8 р. | 176.8 | 0.2 |
| национальную безопасность и правоохранительную деятельность | 993.2 | 1.0 | 127.3 | 780.5 | 0.8 |
| национальную экономику | 24893.2 | 24.2 | 124.0 | 20079.8 | 21.7 |
| из нее: | | | | | |
| топливо и энергетика | 1.1 | 0.0 | 91.7 | 1.2 | 0.0 |
| сельское хозяйство и рыболовство | 893.0 | 0.9 | 107.3 | 832.2 | 0.9 |
| транспорт | 10384.8 | 10.1 | 184.7 | 5621.5 | 6.1 |
| дорожное хозяйство | 11583.2 | 11.3 | 96.5 | 12004.6 | 12.9 |
| жилищно-коммунальное хозяйство | 6510.2 | 6.3 | 101.6 | 6406.0 | 6.9 |
| образование | 28675.9 | 27.9 | 113.9 | 25179.1 | 27.2 |
| культуру, кинематографию | 4086.4 | 4.0 | 120.0 | 3404.1 | 3.7 |
| здравоохранение | 8846.9 | 8.6 | 108.0 | 8194.0 | 8.8 |
| социальную политику | 18694.0 | 18.2 | 98.3 | 19018.7 | 20.5 |
| физкультуру и спорт | 2303.2 | 2.2 | 70.3 | 3275.7 | 3.5 |
| прочие расходы | 992.1 | 1.0 | 103.2 | 961.0 | 1.0 |

По оперативным данным Управления Федеральной налоговой службы по Ярославской области в январе-сентябре 2024 г. **в бюджеты всех уровней поступило налоговых и неналоговых платежей** на сумму 190532.5 млн рублей, в том числе 59.4 процента – в консолидированный бюджет области¹⁾.

**Поступление налогов,
сборов и иных обязательных платежей по видам
в январе-сентябре 2024 г.**

| | В бюджеты всех уровней | | | в том числе в консолидированный бюджет области, процентов ¹⁾ | |
|---|---------------------------|------------|-----------------------------|--|---|
| | млн рублей | в % к | | январь- сентябрь 2024 | <u>справочно</u> январь- сентябрь 2023 |
| | | итогу | январю- сентябрю 2023 | | |
| Всего | 190532.5 | 100 | 108.1 | 59.4 | 58.2 |
| в том числе: | | | | | |
| налог на добавленную стоимость | 50955.4 | 26.7 | 102.0 | - | - |
| налог на прибыль организаций | 21860.4 | 11.5 | 74.9 | 88.2 | 90.2 |
| налог на доходы физических лиц | 32103.6 | 16.8 | 122.5 | 98.4 | 98.7 |
| платежи за пользование природными ресурсами | 108.0 | 0.1 | 194.6 | 88.9 | 83.6 |
| государственная пошлина | 322.3 | 0.2 | 140.9 | 58.9 | 64.6 |
| акцизы | 68265.9 | 35.8 | 119.9 | 68.5 | 67.0 |
| из них на: | | | | | |
| алкогольную продукцию | 3352.4 | 1.8 | 164.6 | 84.0 | 84.0 |
| пиво | 7294.3 | 3.8 | 119.9 | 100 | 100 |
| табачные изделия | 8550.5 | 4.5 | 103.2 | - | - |
| бензин автомобильный | 25639.8 | 13.5 | 124.5 | 74.9 | 74.9 |
| топливо дизельное | 23274.7 | 12.2 | 117.3 | 74.9 | 74.9 |
| налоги на имущество | 7105.9 | 3.7 | 111.6 | 100 | 100 |
| налоги со специальным налоговым режимом | 7813.4 | 4.1 | 136.9 | 100 | 100 |
| поступления в счет погашения задолженности по перерасчетам | 0.0 | 0.0 | x | 0.0 | x |
| прочие | 1997.6 | 1.0 | 118.2 | 15.0 | 6.6 |

¹⁾ С учетом акцизов на нефтепродукты, централизованно перераспределяемых в другие субъекты Российской Федерации.

**Динамика структуры поступлений налогов и сборов
в бюджетную систему
(в процентах к общей сумме поступлений)**

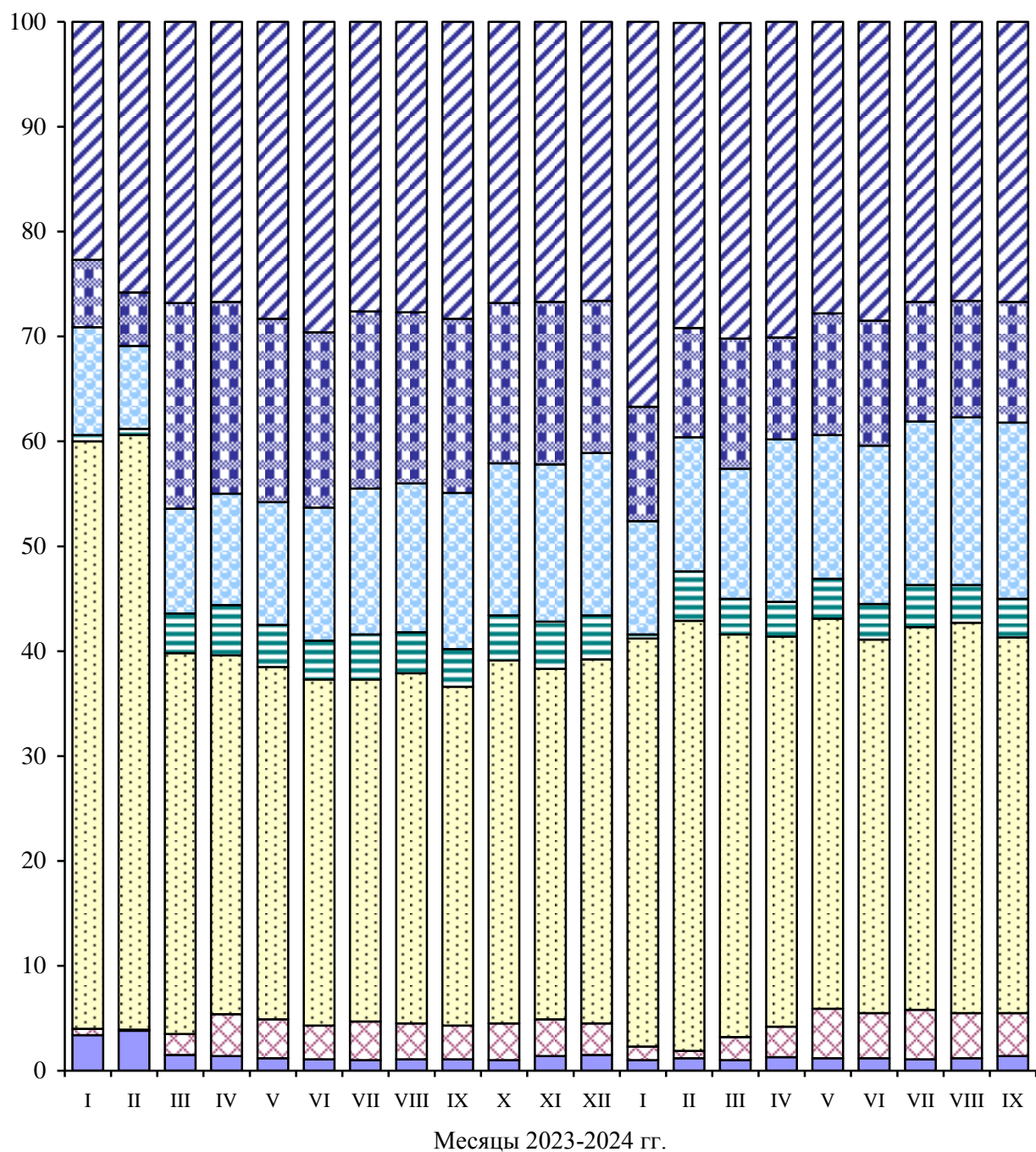

- Прочие
- Акцизы
- Налог на доходы физических лиц
- НДС
- Налоги со специальным налоговым режимом
- Налог на имущество
- Налог на прибыль

ВАЛЮТНЫЙ РЫНОК

Курсы доллара и евро, по данным Центрального банка Российской Федерации,
составили:

(на конец месяца; российских рублей за единицу валюты)

| | Доллар США | В % к | | Евро | В % к | |
|-------------|---------------|----------------------------|-----------------------------------|--------|----------------------------|-----------------------------------|
| | | преды- дущему месяцу | концу преды- дущего года | | преды- дущему месяцу | концу преды- дущего года |
| 2023 | | | | | | |
| январь | 69.59 | 97.6 | 97.6 | 75.78 | 100.2 | 100.2 |
| февраль | 75.43 | 108.4 | 105.7 | 79.62 | 105.1 | 105.2 |
| март | 77.09 | 102.2 | 108.1 | 83.76 | 105.2 | 110.7 |
| апрель | 80.51 | 104.4 | 112.9 | 88.37 | 105.5 | 116.8 |
| май | 80.69 | 100.2 | 113.1 | 86.51 | 97.9 | 114.3 |
| июнь | 87.03 | 107.9 | 122.0 | 95.11 | 109.9 | 125.7 |
| июль | 90.98 | 104.5 | 127.5 | 99.96 | 105.1 | 132.1 |
| август | 95.93 | 105.4 | 134.5 | 104.45 | 104.5 | 138.1 |
| сентябрь | 97.00 | 101.1 | 136.0 | 102.10 | 97.7 | 134.9 |
| октябрь | 93.24 | 96.1 | 130.7 | 98.62 | 96.6 | 130.3 |
| ноябрь | 88.88 | 95.3 | 124.6 | 97.65 | 99.0 | 129.1 |
| декабрь | 89.69 | 100.9 | 125.7 | 99.19 | 101.6 | 131.1 |
| 2024 | | | | | | |
| январь | 89.29 | 99.6 | 99.6 | 96.79 | 97.6 | 97.6 |
| февраль | 91.87 | 102.9 | 102.4 | 99.45 | 102.7 | 100.3 |
| март | 92.37 | 100.5 | 103.0 | 99.53 | 100.1 | 100.3 |
| апрель | 91.78 | 99.4 | 102.3 | 98.03 | 98.5 | 98.8 |
| май | 89.79 | 97.8 | 100.1 | 97.13 | 99.1 | 97.9 |
| июнь | 85.75 | 95.5 | 95.6 | 92.42 | 95.2 | 93.2 |
| июль | 86.33 | 100.7 | 96.3 | 93.29 | 100.9 | 94.1 |
| август | 91.19 | 105.6 | 101.7 | 100.76 | 108.0 | 101.6 |
| сентябрь | 92.71 | 101.7 | 103.4 | 103.47 | 102.7 | 104.3 |
| октябрь | 97.05 | 104.7 | 108.2 | 105.22 | 101.7 | 106.1 |

2. ФИНАНСОВАЯ ДЕЯТЕЛЬНОСТЬ ОРГАНИЗАЦИЙ

(без субъектов малого предпринимательства)

ФИНАНСОВЫЕ РЕЗУЛЬТАТЫ ДЕЯТЕЛЬНОСТИ ОРГАНИЗАЦИЙ

В январе-сентябре 2024 г., по оперативным данным, **сальдированный финансовый результат (прибыль (+) убыток (-))** организаций (без субъектов малого предпринимательства, кредитных организаций, государственных (муниципальных) учреждений, некредитных финансовых организаций) в действующих ценах составил 70735.7 млн рублей (357 организаций получили прибыль в размере 77847.6 млн рублей, 110 организаций имели убыток на сумму 7111.9 млн рублей).

Финансовые результаты деятельности организаций по видам экономической деятельности в январе-сентябре 2024 г.

| | Сальдо прибылей (+) и убытков (-) | | Сумма прибыли, млн рублей | Доля прибыль- ных орга- низаций в общем числе организа- ций, % | Сумма убытка, млн рублей | Доля убыточных организа- ций в общем числе организа- ций, % |
|--|--------------------------------------|--|------------------------------------|---|-----------------------------------|--|
| | млн рублей | в % к январю- сентябрю 2023 ¹⁾ | | | | |
| Всего | 70735.7 | 99.3 | 77847.6 | 76.4 | 7111.9 | 23.6 |
| из них: | | | | | | |
| сельское, лесное хозяй- ство, охота, рыболовство и рыбоводство | 7630.8 | 182.5 | 7710.3 | 83.3 | 79.5 | 16.7 |
| из них сельское хозяйство (без вспомогательной деятельности, оказания услуг) | 7634.0 | 182.5 | 7710.3 | 88.2 | 76.3 | 11.8 |
| добыча полезных ископаемых | 211.4 | в 2.2 р. | 211.4 | 100 | - | - |
| из нее добыча прочих полезных ископаемых | 211.4 | в 2.2 р. | 211.4 | 100 | - | - |
| обрабатывающие производства | 39675.6 | 92.0 | 42938.2 | 82.8 | 3262.6 | 17.2 |
| из них: | | | | | | |
| производство пищевых продуктов | 929.5 | 37.0 | 1383.0 | 70.6 | 453.5 | 29.4 |
| производство напитков | ... | 128.0 | ... | ... | ... | ... |
| производство табачных изделий | ... | x ²⁾ | ... | ... | ... | ... |
| производство текстильных изделий | 362.1 | 70.5 | 362.1 | 100 | - | - |

| | Сальдо прибылей (+) и убытков (-) | | Сумма прибыли, млн рублей | Доля прибыль- ных орга- низаций в общем числе организа- ций, % | Сумма убытка, млн рублей | Доля убыточных организа- ций в общем числе организа- ций, % |
|--|--------------------------------------|--|------------------------------------|---|-----------------------------------|--|
| | млн рублей | в % к январю- сентябрю 2023 ¹⁾ | | | | |
| производство кожи и изделий из кожи | 30.2 | 31.0 | 30.2 | 100 | - | - |
| обработка древесины и производство изделий из дерева и пробки, кроме мебели, производство изделий из соломки и материа- лов для плетения | ... | x ²⁾ | ... | ... | ... | ... |
| производство бумаги и бумажных изделий | 1675.9 | 154.8 | 1675.9 | 100 | - | - |
| деятельность полиграфическая и копирование носителей информации | 174.8 | 147.0 | 174.8 | 100 | - | - |
| производство нефтепродуктов | 5564.6 | 82.0 | 5629.2 | 66.7 | 64.6 | 33.3 |
| производство химических веществ и химических продуктов | 10541.9 | 74.1 | 10583.9 | 91.7 | 42.0 | 8.3 |
| производство лекар- ственных средств и материалов, применяемых в медицинских целях | -137.7 | x ²⁾ | 14.5 | 25.0 | 152.2 | 75.0 |
| производство резино- вых и пластмассовых изделий | 7017.8 | 64.4 | 7233.8 | 88.2 | 216.0 | 11.8 |
| производство прочей неметаллической ми- неральной продукции | 1527.2 | 122.5 | 1568.7 | 77.8 | 41.5 | 22.2 |
| производство металлургическое | ... | x ²⁾ | ... | ... | ... | ... |
| производство готовых металлических изделий, кроме машин и оборудования | 1767.0 | в 4.0 р. | 1775.3 | 88.9 | 8.3 | 11.1 |
| производство компью- теров, электронных и оптических изделий | 184.7 | x ²⁾ | 221.5 | 66.7 | 36.8 | 33.3 |
| производство электри- ческого оборудования | 2942.1 | 95.1 | 2978.5 | 91.7 | 36.4 | 8.3 |

| | Сальдо прибылей (+) и убытков (-) | | Сумма прибыли, млн рублей | Доля прибыль- ных орга- низаций в общем числе организа- ций, % | Сумма убытка, млн рублей | Доля убыточных организа- ций в общем числе организа- ций, % |
|--|--------------------------------------|--|------------------------------------|---|-----------------------------------|--|
| | млн рублей | в % к январю- сентябрю 2023 ¹⁾ | | | | |
| производство машин и оборудования, не включенных в другие группировки | 1182.8 | в 5.4 р. | 1683.8 | 82.4 | 501.0 | 17.6 |
| производство автотранспортных средств, прицепов и полуприцепов | 863.9 | 38.4 | 1001.1 | 80.0 | 137.2 | 20.0 |
| производство прочих транспортных средств и оборудования | 4155.1 | 96.5 | 5707.7 | 66.7 | 1552.6 | 33.3 |
| производство мебели | 195.9 | 78.8 | 195.9 | 100 | - | - |
| производство прочих готовых изделий | 295.6 | 88.9 | 295.6 | 100 | - | - |
| ремонт и монтаж машин и оборудования | 133.1 | x ²⁾ | 148.2 | 60.0 | 15.1 | 40.0 |
| обеспечение электриче- ской энергией, газом и паром; кондициони- рование воздуха | 878.9 | x ²⁾ | 3118.7 | 45.5 | 2239.8 | 54.5 |
| водоснабжение; водо- отведение, организация сбора и утилизации отходов, деятельность по ликвидации загрязнений | -149.5 | x ²⁾ | 155.5 | 40.0 | 305.0 | 60.0 |
| строительство | 3770.3 | 118.0 | 3795.6 | 82.4 | 25.3 | 17.6 |
| торговля оптовая и роз- ничная; ремонт авто- транспортных средств и мотоциклов | 8484.9 | 70.2 | 8902.0 | 86.4 | 417.1 | 13.6 |
| из них: | | | | | | |
| торговля оптовая и розничная автотранс- портными средствами и мотоциклами и их ремонт | 1291.5 | 109.1 | 1377.6 | 68.4 | 86.1 | 31.6 |
| торговля оптовая, кроме оптовой торговли автотранспортными средствами и мотоциклами | 5556.6 | 60.1 | 5629.7 | 95.9 | 73.1 | 4.1 |

| | Сальдо прибылей (+) и убытков (-) | | Сумма прибыли, млн рублей | Доля прибыль- ных орга- низаций в общем числе организа- ций, % | Сумма убытка, млн рублей | Доля убыточных организа- ций в общем числе организа- ций, % |
|--|--------------------------------------|--|------------------------------------|---|-----------------------------------|--|
| | млн рублей | в % к январю- сентябрю 2023 ¹⁾ | | | | |
| торговля розничная, кроме торговли авто- транспортными сред- ствами и мотоциклами | 1636.8 | 97.9 | 1894.6 | 76.9 | 257.8 | 23.1 |
| транспортировка и хранение | 1229.7 | 100.1 | 1458.3 | 55.6 | 228.6 | 44.4 |
| деятельность гостиниц и предприятий общественного питания | 369.8 | 78.1 | 553.6 | 38.5 | 183.8 | 61.5 |
| деятельность в области информации и связи | 349.2 | 47.4 | 583.4 | 50.0 | 234.2 | 50.0 |
| деятельность финансовая и страховая | 3462.8 | 107.1 | 3462.8 | 100 | - | - |
| деятельность по опера- циям с недвижимым имуществом | 563.3 | в 2.5 р. | 578.2 | 80.0 | 14.9 | 20.0 |
| деятельность профессиональная, научная и техническая | 2199.2 | 118.7 | 2231.5 | 69.2 | 32.3 | 30.8 |
| из нее научные исследования и разработки | 1941.5 | 164.1 | 1945.7 | 75.0 | 4.2 | 25.0 |
| деятельность админи- стративная и сопутству- ющие дополнительные услуги | 1294.3 | 116.0 | 1363.5 | 86.7 | 69.2 | 13.3 |
| образование | 23.8 | х ²⁾ | 36.1 | 75.0 | 12.3 | 25.0 |
| деятельность в области здравоохранения и социальных услуг | 207.7 | 140.7 | 208.0 | 90.0 | 0.3 | 10.0 |
| деятельность в области культуры, спорта, организации досуга и развлечений | 447.1 | в 4.5 р. | 447.1 | 100 | - | - |

¹⁾ Темпы изменения сальдированного финансового результата отчетного периода по сравнению с соответствующим периодом предыдущего года рассчитаны с учетом:

- изменения круга отчитывающихся организаций;
- корректировки данных соответствующего периода предыдущего года.

²⁾ Темп роста не рассчитывается, если в одном или обоих сопоставимых периодах был получен отрицательный сальдированный финансовый результат.

В январе-сентябре 2024 г. доля убыточных организаций по сравнению с соответствующим периодом 2023 г. увеличилась на 2.8 процентного пункта и составила 23.6 процента.

АКТИВЫ ОРГАНИЗАЦИЙ

Оборотные активы организаций по видам экономической деятельности в январе-сентябре 2024 г. (на конец отчетного периода; миллионов рублей)

| | Оборотные активы | из них | | |
|--|------------------|-----------------|-------------------|---------------------------|
| | | запасы | денежные средства | задолженность покупателей |
| Всего | 1062088.5 | 364980.2 | 100071.3 | 247317.2 |
| из них: | | | | |
| сельское, лесное хозяйство, охота, рыболовство и рыбоводство | 32430.1 | 11203.8 | 3908.9 | 3052.2 |
| добыча полезных ископаемых | 491.5 | 241.8 | 40.5 | 130.0 |
| обрабатывающие производства | 566144.9 | 206090.2 | 60830.6 | 137032.0 |
| обеспечение электрической энергией, газом и паром; кондиционирование воздуха | 32260.0 | 3709.7 | 3650.4 | 14954.2 |
| водоснабжение; водоотведение, организация сбора и утилизации отходов, деятельность по ликвидации загрязнений | 4115.6 | 901.9 | 264.4 | 2219.2 |
| строительство | 221802.5 | 75515.3 | 15329.4 | 23653.3 |
| торговля оптовая и розничная; ремонт автотранспортных средств и мотоциклов | 104003.6 | 53032.7 | 3927.0 | 18777.4 |
| транспортировка и хранение | 13262.6 | 3111.5 | 2991.3 | 1483.4 |
| деятельность гостиниц и предприятий общественного питания | 3434.4 | 590.1 | 546.3 | 657.6 |
| деятельность в области информации и связи | 6596.6 | 419.5 | 324.7 | 472.0 |
| деятельность финансовая и страховая | 46379.8 | 150.9 | 932.1 | 38837.6 |
| деятельность по операциям с недвижимым имуществом | 4001.5 | 52.1 | 1033.2 | 1641.9 |
| деятельность профессиональная, научная и техническая | 20313.0 | 9394.1 | 4272.8 | 3200.1 |
| деятельность административная и сопутствующие дополнительные услуги | 3042.9 | 281.3 | 170.3 | 906.4 |
| образование | 345.4 | 14.9 | 122.6 | 32.4 |
| деятельность в области здравоохранения и социальных услуг | 392.8 | 44.4 | 121.7 | 62.2 |
| деятельность в области культуры, спорта, организации досуга и развлечений | 2206.5 | 182.2 | 1200.6 | 56.4 |

На конец сентября 2024 г., по оперативным данным, формирование оборотных активов обеспечивалось за счет запасов на 34.4 процента, за счет задолженности за отгруженную продукцию (выполненные работы, оказанные услуги) – на 23.3, за счет остатков денежных средств на счетах организаций – на 9.4, краткосрочных финансовых вложений – на 5.7 процента.

**Внеоборотные активы организаций
по видам экономической деятельности
в январе-сентябре 2024 г.
(на конец отчетного периода; миллионов рублей)**

| | Внеоборотные активы | из них | |
|--|---------------------|---|------------------------------------|
| | | основные средства, материальные поисковые активы, доходные вложения в материальные ценности | незавершенные капитальные вложения |
| Всего | 537906.8 | 360831.4 | 67499.4 |
| из них: | | | |
| сельское, лесное хозяйство, охота, рыболовство и рыбоводство | 30067.8 | 25128.3 | 4073.1 |
| добыча полезных ископаемых | 708.4 | 609.7 | 72.0 |
| обрабатывающие производства | 341368.0 | 212109.8 | 50223.9 |
| обеспечение электрической энергией, газом и паром; кондиционирование воздуха | 68894.9 | 56797.3 | 5822.7 |
| водоснабжение; водоотведение, организация сбора и утилизации отходов, деятельность по ликвидации загрязнений | 16894.5 | 15350.2 | 727.7 |
| строительство | 3871.0 | 3344.0 | 16.0 |
| торговля оптовая и розничная; ремонт автотранспортных средств и мотоциклов | 21660.9 | 14255.9 | 2457.7 |
| транспортировка и хранение | 8949.2 | 6721.0 | 270.4 |
| деятельность гостиниц и предприятий общественного питания | 12451.9 | 6352.9 | 59.1 |
| деятельность в области информации и связи | 2761.5 | 2737.4 | - |
| деятельность финансовая и страховая | 9013.3 | 268.0 | 2848.1 |
| деятельность по операциям с недвижимым имуществом | 11335.2 | 9697.0 | 319.7 |
| деятельность профессиональная, научная и техническая | 2729.6 | 1848.4 | 82.6 |
| деятельность административная и сопутствующие дополнительные услуги | 3417.3 | 2439.7 | 38.6 |
| образование | 604.9 | 196.5 | 390.0 |
| деятельность в области здравоохранения и социальных услуг | 549.5 | 399.8 | 80.9 |
| деятельность в области культуры, спорта, организации досуга и развлечений | 2317.4 | 2298.0 | 8.4 |

В структуре внеоборотных активов на конец сентября 2024 г. основные средства, материальные поисковые активы, доходные вложения в материальные ценности составили 67.1 процента, незавершенные капитальные вложения – 12.6, нематериальные активы, результаты НИОКР, нематериальные поисковые активы – 2.7 процента.

СОСТОЯНИЕ ПЛАТЕЖЕЙ И РАСЧЕТОВ В ОРГАНИЗАЦИЯХ

На конец сентября 2024 г. **суммарная задолженность** по обязательствам организаций составила 971878.1 млн рублей, из нее **просроченная** – 29656.0 млн рублей или 3.1 процента от общей суммы задолженности.

Размер и структура суммарной задолженности по обязательствам организаций в сентябре 2024 г. (на конец месяца; миллионов рублей)

| | Всего задолженность | В % к концу предыдущего месяца | Просроченная задолженность | В % к концу предыдущего месяца |
|---|---------------------|--------------------------------|----------------------------|--------------------------------|
| Всего | 971878.1 | 102.9 | 29656.0 | 79.3 |
| в том числе: | | | | |
| кредиторская задолженность | 599775.7 | 103.6 | 26469.2 | 77.4 |
| в % к итогу | 61.7 | x | 89.3 | x |
| задолженность по кредитам банков и займам | 372102.4 | 101.8 | 3186.8 | 100.0 |
| в % к итогу | 38.3 | x | 10.7 | x |

Кредиторская задолженность на конец сентября 2024 г., по оперативным данным, составила 599775.7 млн рублей, из нее **просроченная** – 26469.2 млн рублей, или 4.4 процента от общей суммы кредиторской задолженности.

**Структура и динамика
просроченной кредиторской задолженности организаций
(на конец месяца)**

| | Удельный вес организаций, имеющих просроченную кредиторскую задолженность, процентов | Просроченная кредиторская задолженность, млн рублей | из нее | | |
|-------------|--|---|-------------|------------------------|--|
| | | | поставщикам | в бюджеты всех уровней | по платежам в государственные внебюджетные фонды |
| 2023 | | | | | |
| январь | 17.3 | 22569.9 | 18615.6 | 571.9 | 315.0 |
| февраль | 17.0 | 23319.4 | 18300.3 | 568.6 | 303.2 |
| март | 16.9 | 23016.6 | 17655.6 | 570.7 | 270.5 |
| апрель | 17.1 | 24009.4 | 17785.0 | 566.8 | 273.5 |
| май | 17.1 | 23838.3 | 17505.9 | 562.4 | 300.7 |
| июнь | 16.9 | 28697.0 | 22992.7 | 574.3 | 270.4 |
| июль | 16.8 | 29739.8 | 23853.9 | 562.2 | 255.3 |
| август | 16.8 | 28412.4 | 22467.5 | 574.1 | 242.5 |
| сентябрь | 16.8 | 29950.2 | 24082.5 | 582.4 | 248.3 |
| октябрь | 16.4 | 30385.4 | 24496.6 | 593.2 | 248.4 |
| ноябрь | 16.8 | 27315.0 | 21316.0 | 580.5 | 222.8 |
| декабрь | 15.5 | 26727.8 | 21129.8 | 523.6 | 209.0 |
| 2024 | | | | | |
| январь | 14.6 | 23177.8 | 19206.5 | 371.8 | 98.6 |
| февраль | 14.6 | 26312.8 | 20269.5 | 387.1 | 87.1 |
| март | 14.2 | 27097.7 | 20878.9 | 374.3 | 73.9 |
| апрель | 14.5 | 27371.2 | 21216.7 | 473.6 | 56.1 |
| май | 14.1 | 31465.8 | 23034.6 | 478.7 | 58.8 |
| июнь | 14.9 | 33267.8 | 22883.1 | 487.5 | 83.1 |
| июль | 14.5 | 33780.8 | 23374.2 | 499.8 | 71.0 |
| август | 14.4 | 34187.1 | 24015.6 | 495.5 | 65.6 |
| сентябрь | 14.3 | 26469.2 | 23314.0 | 511.8 | 51.9 |

**Просроченная кредиторская задолженность организаций
по видам экономической деятельности в сентябре 2024 г.
(на конец месяца)**

| | Удельный вес организаций, имеющих просрочен- ную креди- торскую задолжен- ность, процентов | Просро- чен- ная креди- торская задол- женность, млн рублей | из нее | | |
|---|---|---|------------------|------------------------------|--|
| | | | постав- щикам | в бюджеты всех уровней | по плате- жам в государ- ственные внебюд- жетные фонды |
| Всего | 14.3 | 26469.2 | 23314.0 | 511.8 | 51.9 |
| из них: | | | | | |
| сельское, лесное хозяйство, охота, рыболовство и рыбоводство | - | - | - | - | - |
| из них | | | | | |
| сельское хозяйство (без вспомогательной деятельности, оказания услуг) | - | - | - | - | - |
| добыча полезных ископаемых | - | - | - | - | - |
| из нее | | | | | |
| добыча прочих полезных ископаемых | - | - | - | - | - |
| обрабатывающие производства | 15.9 | 10445.7 | 9219.2 | - | - |
| из них: | | | | | |
| производство пищевых продуктов | 17.6 | 19.2 | 19.2 | - | - |
| производство напитков | - | - | - | - | - |
| производство табачных изделий | - | - | - | - | - |
| производство текстильных изделий | 20.0 | 6.3 | 5.7 | - | - |
| производство кожи и изделий из кожи | - | - | - | - | - |
| обработка древесины и производство изделий из дерева и пробки, кроме мебели, производство изделий из соломки и материалов для плетения | - | - | - | - | - |
| производство бумаги и бумажных изделий | - | - | - | - | - |
| деятельность полиграфическая и копирование носителей информации | - | - | - | - | - |
| производство нефтепродуктов | - | - | - | - | - |
| производство химических веществ и химических продуктов | 8.3 | 2.6 | 2.6 | - | - |

| | Удельный вес организаций, имеющих просроченную кредиторскую задолженность, процентов | Просроченная кредиторская задолженность, млн рублей | из нее | | |
|--|--|---|-------------|------------------------|--|
| | | | поставщикам | в бюджеты всех уровней | по платежам в государственные внебюджетные фонды |
| производство лекарственных средств и материалов, применяемых в медицинских целях | 50.0 | 0.4 | 0.4 | - | - |
| производство резиновых и пластмассовых изделий | 17.6 | 217.9 | 217.9 | - | - |
| производство прочей неметаллической минеральной продукции | 33.3 | 169.2 | 136.8 | - | - |
| производство металлургическое | - | - | - | - | - |
| производство готовых металлических изделий, кроме машин и оборудования | - | - | - | - | - |
| производство компьютеров, электронных и оптических изделий | 100 | 663.4 | 649.7 | - | - |
| производство электрического оборудования | 8.3 | 0.8 | 0.8 | - | - |
| производство машин и оборудования, не включенных в другие группировки | 17.6 | 5073.7 | 4631.4 | - | - |
| производство автотранспортных средств, прицепов и полуприцепов | 40.0 | 3106.6 | 2804.4 | - | - |
| производство прочих транспортных средств и оборудования | 33.3 | 1185.6 | 750.4 | - | - |
| производство мебели | - | - | - | - | - |
| производство прочих готовых изделий | - | - | - | - | - |
| ремонт и монтаж машин и оборудования | - | - | - | - | - |
| обеспечение электрической энергией, газом и паром; кондиционирование воздуха | 51.5 | 13899.9 | 12276.2 | 404.5 | 2.7 |
| водоснабжение; водоотведение, организация сбора и утилизации отходов, деятельность по ликвидации загрязнений | 40.0 | 521.3 | 309.1 | 84.6 | 35.8 |
| строительство | - | - | - | - | - |
| торговля оптовая и розничная; ремонт автотранспортных средств и мотоциклов | 3.7 | 23.7 | 23.1 | - | - |

| | Удельный вес организаций, имеющих просроченную кредиторскую задолженность, процентов | Просроченная кредиторская задолженность, млн рублей | из нее | | |
|---|--|---|-------------|------------------------|--|
| | | | поставщикам | в бюджеты всех уровней | по платежам в государственные внебюджетные фонды |
| из них: | | | | | |
| торговля оптовая и розничная автотранспортными средствами и мотоциклами и их ремонт | 5.3 | 1.7 | 1.7 | - | - |
| торговля оптовая, кроме оптовой торговли автотранспортными средствами и мотоциклами | 2.0 | 1.3 | 1.3 | - | - |
| торговля розничная, кроме торговли автотранспортными средствами и мотоциклами | 7.7 | 20.7 | 20.1 | - | - |
| транспортировка и хранение | 22.2 | 889.6 | 886.7 | 2.0 | - |
| деятельность гостиниц и предприятий общественного питания | - | - | - | - | - |
| деятельность в области информации и связи | 50.0 | 26.4 | 3.1 | - | - |
| деятельность финансовая и страховая | - | - | - | - | - |
| деятельность по операциям с недвижимым имуществом | 25.0 | 470.8 | 435.9 | 20.8 | 13.5 |
| деятельность профессиональная, научная и техническая | 7.7 | 0.1 | 0.1 | - | - |
| из нее | | | | | |
| научные исследования и разработки | - | - | - | - | - |
| деятельность административная и сопутствующие дополнительные услуги | 13.3 | 187.1 | 160.4 | - | - |
| образование | 5.0 | 4.5 | 0.2 | - | - |
| деятельность в области здравоохранения и социальных услуг | - | - | - | - | - |
| деятельность в области культуры, спорта, организации досуга и развлечений | - | - | - | - | - |

В структуре просроченной кредиторской задолженности 92.0 процента долгов приходилось на организации, осуществляющие деятельность по обеспечению электрической энергией, газом и паром; кондиционированию воздуха, а также на организации обрабатывающих производств.

Задолженность по полученным кредитам банков и займам в целом по Ярославской области на конец сентября 2024 г., по оперативным данным, составила 372102.4 млн рублей, в том числе **просроченная** – 3186.8 млн рублей, или 0.9 процента от общего объема задолженности по полученным кредитам банков и займам.

**Размер и структура задолженности по кредитам банков и займам
по видам экономической деятельности в сентябре 2024 г.
(на конец месяца)**

| | Удельный вес организаций, имеющих просроченную задолженность по кредитам банков и займам, процентов | Задолженность по полученным кредитам и займам, млн рублей | | Структура просроченной задолженности по кредитам банков и займам, в % к итогу |
|--|---|---|--------------------------|---|
| | | всего | в том числе просроченная | |
| Всего | 0.9 | 372102.4 | 3186.8 | 100 |
| из них: | | | | |
| сельское, лесное хозяйство, охота, рыболовство и рыбоводство | - | 13363.0 | - | - |
| из них сельское хозяйство (без вспомогательной деятельности, оказания услуг) | - | 13363.0 | - | - |
| добыча полезных ископаемых | - | 196.6 | - | - |
| из нее добыча прочих полезных ископаемых | - | 196.6 | - | - |
| обрабатывающие производства | 0.6 | 223777.3 | 1.8 | 0.1 |
| из них: | | | | |
| производство пищевых продуктов | - | 9211.3 | - | - |
| производство напитков | - | - | - | - |
| производство табачных изделий | ... | ... | ... | ... |
| производство текстильных изделий | - | 731.3 | - | - |
| производство кожи и изделий из кожи | - | 76.9 | - | - |
| обработка древесины и производство изделий из дерева и пробки, кроме мебели, производство изделий из соломки и материалов для плетения | ... | ... | ... | ... |
| производство бумаги и бумажных изделий | - | 1575.7 | - | - |
| деятельность полиграфическая и копирование носителей информации | - | 35.6 | - | - |

| | Удельный вес организаций, имеющих просроченную задолженность по кредитам банков и займам, процентов | Задолженность по полученным кредитам и займам, млн рублей | | Структура просроченной задолженности по кредитам банков и займам, в % к итогу |
|--|---|---|--------------------------|---|
| | | всего | в том числе просроченная | |
| производство нефтепродуктов | - | 75669.5 | - | - |
| производство химических веществ и химических продуктов | 8.3 | 4240.2 | 1.8 | 0.1 |
| производство лекарственных средств и материалов, применяемых в медицинских целях | - | 3990.8 | - | - |
| производство резиновых и пластмассовых изделий | - | 39242.5 | - | - |
| производство прочей неметаллической минеральной продукции | - | 616.3 | - | - |
| производство металлургическое | ... | ... | ... | ... |
| производство готовых металлических изделий, кроме машин и оборудования | - | 698.2 | - | - |
| производство компьютеров, электронных и оптических изделий | - | 1705.4 | - | - |
| производство электрического оборудования | - | 2094.6 | - | - |
| производство машин и оборудования, не включенных в другие группировки | - | 11375.7 | - | - |
| производство автотранспортных средств, прицепов и полуприцепов | - | 20744.1 | - | - |
| производство прочих транспортных средств и оборудования | - | 39357.4 | - | - |
| производство мебели | - | 156.5 | - | - |
| производство прочих готовых изделий | - | 800.4 | - | - |
| ремонт и монтаж машин и оборудования | - | 7612.9 | - | - |
| обеспечение электрической энергией, газом и паром; кондиционирование воздуха | 3.0 | 34169.3 | 3184.0 | 99.9 |
| водоснабжение; водоотведение, организация сбора и утилизации отходов, деятельность по ликвидации загрязнений | 6.7 | 234.3 | 0.6 | 0.0 |
| строительство | - | 9898.5 | - | - |

| | Удельный вес организаций, имеющих просроченную задолженность по кредитам банков и займам, процентов | Задолженность по полученным кредитам и займам, млн рублей | | Структура просроченной задолженности по кредитам банков и займам, в % к итогу |
|---|---|---|--------------------------|---|
| | | всего | в том числе просроченная | |
| торговля оптовая и розничная; ремонт автотранспортных средств и мотоциклов | - | 21850.8 | - | - |
| из них: | | | | |
| торговля оптовая и розничная автотранспортными средствами и мотоциклами и их ремонт | - | 3805.4 | - | - |
| торговля оптовая, кроме оптовой торговли автотранспортными средствами и мотоциклами | - | 16343.7 | - | - |
| торговля розничная, кроме торговли автотранспортными средствами и мотоциклами | - | 1701.8 | - | - |
| транспортировка и хранение | - | 2438.5 | - | - |
| деятельность гостиниц и предприятий общественного питания | - | 1730.8 | - | - |
| деятельность в области информации и связи | - | 3628.0 | - | - |
| деятельность финансовая и страховая | - | 47553.5 | - | - |
| деятельность по операциям с недвижимым имуществом | - | 9237.8 | - | - |
| деятельность профессиональная, научная и техническая | - | 3303.1 | - | - |
| из нее | | | | |
| научные исследования и разработки | - | 371.0 | - | - |
| деятельность административная и сопутствующие дополнительные услуги | - | 462.3 | - | - |
| образование | 5.0 | 1.0 | 0.4 | 0.0 |
| деятельность в области здравоохранения и социальных услуг | - | 149.6 | - | - |
| деятельность в области культуры, спорта, организации досуга и развлечений | - | 107.9 | - | - |

Дебиторская задолженность по Ярославской области на конец сентября 2024 г., по оперативным данным, составила 518755.5 млн рублей, из нее **просроченная** – 23533.9 млн рублей, или 4.5 процента от общего объема дебиторской задолженности.

**Структура и динамика просроченной дебиторской
задолженности организаций
(на конец месяца)**

| | Удельный вес организаций, имеющих просроченную дебиторскую задолженность, процентов | Просроченная дебиторская задолженность, млн рублей | в том числе | | |
|-------------|---|--|-------------|------------------------|--|
| | | | покупателей | из нее | |
| | | | | по полученным векселям | государственных заказчиков по оплате за поставленную продукцию |
| 2023 | | | | | |
| январь | 32.4 | 26708.9 | 24147.3 | - | 73.3 |
| февраль | 32.5 | 27137.6 | 24635.6 | - | 72.8 |
| март | 32.7 | 35012.9 | 32172.6 | - | 63.6 |
| апрель | 32.8 | 35497.3 | 32608.0 | - | 72.3 |
| май | 32.1 | 35254.4 | 32722.1 | - | 65.0 |
| июнь | 33.1 | 37847.1 | 33652.2 | - | 63.2 |
| июль | 33.1 | 38204.1 | 34177.6 | - | 67.0 |
| август | 33.1 | 38175.3 | 34176.3 | - | 88.0 |
| сентябрь | 32.8 | 38472.6 | 34319.1 | - | 82.2 |
| октябрь | 32.8 | 42027.2 | 38093.5 | - | 67.8 |
| ноябрь | 32.6 | 41162.6 | 37308.1 | - | 111.6 |
| декабрь | 32.8 | 22402.2 | 19752.6 | - | 26.4 |
| 2024 | | | | | |
| январь | 32.8 | 24537.3 | 22183.3 | - | 41.9 |
| февраль | 32.3 | 25512.0 | 23119.4 | - | 31.9 |
| март | 33.0 | 26105.7 | 23294.7 | - | 247.0 |
| апрель | 31.8 | 25989.0 | 23171.0 | - | 43.5 |
| май | 31.6 | 25567.8 | 22885.5 | - | 37.5 |
| июнь | 32.3 | 23786.1 | 21422.0 | - | 51.7 |
| июль | 30.9 | 24221.8 | 21858.6 | - | 41.8 |
| август | 30.5 | 24092.1 | 21565.5 | - | 39.7 |
| сентябрь | 31.7 | 23533.9 | 21105.3 | - | 78.1 |

**Просроченная дебиторская задолженность организаций
по видам экономической деятельности в сентябре 2024 г.
(на конец месяца)**

| | Удельный вес организаций, имеющих просрочен- ную деби- торскую задолжен- ность, процентов | Просро- ченная деби- торская задолжен- ность, млн рублей | в том числе | | |
|---|--|---|------------------|------------------------------|--|
| | | | покупа- телей | из нее | |
| | | | | по полу- ченным вексям | государ- ственных заказчиков по оплате за постав- ленную продукцию |
| Всего | 31.7 | 23533.9 | 21105.3 | - | 78.1 |
| из них: | | | | | |
| сельское, лесное хозяйство, охота, рыболовство и рыбоводство | 11.1 | 3.3 | 3.3 | - | - |
| из них | | | | | |
| сельское хозяйство (без вспомогательной деятельности, оказания услуг) | 5.9 | 0.3 | 0.3 | - | - |
| добыча полезных ископаемых | 33.3 | 8.9 | 8.0 | - | - |
| из нее | | | | | |
| добыча прочих полезных ископаемых | 33.3 | 8.9 | 8.0 | - | - |
| обрабатывающие производства | 33.8 | 8402.7 | 6616.5 | - | 55.7 |
| из них: | | | | | |
| производство пищевых продуктов | 47.1 | 90.0 | 82.1 | - | - |
| производство напитков | - | - | - | - | - |
| производство табачных изделий | - | - | - | - | - |
| производство текстильных изделий | 60.0 | 8.1 | 8.0 | - | - |
| производство кожи и изделий из кожи | 60.0 | 61.1 | 61.0 | - | - |
| обработка древесины и производство изделий из дерева и пробки, кроме мебели, производство изделий из соломки и материалов для плетения | - | - | - | - | - |
| производство бумаги и бумажных изделий | 37.5 | 82.1 | 82.1 | - | - |
| деятельность полиграфическая и копирование носителей информации | - | - | - | - | - |
| производство нефтепродуктов | 66.7 | 159.2 | 159.2 | - | - |
| производство химических веществ и химических продуктов | 16.7 | 14.0 | 14.0 | - | - |

| | Удельный вес организаций, имеющих просроченную дебиторскую задолженность, процентов | Просроченная дебиторская задолженность, млн рублей | в том числе | | |
|--|---|--|-------------|------------------------|--|
| | | | покупателей | из нее | |
| | | | | по полученным векселям | государственных заказчиков по оплате за поставленную продукцию |
| производство лекарственных средств и материалов, применяемых в медицинских целях | 25.0 | 0.2 | 0.2 | - | - |
| производство резиновых и пластмассовых изделий | 35.3 | 181.3 | 181.3 | - | - |
| производство прочей неметаллической минеральной продукции | 33.3 | 72.6 | 32.4 | - | - |
| производство металлургическое | - | - | - | - | - |
| производство готовых металлических изделий, кроме машин и оборудования | 55.6 | 1181.6 | 1181.6 | - | 29.8 |
| производство компьютеров, электронных и оптических изделий | 100 | 925.7 | 547.3 | - | - |
| производство электрического оборудования | 33.3 | 727.6 | 706.7 | - | - |
| производство машин и оборудования, не включенных в другие группировки | 23.5 | 1278.7 | 208.5 | - | - |
| производство автотранспортных средств, прицепов и полуприцепов | 40.0 | 691.6 | 485.3 | - | 25.9 |
| производство прочих транспортных средств и оборудования | 33.3 | 2928.3 | 2866.1 | - | - |
| производство мебели | - | - | - | - | - |
| производство прочих готовых изделий | 20.0 | 0.6 | 0.6 | - | - |
| ремонт и монтаж машин и оборудования | - | - | - | - | - |
| обеспечение электрической энергией, газом и паром; кондиционирование воздуха | 81.8 | 8794.4 | 8209.9 | - | 18.3 |
| водоснабжение; водоотведение, организация сбора и утилизации отходов, деятельность по ликвидации загрязнений | 60.0 | 1521.4 | 1494.2 | - | - |
| строительство | 17.6 | 2847.8 | 2847.8 | - | - |

| | Удельный вес организаций, имеющих просроченную дебиторскую задолженность, процентов | Просроченная дебиторская задолженность, млн рублей | в том числе | | |
|---|---|--|-------------|------------------------|--|
| | | | покупателей | из нее | |
| | | | | по полученным векселям | государственных заказчиков по оплате за поставленную продукцию |
| торговля оптовая и розничная; ремонт автотранспортных средств и мотоциклов | 18.5 | 586.8 | 580.7 | - | 4.1 |
| из них: | | | | | |
| торговля оптовая и розничная автотранспортными средствами и мотоциклами и их ремонт | 10.5 | 12.4 | 12.4 | - | - |
| торговля оптовая, кроме оптовой торговли автотранспортными средствами и мотоциклами | 24.5 | 574.1 | 568.1 | - | 4.1 |
| торговля розничная, кроме торговли автотранспортными средствами и мотоциклами | 7.7 | 0.3 | 0.2 | - | - |
| транспортировка и хранение | 44.4 | 136.9 | 136.9 | - | - |
| деятельность гостиниц и предприятий общественного питания | 7.7 | 4.0 | 4.0 | - | - |
| деятельность в области информации и связи | 75.0 | 258.3 | 241.3 | - | - |
| деятельность финансовая и страховая | 50.0 | 9.1 | 9.1 | - | - |
| деятельность по операциям с недвижимым имуществом | 50.0 | 729.8 | 727.6 | - | - |
| деятельность профессиональная, научная и техническая | 7.7 | 43.8 | 39.4 | - | - |
| из нее | | | | | |
| научные исследования и разработки | - | - | - | - | - |
| деятельность административная и сопутствующие дополнительные услуги | 20.0 | 165.1 | 165.1 | - | - |
| образование | 20.0 | 1.0 | 1.0 | - | - |
| деятельность в области здравоохранения и социальных услуг | 20.0 | 17.1 | 17.1 | - | - |
| деятельность в области культуры, спорта, организации досуга и развлечений | 16.7 | 0.2 | 0.2 | - | - |

VII. СОЦИАЛЬНАЯ СФЕРА

1. УРОВЕНЬ ЖИЗНИ НАСЕЛЕНИЯ

ДЕНЕЖНЫЕ ДОХОДЫ

В январе-сентябре 2024 г. **объем денежных доходов** населения сложился в размере 519449.2 млн рублей и по сравнению с соответствующим периодом предыдущего года увеличился на 18.6 процента.

Денежные расходы населения в январе-сентябре 2024 г. составили 478314.9 млн рублей и увеличились на 14.4 процента по сравнению с аналогичным периодом 2023 г. Население израсходовало средств на покупку товаров и оплату услуг 414367.5 млн рублей, что на 14.0 процента больше, чем в январе-сентябре 2023 г. За этот период **сбережения** населения составили 41134.3 млн рублей и превысили уровень января-сентября 2023 г. в 2.0 раза.

Отдельные показатели, характеризующие уровень жизни населения¹⁾

| | III квар- тал 2024 | В % к | | Январь- сентябрь 2024 | В % к январю- сен- тябрю 2023 | Справочно | | | | |
|---|-----------------------------|------------------------------|-----------------------------|-----------------------------|---|-----------------------------|------------------------------|-----------------------------|-----------------------------|---|
| | | III квар- талу 2023 | II квар- талу 2024 | | | III квар- тал 2023 | в % к | | январь- сентябрь 2023 | в % к январю- сен- тябрю 2022 |
| | | | | | | | III квар- талу 2022 | II квар- талу 2023 | | |
| Денежные доходы (в среднем на душу населения), рублей в месяц | 53536 | 119.9 | 109.8 | 48601 | 119.3 | 44665 | 103.5 | 107.5 | 40753 | 106.7 |
| Реальные денежные доходы | х | 109.7 | 107.5 | х | 110.3 | х | 97.9 | 106.5 | х | 100.8 |
| Реальные распола- гаемые денежные доходы | х | 110.8 | 108.2 | х | 110.3 | х | 96.1 | 107.3 | х | 99.8 |

¹⁾ Данные за II квартал 2024 г. уточнены по сравнению с ранее опубликованными в связи с корректировкой данных отраслевой и банковской статистики. Данные за 2023 г. – предварительные, за 2024 г. – оценка.

Реальные денежные доходы, по оценке, в III квартале 2024 г. по сравнению с аналогичным периодом 2023 г. увеличились на 9.7 процента, в январе-сентябре 2024 г. по сравнению с соответствующим периодом 2023 г. увеличились на 10.3 процента.

Реальные располагаемые денежные доходы (доходы за вычетом обязательных платежей, скорректированные на индекс потребительских цен), по оценке, в III квартале 2024 г. по сравнению с аналогичным периодом 2023 г. увеличились на 10.8 процента, в январе-сентябре 2024 г. по сравнению с соответствующим периодом 2023 г. увеличились на 10.3 процента.

Динамика денежных доходов населения¹⁾

| | Реальные денежные доходы, в % к | | Реальные располагаемые денежные доходы, в % к | |
|-----------------|---|------------------------|--|------------------------|
| | соответствующему периоду предыдущего года | предыдущему периоду | соответствующему периоду предыдущего года | предыдущему периоду |
| 2023 | | | | |
| I квартал | 100.3 | 74.0 | 102.7 | 76.0 |
| II квартал | 104.8 | 113.7 | 101.9 | 110.8 |
| I полугодие | 102.6 | х | 102.1 | х |
| III квартал | 97.9 | 106.5 | 96.1 | 107.3 |
| январь-сентябрь | 100.8 | х | 99.8 | х |
| IV квартал | 101.2 | 112.9 | 101.8 | 112.7 |
| год | 100.9 | х | 100.4 | х |
| 2024 | | | | |
| I квартал | 112.6 | 82.4 | 110.1 | 82.1 |
| II квартал | 108.6 | 109.6 | 109.9 | 110.6 |
| I полугодие | 110.5 | х | 110.0 | х |
| III квартал | 109.7 | 107.5 | 110.8 | 108.2 |
| январь-сентябрь | 110.3 | х | 110.3 | х |

¹⁾ Показатели за II квартал и I полугодие 2024 г. уточнены по сравнению с ранее опубликованными в связи с корректировкой данных отраслевой и банковской статистики. Данные за 2023 г. – предварительные, за 2024 г. – оценка.

В структуре денежных доходов населения в III квартале 2024 г. по сравнению с соответствующим периодом 2023 г. возросли доли оплаты труда, доходов от предпринимательской деятельности, доходов от собственности и прочих денежных поступлений, при снижении доли социальных выплат.

Структура денежных доходов населения¹⁾
(в процентах к итогу)

| | Всего денежных доходов | в том числе | | | | |
|-------------|------------------------|--|--------------|--------------------|-------------------------|-----------------------------|
| | | доходы от предпринимательской деятельности | оплата труда | социальные выплаты | доходы от собственности | прочие денежные поступления |
| 2023 | | | | | | |
| I квартал | 100 | 7.4 | 60.9 | 24.8 | 6.5 | 0.4 |
| II квартал | 100 | 7.0 | 62.6 | 23.9 | 4.5 | 2.0 |
| III квартал | 100 | 7.0 | 62.4 | 22.9 | 6.0 | 1.7 |
| IV квартал | 100 | 6.6 | 61.3 | 21.7 | 8.6 | 1.8 |
| год | 100 | 7.0 | 61.8 | 23.2 | 6.5 | 1.5 |
| 2024 | | | | | | |
| I квартал | 100 | 7.1 | 62.3 | 24.1 | 5.2 | 1.3 |
| II квартал | 100 | 6.8 | 65.1 | 21.5 | 4.9 | 1.7 |
| III квартал | 100 | 7.3 | 64.2 | 20.3 | 6.3 | 1.9 |

¹⁾ Показатели за II квартал 2024 г уточнены по сравнению с ранее опубликованными в связи с корректировкой данных отраслевой и банковской статистики. Данные за 2023 г. – предварительные, за 2024 г. – оценка.

СООТНОШЕНИЕ ДЕНЕЖНЫХ ДОХОДОВ НАСЕЛЕНИЯ С ВЕЛИЧИНОЙ ПРОЖИТОЧНОГО МИНИМУМА

Постановлением Правительства Ярославской области от 29 августа 2023 г. № 849-п “Об установлении величины прожиточного минимума на душу населения и по основным социально-демографическим группам населения Ярославской области на 2024 год” (в редакции постановления Правительства региона от 29 ноября 2023 г. № 1226-п “О внесении изменения в постановление Правительства области от 29.08.2023 № 849-п”) была установлена региональная величина прожиточного минимума на 2024 год в размере 15144 рубля на человека, в том числе для трудоспособного населения – 16507, для пенсионеров – 13024 и для детей – 14690 рублей в среднем за месяц.

Динамика величины прожиточного минимума (в среднем на душу населения; рублей в месяц)

| | Все население | в том числе по социально-демографическим группам | | |
|-------------|---------------|--|--------------|--------------|
| | | трудоспособное население | пенсионеры | дети |
| 2021 | 10742 | 11749 | 9231 | 10959 |
| 2022 | | | | |
| с 1 января | 11895 | 12966 | 10230 | 11562 |
| с 1 июня | 13085 | 14263 | 11253 | 12718 |
| 2023 | 13800 | 15042 | 11868 | 13386 |
| 2024 | 15144 | 16507 | 13024 | 14690 |

**Соотношение некоторых денежных доходов населения
с величиной прожиточного минимума¹⁾**

| | 2023 | 2024 | | | Справочно: |
|---|---------------|--------------|-----------------------|----------------|------------------------|
| | IV квартал | I квартал | II квартал | III квартал | III квартал 2023 |
| Среднедушевые денежные доходы населения: | | | | | |
| рублей в месяц | 51156.4 | 43511.9 | 48755.2 ²⁾ | 53536.1 | 44665.1 |
| в % к величине прожиточного минимума для всего населения | 370.7 | 287.3 | 321.9 ²⁾ | 353.5 | 323.7 |
| Среднемесячная номинальная начисленная заработная плата одного работника: | | | | | |
| рублей в месяц | 61088.7 | 58780.7 | 64376.4 | 63604.6 | 52510.3 |
| в % к величине прожиточного минимума для трудоспособного населения | 406.1 | 356.1 | 390.0 | 385.3 | 349.1 |

¹⁾ Предварительные данные.

²⁾ Показатели уточнены по сравнению с ранее опубликованными в связи с корректировкой данных отраслевой и банковской статистики.

**Суммарная величина дохода, обеспечивающего
прожиточный минимум семьям различного состава
(рублей в месяц)**

| Состав семьи | 2024 | <u>Справочно:</u> 2023 |
|---|-------|---------------------------|
| Семьи, состоящие из 2 человек: | | |
| 1 трудоспособного и 1 ребенка | 31197 | 28428 |
| 1 трудоспособного и 1 пенсионера | 29531 | 26910 |
| 2 трудоспособных | 33014 | 30084 |
| 2 пенсионеров | 26048 | 23736 |
| Семьи, состоящие из 3 человек: | | |
| 1 трудоспособного и 2 детей | 45887 | 41814 |
| 1 трудоспособного, 1 пенсионера и 1 ребенка | 44221 | 40296 |
| 2 трудоспособных и 1 ребенка | 47704 | 43470 |
| 2 трудоспособных и 1 пенсионера | 46038 | 41952 |
| Семьи, состоящие из 4 человек: | | |
| 1 трудоспособного и 3 детей | 60577 | 55200 |
| 1 трудоспособного, 1 пенсионера и 2 детей | 58911 | 53682 |
| 2 трудоспособных и 2 детей | 62394 | 56856 |
| 2 трудоспособных, 1 пенсионера и 1 ребенка | 60728 | 55338 |
| Семьи, состоящие из 5 человек: | | |
| 1 трудоспособного, 1 пенсионера и 3 детей | 73601 | 67068 |
| 1 трудоспособного, 2 пенсионеров и 2 детей | 71935 | 65550 |
| 2 трудоспособных и 3 детей | 77084 | 70242 |
| 2 трудоспособных, 1 пенсионера и 2 детей | 75418 | 68724 |

ЗАРАБОТНАЯ ПЛАТА

Среднемесячная начисленная заработная плата работников организаций в сентябре 2024 г. составила 65315 рублей и по сравнению с соответствующим периодом предыдущего года увеличилась на 23.7 процента.

Динамика среднемесячной номинальной и реальной начисленной заработной платы

| | Среднемесячная номинальная начисленная заработная плата, рублей | В % к ¹⁾ | | Реальная заработная плата в % к | |
|------------------------|---|---|---------------------|---|---------------------|
| | | соответствующему периоду предыдущего года | предыдущему периоду | соответствующему периоду предыдущего года | предыдущему периоду |
| 2023 | | | | | |
| январь | 47951 | 115.6 | 77.9 | 103.4 | 77.0 |
| февраль | 47734 | 118.6 | 99.5 | 107.0 | 99.3 |
| март | 50506 | 110.6 | 105.8 | 108.5 | 105.2 |
| I квартал | 48739 | 114.8 | 93.7 | 106.3 | 91.8 |
| апрель | 51938 | 113.2 | 102.8 | 111.8 | 102.4 |
| май | 53968 | 118.7 | 103.9 | 116.6 | 103.4 |
| июнь | 56620 | 115.1 | 104.9 | 111.6 | 104.5 |
| II квартал | 54171 | 115.7 | 111.1 | 113.4 | 109.7 |
| I полугодие | 51453 | 115.3 | х | 109.9 | х |
| июль | 52557 | 115.9 | 92.8 | 111.2 | 92.4 |
| август | 52171 | 117.1 | 99.3 | 111.4 | 99.3 |
| сентябрь | 52794 | 116.6 | 101.2 | 111.0 | 100.8 |
| III квартал | 52510 | 116.5 | 96.9 | 111.1 | 96.0 |
| январь-сентябрь | 51802 | 115.7 | х | 110.3 | х |
| октябрь | 54729 | 116.7 | 103.7 | 110.7 | 103.3 |
| ноябрь | 55070 | 115.5 | 100.7 | 109.0 | 100.0 |
| декабрь | 73491 | 119.3 | 133.5 | 112.4 | 132.4 |
| IV квартал | 61089 | 117.3 | 116.4 | 110.8 | 114.8 |
| год | 55536 | 117.2 | х | 111.5 | х |
| 2024 | | | | | |
| январь | 55256 | 115.1 | 75.2 | 108.4 | 74.3 |
| февраль | 57194 | 119.5 | 100.8 | 111.9 | 100.0 |
| март | 62338 | 123.1 | 108.8 | 115.7 | 108.6 |
| I квартал | 58781 | 120.4 | 96.2 | 113.1 | 93.7 |
| апрель | 61167 | 117.5 | 97.5 | 109.8 | 96.6 |
| май | 64258 | 119.0 | 105.0 | 110.7 | 104.0 |
| июнь | 67673 | 119.4 | 105.2 | 110.7 | 104.4 |
| II квартал | 64376 | 118.7 | 109.3 | 110.5 | 106.9 |
| I полугодие | 61653 | 119.6 | х | 111.8 | х |

| | Среднемесячная номинальная начисленная заработная плата, рублей | В % к ¹⁾ | | Реальная заработная плата в % к | |
|------------------------|---|---|---------------------|---|---------------------|
| | | соответствующему периоду предыдущего года | предыдущему периоду | соответствующему периоду предыдущего года | предыдущему периоду |
| июль | 64208 | 122.0 | 94.8 | 112.6 | 94.0 |
| август | 61757 | 118.2 | 96.2 | 108.8 | 96.0 |
| сентябрь | 65315 | 123.7 | 106.6 | 113.4 | 105.8 |
| III квартал | 63605 | 121.0 | 98.8 | 111.4 | 96.7 |
| январь-сентябрь | 62307 | 120.1 | x | 111.7 | x |

¹⁾ Темпы роста приведены по сопоставимому кругу организаций.

**Среднемесячная начисленная заработная плата
работников организаций (без выплат социального характера)
по видам экономической деятельности**

| | Сентябрь 2024 | | | Январь-сентябрь 2024 | | |
|--|---------------|---------------|--------------|----------------------|----------------------|--------------------------|
| | рублей | в % к | | рублей | в % к | |
| | | сентябрю 2023 | августу 2024 | | январю-сентябрю 2023 | средне-областному уровню |
| По области | 65315 | 123.7 | 106.6 | 62307 | 120.1 | 100 |
| Сельское, лесное хозяйство, охота, рыболовство и рыбоводство | 60837 | 129.1 | 106.5 | 55254 | 122.9 | 88.7 |
| Добыча полезных ископаемых | 88692 | 132.8 | 104.2 | 77765 | 123.5 | 124.8 |
| Обрабатывающие производства | 72385 | 118.2 | 96.4 | 71916 | 120.1 | 115.4 |
| из них: | | | | | | |
| производство пищевых продуктов | 59914 | 117.8 | 103.5 | 55785 | 120.4 | 89.5 |
| производство напитков | 86723 | 123.1 | 100.5 | 83229 | 121.9 | 133.6 |
| производство табачных изделий | 81337 | 122.2 | 93.3 | 79289 | 115.1 | 127.3 |
| производство текстильных изделий | 52842 | 130.2 | 93.0 | 51443 | 127.0 | 82.6 |
| производство кожи и изделий из кожи | 49826 | 95.6 | 109.8 | 52912 | 103.5 | 84.9 |

| | Сентябрь 2024 | | | Январь-сентябрь 2024 | | |
|--|---------------|------------------|-----------------|----------------------|-----------------------------|--------------------------------------|
| | рублей | в % к | | рублей | в % к | |
| | | сентябрю 2023 | августу 2024 | | январю- сентябрю 2023 | средне- област- ному уровню |
| обработка древесины и производство изделий из дерева и пробки, кроме мебели, производство изделий из соломки и материалов для плетения | 26255 | 115.9 | 100.6 | 26299 | 117.0 | 42.2 |
| производство бумаги и бумажных изделий | 72795 | 134.5 | 103.6 | 68833 | 123.5 | 110.5 |
| деятельность полиграфическая и копирование носителей информации | 55969 | 107.3 | 89.4 | 65814 | 115.3 | 105.6 |
| производство нефтепродуктов | ... | 113.5 | 88.1 | ... | 112.3 | ... |
| производство химических веществ и химических продуктов | 80039 | 108.8 | 89.5 | 88627 | 110.3 | 142.2 |
| производство лекарственных средств и материалов, применяемых в медицинских целях | 85937 | 118.7 | 99.9 | 88340 | 109.6 | 141.8 |
| производство резиновых и пластмассовых изделий | 93611 | 143.0 | 98.2 | 82426 | 140.0 | 132.3 |
| производство прочей неметаллической минеральной продукции | 61761 | 133.0 | 94.6 | 58286 | 130.8 | 93.5 |
| производство металлургическое | 57708 | 125.4 | 102.5 | 56176 | 135.7 | 90.2 |
| производство готовых металлических изделий, кроме машин и оборудования | 57937 | 110.6 | 95.5 | 56867 | 113.0 | 91.3 |
| производство компьютеров, электронных и оптических изделий | 70960 | 126.8 | 112.2 | 67748 | 127.6 | 108.7 |
| производство электрического оборудования | 76496 | 120.8 | 91.5 | 77438 | 121.7 | 124.3 |

| | Сентябрь 2024 | | | Январь-сентябрь 2024 | | |
|--|---------------|------------------|-----------------|----------------------|-----------------------------|--------------------------------------|
| | рублей | в % к | | рублей | в % к | |
| | | сентябрю 2023 | августу 2024 | | январю- сентябрю 2023 | средне- област- ному уровню |
| производство машин и оборудования, не включенных в другие группировки | 74789 | 115.4 | 101.0 | 74031 | 117.5 | 118.8 |
| производство автотранспортных средств, прицепов и полуприцепов | 70795 | 107.9 | 102.7 | 77984 | 117.1 | 125.2 |
| производство прочих транспортных средств и оборудования | 83006 | 113.8 | 89.7 | 83112 | 120.0 | 133.4 |
| производство мебели | 51333 | 120.4 | 98.5 | 49403 | 126.4 | 79.3 |
| производство прочих готовых изделий | 54974 | 116.5 | 103.3 | 54938 | 122.7 | 88.2 |
| Обеспечение электрической энергией, газом и паром; кондиционирование воздуха | 64390 | 121.6 | 97.5 | 64256 | 115.2 | 103.1 |
| Водоснабжение; водоотведение, организация сбора и утилизации отходов, деятельность по ликвидации загрязнений | 50003 | 123.5 | 96.5 | 47965 | 120.5 | 77.0 |
| Строительство | 50562 | 122.9 | 98.1 | 48826 | 123.6 | 78.4 |
| Торговля оптовая и розничная; ремонт автотранспортных средств и мотоциклов | 55422 | 116.9 | 99.7 | 53868 | 119.2 | 86.5 |
| Транспортировка и хранение | 71115 | 118.7 | 90.0 | 74135 | 121.6 | 119.0 |
| Деятельность гостиниц и предприятий общественного питания | 38055 | 114.1 | 101.1 | 39171 | 117.1 | 62.9 |
| Деятельность в области информатизации и связи | 90234 | 124.1 | 111.2 | 85878 | 121.4 | 137.8 |
| Деятельность финансовая и страховая | 88389 | 117.3 | 101.6 | 90512 | 117.3 | 145.3 |

| | Сентябрь 2024 | | | Январь-сентябрь 2024 | | |
|---|---------------|------------------|-----------------|----------------------|-----------------------------|--------------------------------------|
| | рублей | в % к | | рублей | в % к | |
| | | сентябрю 2023 | августу 2024 | | январю- сентябрю 2023 | средне- област- ному уровню |
| Деятельность по операциям с недвижимым имуществом | 36016 | 99.9 | 94.3 | 39392 | 114.2 | 63.2 |
| Деятельность профессиональная, научная и техническая | 71082 | 119.1 | 98.6 | 71541 | 117.7 | 114.8 |
| Деятельность административная и сопутствующие дополнительные услуги | 40118 | 114.7 | 101.6 | 39418 | 115.2 | 63.3 |
| Государственное управление и обеспечение военной безопасности; социальное обеспечение | 60497 | 117.8 | 104.9 | 61272 | 117.3 | 98.3 |
| Образование | 60747 | 141.6 | 194.6 | 48102 | 116.9 | 77.2 |
| Деятельность в области здравоохранения и социальных услуг | 66458 | 145.0 | 126.0 | 55375 | 122.4 | 88.9 |
| Деятельность в области культуры, спорта, организации досуга и развлечений | 76387 | 128.3 | 140.6 | 69162 | 127.0 | 111.0 |
| из нее: | | | | | | |
| деятельность библиотек, архивов, музеев и прочих объектов культуры | 61735 | 137.7 | 121.5 | 50573 | 125.5 | 81.2 |
| деятельность в области спорта, отдыха и развлечений | 106563 | 122.2 | 163.1 | 107977 | 143.4 | 173.3 |
| Предоставление прочих видов услуг | 41076 | 115.9 | 98.0 | 41742 | 114.6 | 67.0 |

Просроченная задолженность по заработной плате

(по данным, полученным от организаций,
кроме субъектов малого предпринимательства)

Просроченная задолженность по заработной плате по кругу организаций наблюдаемых видов экономической деятельности на 1 ноября 2024 г. отсутствовала.

Динамика просроченной задолженности по заработной плате¹⁾ (на начало месяца)

| | Просроченная задолженность по заработной плате | | в том числе задолженность | | | | Численность работников, перед которыми имеется просроченная задолженность по заработной плате, человек |
|-------------|--|--------------------------|--|--------------------------|--------------------------------------|--------------------------|--|
| | тыс. рублей | в % к предыдущему месяцу | из-за несвоевременного получения денежных средств из бюджетов всех уровней | | из-за отсутствия собственных средств | | |
| | | | тыс. рублей | в % к предыдущему месяцу | тыс. рублей | в % к предыдущему месяцу | |
| 2023 | | | | | | | |
| январь | 365 | 94.1 | - | - | 365 | 94.1 | 3 |
| февраль | 274 | 75.1 | - | - | 274 | 75.1 | 3 |
| март | 274 | 100.0 | - | - | 274 | 100.0 | 3 |
| апрель | 62 | 22.6 | - | - | 62 | 22.6 | 1 |
| май | 62 | 100.0 | - | - | 62 | 100.0 | 1 |
| июнь | 62 | 100.0 | - | - | 62 | 100.0 | 1 |
| июль | 62 | 100.0 | - | - | 62 | 100.0 | 1 |
| август | 62 | 100.0 | - | - | 62 | 100.0 | 1 |
| сентябрь | 62 | 100.0 | - | - | 62 | 100.0 | 1 |
| октябрь | - | x | - | - | - | x | - |
| ноябрь | - | - | - | - | - | - | - |
| декабрь | - | - | - | - | - | - | - |
| 2024 | | | | | | | |
| январь | - | - | - | - | - | - | - |
| февраль | - | - | - | - | - | - | - |
| март | - | - | - | - | - | - | - |

| | Просроченная задолженность по заработной плате | | в том числе задолженность | | | | Численность работников, перед которыми имеется просроченная задолженность по заработной плате, человек |
|----------|--|--------------------------|--|--------------------------|--------------------------------------|--------------------------|--|
| | тыс. рублей | в % к предыдущему месяцу | из-за несвоевременного получения денежных средств из бюджетов всех уровней | | из-за отсутствия собственных средств | | |
| | | | тыс. рублей | в % к предыдущему месяцу | тыс. рублей | в % к предыдущему месяцу | |
| апрель | - | - | - | - | - | - | - |
| май | - | - | - | - | - | - | - |
| июнь | - | - | - | - | - | - | - |
| июль | - | - | - | - | - | - | - |
| август | - | - | - | - | - | - | - |
| сентябрь | - | - | - | - | - | - | - |
| октябрь | - | - | - | - | - | - | - |
| ноябрь | - | - | - | - | - | - | - |

¹⁾ Данные предоставлены по следующим видам экономической деятельности: “Сельское хозяйство, охота и предоставление услуг в этих областях, лесозаготовки”; “Рыболовство и рыбоводство”; “Добыча полезных ископаемых”; “Обрабатывающие производства”; “Обеспечение электрической энергией, газом и паром; кондиционирование воздуха”; “Водоснабжение; водоотведение, организация сбора и утилизация отходов, деятельность по ликвидации загрязнений”; “Строительство”; “Транспорт”; “Управление недвижимым имуществом за вознаграждение или на договорной основе”; “Научные исследования и разработки”; “Образование”; “Деятельность в области здравоохранения и социальных услуг”; “Деятельность в области культуры, искусства, отдыха и развлечений, теле- и радиовещания, прочих информационных услуг”.

ПЕНСИИ

Средний размер пенсий, назначенных пенсионерам, состоящим на учете в отделении Фонда пенсионного и социального страхования Российской Федерации по Ярославской области, в январе-сентябре 2024 г. составил 21531 рубль и увеличился по сравнению с аналогичным периодом 2023 г. на 7.5 процента.

Динамика среднего размера назначенных пенсий

| | Средний размер назначенных пенсий ¹⁾ , рублей в месяц | Средний размер пенсий в реальном выражении, в % к | | Соотношение среднего размера назначенных пенсий со средним размером начисленной заработной платы работников организаций, в % |
|-----------------|--|---|---------------------|--|
| | | соответствующему периоду предыдущего года | предыдущему периоду | |
| 2023 | | | | |
| I квартал | 19913 | 107.3 | 102.5 | 40.9 |
| II квартал | 20037 | 110.1 | 99.3 | 37.0 |
| I полугодие | 19975 | 108.7 | х | 38.8 |
| III квартал | 20120 | 101.8 | 99.4 | 38.3 |
| январь-сентябрь | 20023 | 106.3 | х | 38.7 |
| IV квартал | 20208 | 100.3 | 99.0 | 33.1 |
| год | 20069 | 104.7 | х | 37.1 |
| 2024 | | | | |
| I квартал | 21432 | 101.1 | 103.3 | 36.5 |
| II квартал | 21545 | 100.1 | 98.3 | 33.5 |
| I полугодие | 21489 | 100.6 | х | 34.9 |
| III квартал | 21617 | 98.9 | 98.2 | 34.0 |
| январь-сентябрь | 21531 | 100.0 | х | 34.6 |

¹⁾ Данные за 2023 г. рассчитаны на основе Методики расчетов основных показателей пенсионного обеспечения, утвержденной приказом Росстата от 23 июня 2009 г. № 118. Данные за 2024 г. рассчитаны в соответствии с Методологическими положениями по расчету показателей пенсионного обеспечения, утвержденными приказом Росстата от 18 сентября 2023 г. № 446.

ИСПОЛЬЗОВАНИЕ ДЕНЕЖНЫХ ДОХОДОВ

Динамика денежных доходов и расходов населения¹⁾ (миллионов рублей)

| | Денежные доходы населения | Денежные расходы населения | Прирост, уменьшение (-) сбережений населения |
|-----------------|---------------------------|----------------------------|--|
| 2023 | | | |
| I квартал | 129237.4 | 132759.0 | -3521.6 |
| II квартал | 148848.3 | 139370.7 | 9477.6 |
| I полугодие | 278085.7 | 272129.7 | 5956.0 |
| III квартал | 160071.5 | 145814.3 | 14257.2 |
| январь-сентябрь | 438157.2 | 417944.0 | 20213.2 |
| IV квартал | 183335.1 | 155383.6 | 27951.5 |
| год | 621492.3 | 573327.6 | 48164.7 |
| 2024 | | | |
| I квартал | 155018.7 | 149408.2 | 5610.5 |
| II квартал | 173699.0 | 159071.7 | 14627.3 |
| I полугодие | 328717.7 | 308479.9 | 20237.8 |
| III квартал | 190731.5 | 169835.0 | 20896.5 |
| январь-сентябрь | 519449.2 | 478314.9 | 41134.3 |

¹⁾ Показатели за II квартал и I полугодие 2024 г уточнены по сравнению с ранее опубликованными в связи с корректировкой данных отраслевой и банковской статистики. Данные за 2023 г. – предварительные, за 2024 г. – оценка.

Структура использования денежных доходов населения¹⁾ (в процентах)

| | Денежные доходы | в том числе использовано на: | | | | | | |
|-----------------|-----------------|--|-----------------|----------------------------|---|--|--|--|
| | | покупку товаров и оплату услуг ²⁾ | из них на: | | оплату обязательных платежей и взносов и прочие расходы | прирост, уменьшение (-) сбережений ^{4), 5)} | из них | |
| | | | покупку товаров | оплату услуг ³⁾ | | | во вкладах на рублевых и валютных счетах банков в рублевом эквиваленте ^{5), 6)} | в наличных деньгах на руках в рублях и иностранной валюте в рублевом эквиваленте ⁵⁾ |
| 2023 | | | | | | | | |
| I квартал | 100 | 91.6 | 70.4 | 19.7 | 11.1 | -2.7 | 1.6 | -0.8 |
| II квартал | 100 | 80.3 | 62.8 | 15.7 | 13.3 | 6.4 | 7.9 | 5.0 |
| I полугодие | 100 | 85.6 | 66.4 | 17.6 | 12.3 | 2.1 | 5.0 | 2.3 |
| III квартал | 100 | 78.4 | 62.1 | 13.5 | 12.7 | 8.9 | 8.5 | 9.3 |
| январь-сентябрь | 100 | 82.9 | 64.8 | 16.1 | 12.5 | 4.6 | 6.3 | 4.9 |
| IV квартал | 100 | 71.8 | 57.5 | 12.5 | 13.0 | 15.2 | 14.8 | 2.7 |
| год | 100 | 79.7 | 62.7 | 15.0 | 12.6 | 7.7 | 8.8 | 4.2 |
| 2024 | | | | | | | | |
| I квартал | 100 | 83.3 | 63.7 | 17.7 | 13.1 | 3.6 | 9.8 | -3.2 |
| II квартал | 100 | 79.3 | 62.2 | 15.1 | 12.3 | 8.4 | 16.2 | -2.5 |
| I полугодие | 100 | 81.2 | 62.9 | 16.3 | 12.6 | 6.2 | 13.2 | -2.8 |
| III квартал | 100 | 77.3 | 62.4 | 12.5 | 11.7 | 11.0 | 6.9 | 3.6 |
| январь-сентябрь | 100 | 79.8 | 62.7 | 14.9 | 12.3 | 7.9 | 10.9 | -0.5 |

¹⁾ Показатели за II квартал и I полугодие 2024 г уточнены по сравнению с ранее опубликованными в связи с корректировкой данных отраслевой и банковской статистики. Данные за 2023 г. – предварительные, за 2024 г. – оценка.

²⁾ С учетом объема платежей за товары (услуги, работы) зарубежным поставщикам за безналичный и наличный расчет.

³⁾ Включая расходы на транспортные услуги, приобретенные у иностранных компаний.

⁴⁾ Сбережения включают прирост (уменьшение) вкладов, приобретение ценных бумаг, изменение средств на счетах индивидуальных предпринимателей, приобретение недвижимости, покупку населением скота и птицы, наличные деньги на руках за минусом изменения задолженности по кредитам и величины реализации финансовых активов, с учетом операций по взаимодействию населения с остальным миром (более подробно – в Методологических пояснениях).

⁵⁾ Знак “-” означает уменьшение сбережений (отток вкладов со счетов, уменьшение денег на руках).

⁶⁾ В кредитных организациях на территории Российской Федерации и за рубежом.

**Покупательная способность
среднедушевых денежных доходов населения¹⁾**

| | Январь- сентябрь 2024 | <u>Справочно:</u> январь- сентябрь 2023 ²⁾ | Темп прироста/ снижения (-), % |
|---|-----------------------------|--|---|
| Продовольственные товары, кг в месяц | | | |
| Говядина (кроме бескостного мяса) | 83.0 | 79.8 | 4.0 |
| Свинина (кроме бескостного мяса) | 156.2 | 142.0 | 10.0 |
| Куры охлажденные и мороженые | 237.4 | 227.3 | 4.4 |
| Рыба мороженая неразделанная | 268.0 | 229.8 | 16.6 |
| Масло сливочное | 56.6 | 50.2 | 12.7 |
| Масло подсолнечное, л | 390.7 | 344.1 | 13.5 |
| Молоко питьевое цельное пастеризованное 2.5-3.2% жирности, л | 726.3 | 625.4 | 16.1 |
| Творог | 131.9 | 112.4 | 17.3 |
| Сыры твердые, полутвердые и мягкие | 64.0 | 57.5 | 11.3 |
| Яйца куриные, штук | 4227 | 5501 | -23.2 |
| Сахар-песок | 701.3 | 628.7 | 11.5 |
| Чай черный байховый | 34.4 | 28.8 | 19.4 |
| Соль поваренная пищевая | 2715.1 | 2383.2 | 13.9 |
| Мука пшеничная | 1032.5 | 903.4 | 14.3 |
| Хлеб из ржаной муки и из смеси муки ржаной и пшеничной | 882.1 | 796.1 | 10.8 |
| Рис шлифованный | 396.3 | 382.6 | 3.6 |
| Крупы | 877.9 | 714.8 | 22.8 |
| Вермишель | 491.1 | 417.6 | 17.6 |
| Картофель | 1458.6 | 1280.3 | 13.9 |
| Капуста белокочанная свежая | 1166.9 | 1068.2 | 9.2 |
| Лук репчатый | 1176.2 | 757.1 | 55.4 |
| Морковь | 940.8 | 776.5 | 21.2 |
| Яблоки | 332.0 | 346.6 | -4.2 |

| | Январь- сентябрь 2024 | <u>Справочно:</u> январь- сентябрь 2023 ²⁾ | Темп прироста/ снижения (-), % |
|---|-----------------------------|--|---|
| Непродовольственные товары, шт. в месяц | | | |
| Сорочка верхняя мужская из хлопчатобумажных или смесовых тканей | 19.2 | 17.9 | 7.3 |
| Блузка женская | 15.5 | 14.0 | 10.7 |
| Платье (платье-костюм, сарафан) для девочек школьного возраста из полушерстяных или смесовых тканей | 25.9 | 21.4 | 21.0 |
| Сапоги, ботинки для детей школьного возраста зимние с верхом из натуральной кожи, пар | 10.8 | 8.8 | 22.7 |
| Платные услуги населению, в месяц | | | |
| Плата за жилье в домах государственного и муниципального жилищных фондов, м ² общей площади | 1347 | 1179 | 14.2 |
| Электроэнергия в квартирах без электроплит, в расчете за 100 кВт·ч | 104 | 90 | 15.6 |
| Водоснабжение горячее, м ³ | 270.8 | 233.5 | 16.0 |
| Водоснабжение холодное и водоотведение, м ³ | 753.5 | 653.5 | 15.3 |
| Газ сетевой, платежей с человека | 587 | 508 | 15.6 |
| Проезд в городском автобусе, поездок | 1514 | 1332 | 13.7 |

¹⁾ Данные предварительные.

²⁾ В расчетах использованы среднедушевые денежные доходы за январь-сентябрь 2023 г. и 2024 г., уточненные по данным отраслевой и банковской статистики.

2. ЗАНЯТОСТЬ И БЕЗРАБОТИЦА

Занятость

В сентябре 2024 г. в общей численности занятого в экономике населения 290.8 тыс.человек, или 48.0 процента, составляли штатные **работники (без учета совместителей) организаций, не относящихся к субъектам малого предпринимательства**. На условиях совместительства и по договорам гражданско-правового характера для работы в этих организациях привлекалось еще 13.4 тыс.человек (в эквиваленте полной занятости). Число замещенных рабочих мест работниками списочного состава, совместителями и лицами, выполнявшими работы по договорам гражданско-правового характера, в организациях (без субъектов малого предпринимательства) в сентябре 2024 г. составило 304.2 тыс.человек.

Число замещенных рабочих мест в организациях (без субъектов малого предпринимательства)

| | Сентябрь 2024, тыс. | В % к | | Январь- сентябрь 2024 в % к январю- сентябрю 2023 | Справочно | | январь- сентябрь 2023 в % к январю- сентябрю 2022 |
|--|---------------------------|------------------|-----------------|---|------------------------|-----------------|---|
| | | сентябрю 2023 | августу 2024 | | сентябрь 2023 в % к | | |
| | | | | | сентябрю 2022 | августу 2023 | |
| Всего замещенных рабочих мест | 304.2 | 99.4 | 100.4 | 100.0 | 98.5 | 100.5 | 99.2 |
| в том числе: | | | | | | | |
| работниками списочного состава (без внешних совместителей) | 290.8 | 99.3 | 100.2 | 99.8 | 98.7 | 100.3 | 99.4 |
| внешними совместителями | 5.5 | 103.2 | 111.7 | 101.6 | 95.7 | 111.4 | 97.8 |
| работниками, выполнявшими работы по договорам гражданско-правового характера | 7.9 | 104.3 | 100.6 | 104.7 | 93.2 | 103.7 | 95.2 |

В сентябре 2024 г. в общем количестве замещенных рабочих мест в организациях рабочие места внешних совместителей составили 1.8 процента и лиц, выполнявших работы по гражданско-правовым договорам, – 2.6 процента.

**Число замещенных рабочих мест в организациях
по видам экономической деятельности в сентябре 2024 г.
(без субъектов малого предпринимательства)**

| | Всего замещенных рабочих мест (работ- ников), человек | в том числе работниками | | |
|---|--|---|---------------------------------|--|
| | | списочного состава (без внешних совмес- тителей) | внешними совмести- телями | выпол- нявшими работы по договорам гражданско- правового характера |
| По области | 304248 | 290857 | 5491 | 7899 |
| Сельское, лесное хозяйство, охота, рыболовство и рыбоводство | 5423 | 5255 | 34 | 134 |
| Добыча полезных ископаемых | 297 | 290 | 5 | 2 |
| Обрабатывающие производства | 74289 | 73404 | 323 | 562 |
| из них: | | | | |
| производство пищевых продуктов | 5288 | 4973 | 69 | 246 |
| производство напитков | 992 | 948 | 3 | 41 |
| производство табачных изделий | ... | ... | ... | ... |
| производство текстильных изделий | 1015 | 1012 | 2 | - |
| производство кожи и изделий из кожи | 785 | 783 | 2 | - |
| обработка древесины и производство изделий из дерева и пробки, кроме мебели, производство изделий из соломки и материалов для плетения | 1344 | 1339 | 5 | - |
| производство бумаги и бумажных изделий | 1591 | 1557 | 6 | 28 |
| деятельность полиграфическая и копирование носителей информации | 478 | 470 | 2 | 6 |
| производство нефтепродуктов | ... | ... | ... | ... |
| производство химических веществ и химических продуктов | 3990 | 3942 | 35 | 13 |
| производство лекарственных средств и материалов, применяемых в медицинских целях | 1676 | 1651 | 4 | 21 |
| производство резиновых и пластмассовых изделий | 6607 | 6556 | 26 | 25 |
| производство прочей неметаллической минеральной продукции | 2601 | 2587 | 9 | 4 |
| производство металлургическое | 204 | 202 | 1 | 2 |
| производство готовых металлических изделий, кроме машин и оборудования | 2177 | 2163 | 11 | 3 |
| производство компьютеров, электронных и оптических изделий | 3192 | 3158 | 7 | 27 |
| производство электрического оборудования | 4207 | 4177 | 11 | 18 |

| | Всего замещенных рабочих мест (работ- ников), человек | в том числе работниками | | |
|--|--|---|---------------------------------|--|
| | | списочного состава (без внешних совмес- тителей) | внешними совмести- телями | выпол- нявшими работы по договорам гражданско- правового характера |
| производство машин и оборудования, не включенных в другие группировки | 7630 | 7573 | 30 | 27 |
| производство автотранспортных средств, прицепов и полуприцепов | 7501 | 7491 | 6 | 4 |
| производство прочих транспортных средств и оборудования | 12683 | 12553 | 61 | 70 |
| производство мебели | 616 | 613 | 4 | - |
| производство прочих готовых изделий | 1163 | 1148 | 7 | 8 |
| Обеспечение электрической энергией, газом и паром; кондиционирование воздуха | 10862 | 10761 | 69 | 32 |
| Водоснабжение; водоотведение, организация сбора и утилизации отходов, деятельность по ликвидации загрязнений | 4512 | 4275 | 41 | 196 |
| Строительство | 5337 | 5197 | 37 | 103 |
| Торговля оптовая и розничная; ремонт автотранспортных средств и мотоциклов | 27508 | 26626 | 239 | 643 |
| Транспортировка и хранение | 23151 | 22593 | 130 | 428 |
| Деятельность гостиниц и предприятий общественного питания | 3415 | 3198 | 32 | 185 |
| Деятельность в области информатизации и связи | 10514 | 10058 | 61 | 395 |
| Деятельность финансовая и страховая | 8567 | 6708 | 40 | 1820 |
| Деятельность по операциям с недвижимым имуществом | 1434 | 1292 | 51 | 91 |
| Деятельность профессиональная, научная и техническая | 9646 | 9345 | 205 | 96 |
| Деятельность административная и сопутствующие дополнительные услуги | 5819 | 5496 | 138 | 185 |
| Государственное управление и обеспечение военной безопасности; социальное обеспечение | 25743 | 25306 | 168 | 268 |
| Образование | 45496 | 42219 | 2691 | 586 |
| Деятельность в области здравоохранения и социальных услуг | 34224 | 31941 | 849 | 1434 |
| Деятельность в области культуры, спорта, организации досуга и развлечений | 6941 | 5958 | 353 | 630 |
| Предоставление прочих видов услуг | 1069 | 936 | 25 | 108 |

**ПРИЕМ, УВОЛЬНЕНИЕ И НЕПОЛНАЯ ЗАНЯТОСТЬ
РАБОТНИКОВ ОРГАНИЗАЦИЙ**

Ярославльстатом подведены итоги федерального статистического наблюдения о неполной занятости и движении работников за III квартал 2024 г., которое проводится ежеквартально по организациям (без субъектов малого предпринимательства) всех видов экономической деятельности.

Прием и увольнение работников. В III квартале 2024 г. численность выбывших работников организаций превысила численность принятых работников на 304 человека.

**Прием и выбытие работников
по видам экономической деятельности за III квартал 2024 г.**

| | Принято работников | | из них на дополнительно введенные рабочие места | | Выбыло работников | | из них по причинам | | | |
|--|--------------------|-----------------------------|---|----------------|-------------------|-----------------------------|--|----------------|-------------------------|----------------|
| | человек | в % к списочной численности | человек | в % к принятым | человек | в % к списочной численности | в связи с сокращением численности работников | | по собственному желанию | |
| | | | | | | | человек | в % к выбывшим | человек | в % к выбывшим |
| Всего | 26154 | 8.6 | 1127 | 4.3 | 26458 | 8.7 | 197 | 0.7 | 22344 | 84.5 |
| в том числе: | | | | | | | | | | |
| сельское, лесное хозяйство, охота, рыболовство и рыбоводство | 561 | 8.8 | 5 | 0.9 | 649 | 10.2 | - | - | 532 | 82.0 |
| добыча полезных ископаемых | 33 | 12.2 | - | - | 31 | 11.5 | - | - | 30 | 96.8 |
| обрабатывающие производства | 5570 | 7.2 | 240 | 4.3 | 5989 | 7.8 | 11 | 0.2 | 4993 | 83.4 |
| из них: | | | | | | | | | | |
| производство пищевых продуктов | 537 | 12.4 | 18 | 3.4 | 635 | 14.6 | - | - | 621 | 97.8 |
| производство напитков | 83 | 11.1 | - | - | 40 | 5.3 | - | - | 37 | 92.5 |
| производство табачных изделий | 25 | 10.7 | - | - | 21 | 9.0 | - | - | 21 | 100.0 |
| производство текстильных изделий | 102 | 9.9 | 3 | 2.9 | 119 | 11.5 | 1 | 0.8 | 102 | 85.7 |
| производство одежды | 6 | 5.1 | - | - | 8 | 6.8 | - | - | 8 | 100.0 |
| производство кожи и изделий из кожи | 106 | 13.2 | 1 | 0.9 | 115 | 14.3 | - | - | 115 | 100.0 |

| | Принято работников | | из них на дополнительно введенные рабочие места | | Выбыло работников | | из них по причинам | | | |
|--|--------------------|-----------------------------|---|----------------|-------------------|-----------------------------|--|----------------|-------------------------|----------------|
| | человек | в % к списочной численности | человек | в % к принятым | человек | в % к списочной численности | в связи с сокращением численности работников | | по собственному желанию | |
| | | | | | | | человек | в % к выбывшим | человек | в % к выбывшим |
| обработка древесины и производство изделий из дерева и пробки, кроме мебели, производство изделий из соломки и материалов для плетения | 132 | 10.3 | 16 | 12.1 | 132 | 10.3 | - | - | 110 | 83.3 |
| производство бумаги и бумажных изделий | 131 | 7.9 | 14 | 10.7 | 139 | 8.4 | - | - | 131 | 94.2 |
| деятельность полиграфическая и копирование носителей информации | 18 | 3.8 | - | - | 33 | 7.0 | - | - | 30 | 90.9 |
| производство нефтепродуктов | 120 | 3.4 | 1 | 0.8 | 191 | 5.4 | - | - | 184 | 96.3 |
| производство химических веществ и химических продуктов | 213 | 5.0 | 29 | 13.6 | 202 | 4.7 | - | - | 178 | 88.1 |
| производство лекарственных средств и материалов, применяемых в медицинских целях | 126 | 6.8 | 6 | 4.8 | 128 | 6.9 | - | - | 123 | 96.1 |
| производство резиновых и пластмассовых изделий | 510 | 7.7 | 2 | 0.4 | 459 | 6.9 | - | - | 404 | 88.0 |
| производство прочей неметаллической минеральной продукции | 299 | 11.2 | 4 | 1.3 | 280 | 10.5 | - | - | 266 | 95.0 |
| производство металлургическое | 36 | 12.9 | - | - | 38 | 13.7 | - | - | 34 | 89.5 |
| производство готовых металлических изделий, кроме машин и оборудования | 137 | 7.1 | 8 | 5.8 | 134 | 6.9 | - | - | 94 | 70.1 |

| | Принято работников | | из них на дополнительно введенные рабочие места | | Выбыло работников | | из них по причинам | | | |
|--|--------------------|-----------------------------|---|----------------|-------------------|-----------------------------|--|----------------|-------------------------|----------------|
| | человек | в % к списочной численности | человек | в % к принятым | человек | в % к списочной численности | в связи с сокращением численности работников | | по собственному желанию | |
| | | | | | | | человек | в % к выбывшим | человек | в % к выбывшим |
| производство компьютеров, электронных и оптических изделий | 251 | 7.6 | 13 | 5.2 | 262 | 7.9 | - | - | 240 | 91.6 |
| производство электрического оборудования | 453 | 10.2 | 2 | 0.4 | 382 | 8.6 | - | - | 350 | 91.6 |
| производство машин и оборудования, не включенных в другие группировки | 356 | 5.5 | 15 | 4.2 | 618 | 9.6 | - | - | 403 | 65.2 |
| производство автотранспортных средств, прицепов и полуприцепов | 376 | 5.3 | - | - | 522 | 7.3 | - | - | 321 | 61.5 |
| производство прочих транспортных средств и оборудования | 1112 | 5.5 | 107 | 9.6 | 1185 | 5.8 | 9 | 0.8 | 882 | 74.4 |
| производство мебели | 115 | 15.6 | - | - | 89 | 12.1 | - | - | 89 | 100.0 |
| производство прочих готовых изделий | 101 | 10.7 | - | - | 150 | 15.9 | - | - | 149 | 99.3 |
| ремонт и монтаж машин и оборудования | 225 | 12.3 | 1 | 0.4 | 107 | 5.9 | 1 | 0.9 | 101 | 94.4 |
| Обеспечение электрической энергией, газом и паром; кондиционирование воздуха | 534 | 4.8 | 6 | 1.1 | 636 | 5.7 | 5 | 0.8 | 499 | 78.5 |
| Водоснабжение; водоотведение, организация сбора и утилизации отходов, деятельность по ликвидации загрязнений | 267 | 5.9 | 7 | 2.6 | 342 | 7.6 | - | - | 302 | 88.3 |
| Строительство | 414 | 7.6 | 22 | 5.3 | 455 | 8.4 | - | - | 404 | 88.8 |
| Торговля оптовая и розничная; ремонт автотранспортных средств и мотоциклов | 4570 | 15.9 | 573 | 12.5 | 4413 | 15.4 | 1 | 0.0 | 3897 | 88.3 |

| | Принято работников | | из них на дополнительно введенные рабочие места | | Выбыло работников | | из них по причинам | | | |
|---|--------------------|-----------------------------|---|----------------|-------------------|-----------------------------|--|----------------|-------------------------|----------------|
| | человек | в % к списочной численности | человек | в % к принятым | человек | в % к списочной численности | в связи с сокращением численности работников | | по собственному желанию | |
| | | | | | | | человек | в % к выбывшим | человек | в % к выбывшим |
| Транспортировка и хранение | 1742 | 7.7 | 17 | 1.0 | 1944 | 8.6 | 2 | 0.1 | 1620 | 83.3 |
| Деятельность гостиниц и предприятий общественного питания | 519 | 16.9 | 5 | 1.0 | 747 | 24.4 | 7 | 0.9 | 693 | 92.8 |
| Деятельность в области информатизации и связи | 570 | 5.6 | 25 | 4.4 | 495 | 4.9 | 3 | 0.6 | 417 | 84.2 |
| Деятельность финансовая и страховая | 647 | 8.6 | 26 | 4.0 | 691 | 9.2 | 4 | 0.6 | 546 | 79.0 |
| Деятельность по операциям с недвижимым имуществом | 89 | 6.2 | - | - | 109 | 7.5 | 1 | 0.9 | 103 | 94.5 |
| Деятельность профессиональная, научная и техническая | 462 | 6.3 | 44 | 9.5 | 389 | 5.3 | 5 | 1.3 | 330 | 84.8 |
| Деятельность административная и сопутствующие дополнительные услуги | 632 | 9.6 | 22 | 3.5 | 729 | 11.1 | 2 | 0.3 | 532 | 73.0 |
| Государственное управление и обеспечение военной безопасности; социальное обеспечение | 1157 | 4.5 | 22 | 1.9 | 1448 | 5.7 | 33 | 2.3 | 1242 | 85.8 |
| Образование | 5249 | 11.5 | 44 | 0.8 | 4181 | 9.2 | 85 | 2.0 | 3607 | 86.3 |
| Деятельность в области здравоохранения и социальных услуг | 2455 | 7.2 | 40 | 1.6 | 2694 | 7.9 | 35 | 1.3 | 2151 | 79.8 |
| Деятельность в области культуры, спорта, организации досуга и развлечений | 608 | 10.1 | 26 | 4.3 | 423 | 7.0 | 3 | 0.7 | 361 | 85.3 |
| Предоставление прочих видов услуг | 75 | 6.6 | 3 | 4.0 | 93 | 8.2 | - | - | 85 | 91.4 |

В общей численности принятых работников доля приема на дополнительно введенные рабочие места составила 4.3 процента, в том числе в организациях, осуществляющих деятельность по производству химических веществ и химических продуктов – 13.6 процента. В общей численности выбывших работников наибольший удельный вес (84.5%) составляют уволившиеся по собственному желанию.

Распределение численности выбывших работников организаций по причинам выбытия за III квартал 2024 г.

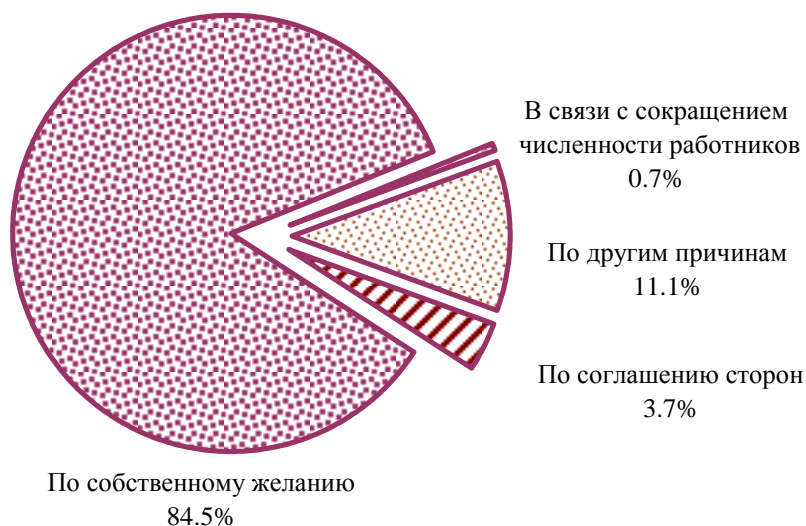

Наибольшая доля уволившихся по собственному желанию наблюдалась у работников гостиниц и предприятий общепита (22.6% к списочной численности), наименьшая (2.1% к списочной численности) – у работников трубопроводного транспорта.

На конец III квартала 2024 г. численность работников, которых требуется принять на вакантные рабочие места, составила 6.9 процента от списочной численности работников. По видам деятельности этот показатель колеблется от 0.3 процента – у работников, занятых производством и распределением газообразного топлива, до 33.2 процента – у работников лесоводства и лесозаготовок.

Неполная занятость. В III квартале 2024 г. 3.6 процента списочной численности работников организаций (без субъектов малого предпринимательства) работали неполное рабочее время по инициативе работодателя и по соглашению между работником и работодателем. Доля работников, находившихся в простое по вине работодателя и по причинам, не зависящим от работодателя и работника, составила 2.0 процента списочной численности работников.

**Численность работников, работавших неполное рабочее время
по видам экономической деятельности
в III квартале 2024 г.**

| | Работали неполное рабочее время | | | | Находились в простое по вине работодателя и по причинам, не зависящим от работодателя и работника | | Имели отпуска без сохранения заработной платы по заявлению работника | |
|--|---------------------------------|-----------------------------|--|-----------------------------|---|-----------------------------|--|-----------------------------|
| | по инициативе работодателя | | по соглашению между работником и работодателем | | человек | в % к списочной численности | человек | в % к списочной численности |
| | человек | в % к списочной численности | человек | в % к списочной численности | | | | |
| Всего | 3 | 0.0 | 11094 | 3.6 | 6222 | 2.0 | 35664 | 11.7 |
| в том числе: | | | | | | | | |
| сельское, лесное хозяйство, охота, рыболовство и рыбоводство | - | - | 25 | 0.4 | 10 | 0.2 | 567 | 8.9 |
| добыча полезных ископаемых | - | - | 1 | 0.4 | - | - | 77 | 28.5 |
| обрабатывающие производства | - | - | 660 | 0.9 | 5838 | 7.6 | 17933 | 23.3 |
| из них: | | | | | | | | |
| производство пищевых продуктов | - | - | 51 | 1.2 | - | - | 492 | 11.3 |
| производство напитков | - | - | - | - | 1 | 0.1 | 62 | 8.3 |
| производство табачных изделий | - | - | - | - | - | - | 63 | 26.9 |
| производство текстильных изделий | - | - | 12 | 1.2 | - | - | 213 | 20.6 |
| производство одежды | - | - | - | - | - | - | 5 | 4.3 |
| производство кожи и изделий из кожи | - | - | 11 | 1.4 | 52 | 6.5 | 55 | 6.8 |
| обработка древесины и производство изделий из дерева и пробки, кроме мебели, производство изделий из соломки и материалов для плетения | - | - | 1 | 0.1 | 29 | 2.3 | 303 | 23.5 |

| | Работали неполное рабочее время | | | | Находились в простое по вине работодателя и по причинам, не зависящим от работодателя и работника | | Имели отпуска без сохранения заработной платы по заявлению работника | |
|--|---------------------------------|-----------------------------|--|-----------------------------|---|-----------------------------|--|-----------------------------|
| | по инициативе работодателя | | по соглашению между работником и работодателем | | человек | в % к списочной численности | человек | в % к списочной численности |
| | человек | в % к списочной численности | человек | в % к списочной численности | | | | |
| производство бумаги и бумажных изделий | - | - | 50 | 3.0 | - | - | 295 | 17.7 |
| деятельность полиграфическая и копирование носителей информации | - | - | 2 | 0.4 | 24 | 5.1 | 93 | 19.6 |
| производство нефтепродуктов | - | - | 1 | 0.0 | - | - | 173 | 4.9 |
| производство химических веществ и химических продуктов | - | - | 19 | 0.4 | - | - | 952 | 22.2 |
| производство лекарственных средств и материалов, применяемых в медицинских целях | - | - | 15 | 0.8 | - | - | 281 | 15.3 |
| производство резиновых и пластмассовых изделий | - | - | 33 | 0.5 | 11 | 0.2 | 1291 | 19.4 |
| производство прочей неметаллической минеральной продукции | - | - | 16 | 0.6 | - | - | 414 | 15.6 |
| производство металлургическое | - | - | - | - | - | - | 76 | 27.3 |
| производство готовых металлических изделий, кроме машин и оборудования | - | - | 31 | 1.6 | 35 | 1.8 | 226 | 11.6 |

| | Работали неполное рабочее время | | | | Находились в простое по вине работодателя и по причинам, не зависящим от работодателя и работника | | Имели отпуска без сохранения заработной платы по заявлению работника | |
|--|---------------------------------|-----------------------------|--|-----------------------------|---|-----------------------------|--|-----------------------------|
| | по инициативе работодателя | | по соглашению между работником и работодателем | | человек | в % к списочной численности | человек | в % к списочной численности |
| | человек | в % к списочной численности | человек | в % к списочной численности | | | | |
| производство компьютеров, электронных и оптических изделий | - | - | 27 | 0.8 | 20 | 0.6 | 1204 | 36.3 |
| производство электрического оборудования | - | - | 11 | 0.2 | 282 | 6.3 | 942 | 21.1 |
| производство машин и оборудования, не включенных в другие группировки | - | - | 64 | 1.0 | 1772 | 27.5 | 1494 | 23.2 |
| производство автотранспортных средств, прицепов и полуприцепов | - | - | 21 | 0.3 | 3044 | 42.8 | 1861 | 26.2 |
| производство прочих транспортных средств и оборудования | - | - | 243 | 1.2 | 568 | 2.8 | 6527 | 32.1 |
| производство мебели | - | - | 15 | 2.0 | - | - | 132 | 18.0 |
| производство прочих готовых изделий | - | - | 4 | 0.4 | - | - | 464 | 49.0 |
| ремонт и монтаж машин и оборудования | - | - | 33 | 1.8 | - | - | 315 | 17.2 |
| Обеспечение электрической энергией, газом и паром; кондиционирование воздуха | - | - | 86 | 0.8 | - | - | 783 | 7.1 |

| | Работали неполное рабочее время | | | | Находились в простое по вине работодателя и по причинам, не зависящим от работодателя и работника | | Имели отпуска без сохранения заработной платы по заявлению работника | |
|--|---------------------------------|-----------------------------|--|-----------------------------|---|-----------------------------|--|-----------------------------|
| | по инициативе работодателя | | по соглашению между работником и работодателем | | человек | в % к списочной численности | человек | в % к списочной численности |
| | человек | в % к списочной численности | человек | в % к списочной численности | | | | |
| Водоснабжение; водоотведение, организация сбора и утилизации отходов, деятельность по ликвидации загрязнений | - | - | 74 | 1.6 | - | - | 433 | 9.6 |
| Строительство | - | - | 27 | 0.5 | - | - | 863 | 15.9 |
| Торговля оптовая и розничная; ремонт автотранспортных средств и мотоциклов | - | - | 1418 | 4.9 | 13 | 0.0 | 2874 | 10.0 |
| Транспортировка и хранение | - | - | 886 | 3.9 | 2 | 0.0 | 2055 | 9.1 |
| Деятельность гостиниц и предприятий общественного питания | - | - | 546 | 17.8 | 34 | 1.1 | 696 | 22.7 |
| Деятельность в области информатизации и связи | - | - | 229 | 2.3 | 1 | 0.0 | 511 | 5.1 |
| Деятельность финансовая и страховая | - | - | 438 | 5.8 | 3 | 0.0 | 632 | 8.4 |
| Деятельность по операциям с недвижимым имуществом | - | - | 205 | 14.2 | - | - | 135 | 9.3 |
| Деятельность профессиональная, научная и техническая | 3 | 0.0 | 382 | 5.2 | 1 | 0.0 | 576 | 7.9 |
| Деятельность административная и сопутствующие дополнительные услуги | - | - | 305 | 4.6 | 82 | 1.2 | 847 | 12.9 |

| | Работали неполное рабочее время | | | | Находились в простое по вине работодателя и по причинам, не зависящим от работодателя и работника | | Имели отпуска без сохранения заработной платы по заявлению работника | |
|---|---------------------------------|-----------------------------|--|-----------------------------|---|-----------------------------|--|-----------------------------|
| | по инициативе работодателя | | по соглашению между работником и работодателем | | человек | в % к списочной численности | человек | в % к списочной численности |
| | человек | в % к списочной численности | человек | в % к списочной численности | | | | |
| Государственное управление и обеспечение военной безопасности; социальное обеспечение | - | - | 200 | 0.8 | - | - | 740 | 2.9 |
| Образование | - | - | 3180 | 7.0 | 236 | 0.5 | 2942 | 6.4 |
| Деятельность в области здравоохранения и социальных услуг | - | - | 1826 | 5.4 | 2 | 0.0 | 2478 | 7.3 |
| Деятельность в области культуры, спорта, организации досуга и развлечений | - | - | 563 | 9.3 | - | - | 385 | 6.4 |
| Предоставление прочих видов услуг | - | - | 43 | 3.8 | - | - | 137 | 12.0 |

В III квартале 2024 г. наибольшие размеры неполной занятости отмечались у работников гостиниц и предприятий общественного питания, в которых 17.8 процента списочной численности работников работали неполное рабочее время; в организациях по производству автотранспортных средств, прицепов и полуприцепов, где 42.8 процента работников находились в простое по вине работодателя и по причинам, не зависящим от работодателя и работника.

Предоставление отпусков без сохранения заработной платы по письменному заявлению работника наиболее распространено у работников организаций, осуществляющих производство прочих готовых изделий – 49.0 процента от списочной численности работников. В среднем этот показатель составил 11.7 процента от списочной численности работников.

БЕЗРАБОТИЦА

К концу октября 2024 г. в государственной службе занятости населения состояли на учете 3.1 тыс. не занятых трудовой деятельностью граждан, из них 2.4 тыс. человек имели статус безработного, в том числе 2.1 тыс. человек получали пособие по безработице.

Динамика численности не занятых трудовой деятельностью граждан, состоящих на учете в государственной службе занятости населения (по данным государственной службы занятости населения Ярославской области; на конец месяца)

| | Численность не занятых трудовой деятельностью граждан, человек | из них имеют статус безработного | | |
|---|---|----------------------------------|---|------------------------|
| | | человек | в % к | |
| | | | соответствующему периоду предыдущего года | предыдущему периоду |
| 2023 | | | | |
| январь | 5639 | 4556 | 80.0 | 94.1 |
| февраль | 5504 | 4456 | 82.0 | 97.8 |
| март | 5347 | 4390 | 83.1 | 98.5 |
| I квартал (в среднем за месяц) | 5497 | 4467 | 81.6 | 95.0 |
| апрель | 5313 | 4377 | 82.0 | 99.7 |
| май | 5251 | 4506 | 83.4 | 102.9 |
| июнь | 5130 | 4460 | 82.6 | 99.0 |
| II квартал (в среднем за месяц) | 5231 | 4448 | 82.7 | 99.6 |
| июль | 5066 | 4456 | 81.1 | 99.9 |
| август | 4914 | 4334 | 78.5 | 97.3 |
| сентябрь | 4621 | 4096 | 79.3 | 94.5 |
| III квартал (в среднем за месяц) | 4867 | 4295 | 79.6 | 96.6 |
| октябрь | 4254 | 3657 | 78.0 | 89.3 |
| ноябрь | 4101 | 3481 | 76.2 | 95.2 |
| декабрь | 4130 | 3727 | 76.9 | 107.1 |
| IV квартал (в среднем за месяц) | 4162 | 3622 | 77.0 | 84.3 |
| год (в среднем за месяц) | 4939 | 4208 | 80.4 | x |
| 2024 | | | | |
| январь | 3872 | 3373 | 74.0 | 90.5 |
| февраль | 3743 | 3264 | 73.2 | 96.8 |
| март | 3512 | 3099 | 70.6 | 94.9 |
| I квартал (в среднем за месяц) | 3709 | 3245 | 72.6 | 89.6 |

| | Численность не занятых трудовой деятельностью граждан, человек | из них имеют статус безработного | | |
|---|--|----------------------------------|---|---------------------|
| | | человек | в % к | |
| | | | соответствующему периоду предыдущего года | предыдущему периоду |
| апрель | 3289 | 2909 | 66.5 | 93.9 |
| май | 3592 | 3003 | 66.6 | 103.2 |
| июнь | 3573 | 2981 | 66.8 | 99.3 |
| II квартал (в среднем за месяц) | 3485 | 2964 | 66.6 | 91.3 |
| июль | 3625 | 2935 | 65.9 | 98.5 |
| август | 3607 | 2912 | 67.2 | 99.2 |
| сентябрь | 3435 | 2755 | 67.3 | 94.6 |
| III квартал (в среднем за месяц) | 3556 | 2867 | 66.8 | 96.7 |
| октябрь | 3114 | 2440 | 66.7 | 88.6 |

В октябре 2024 г. статус безработного получили 658 человек (на 218 человек, или на 24.9 процента меньше, чем в октябре 2023 г.). В течение месяца были трудоустроены 741 безработный (на 319 человек, или на 30.1 процента меньше, чем в октябре 2023 г.).

Движение численности безработных, зарегистрированных в государственной службе занятости населения

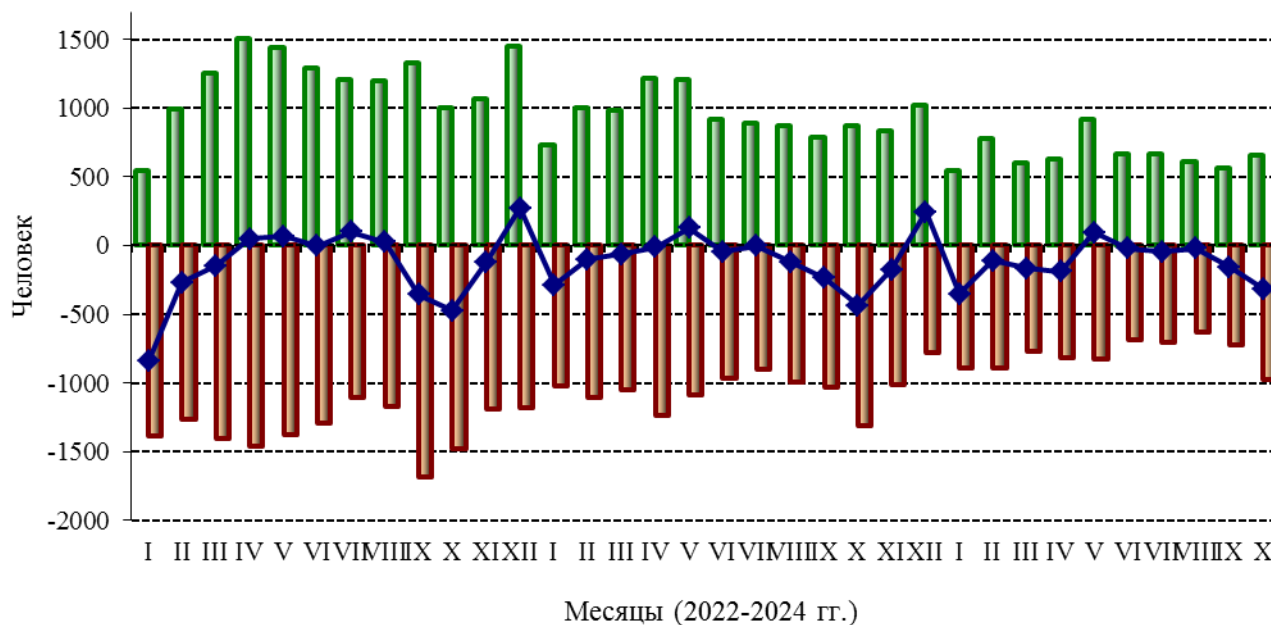

- Численность лиц, признанных безработными в течение месяца
- Численность безработных, снятых с учета в течение месяца
- ◆ Абсолютный прирост (снижение) численности безработных

На конец октября 2024 г. уровень регистрируемой безработицы составил 0.4 процента и по сравнению с аналогичным периодом 2023 г. уменьшился на 0.2 процентного пункта.

Нагрузка не занятого трудовой деятельностью населения, зарегистрированного в государственной службе занятости населения, на 100 заявленных вакансий на конец октября 2024 г. составила 15.8 человека.

**Динамика потребности работодателей в работниках,
заявленной в государственную службу занятости населения
(на конец месяца)**

| | Потребность работодателей в работниках, заявленная в государственную службу занятости населения, человек | Нагрузка не занятого трудовой деятельностью населения на 100 заявленных вакансий | | |
|-------------|--|--|--|--------------------|
| | | человек | в % к | |
| | | | соответствующему месяцу предыдущего года | предыдущему месяцу |
| 2023 | | | | |
| январь | 14720 | 38.3 | 70.9 | 94.1 |
| февраль | 14895 | 37.0 | 72.7 | 96.6 |
| март | 15722 | 34.0 | 71.1 | 91.9 |
| апрель | 16161 | 32.9 | 72.9 | 96.8 |
| май | 17968 | 29.2 | 72.5 | 88.8 |
| июнь | 18302 | 28.0 | 71.8 | 95.9 |
| июль | 18724 | 27.1 | 67.1 | 96.8 |
| август | 18982 | 25.9 | 61.7 | 95.6 |
| сентябрь | 19202 | 24.1 | 62.8 | 93.1 |
| октябрь | 18523 | 23.0 | 61.5 | 95.4 |
| ноябрь | 18957 | 21.6 | 55.5 | 93.9 |
| декабрь | 17788 | 23.2 | 57.0 | 107.4 |
| 2024 | | | | |
| январь | 18270 | 21.2 | 55.4 | 91.4 |
| февраль | 18394 | 20.3 | 54.9 | 95.8 |
| март | 18692 | 18.8 | 55.3 | 92.6 |
| апрель | 18631 | 17.7 | 53.8 | 94.1 |
| май | 19956 | 18.0 | 61.6 | 101.7 |
| июнь | 19851 | 18.0 | 64.3 | 100.0 |
| июль | 20308 | 17.9 | 66.1 | 99.4 |
| август | 20778 | 17.4 | 67.2 | 97.2 |
| сентябрь | 20061 | 17.1 | 71.0 | 98.3 |
| октябрь | 19677 | 15.8 | 68.7 | 92.4 |

Забастовок в январе-октябре 2024 г. официально зарегистрировано не было.

VIII. ДЕМОГРАФИЯ

Естественная убыль населения в январе-сентябре 2024 г. увеличилась по сравнению с соответствующим периодом 2023 г. на 1056 человек.

ОБЩАЯ ХАРАКТЕРИСТИКА ВОСПРОИЗВОДСТВА НАСЕЛЕНИЯ

Показатели естественного движения населения

| | Январь-сентябрь | | | | | |
|--|-----------------|-------|--------------------------|---|-------------------|-----------------------|
| | Человек | | | На 1000 человек населения ¹⁾ | | |
| | 2024 | 2023 | прирост, снижение (-) | 2024 | 2023 | 2024 в % к 2023 |
| Родившихся | 6421 | 6856 | -435 | 7.2 | 7.7 | 93.5 |
| Умерших | 13740 | 13119 | 621 | 15.5 | 14.7 | 105.4 |
| в том числе в возрасте до 1 года | 21 | 32 | -11 | 3.2 ²⁾ | 4.6 ²⁾ | 69.6 |
| Естественная убыль | -7319 | -6263 | х | -8.3 | -7.0 | х |
| Браков | 5834 | 6216 | -382 | 6.6 | 7.0 | 94.3 |
| Разводов | 3682 | 3896 | -214 | 4.2 | 4.4 | 95.5 |

¹⁾ С 2023 г. при расчете показателей используется численность населения с учетом итогов Всероссийской переписи населения 2020 г.

²⁾ На 1000 родившихся живыми.

Число родившихся и умерших в январе-сентябре (человек)

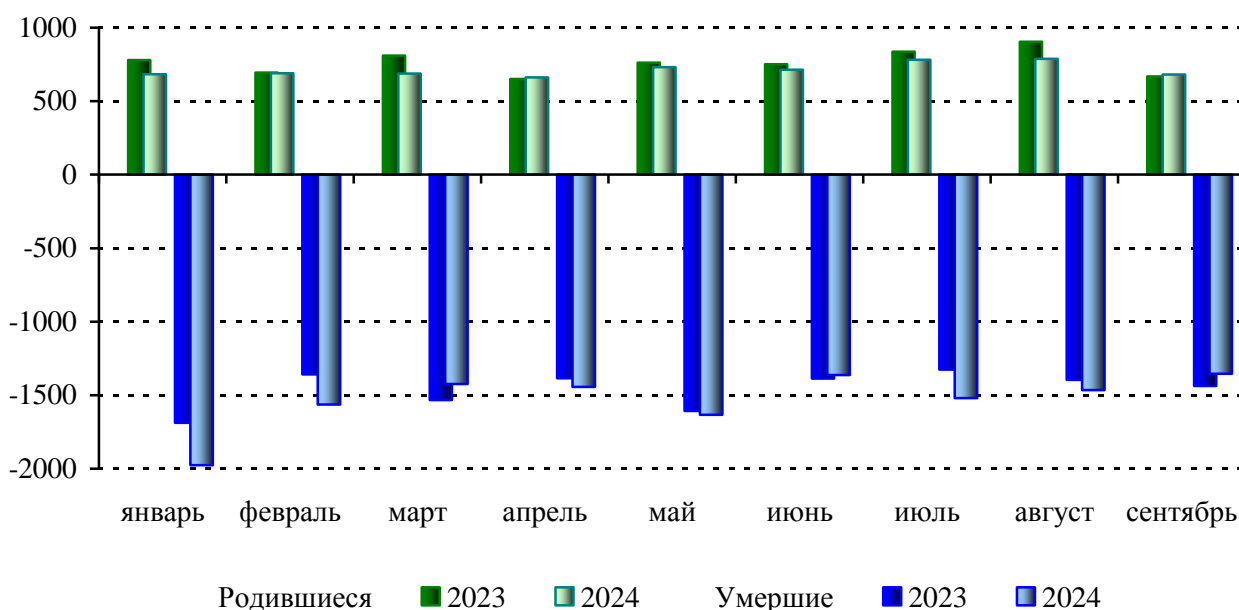

IX. МЕЖРЕГИОНАЛЬНЫЕ СРАВНЕНИЯ

ОСНОВНЫЕ СОЦИАЛЬНО-ЭКОНОМИЧЕСКИЕ ПОКАЗАТЕЛИ ОБЛАСТЕЙ ЦЕНТРАЛЬНОГО ФЕДЕРАЛЬНОГО ОКРУГА РОССИЙСКОЙ ФЕДЕРАЦИИ В ЯНВАРЕ-ОКТАБРЕ 2024 г.

(по данным Федеральной службы государственной статистики;
в процентах к январю-октябрю 2023 г.)

| | Индекс промышленного производства ¹⁾ | Производство продуктов животноводства в сельскохозяйственных организациях | | |
|--|---|--|-------------------|-------------------|
| | | скот и птица на убой (в живом весе) | молоко | яйца (куриные) |
| Российская Федерация | 104.4 | 104.2 | 103.1 | 99.2 |
| Центральный федеральный округ | 111.6 | 105.0 | 103.0 | 95.7 |
| в том числе области: | | | | |
| Белгородская | 104.2 | 105.9 | 97.4 | 101.6 |
| Брянская | 101.6 | 103.3 | 96.7 | ... ²⁾ |
| Владимирская | 108.3 | 113.1 | 105.8 | 92.8 |
| Воронежская | 103.2 | 99.8 | 102.9 | 61.4 |
| Ивановская | 104.1 | 105.6 | 101.0 | 100.8 |
| Калужская | 111.6 | 110.3 | 112.2 | 98.7 |
| Костромская | 102.1 | ... ²⁾ | 100.6 | 104.6 |
| Курская | 100.6 | 99.8 | 97.1 | ... ²⁾ |
| Липецкая | 100.2 | 116.4 | 104.8 | 99.1 |
| Московская | 109.2 | 104.7 | 97.6 | 97.9 |
| Орловская | 107.3 | 118.4 | 97.7 | ... ²⁾ |
| Рязанская | 112.1 | 102.3 | 103.7 | ... ²⁾ |
| Смоленская | 105.2 | 98.9 | 105.7 | ... ²⁾ |
| Тамбовская | 113.1 | 107.3 | ... ²⁾ | 89.4 |
| Тверская | 102.1 | 98.6 | 124.7 | 111.0 |
| Тульская | 105.7 | 108.4 | 104.6 | 95.2 |
| Ярославская | 101.9 | 84.0 | 105.3 | 93.5 |

Продолжение

| | Объем работ, выполненных по виду деятельности "Строительство" | Строительство жилых домов ⁴⁾ | Оборот розничной торговли ⁵⁾ | Объем платных услуг населению ⁵⁾ | Объем инвестиций в основной капитал ^{6), 7)} |
|--------------------------------------|---|---|---|---|---|
| Российская Федерация | 102.2³⁾ | 101.6 | 107.5 | 103.4 | 108.6 |
| Центральный федеральный округ | 99.5 | 95.0 | 107.3 | 104.3 | 107.9 |
| в том числе области: | | | | | |
| Белгородская | 106.7 | 91.4 | 104.0 | 101.8 | 101.4 |
| Брянская | 84.3 | 107.5 | 101.3 | 99.7 | 125.0 |
| Владимирская | 79.8 | 83.3 | 108.7 | 101.4 | 67.0 |
| Воронежская | 113.1 | 112.6 | 108.7 | 100.0 | 107.1 |
| Ивановская | 72.8 | 91.1 | 104.0 | 102.5 | 105.0 |
| Калужская | 99.5 | 86.9 | 103.0 | 104.5 | 111.8 |
| Костромская | 72.5 | 97.9 | 102.0 | 102.2 | 93.4 |
| Курская | 120.3 | 119.0 | 106.5 | 99.3 | 108.3 |
| Липецкая | 152.9 | 85.2 | 111.6 | 102.0 | 121.8 |
| Московская | 98.4 | 101.3 | 109.2 | 103.6 | 106.4 |
| Орловская | 78.5 | 116.5 | 105.2 | 102.6 | 106.2 |
| Рязанская | 123.4 | 78.0 | 109.4 | 103.5 | 117.4 |
| Смоленская | 138.7 | 104.2 | 103.7 | 100.9 | 125.6 |
| Тамбовская | 139.1 | 90.2 | 108.7 | 102.6 | 107.2 |
| Тверская | 115.4 | 122.7 | 111.8 | 103.3 | 124.9 |
| Тульская | 73.0 | 98.5 | 113.7 | 100.5 | 111.4 |
| Ярославская | 78.8 | 96.0 | 110.4 | 102.0 | 115.2 |

| | Денежные доходы на душу населения (номиналь- ные) ^{7), 8)} | Потребительские расходы на душу населения (номиналь- ные) ^{7), 8)} | Реальные денежные доходы ^{7), 8)} | Средне- месячная номи- нальная начис- ленная заработная плата ⁹⁾ | Числен- ность зарегис- триро- ванных безработ- ных ¹⁰⁾ |
|--|--|--|--|--|---|
| Российская Федерация | 117.4 | 115.6 | 108.2 | 117.8 | 68.5 |
| Центральный федеральный округ | 118.9 | 115.8 | 109.5 | 117.5 | 62.5 |
| в том числе области: | | | | | |
| Белгородская | 119.6 | 110.6 | 110.1 | 125.8 | 66.7 |
| Брянская | 120.0 | 108.8 | 110.0 | 127.9 | 66.7 |
| Владимирская | 118.6 | 114.8 | 108.0 | 120.4 | 60.6 |
| Воронежская | 117.9 | 115.5 | 108.6 | 119.0 | 69.4 |
| Ивановская | 118.3 | 110.7 | 108.1 | 117.0 | 66.7 |
| Калужская | 116.1 | 111.1 | 106.8 | 119.7 | 60.0 |
| Костромская | 116.0 | 110.2 | 105.9 | 124.6 | 55.6 |
| Курская | 118.0 | 109.6 | 108.4 | 126.1 | 68.8 |
| Липецкая | 121.4 | 117.7 | 111.6 | 123.2 | 62.5 |
| Московская | 118.4 | 116.1 | 110.7 | 116.7 | 59.4 |
| Орловская | 116.5 | 123.0 | 106.5 | 115.3 | 64.3 |
| Рязанская | 118.5 | 115.6 | 109.3 | 119.5 | 72.0 |
| Смоленская | 119.0 | 108.6 | 108.8 | 124.6 | 75.0 |
| Тамбовская | 119.0 | 115.7 | 109.4 | 124.0 | 60.0 |
| Тверская | 118.9 | 116.8 | 109.8 | 122.4 | 68.0 |
| Тульская | 121.5 | 118.9 | 111.7 | 124.9 | 53.3 |
| Ярославская | 119.3 | 114.7 | 110.3 | 123.7 | 66.7 |

¹⁾ По видам деятельности “Добыча полезных ископаемых”, “Обрабатывающие производства”, “Обеспечение электрической энергией, газом и паром; кондиционирование воздуха”, “Водоснабжение; водоотведение, организация сбора и утилизации отходов, деятельность по ликвидации загрязнений”.

²⁾ Данные не публикуются в целях обеспечения конфиденциальности первичных статистических данных, полученных от организаций, в соответствии с Федеральным законом от 29.11.2007 № 282-ФЗ “Об официальном статистическом учете и системе государственной статистики в Российской Федерации” (п. 5, ст. 4; п. 1, ст. 9).

³⁾ Сводные итоги по Российской Федерации включают уточнение на федеральном уровне объемов работ, не наблюдаемых прямыми статистическими методами без распределения по субъектам Российской Федерации.

⁴⁾ Относительные показатели рассчитаны с учетом жилых домов, построенных на земельных участках, предназначенных для ведения садоводства.

⁵⁾ В сопоставимых ценах.

⁶⁾ Включая субъекты малого предпринимательства и объем инвестиций, не наблюдаемых прямыми статистическими методами.

⁷⁾ Январь-сентябрь 2024 г. в % к январю-сентябрю 2023 г.

⁸⁾ Предварительные данные.

⁹⁾ Сентябрь 2024 г. в % к сентябрю 2023 г.

¹⁰⁾ Октябрь 2024 г. в % к октябрю 2023 г.

**ИНДЕКСЫ ПОТРЕБИТЕЛЬСКИХ ЦЕН
В ОБЛАСТЯХ ЦЕНТРАЛЬНОГО ФЕДЕРАЛЬНОГО ОКРУГА
РОССИЙСКОЙ ФЕДЕРАЦИИ
В ОКТЯБРЕ 2024 г.
(в процентах к декабрю 2023 г.)**

| | Товары и услуги | в том числе | | |
|--|--------------------|----------------------------------|------------------------------------|--------------|
| | | продоволь- ственные товары | непродоволь- ственные товары | услуги |
| Российская Федерация | 106.6 | 105.8 | 104.7 | 109.9 |
| Центральный федеральный округ | 107.1 | 106.2 | 104.9 | 110.2 |
| в том числе области: | | | | |
| Белгородская | 106.2 | 107.4 | 104.8 | 106.7 |
| Брянская | 106.1 | 105.0 | 105.1 | 109.1 |
| Владимирская | 106.4 | 105.1 | 104.7 | 110.8 |
| Воронежская | 107.5 | 106.7 | 105.3 | 111.4 |
| Ивановская | 107.0 | 105.4 | 105.0 | 112.5 |
| Калужская | 105.9 | 104.5 | 104.2 | 110.8 |
| Костромская | 106.6 | 105.7 | 104.9 | 110.4 |
| Курская | 106.6 | 106.7 | 104.9 | 109.9 |
| Липецкая | 106.6 | 106.6 | 105.2 | 108.6 |
| Московская | 107.2 | 105.9 | 104.2 | 111.2 |
| Орловская | 106.2 | 104.9 | 104.8 | 110.2 |
| Рязанская | 106.1 | 105.6 | 105.3 | 108.0 |
| Смоленская | 106.8 | 105.9 | 104.5 | 111.0 |
| Тамбовская | 107.5 | 107.4 | 105.7 | 110.1 |
| Тверская | 106.5 | 107.0 | 104.5 | 108.9 |
| Тульская | 105.7 | 105.9 | 104.1 | 107.6 |
| Ярославская | 106.6 | 106.1 | 103.5 | 110.3 |

**ИНДЕКСЫ ЦЕН (ТАРИФОВ) ПРОИЗВОДИТЕЛЕЙ
В ОБЛАСТЯХ ЦЕНТРАЛЬНОГО ФЕДЕРАЛЬНОГО ОКРУГА
РОССИЙСКОЙ ФЕДЕРАЦИИ
В ОКТЯБРЕ 2024 г.
(в процентах к декабрю 2023 г.)**

| | Промыш- ленных товаров | На реализо- ванную сельско- хозяйственную продукцию | Сводный индекс цен на продукцию (затраты, услуги) инвести- ционного назначения | Тарифы на грузовые перевозки |
|--|------------------------------|---|---|------------------------------------|
| Российская Федерация | 106.4 | 98.6 | 106.2 | 112.4 |
| Центральный федеральный округ | 110.1 | 99.7 | 105.4 | 103.7 |
| в том числе области: | | | | |
| Белгородская | 107.5 | 93.2 | 106.3 | 111.8 |
| Брянская | 101.5 | 100.6 | 103.9 | 107.0 |
| Владимирская | 108.1 | 101.4 | 103.0 | 102.0 |
| Воронежская | 107.7 | 106.7 | 106.0 | 101.2 |
| Ивановская | 111.6 | 90.5 | 105.7 | 101.6 |
| Калужская | 103.5 | 91.3 | 104.8 | 107.3 |
| Костромская | 119.0 | 83.3 | 106.0 | 90.9 |
| Курская | 105.3 | 105.3 | 107.1 | 101.6 |
| Липецкая | 104.0 | 95.8 | 107.2 | 111.5 |
| Московская | 106.7 | 91.9 | 104.5 | 119.9 |
| Орловская | 103.3 | 112.9 | 105.5 | 119.2 |
| Рязанская | 109.4 | 106.7 | 106.0 | 109.5 |
| Смоленская | 108.5 | 89.0 | 104.4 | 118.2 |
| Тамбовская | 101.4 | 103.1 | 105.5 | 129.1 |
| Тверская | 108.0 | 100.7 | 104.9 | 110.2 |
| Тульская | 96.3 | 97.4 | 105.6 | 118.7 |
| Ярославская | 108.7 | 104.2 | 105.6 | 100.1 |

Руководитель

С.И. Чиркун

МЕТОДОЛОГИЧЕСКИЕ ПОЯСНЕНИЯ

Промышленное производство

Оборот организаций включает стоимость отгруженных товаров собственного производства, выполненных работ и услуг собственными силами, а также выручку от продажи приобретенных на стороне товаров (без налога на добавленную стоимость, акцизов и аналогичных обязательных платежей).

Объем отгруженных товаров собственного производства представляет собой стоимость товаров, которые произведены юридическим лицом и фактически отгружены в отчетном периоде или отпущены им в порядке продажи, а также прямого обмена на сторону (другим юридическим и физическим лицам), независимо от того, поступили деньги на счет продавца или нет.

Данные по этому показателю представляют совокупность организаций с соответствующим основным видом деятельности и отражают коммерческую деятельность организаций.

Оборот организаций розничной торговли включает выручку от продажи товаров, приобретенных в целях перепродажи (за минусом НДС, налога с продаж и аналогичных обязательных платежей), стоимость отгруженных (переданных) товаров собственного производства, выручку от других видов деятельности (доход от сдачи в аренду зданий, складских и торговых площадей, транспортных средств и оборудования и т.п.). Не включаются в оборот доходы от продажи собственных основных средств, нематериальных активов, валютных ценностей, ценных бумаг.

Оборот организаций оптовой торговли включает выручку от продажи товаров, приобретенных в целях перепродажи (за минусом НДС, налога с продаж и аналогичных обязательных платежей), выручку от реализации посреднических услуг (сумму вознаграждений комиссионеров (поверенных, агентов) за минусом НДС), стоимость отгруженных (переданных) товаров собственного производства, выручку от других видов деятельности (доход от сдачи в аренду зданий, складских и торговых площадей, транспортных средств и оборудования и т.п.). Не включаются в оборот доходы от продажи собственных основных средств, нематериальных активов, валютных ценностей, ценных бумаг.

Индекс производства – относительный показатель, характеризующий изменение масштабов производства в сравниваемых периодах. Различают индивидуальные и сводные индексы производства. Индивидуальные индексы отражают изменение выпуска одного продукта и исчисляются как отношение объемов производства данного вида продукта в натурально-вещественном выражении в сравниваемых периодах. Сводный индекс производства характеризует совокупные изменения производства всех видов продукции и отражает изменение создаваемой в процессе производства стоимости в результате изменения только физического объема производимой продукции. Для исчисления сводного индекса производства индивидуальные индексы по конкретным видам продукции поэтапно агрегируются в индексы по видам деятельности, подгруппам, группам, подклассам, классам, подразделам и разделам ОКВЭД2.

Индекс промышленного производства – агрегированный индекс производства по видам деятельности “Добыча полезных ископаемых”, “Обработывающие производства”, “Обеспечение электрической энергией, газом и паром; кондиционирование воздуха”, “Водоснабжение; водоотведение, организация

сбора и утилизации отходов, деятельность по ликвидации загрязнений” исчисляется на основе данных о динамике производства важнейших товаров-представителей (в натуральном или стоимостном выражении). В качестве весов используется структура валовой добавленной стоимости по видам экономической деятельности 2018 базисного года.

Объем отгруженных товаров собственного производства, выполненных работ и услуг собственными силами – стоимость отгруженных или отпущенных в порядке продажи, а также прямого обмена (по договору мены) всех товаров собственного производства, работ и услуг, выполненных (оказанных) собственными силами.

Объем отгруженных товаров представляет собой стоимость товаров, которые произведены данным юридическим лицом и фактически отгружены (переданы) в отчетном периоде на сторону (другим юридическим и физическим лицам), включая товары, сданные по акту заказчику на месте, независимо от того, поступили деньги на счет продавца или нет.

Объем работ и услуг, выполненных собственными силами, представляет собой стоимость работ и услуг, оказанных (выполненных) организацией другим юридическим и физическим лицам. Данные приводятся в фактических отпускных ценах без налога на добавленную стоимость, акцизов и аналогичных обязательных платежей.

Группировки по видам деятельности представляют собой совокупность соответствующих фактических видов деятельности, осуществляемых организациями, независимо от их основного вида деятельности.

Сельское хозяйство

В соответствии с Федеральным планом статистических работ, утвержденным распоряжением Правительства РФ от 6 мая 2008 г. № 671-р (с учетом изменений, внесенных постановлением Правительства РФ от 20 декабря 2019 г. № 3105-р), срок предоставления (распространения) официальной статистической информации пользователям в разделе “Сельское хозяйство, охота и лесное хозяйство” по показателю “Индекс производства продукции” ежеквартально 7 февраля, 7 мая, 1 августа, 5 ноября.

Продукция сельского хозяйства представляет собой сумму продукции растениеводства и продукции животноводства, произведенную за отчетный год всеми сельскохозяйственными производителями (сельскохозяйственными организациями, крестьянскими (фермерскими) хозяйствами и индивидуальными предпринимателями, хозяйствами населения), в стоимостной оценке в фактически действовавших ценах.

Продукция растениеводства включает стоимость сырых продуктов, полученных от урожая отчетного года – зерновых, зернобобовых культур и семян масличных культур, овощей и культур бахчевых, корнеплодных и клубнеплодных культур, грибов и трюфелей, табака необработанного, культур волокнистых прядильных, соломы и кормовых культур, цветов срезанных и бутонов цветочных, семян цветочных культур, семян и другого семенного материала кормовых корнеплодов, семян однолетних и многолетних трав, многолетних культур прочих, а также изменение стоимости незавершенного производства в растениеводстве от начала к концу года (посадка и выращивание до плодоношения сельскохозяйственных культур и многолетних насаждений).

Продукция животноводства включает стоимость сырых продуктов, полученных в результате выращивания и хозяйственного использования сельскохозяйственных животных и птицы (молока, шерсти, яиц, и прочих продуктов животного происхождения), стоимость выращивания (приплода, прироста, привеса) скота и птицы за год, стоимость продукции пчеловодства.

Индекс производства продукции сельского хозяйства – относительный показатель, характеризующий изменение объема производства сельскохозяйственной продукции в сравниваемых периодах.

Индекс производства продукции сельского хозяйства – агрегированный индекс производства продукции растениеводства и животноводства. Для исчисления индекса производства продукции сельского хозяйства к соответствующему периоду предыдущего года используется показатель ее объема в сопоставимых ценах предыдущего года.

Данные о посевных площадях и валовом сборе сельскохозяйственных культур, поголовье сельскохозяйственных животных и производстве продуктов животноводства, а также о реализации основных продуктов сельского хозяйства определяются: по сельскохозяйственным организациям, не относящимся к субъектам малого предпринимательства, по данным сплошного федерального статистического наблюдения, по хозяйствам населения и субъектам малого предпринимательства, включая крестьянские (фермерские) хозяйства путем организации выборочных обследований, а также периодически проводимых сельскохозяйственных переписей.

Посевные площади – часть пашни, занятая под посеvy сельскохозяйственных культур.

Валовой сбор сельскохозяйственных культур включает в себя объем собранной продукции, как с основных, так и с повторных и междурядных посевов в сельскохозяйственных организациях, крестьянских (фермерских) хозяйствах, у индивидуальных предпринимателей и в хозяйствах населения.

Урожайность сельскохозяйственных культур характеризует средний сбор сельскохозяйственной продукции с единицы уборной площади.

Производство скота и птицы на убой (в живом весе) включает проданные сельхозпроизводителями скот и птицу для забоя на мясо, а также забитые в сельскохозяйственных организациях, крестьянских (фермерских) хозяйствах, у индивидуальных предпринимателей, в хозяйствах населения.

Производство молока характеризуется фактически надоем сырым коровьим, козьим и кобыльим молоком, независимо от того, было ли оно реализовано или потреблено в хозяйстве на выпойку молодняка. Молоко, высосанное молодняком при подсосном его содержании, в продукцию не включается и не учитывается при определении средних удоев. При расчете **среднего годового надоя молока на одну корову** производство молока, полученного от коров молочного стада, делится на их среднее поголовье.

Производство яиц включает их сбор от всех видов сельскохозяйственной птицы, в том числе и яйца, использованные на воспроизводство птицы (инкубация и др.).

Строительство

Объем работ, выполненных по виду деятельности “Строительство” – это строительные работы, выполненные организациями собственными силами

на основании договоров и (или) контрактов, заключаемых с заказчиками, а также работы, выполненные хозяйственным способом. В стоимость этих работ включаются работы по строительству новых объектов, капитальному и текущему ремонту, реконструкции жилых и нежилых зданий и инженерных сооружений.

Данные приводятся с учетом объемов, выполненных субъектами малого предпринимательства, и объема работ, не наблюдаемых прямыми статистическими методами в строительстве.

Индекс физического объема работ, выполненных по виду деятельности “Строительство”, рассчитан в сопоставимых ценах. В качестве сопоставимых цен приняты среднегодовые цены предыдущего года.

К зданиям относится строительная система, состоящая из несущих и ограждающих или совмещенных (несущих и ограждающих) конструкций, образующих надземный замкнутый объем, предназначенный для проживания или пребывания людей в зависимости от функционального назначения и для выполнения различного вида производственных процессов.

Общий строительный объем зданий определяется как сумма строительного объема выше отметки плюс минус 0.00 (надземная часть) и ниже этой отметки (подземная часть). Строительный объем надземной и подземной частей здания определяется в пределах ограничивающих поверхностей, проветриваемых подполий под зданиями, проектируемыми для строительства на вечномерзлых грунтах.

Общая площадь здания определяется как сумма площадей всех этажей здания (включая технические, мансардные, цокольные и подвальные), измеренных в пределах внутренних поверхностей наружных стен, а также площадей балконов и лоджий. Площади помещений определяются по их размерам, измеряемым между отделанными поверхностями стен и перегородок в уровне пола. Общий строительный объем и площадь жилых зданий определяется в соответствии со СНиП 31-01-2003.

Здания **нежилого назначения** распределены, исходя из целей их использования.

Ввод в действие производственных мощностей и объектов социально-культурной сферы (публикуется в докладах № 3, 6, 9, 12) – показатели мощности (производительности, вместимости, пропускной способности, площади, протяженности и т.д.), созданной в результате осуществления инвестиций в основной капитал.

Число построенных квартир – количество квартир в законченных строительством жилых домах квартирного, гостиничного типа и общежитиях, квартир в нежилых зданиях, а также в построенных населением индивидуальных жилых домах.

Общая площадь жилых помещений во введенных в эксплуатацию жилых и нежилых зданиях, жилых домах определяется как сумма площадей всех частей жилых помещений, включая площадь помещений вспомогательного использования, предназначенных для удовлетворения гражданами бытовых и иных нужд, связанных с их проживанием в жилом помещении, площадей лоджий, балконов, веранд, террас, подсчитываемых с соответствующими понижающими коэффициентами, а также жилых и подсобных помещений в построенных населением индивидуальных жилых домах. К помещениям вспомогательного использования относятся кухни, передние, холлы, внутриквартирные коридоры, ванны или душевые, туалеты, кладовые или хозяйственные встроенные шкафы. В домах-интернатах для престарелых и инвалидов, ветеранов, специальных домах для одиноких престарелых, детских домах к подсобным помещениям относятся столовые, буфеты, клубы, читальни,

спортивные залы, приемные пункты бытового обслуживания и медицинского обслуживания.

Транспорт

Объем перевозок (погрузка) грузов – количество грузов в тоннах, перевезенных автомобильным транспортом организаций всех видов экономической деятельности, включая оценку индивидуальных предпринимателей – владельцев грузовых автомобилей, осуществляющих коммерческие перевозки грузов.

Грузооборот автомобильного транспорта – объем работы автомобильного транспорта организаций всех видов экономической деятельности по перевозкам грузов, включая предпринимателей (физических лиц). Единицей измерения является тонно-километр, т.е. перемещение 1 тонны груза на 1 километр. Исчисляется суммированием произведений массы перевезенных грузов каждой перевозки в тоннах на расстояние перевозки в километрах.

Розничная торговля

Оборот розничной торговли – выручка от продажи товаров населению для личного потребления или использования в домашнем хозяйстве за наличный расчет или оплаченных по кредитным карточкам, расчетным чекам банков, по перечислениям со счетов вкладчиков, по поручению физического лица без открытия счета, посредством платежных карт (электронных денег).

Стоимость товаров, проданных (отпущенных) отдельным категориям населения со скидкой, или полностью оплаченных органами социальной защиты, включается в оборот розничной торговли в полном объеме. В оборот розничной торговли не включается стоимость товаров, проданных (отпущенных) из розничной торговой сети юридическим лицам (в том числе организациям социальной сферы, спецпотребителям и т.п.) и индивидуальным предпринимателям, и оборот общественного питания.

Оборот розничной торговли включает данные как по организациям, для которых эта деятельность является основной, так и по организациям других видов деятельности, осуществляющим продажу товаров населению через собственные торговые заведения, или с оплатой через свою кассу. Оборот розничной торговли также включает стоимость товаров, проданных населению индивидуальными предпринимателями и физическими лицами на розничных рынках и ярмарках.

Оборот розничной торговли формируется по данным сплошного федерального статистического наблюдения за организациями, не относящимися к субъектам малого предпринимательства, которое проводится с месячной периодичностью, ежеквартальных выборочных обследований малых предприятий розничной торговли (за исключением микропредприятий) и розничных рынков и ярмарок, а также ежегодных выборочных обследований индивидуальных предпринимателей и микропредприятий с распространением полученных данных на генеральную совокупность объектов наблюдения.

Оборот розничной торговли приводится в фактических продажных ценах, включающих торговую наценку, налог на добавленную стоимость и аналогичные обязательные платежи.

Динамика оборота розничной торговли определяется путем сопоставления величины оборота в сравниваемых периодах в сопоставимых ценах.

Под **торговой сетью**, в соответствии с п. 8 статьи 2 Федерального закона от 28.12.2009 № 381-ФЗ “Об основах государственного регулирования торговой деятельности в Российской Федерации”, понимается совокупность двух и более торговых объектов, которые принадлежат на законном основании хозяйствующему субъекту или нескольким хозяйствующим субъектам, входящим в одну группу лиц в соответствии с Федеральным законом “О защите конкуренции”, или совокупность двух и более торговых объектов, которые используются под единым коммерческим обозначением или иным средством индивидуализации.

Оборот общественного питания – выручка от продажи собственной кулинарной продукции и покупных товаров без кулинарной обработки населению для потребления, главным образом, на месте, а также организациям и индивидуальным предпринимателям для организации питания различных контингентов населения.

В оборот общественного питания включается стоимость кулинарной продукции и покупных товаров, отпущенных: работникам организаций с последующим удержанием из заработной платы; на дом по заказам населения; на рабочие места по заказам организаций и индивидуальных предпринимателей; транспортным организациям в пути следования сухопутного, воздушного, водного транспорта; для обслуживания приемов, банкетов и т.п.; организациями общественного питания организациям социальной сферы (школам, больницам, санаториям, домам престарелых и т.п.) в объеме фактической стоимости питания; по абонеентам, талонам и т.п. в объеме фактической стоимости питания; стоимость питания в учебных учреждениях, в том числе предоставляемого для отдельных категорий учащихся на льготной основе за счет средств бюджета, включается в объеме фактической стоимости питания.

Оборот общественного питания включает данные как по организациям, для которых эта деятельность является основной, так и по организациям других видов деятельности, осуществляющим продажу кулинарной продукции и покупных товаров для потребления через собственные заведения общественного питания.

Оборот общественного питания формируется по данным сплошного федерального статистического наблюдения за организациями, не относящимися к субъектам малого предпринимательства, которое проводится с месячной периодичностью, ежеквартального выборочного обследования малых предприятий (за исключением микропредприятий), а также ежегодных выборочных обследований индивидуальных предпринимателей и микропредприятий с распространением полученных данных на генеральную совокупность объектов наблюдения.

Оборот общественного питания приводится в фактических продажных ценах, включающих наценку общественного питания, налог на добавленную стоимость и аналогичные обязательные платежи.

Динамика оборота общественного питания определяется путем сопоставления величины оборота в сравниваемых периодах в сопоставимых ценах.

В соответствии с требованиями системы национальных счетов оборот розничной торговли и оборот общественного питания организаций досчитываются на объемы деятельности, не наблюдаемой прямыми статистическими методами.

Рынок платных услуг населению

Объем платных услуг населению представляет собой денежный эквивалент объема услуг, оказанных резидентами российской экономики (юридическими лицами,

индивидуальными предпринимателями, самозанятыми, нотариусами и адвокатами, учредившими адвокатские кабинеты) гражданам Российской Федерации, а также гражданам других государств (нерезидентам), потребляющим те или иные услуги на территории Российской Федерации. Этот показатель формируется в соответствии с методологией формирования официальной статистической информации об объеме платных услуг населению, утвержденной приказом Росстата от 17.12.2021 № 927.

Информационными источниками формирования показателя “Объем платных услуг населению” являются: специализированные формы федеральных статистических наблюдений Росстата; формы федеральных статистических наблюдений Росстата; выборочное обследование бюджетов домашних хозяйств; формы статистической налоговой отчетности, статистической отчетности Минюста России; административные данные ФНС России.

Данные об объеме платных услуг населению в распределении по видам приведены в соответствии с Общероссийским классификатором продукции по видам экономической деятельности.

Динамика объема платных услуг населению определяется путем сопоставления величины объема в сравниваемых периодах в сопоставимых ценах.

В объем транспортных услуг, оказанных населению, услуги железнодорожного и авиационного транспорта включаются с месячным опозданием.

Оптовая торговля

Оборот оптовой торговли – выручка от реализации товаров, приобретенных ранее на стороне в целях перепродажи юридическим лицам и индивидуальным предпринимателям для профессионального использования (переработки или дальнейшей продажи).

Оборот оптовой торговли приводится в фактических продажных ценах, включающих торговую наценку, налог на добавленную стоимость, акциз, экспортную пошлину, таможенные сборы и аналогичные обязательные платежи. Сумма вознаграждения комиссионеров (поверенных, агентов) отражается по фактической стоимости, включая НДС.

Оборот оптовой торговли включает данные по организациям с основным видом экономической деятельности “оптовая торговля, включая торговлю через агентов, кроме торговли автотранспортными средствами и мотоциклами” и по организациям других видов деятельности, осуществляющих оптовую торговлю.

Оборот оптовой торговли формируется по данным сплошного федерального статистического наблюдения за организациями (предприятиями), не относящимися к субъектам малого предпринимательства, выборочного обследования малых предприятий оптовой торговли (кроме микропредприятий), которые проводятся с месячной периодичностью, а также ежегодных выборочных обследований микропредприятий и индивидуальных предпринимателей с распространением полученных по выборочным обследованиям данных на генеральную совокупность объектов наблюдения.

Кроме того, в соответствии с требованиями системы национальных счетов, оборот оптовой торговли досчитывается на объемы деятельности, не наблюдаемой прямыми статистическими методами.

Динамика оборота оптовой торговли определяется путем сопоставления величины оборота в сравниваемых периодах в сопоставимых ценах.

Динамика оборота оптовой торговли формируется с учетом индекса-дефлятора, при расчете которого используется годовая структура оборота оптовой торговли, индексы потребительских цен на отдельные виды товаров, индексы цен производителей промышленных товаров, индексы цен на приобретенные организациями отдельные виды товаров, индекс цен приобретения отдельных видов зерна.

Объемы оборота оптовой торговли ежеквартально уточняются по результатам выборочного обследования малых предприятий (кроме микропредприятий). Ежегодно (в марте текущего года) по данным годовых форм федерального статистического наблюдения уточняются объемы оборота оптовой торговли за все периоды предыдущего года, его динамика и годовая структура. При уточнении динамики оборота оптовой торговли используется индекс-дефлятор, откорректированный с учетом обновленной годовой структуры оборота оптовой торговли.

Характеристика хозяйствующих субъектов

(публикуется в докладах № 3, 6, 9, 12)

Статистический учет организаций и индивидуальных предпринимателей осуществляется органами государственной статистики с 1992 г. на основе сведений об их государственной регистрации. В соответствии с постановлением Правительства Российской Федерации от 17.05.2002 № 319 государственную регистрацию юридических лиц и индивидуальных предпринимателей осуществляют территориальные органы ФНС России.

Группировка хозяйствующих субъектов осуществляется по коду вида деятельности Общероссийского классификатора видов экономической деятельности (ОКВЭД2), заявленному организациями и индивидуальными предпринимателями при государственной регистрации в качестве основного вида деятельности.

Демография организаций (публикуется в докладах № 3, 6, 9, 12)

Коэффициент рождаемости организаций – отношение количества зарегистрированных за отчетный период организаций к среднему количеству организаций, учтенных в Статрегистре Росстата, выраженное в промилле.

Коэффициент официальной ликвидации организаций - отношение количества официально ликвидированных за отчетный период организаций к среднему количеству организаций, учтенных в Статрегистре Росстата, выраженное в промилле.

Малые предприятия (публикуется в докладах № 2, 7)

Условия отнесения к малым предприятиям определены статьей 4 Федерального закона от 24 июля 2007 г. № 209-ФЗ “О развитии малого и среднего предпринимательства в Российской Федерации”.

В разделе приводятся данные по малым предприятиям – юридическим лицам с численностью работников до 100 человек включительно и с предельным значением дохода, полученного от осуществления предпринимательской деятельности за предшествующий календарный год, до 800 млн рублей.

Порядок осуществления выборочных обследований малых предприятий установлен постановлением Правительства Российской Федерации от 16 февраля 2008 г. № 79 “О порядке проведения выборочных статистических наблюдений за деятельностью субъектов малого и среднего предпринимательства”.

Инвестиции

Финансовые вложения организаций (публикуется в докладах № 1, 4, 7, 10) – инвестиции организации в государственные и муниципальные ценные бумаги, ценные бумаги других организаций, в том числе долговые ценные бумаги, в которых дата и стоимость погашения определена (облигации, векселя); вклады в уставные (складочные) капиталы других организаций (в том числе дочерних и зависимых хозяйственных обществ); предоставленные другим организациям займы, депозитные вклады в кредитных организациях, дебиторская задолженность, приобретенная на основании уступки права требования, вклады организации-товарища по договору простого товарищества и пр.).

Накопленные финансовые вложения – объем накопленных финансовых вложений, произведенных юридическим лицом с начала их вложения с учетом их изъятия и выбытия в отчетном периоде.

Финансовые вложения, осуществленные организацией, в зависимости от срока погашения займов и кредитов подразделяются на долгосрочные и краткосрочные.

Долгосрочные финансовые вложения – вложения, осуществленные на срок более одного года с намерением получения доходов (дивидендов): инвестиции организаций в доходные активы (ценные бумаги) других организаций, уставные (складочные капиталы) других организаций, созданных на территории Российской Федерации или за ее пределами, государственные ценные бумаги (облигации и другие долговые обязательства) и т.п., а также предоставленные организацией другим организациям займы.

Краткосрочные финансовые вложения – вложения на срок не более одного года, осуществленные с намерением получения доходов (дивидендов): в дочерние и зависимые организации, инвестиции организации в ценные бумаги других организаций, государственные ценные бумаги и т.п., а также предоставленные другим организациям займы на срок не более одного года и пр.

Инвестиции в нефинансовые активы (публикуется в докладах № 2, 4, 7, 10) включают инвестиции в основной капитал и инвестиции в произведенные нефинансовые активы.

Инвестиции в основной капитал – совокупность затрат, направленных на строительство, реконструкцию (включая расширение и модернизацию) объектов, которые приводят к увеличению их первоначальной стоимости, приобретение машин, оборудования, транспортных средств, производственного и хозяйственного инвентаря, бухгалтерский учет которых осуществляется в порядке, установленном для учета вложений во внеоборотные активы, инвестиции в объекты интеллектуальной собственности; культивируемые биологические ресурсы.

В инвестициях в основной капитал также учитываются затраты, осуществленные за счет денежных средств граждан и юридических лиц, привлеченных организациями-застройщиками для долевого строительства.

Затраты на приобретение зданий, сооружений, машин, оборудования, транспортных средств, производственного и хозяйственного инвентаря, числившихся ранее в основных фондах (средствах) у других организаций, а также объектов, не заверенных строительством, отражаются отдельно от показателя инвестиции в основной капитал.

Инвестиции в основной капитал приводятся без налога на добавленную стоимость.

Индекс физического объема инвестиций в основной капитал рассчитан в сопоставимых ценах. В качестве сопоставимых цен приняты среднегодовые цены предыдущего года.

Инвестиции в здания (кроме жилых) и сооружения – расходы на строительство зданий и сооружений, которые складываются из выполненных строительных работ и приходящихся на них прочих капитальных затрат. При этом в затраты на строительство зданий включается стоимость оборудования и коммуникаций внутри здания, необходимых для его эксплуатации.

Инвестиции в жилые здания и помещения – затраты на строительство жилых помещений, зданий или частей зданий, используемых полностью или главным образом как места проживания: входящих в жилищный фонд (общего назначения, общежития, спальные корпуса школ-интернатов, детских домов, дома для престарелых и инвалидов) и не входящих в жилищный фонд (дома щитовые, садовые дома, помещения контейнерного типа жилые, вагоны-дома передвижные, помещения, приспособленные под жилье (такие как вагоны и кузова железнодорожных вагонов, суда и другие подсобные объекты)).

Инвестиции на улучшение земель – затраты на мелиоративные работы; затраты на проведение культуртехнических работ на землях, не требующих осушения; террасирование крутых склонов; капитальные вложения на коренное улучшение земель; расчистку земельных участков, рекультивацию земли, изменение рельефа (планировку территории), расходы, связанные с предотвращением затопления, расходы, связанные с передачей прав собственности на землю.

Инвестиции в машины, оборудование, транспортные средства – затраты на приобретение машин, транспортных средств, оборудования, производственного и хозяйственного инвентаря, а также затраты на монтаж оборудования на месте его постоянной эксплуатации, проверку и испытание качества монтажа.

Инвестиции в объекты интеллектуальной собственности включают: затраты на научно-исследовательские, опытно-конструкторские и технологические работы, расходы на разведку недр и оценку запасов полезных ископаемых, затраты на создание и приобретение компьютерного программного обеспечения и баз данных, затраты на создание и приобретение произведений развлекательного жанра, литературы и искусства.

Инвестиции в произведенные нефинансовые активы – затраты на приобретение юридическими лицами в собственность земельных участков, объектов природопользования, контрактов, договоров аренды, лицензий, деловой репутации (“гудвилла”) и деловых связей (маркетинговых активов). Затраты на приобретение земельных участков и объектов природопользования отражаются на основе документов, выданных государственными органами по земельным ресурсам и землеустройству согласно оплаченным или принятым к оплате счетам.

Цены

Система показателей статистики цен представляет собой совокупность взаимосвязанных и взаимодополняющих показателей, характеризующих как уровни цен, так и их изменение. Показатели статистики цен используются как для изучения ценовых процессов в различных секторах экономики, так и при расчетах большинства стоимостных показателей на макроэкономическом уровне.

Система индексов цен, рассчитываемых органами статистики, включает:

Потребительский сектор:

- индексы потребительских цен (тарифов) на товары и услуги;
- индексы цен на первичном и вторичном рынке жилья.

Производственный сектор:

- индексы цен производителей промышленных товаров;
- индексы цен на приобретенные промышленными организациями отдельные виды товаров;
- индексы цен на приобретенное промышленными организациями зерно для основного производства;
- индексы цен производителей сельскохозяйственной продукции;
- индексы цен на промышленные товары и услуги, приобретенные сельскохозяйственными организациями;
- индексы цен на продукцию (затраты, услуги) инвестиционного назначения;
- индексы тарифов на грузовые перевозки;
- индексы тарифов на услуги связи для юридических лиц.

Расчет индексов цен базируется на международных стандартах и учитывает особенности развития экономики Российской Федерации. Основным принципом построения индексов цен является выборочный метод, основанный на предварительном отборе базовых организаций, территорий и товаров (продукции, услуг)-представителей.

Индекс потребительских цен (ИПЦ) измеряет отношение стоимости фиксированного набора товаров и услуг в текущем периоде к его стоимости в базисном периоде и характеризует изменение во времени общего уровня цен на товары и услуги, приобретаемые населением для непроизводственного потребления. ИПЦ является важнейшим показателем, характеризующим уровень инфляции, и используется в целях осуществления государственной финансовой и денежно-кредитной политики, изучения динамики социально-экономических явлений, пересмотра минимальных социальных гарантий населению, решения отдельных правовых споров и так далее, регламентируется законодательством в соответствующей сфере деятельности, а также при пересчете ряда показателей системы национальных счетов из текущих цен в сопоставимые цены.

Расчет ИПЦ производится путем объединения двух информационных потоков:

- данных об изменении цен, полученных методом регистрации цен и тарифов на потребительском рынке;
- данных о структуре фактических потребительских расходов населения за два предыдущих года.

Наблюдение за изменением цен (тарифов) проводится на территории всех субъектов Российской Федерации. Ценовая информация собирается в столицах республик, краев, областных центров и центрах автономных округов, а также в городах федерального значения и выборочно – в районных центрах, отобранных

с учетом их представительности в отражении социально-экономического и географического положения регионов и степени насыщенности потребительского рынка товарами и услугами. Мониторинг цен в Ярославской области производится в областном центре и городе Рыбинск.

Наблюдение за ценами и тарифами на товары и услуги осуществляется в организациях торговли, сферы услуг и общественного питания, в том числе осуществляющими онлайн продажи, а также на розничных рынках, реализующих их на регулярной основе в стационарных торговых объектах и в нестационарных (палатки, киоски и т.д.)

Потребительский набор, на основании которого рассчитывается ИПЦ, представляет собой единую для всех регионов Российской Федерации выборку групп товаров и услуг, наиболее часто потребляемых населением и включает 560 товаров(услуг)-представителей. Регистрация цен осуществляется 25-31 числа каждого месяца в 500 организациях торговли и сферы услуг.

В набор товаров и услуг, разработанный для наблюдения за ценами, включены товары и услуги массового потребительского спроса. Отбор позиций произведен с учетом их значимости для потребления населения, представительности с точки зрения отражения динамики цен на однородные товары, устойчивого наличия их в продаже.

Исходной информацией для расчета ИПЦ являются данные о ценах на конкретные товары и услуги, получаемые на основе следующих источников информации:

- данных, собранных специалистами территориальных органов Росстата с использованием мобильных устройств сбора данных в ходе непосредственного посещения организаций торговли и сферы услуг;
- данных, получаемых путем просеивания веб-страниц торговых организаций;
- данных онлайн-агрегаторов (авиа и железнодорожных билетов, туроператоров и др.).

На их основе определяются средние сопоставимые цены отчетного и предыдущего периодов. Сопоставимой считается цена, зарегистрированная в одной и той же организации торговли (сферы услуг) на один и тот же или аналогичный по качеству товар (услугу).

Средние цены на товары (услуги)-представители складываются под влиянием многообразных ассортиментных, а также территориальных сдвигов, сезонных колебаний и др.

На базе индивидуальных индексов цен по городам, участвующим в наблюдении, определяются агрегатные индексы цен на отдельные товары и услуги в целом по субъекту. Исходя из агрегатных индексов цен на товары и услуги и доли расходов на их приобретение в потребительских расходах населения, определяются индексы цен на группы продовольственных, непродовольственных товаров и платных услуг, а также сводный ИПЦ по Ярославской области.

Наблюдение за потребительскими ценами в соответствии с действующей методологией осуществляется в Российской Федерации с 1992 г.

Стоимость условного (минимального) набора продуктов питания исчисляется на основе единых, установленных в целом по России, условных объемов потребления товаров в расчете на месяц. В состав набора включены 33 вида основных продуктов питания. Используется для межрегиональных сопоставлений покупательной способности населения и не является составляющим элементом величины прожиточного минимума.

Индексы цен на первичном и вторичном рынках жилья (публикуется в докладах № 3, 6, 9, 12) рассчитываются на основе зарегистрированных цен на вновь построенные квартиры и на квартиры функционирующего жилищного фонда, находящиеся в собственности, если они являются объектами совершения рыночных сделок.

Наблюдение ведется по выборочному кругу организаций, осуществляющих операции с недвижимостью и охватывает жилищный фонд в городах и населенных пунктах, на территории которых осуществляется массовое строительство благоустроенного многоквартирного жилья.

Средние цены одного квадратного метра общей площади квартир рассчитываются на основе фактических сделок по купле-продаже квартир в многоквартирных домах.

Регистрация осуществляется на квартиры определенного типа (низкого качества, среднего качества (типовые), улучшенного качества и элитные). В качестве весов используются данные о количестве проданной общей площади квартир отдельно на первичном и вторичном рынках жилья, накопленном за предыдущий год.

Индекс цен производителей промышленных товаров рассчитывается на основании регистрации цен на товары-представители в базовых организациях. Цены производителей представляют собой фактически сложившиеся на момент регистрации цены указанных организаций на произведенные товары (оказанные услуги) без косвенных товарных налогов – налога на добавленную стоимость, акциза и т.п.

Рассчитанные по товарам (услугам)-представителям индексы цен производителей последовательно агрегируются в индексы цен соответствующих видов, групп, классов, разделов экономической деятельности. В качестве весов используются данные об объеме производства в стоимостном выражении за базисный период.

Индексы цен на приобретенное промышленными организациями зерно для основного производства рассчитываются на основе зарегистрированных цен на зерновые культуры, предназначенные для промышленной переработки. Средние цены приобретения зерна включают, помимо цены производства, налоги, наценку торгово-посреднических структур, а также затраты, связанные с организацией закупки, продажи, хранения и доставки зерна. Расчет средних цен и индексов цен осуществляется по видам культур и направлениям их использования: на продовольственные и кормовые цели, в производстве растительных и животных масел, пива и солода, спирта и крахмала. Построение индексов цен приобретения зерна предусматривает использование в качестве весов данных о количестве приобретения наблюдаемых видов культур в натуральном выражении за базисный период.

Индексы цен на приобретенные промышленными, сельскохозяйственными и строительными организациями отдельные виды товаров (продукции, услуг) рассчитываются на основании регистрации цен на товары (услуги)-представители по установленной номенклатуре. Средняя цена приобретения включает, помимо цены производства, налог на добавленную стоимость, акциз, транспортные, сбытовые, посреднические и другие расходы. Построение индексов цен приобретения осуществляется по сопоставимому кругу видов товаров (продукции, услуг) в отчетном и базисном периодах и предусматривает систему взвешивания на основе данных о количестве приобретенной продукции за предыдущий год.

Индекс цен производителей сельскохозяйственной продукции исчисляется на основании регистрации в отобранных для наблюдения сельскохозяйственных организациях цен на основные виды товаров-представителей, реализуемых заготовительным, перерабатывающим организациям, на рынке, через собственную торговую сеть, населению непосредственно с транспортных средств, на ярмарках, биржах, аукционах, организациям, коммерческим структурам и т.п. Цены производителей сельскохозяйственной продукции приводятся с учетом надбавок и скидок за качество реализованной продукции без расходов на транспортировку, экспедирование, погрузку и разгрузку продукции, а также без налога на добавленную стоимость.

Индекс цен на продукцию (затраты, услуги) инвестиционного назначения рассчитывается как агрегированный показатель индексов цен производителей на строительную продукцию объектов различных видов экономической деятельности, индекса цен приобретения машин и оборудования инвестиционного назначения, индекса цен на прочую продукцию (затраты, услуги) инвестиционного назначения взвешенный по доле этих элементов в общем объеме инвестиций.

Индекс цен производителей на строительную продукцию формируется из индексов цен на строительно-монтажные работы и на прочие затраты, включенные в сводный сметный расчет строительства, взвешенных по доле этих элементов в общем объеме инвестиций в жилища, здания и сооружения. Расчет индекса цен на строительно-монтажные работы проводится на основе данных о ценах на материалы, детали и конструкции, приобретенные базовыми подрядными организациями, а также на базе технологических моделей, разработанных по видам экономической деятельности с учетом территориальных особенностей строительства.

Индекс цен приобретения машин и оборудования инвестиционного назначения исчисляется по данным об изменении цен производителей этого оборудования, а также транспортных расходов, ставки налога на добавленную стоимость и других расходов.

Индекс цен на прочую продукцию (затраты, услуги) инвестиционного назначения определяется из индексов цен на основные составляющие этих работ (проектно-изыскательские работы, затраты на разведочное бурение, на формирование рабочего, продуктивного и племенного стада и другие затраты).

Индекс тарифов на грузовые перевозки характеризует изменение фактически действующих тарифов на грузовые перевозки за отчетный период без учета изменения за этот период структуры перевезенных грузов по разнообразным признакам: по виду и размеру отправки груза, скорости доставки, расстоянию перевозки, территории перевозки, типу подвижного состава, степени использования его грузоподъемности и по другим признакам.

Сводный индекс тарифов на грузовые перевозки всеми видами транспорта рассчитывается, исходя из индексов тарифов на перевозку грузов отдельными видами транспорта (железнодорожным и автомобильным), взвешенных на объемы доходов от перевозки грузов соответствующим видом транспорта за базисный период.

Индекс тарифов на услуги связи для юридических лиц (публикуется в докладах № 3, 6, 9, 12) характеризует общее изменение тарифов на 16 видов услуг-представителей предоставляемые юридическим лицам.

При расчете сводных индексов тарифов в качестве весов используются данные о доходах от услуг связи за предыдущий год.

Финансы

Бюджет – форма образования и расходования денежных средств, предназначенных для финансового обеспечения задач и функций государства и местного самоуправления.

Бюджетная система Российской Федерации – основанная на экономических отношениях и государственном устройстве Российской Федерации, регулируемая законодательством Российской Федерации совокупность федерального бюджета, бюджетов субъектов Российской Федерации, местных бюджетов и бюджетов государственных внебюджетных фондов.

Консолидированный бюджет – свод бюджетов бюджетной системы Российской Федерации на соответствующей территории (за исключением бюджетов государственных внебюджетных фондов), без учета межбюджетных трансфертов между этими бюджетами.

Бюджет Ярославской области и свод бюджетов муниципальных образований, входящих в состав Ярославской области (без учета межбюджетных трансфертов между этими бюджетами), образуют **консолидированный бюджет Ярославской области**.

Бюджет Ярославской области (региональный бюджет) – форма образования и расходования денежных средств в расчете на финансовый год, предназначенных для исполнения расходных обязательств Ярославской области.

Бюджет муниципального образования (местный бюджет) – предназначен для исполнения расходных обязательств муниципального образования.

Доходы бюджета – поступающие в бюджет денежные средства, за исключением средств, являющихся в соответствии с Бюджетным кодексом Российской Федерации источниками финансирования дефицита бюджета.

Расходы бюджета – выплачиваемые из бюджета денежные средства, за исключением средств, являющихся в соответствии с Бюджетным кодексом Российской Федерации источниками финансирования дефицита бюджета.

Дефицит бюджета – превышение расходов бюджета над его доходами.

Профицит бюджета – превышение доходов бюджета над его расходами.

Величина превышения доходов над расходами (профицит) имеет положительный знак, а величина дефицита – отрицательный знак.

Налог – обязательный, индивидуально безвозмездный платеж, взимаемый с организаций и физических лиц в форме отчуждения принадлежащих им на праве собственности, хозяйственного ведения или оперативного управления денежных средств в целях финансового обеспечения деятельности государства и (или) муниципальных образований.

Сбор – обязательный взнос, взимаемый с организаций и физических лиц, уплата которого является одним из условий совершения в отношении плательщиков сборов государственными органами, органами местного самоуправления, иными уполномоченными органами и должностными лицами юридически значимых действий, включая предоставление определенных прав или выдачу разрешений (лицензий), либо уплата которого обусловлена осуществлением в пределах территории, на которой введен сбор, отдельных видов предпринимательской деятельности.

Сальдированный финансовый результат (прибыль (+), убыток (-)) – конечный финансовый результат, выявленный на основании бухгалтерского учета всех хозяйственных операций организаций, представляет собой сумму

сальдированного финансового результата (прибыль (+), убыток (-)) от продажи товаров, продукции (работ, услуг), основных средств, иного имущества организаций и прочих доходов, уменьшенных на сумму прочих расходов.

Темпы изменения сальдированного финансового результата отчетного периода по сравнению с соответствующим периодом предыдущего года рассчитаны по сопоставимому кругу организаций; с учетом корректировки данных соответствующего периода предыдущего года, исходя из изменений учетной политики, законодательных актов и др. в соответствии с методологией бухгалтерского учета.

Суммарная задолженность по обязательствам организаций включает кредиторскую задолженность, задолженность по кредитам банков и займам.

Дебиторская задолженность – задолженность по расчетам с покупателями и заказчиками за товары, работы и услуги, в том числе задолженность, обеспеченная векселями полученными; задолженность по расчетам с дочерними и зависимыми обществами; суммы уплаченных другим организациям авансов по предстоящим расчетам в соответствии с заключенными договорами; задолженность по расчетам с прочими дебиторами, включающая в себя задолженность финансовых и налоговых органов (в том числе по переплате по налогам, сборам и прочим платежам в бюджет); задолженность работников организации по предоставленным им ссудам и займам за счет средств этой организации или кредита (ссуды на индивидуальное и кооперативное жилищное строительство, приобретение и благоустройство садовых участков, беспроцентные ссуды молодым семьям на улучшение жилищных условий или обзаведение домашним хозяйством и др.); задолженность подотчетных лиц; поставщиков по недостачам товарно-материальных ценностей, обнаруженным при приемке; задолженность по государственным заказам, федеральным программам за поставленные товары, работы и услуги, а также штрафы, пени и неустойки, признанные должником или по которым получены решения суда (арбитражного суда) или другого органа, имеющего в соответствии с законодательством Российской Федерации право на принятие решения об их взыскании, и отнесенные на финансовые результаты организации.

Кредиторская задолженность – задолженность по расчетам с поставщиками и подрядчиками за поступившие материальные ценности, выполненные работы и оказанные услуги, в том числе задолженность, обеспеченная векселями выданными; задолженность по расчетам с дочерними и зависимыми обществами по всем видам операций, с рабочими и служащими по оплате труда, представляющая собой начисленные, но не выплаченные суммы оплаты труда; задолженность по отчислениям на государственное социальное страхование, пенсионное обеспечение и медицинское страхование работников организации; задолженность по всем видам платежей в бюджет и внебюджетные фонды; задолженность организации по платежам по обязательному и добровольному страхованию имущества и работников организации и другим видам страхования, в которых организация является страхователем; авансы полученные, включающие сумму полученных авансов от сторонних организаций по предстоящим расчетам по заключенным договорам, а также штрафы, пени и неустойки, признанные организацией или по которым получены решения суда (арбитражного суда) или другого органа, имеющего в соответствии с законодательством Российской Федерации право на принятие решения об их взыскании и отнесенные на финансовые результаты организации.

Просроченная задолженность – задолженность, не погашенная в сроки, установленные договором.

Официальной курс доллара США к рублю рассчитывается и устанавливается Банком России каждый рабочий день на основе котировок межбанковского внутреннего валютного рынка по операциям) “доллар США – рубль”.

Официальной курс евро к рублю рассчитывается и устанавливается Банком России на основе официального курса доллара США по отношению к рублю и котировок межбанковского международного валютного рынка по операциям “доллар США – евро”.

Уровень жизни населения

Расчет показателей **денежных доходов и расходов населения** производится в соответствии с Методологическими положениями по расчету показателей денежных доходов и расходов населения, утвержденными приказом Росстата от 2 июля 2014 г. № 465 с изменениями, внесенными 20 ноября 2018 г. приказом Росстата № 680. Информация публикуется ежеквартально в соответствии с распоряжением Правительства Российской Федерации от 20 марта 2019 г. № 469-р (публикуется в докладах № 1, 4, 7, 10).

Данные о денежных доходах и расходах населения формируются на основе официальной статистической информации о произведенных выплатах денежных средств населению, и полученных от населения денежных средствах с использованием данных регулярной статистической отчетности хозяйствующих субъектов, органов государственного управления и финансовых учреждений, а также с использованием системы дооценок объемов доходов и расходов населения в неформальном секторе экономики. При отсутствии ряда показателей в необходимые сроки (это касается в основном банковских данных) производится их оценка.

При публикации объема денежных доходов и расходов населения за отчетный период производится уточнение предварительных показателей за предыдущий период. Пересмотр квартальных данных осуществляется по итогам разработки годового баланса денежных доходов и расходов населения.

Денежные доходы населения включают оплату труда наемных работников; доходы от предпринимательской деятельности и другой производственной деятельности; социальные выплаты (пенсии, пособия, стипендии и другие выплаты); доходы от собственности (дивиденды, проценты, начисленные по денежным средствам на банковских счетах физических лиц в кредитных организациях; выплата доходов по государственным и другим ценным бумагам; инвестиционный доход (доход от собственности держателей полисов); прочие денежные поступления.

Среднедушевые денежные доходы (в месяц) исчисляются делением годового объема денежных доходов на среднегодовую численность населения и на 12.

Реальные денежные доходы – относительный показатель, характеризующий динамику денежных доходов населения по сравнению с изменением цен на товары и услуги и исчисленный путем деления индекса номинального размера денежных доходов населения (т.е. фактически сложившегося в отчетном периоде) на индекс потребительских цен за соответствующий временной период.

Реальные располагаемые денежные доходы – относительный показатель, характеризующий динамику располагаемых денежных доходов населения (денежные

доходы за вычетом обязательных платежей) по сравнению с изменением цен на товары и услуги и исчисленный путем деления индекса номинального размера располагаемых денежных доходов населения (т.е. фактически сложившегося в отчетном периоде) на индекс потребительских цен за соответствующий временной период.

Денежные расходы населения включают в себя расходы на покупку товаров и оплату услуг, платежи за товары (работы, услуги) зарубежным поставщикам за безналичный и наличный расчет, включая сальдо трансграничной интернет-торговли, расходы на оплату обязательных платежей и разнообразных взносов и прочие расходы населения.

К сбережениям населения относятся: прирост (уменьшение) сбережений на рублевых и валютных счетах в банках Российской Федерации и за рубежом, прирост (уменьшение) средств в форме кредитов и займов от иностранных контрагентов, прирост (уменьшение) сбережений в ценных бумагах (включая векселя и долговые ценные бумаги), расходы на покупку недвижимости (включая сальдо операций с инструментами участия в капитале и недвижимостью за рубежом), прирост (уменьшение) наличных денег на руках у населения в рублях и в иностранной валюте в рублевом эквиваленте, прирост (уменьшение) прочих сбережений. Прирост (уменьшение) прочих сбережений включает в себя изменение средств на счетах индивидуальных предпринимателей, задолженности по заработной плате, расходы на покупку скота и птицы, изменение страховых резервов по страхованию жизни. Общий объем сбережений населения корректируется на величину финансовых обстоятельств (кредиты, ссуды) и на величину реализации финансовых активов (средств от продажи и погашения инвестиционных паев, от реализации долей участия в уставном капитале организаций и др.).

Среднемесячная номинальная начисленная заработная плата работников организаций в рассматриваемом периоде исчисляется на основании первичных статистических данных, полученных от организаций, делением фонда начисленной заработной платы работников на среднесписочную численность работников, и на количество месяцев в периоде.

В фонд заработной платы работников организаций включаются начисленные работникам суммы оплаты труда в денежной и неденежной формах за отработанное и неотработанное время, компенсационные выплаты, связанные с режимом работы и условиями труда, доплаты и надбавки, премии, единовременные поощрительные выплаты, а также оплата питания и проживания, имеющая систематический характер.

Реальная начисленная заработная плата работников организаций характеризует покупательную способность заработной платы в отчетном периоде в связи с изменением цен на потребительские товары и услуги по сравнению с базисным периодом. Для этого рассчитывается индекс реальной среднемесячной начисленной заработной платы путем деления индекса среднемесячной номинальной начисленной заработной платы на индекс потребительских цен (тарифов) на товары и услуги за один и тот же период.

Просроченной задолженностью по заработной плате считаются фактически начисленные работникам суммы заработной платы, но не выплаченные в срок, установленный коллективным договором или договором на расчетно-кассовое обслуживание, заключенным с банком. Число дней задержки считается, начиная со следующего дня после истечения этого срока.

Данные разрабатываются в соответствии с ОКВЭД2 по следующим видам экономической деятельности: растениеводство и животноводство, охота и предоставление соответствующих услуг в этих областях; лесозаготовки;

рыболовство и рыбоводство; добыча полезных ископаемых; обрабатывающие производства; обеспечение электрической энергией, газом и паром; кондиционирование воздуха; водоснабжение; водоотведение, организация сбора и утилизации отходов, деятельность по ликвидации загрязнений; строительство; транспорт; управление недвижимым имуществом за вознаграждение и на договорной основе; научные исследования и разработки; образование; деятельность в области здравоохранения и социальных услуг; деятельность в области культуры, искусства, отдыха и развлечений, теле- и радиовещания.

К **пенсионерам** относятся лица, реализовавшие право на получение пенсии в соответствии с законодательством Российской Федерации и межгосударственными соглашениями, постоянно проживающие в Российской Федерации.

Средний размер назначенных пенсий определяется делением общей суммы назначенных пенсий на численность пенсионеров (в 2002-2022 гг. – по данным Пенсионного фонда Российской Федерации, с 2023 г. – по данным Фонда пенсионного и социального страхования Российской Федерации).

Реальный размер назначенных пенсий – относительный показатель, исчисленный путем деления индекса номинального размера (т.е. фактически сложившегося в отчетном периоде) назначенных пенсий на индекс потребительских цен за соответствующий временной период.

В 2010-2023 гг. показатели рассчитывались на основе Методики расчетов основных показателей пенсионного обеспечения, утвержденной приказом Росстата от 23 июня 2009 г. № 118, с 1 января 2024 г. — в соответствии с Методологическими положениями по расчету показателей пенсионного обеспечения, утвержденными приказом Росстата от 18 сентября 2023 г. № 446.

Покупательная способность среднедушевых денежных доходов населения (начисленной заработной платы, назначенных пенсий) отражает потенциальные возможности населения по приобретению товаров и услуг и выражается через товарный эквивалент среднедушевых денежных доходов (начисленной заработной платы, назначенных пенсий).

Под товарным эквивалентом понимается количество какого-либо одного товара (услуги) с конкретными потребительскими свойствами, которое может быть приобретено при условии, что вся сумма денежных доходов (заработной платы, пенсии) будет направлена только на эти цели.

Величина прожиточного минимума в 2020 г. представляла собой стоимостную оценку потребительской корзины, а также обязательные платежи и сборы и определялась в соответствии с Федеральным законом от 24 октября 1997 г. № 134-ФЗ “О прожиточном минимуме Российской Федерации” (до вступления в силу Федерального закона от 29 декабря 2020 г. № 473-ФЗ “О внесении изменений в отдельные законодательные акты Российской Федерации”). Величина прожиточного минимума определялась ежеквартально в среднем на душу населения и по социально-демографическим группам (трудоспособное население, пенсионеры, дети).

Потребительская корзина в 2020 г. в целом по Российской Федерации устанавливалась в соответствии с Федеральными законами от 3 декабря 2012 г. № 227-ФЗ “О потребительской корзине в целом по Российской Федерации” и № 233-ФЗ “О внесении изменений в Федеральный закон “О прожиточном минимуме в Российской Федерации” и включала в себя минимальный набор продуктов питания, необходимый для сохранения здоровья человека и обеспечения его жизнедеятельности (в натуральных показателях), а также стоимостную оценку

непродовольственных товаров и услуг, величина которой определялась в соотношении со стоимостью минимального набора продуктов питания.

Начиная с 1 января 2021 г., в соответствии с Федеральным законом от 29 декабря 2020 г. № 473-ФЗ величина прожиточного минимума в среднем на душу населения и по социально-демографическим группам (трудоспособное население, пенсионеры, дети) устанавливается ежегодно и представляет собой минимальную необходимую для обеспечения жизнедеятельности сумму доходов гражданина.

В целом по Российской Федерации величина прожиточного минимума на душу населения исчисляется исходя из величины медианного среднедушевого дохода за предыдущий год. Величина прожиточного минимума по основным социально-демографическим группам населения определяется в процентном соотношении к величине прожиточного минимума на душу населения: для трудоспособного населения – 109 процентов, для пенсионеров – 86 процентов, для детей – 97 процентов.

В субъектах Российской Федерации величина прожиточного минимума на душу населения устанавливается с учетом коэффициента региональной дифференциации, величина прожиточного минимума по основным социально-демографическим группам населения – в порядке, определяемом Правительством Российской Федерации и одновременно с величиной прожиточного минимума на душу населения.

Занятость и безработица

Рабочая сила – лица в возрасте 15 лет и старше, которые в рассматриваемый период считаются занятыми или безработными.

Занятые – лица в возрасте 15 лет и старше, которые в обследуемую неделю выполняли любую деятельность (хотя бы один час в неделю), связанную с производством товаров или оказанием услуг за плату или прибыль. В численность занятых включаются также лица, временно отсутствовавшие на рабочем месте в течение короткого промежутка времени и сохранившие связь с рабочим местом во время отсутствия.

К **безработным**, применительно к определениям Международной организации труда (МОТ), относятся лица в возрасте 15 лет и старше, которые в рассматриваемый период удовлетворяли одновременно следующим критериям:

не имели работы (доходного занятия);

занимались поиском работы в течение последних четырех недель, используя при этом любые способы;

были готовы приступить к работе в течение обследуемой недели.

К безработным относятся также лица, которые в рассматриваемый период не имели работы, но договорились о сроке начала работы (в течение 2 недель после обследуемой недели) и не продолжали дальнейшего ее поиска; не имели работы, были готовы приступить, но не искали работу, так как ожидали ответа от администрации или работодателя на сделанное ранее обращение. При этом период ожидания ответа не должен превышать один месяц.

Обучающиеся, пенсионеры и инвалиды учитывались в качестве безработных, если они не имели работы, занимались поиском работы и были готовы приступить к ней.

Безработные, зарегистрированные в службе занятости населения, – трудоспособные граждане, не имеющие работы и заработка (трудового дохода), проживающие на территории Российской Федерации, зарегистрированные в службе занятости населения по месту жительства в целях поиска подходящей работы, ищущие работу и готовые приступить к ней.

Уровень безработицы – отношение численности безработных определенной возрастной группы к численности рабочей силы (занятых и безработных) соответствующей возрастной группы, рассчитанное в процентах.

Уровень зарегистрированной безработицы – отношение численности безработных, зарегистрированных в службе занятости населения, к численности рабочей силы в возрасте 15-72 лет, в процентах. Расчет производится по данным Федеральной службы по труду и занятости и Федеральной службы государственной статистики.

Число замещенных рабочих мест (средняя численность работников) – сумма среднесписочной численности работников, средней численности внешних совместителей и средней численности работающих по договорам гражданско-правового характера в организациях (без субъектов малого предпринимательства).

В численность принятых работников включаются лица, зачисленные в отчетном периоде в организацию приказом (распоряжением) о приеме на работу, переведенные на работу из другой организации (юридического лица или обособленного подразделения).

В численность работников, принятых на дополнительно введенные (созданные) рабочие места, включаются работники, принятые в отчетном периоде на вновь образованные (созданные) рабочие места в результате расширения, реорганизации производства, увеличения сменности работы.

В численность выбывших работников включаются все работники, оставившие работу в организации независимо от оснований: (расторжение трудового договора по инициативе работника, инициативе работодателя, истечение срока трудового договора, по соглашению сторон, призыв или поступление на военную службу, перевод работника с его согласия в другую организацию (юридическое лицо или обособленное подразделение и др.), уход или перевод которых оформлен приказом (распоряжением).

Численность требуемых работников на вакантные рабочие места – количество работников, которых предполагается принять на вакантные рабочие места.

В численность работников, работавших неполное рабочее время по инициативе работодателя, включаются работники списочного состава, работавшие в отчетном периоде неполное рабочее время по инициативе работодателя в соответствии со статьей 74 Трудового кодекса Российской Федерации.

В численность работников, работавших неполное рабочее время по соглашению между работником и работодателем, включаются работники списочного состава, работавшие в режиме неполного рабочего дня (недели) в соответствии с трудовым договором или переведенные с согласия работника на работу на неполное рабочее время (статья 93 Трудового кодекса Российской Федерации).

В численность работников, находившихся в простое по вине работодателя и по причинам, не зависящим от работодателя и работника, включаются работники списочного состава, находившиеся в простое полный рабочий день

по причинам: необеспечение работников необходимым оборудованием, инструментами, технической документацией, объемом работ, необходимыми для исполнения трудовых обязанностей; невыполнение договорных обязательств перед партнерами, приведшее к срыву графика поставки сырья или вывоза готовой продукции со склада; обстоятельства непредвиденного характера, например, аварии или перебои в подаче воды, тепла, электроэнергии, стихийные бедствия и т.п.

В численность работников, которым были предоставлены отпуска без сохранения заработной платы по заявлению работника, включаются работники, которым были предоставлены по их письменному заявлению отпуска без сохранения заработной платы по семейным обстоятельствам или другим уважительным причинам, в случаях, предусмотренных законодательством Российской Федерации, а также неоплаченные отпуска по инициативе работодателя.

Нагрузка незанятого населения на 100 заявленных вакансий рассчитывается как отношение численности лиц, не занятых трудовой деятельностью, состоящих на учете в органах службы занятости населения, к 100 вакансиям, сообщенных организациями в эти органы.

Заявленная работодателями потребность в работниках – число вакансий (требуемых работников), сообщенных организациями в службу занятости населения.

Под **забастовкой** подразумевается временный добровольный отказ работников от исполнения трудовых обязанностей (полностью или частично) в целях разрешения коллективного трудового спора. Забастовкой не считается приостановка работы из-за недопоставки оборудования, сырья, материалов, комплектующих деталей по причине забастовки в организациях-поставщиках.

В численность работников, участвовавших в забастовках, входят работники, принимавшие непосредственное участие в забастовке, и не входят работники, отсутствовавшие на своих рабочих местах по таким причинам как болезнь, ежегодный или другой отпуск, командировка и т.п.

Приватизация жилья (публикуется в докладе № 2)

Демография

Естественное движение населения – обобщенное название совокупности рождений и смертей, изменяющих численность населения так называемым естественным путем. К естественному движению населения относят также браки и разводы, хотя они не меняют численность населения, но учитываются в том же порядке, что и рождения и смерти.

Сведения о **рождениях, смертях, браках, разводах** получают на основании статистической разработки данных, содержащихся в записях актов о рождении, смерти, заключении и расторжении брака, составляемых органами записи актов гражданского состояния. В число родившихся включены только родившиеся живыми.

Источником информации о причинах смерти являются записи в медицинских свидетельствах о смерти, составляемых врачом относительно заболевания, несчастного случая, убийства, самоубийства и другого внешнего воздействия, послужившего причиной смерти, а также записи актов о смерти.

С 1 января 2011 г. разработка записей актов о смерти по причинам производится применительно к Краткой номенклатуре причин смерти 2010, основанной на Международной статистической классификации болезней и проблем, связанных со здоровьем, X пересмотра (1989 г.).

В соответствии со статьей 13.1 Федерального закона “Об актах гражданского состояния” от 15.11.1997 № 143-ФЗ с 1 октября 2018 г. был введен в действие Единый государственный реестр записей актов гражданского состояния (ЕГР ЗАГС). Согласно статье 13.2 указанного Федерального закона Росстат с 1 октября 2018 г. получает сведения о государственной регистрации рождений, смертей, заключения и расторжения браков из данного реестра.

Коэффициенты естественного движения населения (публикуется в докладах № 1, 3-12).

Общие коэффициенты рождаемости и смертности – отношение соответственно числа родившихся (живыми) и числа умерших к среднегодовой численности населения. Исчисляются на 1000 человек населения.

Коэффициент естественного прироста – разность общих коэффициентов рождаемости и смертности.

Общие коэффициенты брачности и разводимости – отношение числа зарегистрированных браков и разводов к среднегодовой численности населения. Исчисляются на 1000 человек населения.

Коэффициенты смертности по причинам смерти – отношение числа умерших от указанных причин смерти к среднегодовой численности населения. Исчисляются на 100000 человек населения.

Коэффициент младенческой смертности исчисляется как сумма двух составляющих, первая из которых – отношение числа умерших в возрасте до одного года из поколения родившихся в том году, для которого вычисляется коэффициент, к общему числу родившихся в том же году; а вторая – отношение числа умерших в возрасте до одного года из поколения родившихся в предыдущем году, к общему числу родившихся в предыдущем году. Исчисляется на 1000 родившихся живыми.

Данные о миграции (публикуется в докладах № 1, 3-12) получены в результате разработки поступающих от отделов по вопросам миграции МВД России по Ярославской области документов статистического учета прибытий и убытий. Листки статистического учета мигрантов составляются при регистрации и снятии с регистрационного учета населения по месту жительства и при регистрации по месту пребывания на срок 9 месяцев и более. Снятие с регистрационного учета осуществляется автоматически в процессе электронной обработки данных о миграции населения при перемещениях в пределах Российской Федерации, а также по истечении срока пребывания у мигрантов независимо от места прежнего жительства.

Сведения об участниках государственной программы по оказанию содействия добровольному переселению в Россию соотечественников, переселившихся в Российскую Федерацию, приведены по данным Управления по вопросам миграции МВД России по Ярославской области в отношении лиц, официально получивших этот статус.