



РОССТАТ

**Территориальный орган Федеральной службы
государственной статистики по Ярославской области**

Социально-экономическое положение Ярославской области

январь 2026 года

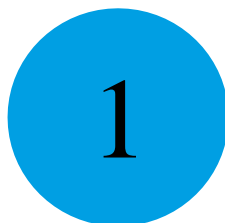

Ярославль



РОССТАТ

**ТЕРРИТОРИАЛЬНЫЙ ОРГАН ФЕДЕРАЛЬНОЙ СЛУЖБЫ
ГОСУДАРСТВЕННОЙ СТАТИСТИКИ ПО ЯРОСЛАВСКОЙ ОБЛАСТИ
(ЯРОСЛАВЛЬСТАТ)**

**СОЦИАЛЬНО-ЭКОНОМИЧЕСКОЕ
ПОЛОЖЕНИЕ ЯРОСЛАВСКОЙ ОБЛАСТИ**

январь 2026 года

**Ярославль
2026 год**

Доклад подготовлен отделом сводных статистических работ
и общественных связей Ярославльстата.

Копирование в целях коммерческого использования запрещено.

При публикации данных ссылка на Ярославльстат обязательна.

СОДЕРЖАНИЕ

I. ОСНОВНЫЕ ЭКОНОМИЧЕСКИЕ И СОЦИАЛЬНЫЕ ПОКАЗАТЕЛИ	6
II. ПРОИЗВОДСТВО ТОВАРОВ И УСЛУГ	8
1. ИНДЕКС ВЫПУСКА ТОВАРОВ И УСЛУГ ПО БАЗОВЫМ ВИДАМ ЭКОНОМИЧЕСКОЙ ДЕЯТЕЛЬНОСТИ	8
2. ОБОРОТ ОРГАНИЗАЦИЙ	9
3. ПРОМЫШЛЕННОЕ ПРОИЗВОДСТВО	12
ДОБЫЧА ПОЛЕЗНЫХ ИСКОПАЕМЫХ	13
ОБРАБАТЫВАЮЩИЕ ПРОИЗВОДСТВА	15
ОБЕСПЕЧЕНИЕ ЭЛЕКТРИЧЕСКОЙ ЭНЕРГИЕЙ, ГАЗОМ И ПАРОМ; КОНДИЦИОНИРОВАНИЕ ВОЗДУХА	18
ВОДОСНАБЖЕНИЕ; ВОДООТВЕДЕНИЕ, ОРГАНИЗАЦИЯ СБОРА И УТИЛИЗАЦИИ ОТХОДОВ, ДЕЯТЕЛЬНОСТЬ ПО ЛИКВИДАЦИИ ЗАГРЯЗНЕНИЙ	20
ВЫПУСК ВАЖНЕЙШИХ ВИДОВ ПРОДУКЦИИ	22
4. СЕЛЬСКОЕ ХОЗЯЙСТВО	26
5. СТРОИТЕЛЬСТВО	29
6. ТРАНСПОРТ	32
III. РЫНОК ТОВАРОВ И УСЛУГ	34
1. РОЗНИЧНАЯ ТОРГОВЛЯ	34
2. РЕСТОРАНЫ, КАФЕ, БАРЫ	46
3. РЫНОК ПЛАТНЫХ УСЛУГ НАСЕЛЕНИЮ	47
4. ОПТОВАЯ ТОРГОВЛЯ	49
IV. ИНВЕСТИЦИИ	51
1. ФИНАНСОВЫЕ ВЛОЖЕНИЯ ОРГАНИЗАЦИЙ	51
2. ИНВЕСТИЦИИ В НЕФИНАНСОВЫЕ АКТИВЫ	56
V. ЦЕНЫ	60
1. ПОТРЕБИТЕЛЬСКИЕ ЦЕНЫ	61
2. ЦЕНЫ ПРОИЗВОДИТЕЛЕЙ	66
VI. ФИНАНСЫ	78
ГОСУДАРСТВЕННЫЕ ФИНАНСЫ	78
VII. СОЦИАЛЬНАЯ СФЕРА	83
1. УРОВЕНЬ ЖИЗНИ НАСЕЛЕНИЯ	83
ДЕНЕЖНЫЕ ДОХОДЫ	83
ИСПОЛЬЗОВАНИЕ ДЕНЕЖНЫХ ДОХОДОВ	99
2. ЗАНЯТОСТЬ И БЕЗРАБОТИЦА	103
VIII. МЕЖРЕГИОНАЛЬНЫЕ СРАВНЕНИЯ	119
ОСНОВНЫЕ СОЦИАЛЬНО-ЭКОНОМИЧЕСКИЕ ПОКАЗАТЕЛИ ОБЛАСТЕЙ ЦЕНТРАЛЬНОГО ФЕДЕРАЛЬНОГО ОКРУГА РОССИЙСКОЙ ФЕДЕРАЦИИ В ЯНВАРЕ 2026 г.	119
ИНДЕКСЫ ПОТРЕБИТЕЛЬСКИХ ЦЕН В ОБЛАСТЯХ ЦЕНТРАЛЬНОГО ФЕДЕРАЛЬНОГО ОКРУГА РОССИЙСКОЙ ФЕДЕРАЦИИ В ЯНВАРЕ 2026 г.	122
ИНДЕКСЫ ЦЕН (ТАРИФОВ) ПРОИЗВОДИТЕЛЕЙ В ОБЛАСТЯХ ЦЕНТРАЛЬНОГО ФЕДЕРАЛЬНОГО ОКРУГА РОССИЙСКОЙ ФЕДЕРАЦИИ В ЯНВАРЕ 2026 г.	123
МЕТОДОЛОГИЧЕСКИЕ ПОЯСНЕНИЯ	124

Условные обозначения:

- явление отсутствует;
- ... данных не имеется или не публикуются в целях обеспечения конфиденциальности первичных статистических данных, полученных от организаций, в соответствии с Федеральным законом от 29 ноября 2007 г. № 282-ФЗ “Об официальном статистическом учете и системе государственной статистики в Российской Федерации” (ст.4, п.5; ст.9 п.1);
- 0.0 значение показателя меньше единицы измерения;
- x невозможность явления, сопоставление не имеет смысла.

В отдельных случаях незначительные расхождения между итогом и суммой слагаемых объясняются округлением данных.

I. ОСНОВНЫЕ ЭКОНОМИЧЕСКИЕ И СОЦИАЛЬНЫЕ ПОКАЗАТЕЛИ

	Январь 2026	В % к		Справочно	
		январю 2025	декабрю 2025	январь 2025 в % к	
				январю 2024	декабрю 2024
Индекс промышленного производства ¹⁾	x	85.9	59.0	101.5	65.6
Производство основных видов продукции животноводства (в хозяйствах всех категорий)					
скот и птица на убой (в живом весе), тонн	7486	92.8	72.4	144.1	69.6
молоко, тонн	34146	100.9	99.5	104.3	102.1
яйца, млн штук	73.9	41.0	51.6	103.4	87.7
Объем работ по виду деятельности “Строительство”, млн рублей	4471.9	49.0	x	145.2	x
Ввод в действие жилых домов, тыс. м ² общей площади жилых помещений	61.1	68.9	52.3	63.1	97.4
Грузооборот автомобильного транспорта, млн тонно-километров	113.2	89.6	79.6	102.0	84.0
Оборот розничной торговли, млн рублей	37706.3	104.8	86.1	106.7	83.8
Оборот общественного питания, млн рублей	2072.5	100.1	96.7	108.6	92.3
Объем платных услуг населению, млн рублей	10822.8	101.8	96.1	97.6	99.0
Индекс потребительских цен	x	106.6	101.9	110.7	101.5
Индекс цен производителей промышленных товаров ¹⁾	x	107.0	101.1	108.0	100.2
Официально зарегистрированы безработными (на конец периода), тыс. человек	3.6	138.9	107.5	76.4	94.3

¹⁾ По видам деятельности “Добыча полезных ископаемых”, “Обрабатывающие производства”, “Обеспечение электрической энергией, газом и паром; кондиционирование воздуха”, “Водоснабжение; водоотведение, организация сбора и утилизация отходов, деятельность по ликвидации загрязнений”.

	2025	В % к 2024	Декабрь 2025	В % к		Справочно		
				декабрю 2024	ноябрю 2025	2024 в % к 2023	декабрь 2024 в % к	
							декабрю 2023	ноябрю 2024
Среднемесячная начисленная зарботная плата одного работника:								
номинальная, рублей	73831.5	114.2	96770.9	113.6	129.7	118.9	115.8	132.8
реальная	х	104.5	х	106.9	129.1	110.1	105.0	130.6

II. ПРОИЗВОДСТВО ТОВАРОВ И УСЛУГ

1. ИНДЕКС ВЫПУСКА ТОВАРОВ И УСЛУГ ПО БАЗОВЫМ ВИДАМ ЭКОНОМИЧЕСКОЙ ДЕЯТЕЛЬНОСТИ

Индекс выпуска товаров и услуг по базовым видам экономической деятельности¹⁾ в 2025 г. по отношению к 2024 г. составил 99.8 процента.

Динамика физического объема выпуска по базовым видам экономической деятельности

	В % к соответствующему периоду предыдущего года
2023	
I квартал	100.3
II квартал	110.6
III квартал	113.1
IV квартал	105.0
год	107.2
2024	
I квартал	106.2
II квартал	104.7
III квартал	100.1
IV квартал	97.3
год	101.7
2025	
I квартал	106.0
II квартал	102.7
III квартал	97.3
IV квартал	94.9
год	99.8

¹⁾ Исчисляется на основе данных об изменении физического объема производства продукции сельского хозяйства, промышленного производства (по видам деятельности “Добыча полезных ископаемых”, “Обрабатывающие производства”, “Обеспечение электрической энергией, газом и паром; кондиционирование воздуха”, “Водоснабжение; водоотведение, организация сбора и утилизации отходов, деятельность по ликвидации загрязнений”), строительства, транспорта, розничной и оптовой торговли.

2. ОБОРОТ ОРГАНИЗАЦИЙ

Оборот организаций по видам экономической деятельности (в действующих ценах)

	Январь 2026, млн рублей	В % к	
		январю 2025	декабрю 2025
Всего	150224.1	96.4	62.4
Сельское, лесное хозяйство, охота, рыболовство и рыбоводство	3828.3	78.6	82.0
Добыча полезных ископаемых	71.7	44.6	44.1
из нее			
добыча прочих полезных ископаемых	71.7	44.6	44.1
Обрабатывающие производства	38807.8	85.0	44.1
из них:			
производство пищевых продуктов	3376.8	86.2	82.6
производство напитков	1355.7	134.2	61.0
производство табачных изделий	356.2	56.1	80.6
производство текстильных изделий	462.7	77.6	64.1
производство одежды	437.0	174.9	109.0
производство кожи и изделий из кожи	166.6	76.7	50.9
обработка древесины и производство изделий из дерева и пробки, кроме мебели, производство изделий из соломки и материалов для плетения	205.5	58.9	71.4
производство бумаги и бумажных изделий	1471.1	69.5	69.6
деятельность полиграфическая и копирование носителей информации	193.4	88.5	50.0
производство нефтепродуктов	4872.3	100.4	111.1
производство химических веществ и химических продуктов	3029.0	72.7	67.7
производство лекарственных средств и материалов, применяемых в медицинских целях	1556.7	112.5	20.6
производство резиновых и пластмассовых изделий	3436.6	77.2	53.4

	Январь 2026, млн рублей	В % к	
		январю 2025	декабрю 2025
производство прочей неметаллической минеральной продукции	1354.7	106.0	71.0
производство металлургическое	147.1	61.3	66.7
производство готовых металлических изделий, кроме машин и оборудования	1803.6	62.0	63.8
производство компьютеров, электронных и оптических изделий	912.6	113.7	48.5
производство электрического оборудования	1911.1	70.2	28.3
производство машин и оборудования, не включенных в другие группировки	1878.0	71.5	17.0
производство автотранспортных средств, прицепов и полуприцепов	3378.2	95.5	80.7
производство прочих транспортных средств и оборудования	5559.1	93.9	25.7
производство мебели	305.8	90.4	40.9
производство прочих готовых изделий	395.0	73.3	37.9
ремонт и монтаж машин и оборудования	243.0	44.2	12.9
Обеспечение электрической энергией, газом и паром; кондиционирование воздуха	11172.2	89.9	76.7
Водоснабжение; водоотведение, организация сбора и утилизации отходов, деятельность по ликвидации загрязнений	1355.2	131.2	79.1
Строительство	5584.7	78.6	35.2
Торговля оптовая и розничная; ремонт автотранспортных средств и мотоциклов	64357.3	105.8	81.0
в том числе:			
торговля оптовая и розничная автотранспортными средствами и мотоциклами и их ремонт	7151.1	82.7	70.8
торговля оптовая, кроме оптовой торговли автотранспортными средствами и мотоциклами	37443.9	110.4	82.5
торговля розничная, кроме торговли автотранспортными средствами и мотоциклами	19762.2	108.0	82.6
Транспортировка и хранение	8343.2	100.3	90.2

	Январь 2026, млн рублей	В % к	
		январю 2025	декабрю 2025
Деятельность гостиниц и предприятий общественного питания	1824.5	101.1	97.0
Деятельность в области информации и связи	4142.4	145.8	67.8
Деятельность по операциям с недвижимым имуществом	2711.8	121.3	86.9
Деятельность профессиональная, научная и техническая	2711.7	101.0	43.0
Деятельность административная и сопутствующие дополнительные услуги	1396.6	73.9	61.0
Государственное управление и обеспечение военной безопасности; социальное обеспечение	45.0	77.9	59.7
Образование	497.0	98.7	75.9
Деятельность в области здравоохранения и социальных услуг	2606.1	106.4	54.6
Деятельность в области культуры, спорта, организации досуга и развлечений	405.4	61.0	25.5
Предоставление прочих видов услуг	363.4	113.4	86.7

3. ПРОМЫШЛЕННОЕ ПРОИЗВОДСТВО

Индекс промышленного производства в январе 2026 г. по сравнению с январем 2025 г. составил 85.9 процента, по сравнению с декабрем 2025 г. – 59.0 процента.

Индексы промышленного производства¹⁾

	В % к	
	соответствующему периоду предыдущего года	предыдущему периоду
2025		
январь	101.5	65.6
февраль	97.9	112.7
март	100.8	109.9
I квартал	100.1	85.6
апрель	100.8	90.8
май	86.6	95.4
июнь	97.2	102.1
II квартал	94.6	97.9
I полугодие	97.3	x
июль	105.4	102.8
август	102.0	100.7
сентябрь	86.6	91.2
III квартал	97.6	100.0
январь-сентябрь	97.4	x
октябрь	91.4	107.9
ноябрь	93.8	100.1
декабрь	95.0	129.8
IV квартал	93.6	111.8
год	96.4	x
2026		
январь	85.9	59.0

¹⁾ Индекс промышленного производства исчисляется по видам деятельности: “Добыча полезных ископаемых”, “Обрабатывающие производства”, “Обеспечение электрической энергией, газом и паром; кондиционирование воздуха”, “Водоснабжение; водоотведение, организация сбора и утилизации отходов, деятельность по ликвидации загрязнений” в соответствии с Официальной статистической методологией исчисления индекса промышленного производства (приказ Росстата от 16.01.2020 № 7) на основе данных о динамике производства важнейших товаров-представителей в физическом измерении, оцененных за 2025 г. в ценах базисного 2018 года, с января 2026 г. – в ценах базисного 2023 года. В качестве весов за 2025 г. используется структура валовой добавленной стоимости по видам экономической деятельности 2018 базисного года, с января 2026 г. – 2023 базисного года.

ДОБЫЧА ПОЛЕЗНЫХ ИСКОПАЕМЫХ

Индекс производства по виду деятельности “Добыча полезных ископаемых” в январе 2026 г. по сравнению с январем 2025 г. составил 84.3 процента, по сравнению с декабрем 2025 г. – 64.8 процента.

Динамика добычи полезных ископаемых

	В % к	
	соответствующему периоду предыдущего года	предыдущему периоду
2025		
январь	122.9	58.0
февраль	134.5	151.4
март	104.8	128.1
I квартал	117.5	59.4
апрель	107.7	95.4
май	89.9	114.9
июнь	102.9	139.3
II квартал	99.7	155.8
I полугодие	106.0	х
июль	79.2	81.6
август	86.7	108.1
сентябрь	79.7	97.9
III квартал	81.8	109.4
январь-сентябрь	94.8	х
октябрь	79.2	95.0
ноябрь	65.1	72.3
декабрь	89.4	87.8
IV квартал	76.5	75.5
год	89.8	х
2026		
январь	84.3	64.8

**Индексы производства
по основным видам добывающих производств**

	Январь 2026 в % к	
	январю 2025	декабрю 2025
Добыча полезных ископаемых – всего	84.3	64.8
из нее:		
добыча камня, песка и глины	83.4	64.5
добыча полезных ископаемых, не включенных в другие группировки	100.0	68.7

**Объем отгруженных товаров собственного производства,
выполненных работ и услуг собственными силами
по добыче полезных ископаемых
(в действующих ценах)**

	Январь 2026, млн рублей	В % к	
		январю 2025	декабрю 2025
Добыча полезных ископаемых – всего	68.5	45.0	42.7
из нее:			
добыча прочих полезных ископаемых	68.5	45.0	42.7
предоставление услуг в области добычи полезных ископаемых	-	-	-

ОБРАБАТЫВАЮЩИЕ ПРОИЗВОДСТВА

Индекс производства по виду деятельности “Обрабатывающие производства” в январе 2026 г. по сравнению с январем 2025 г. составил 81.8 процента, по сравнению с декабрем 2025 г. – 53.2 процента.

Динамика по обрабатывающим производствам

	В % к	
	соответствующему периоду предыдущего года	предыдущему периоду
2025		
январь	104.7	61.4
февраль	98.1	115.6
март	102.3	114.4
I квартал	101.6	82.9
апрель	101.6	91.3
май	85.0	96.5
июнь	96.1	103.6
II квартал	93.8	102.9
I полугодие	97.5	х
июль	106.6	102.8
август	106.1	103.9
сентябрь	86.2	90.6
III квартал	99.0	103.3
январь-сентябрь	98.0	х
октябрь	91.8	104.1
ноябрь	94.2	96.4
декабрь	94.7	131.3
IV квартал	93.7	106.4
год	96.8	х
2026		
январь	81.8	53.2

**Индексы производства
по основным видам обрабатывающих производств**

	Январь 2026 в % к	
	январю 2025	декабрю 2025
Обрабатывающие производства – всего	81.8	53.2
из них:		
производство пищевых продуктов	86.3	87.3
производство напитков	121.3	88.9
производство табачных изделий	109.7	59.2
производство текстильных изделий	90.8	88.9
производство одежды	62.2	75.2
производство кожи и изделий из кожи	73.6	64.0
обработка древесины и производство изделий из дерева и пробки, кроме мебели, производство изделий из соломки и материалов для плетения	62.5	44.1
производство бумаги и бумажных изделий	82.3	73.6
производство нефтепродуктов	81.9	105.0
производство химических веществ и химических продуктов	99.8	86.7
производство лекарственных средств и материалов, применяемых в медицинских целях	161.8	116.5
производство резиновых и пластмассовых изделий	94.2	69.9
производство прочей неметаллической минеральной продукции	71.4	64.2
производство металлургическое	130.4	78.5
производство готовых металлических изделий, кроме машин и оборудования	85.7	59.9
производство компьютеров, электронных и оптических изделий	58.9	22.2
производство электрического оборудования	52.1	14.9
производство машин и оборудования, не включенных в другие группировки	53.7	23.4
производство автотранспортных средств, прицепов и полуприцепов	89.7	84.0
производство прочих транспортных средств и оборудования	67.6	37.9
производство мебели	112.9	63.7
производство прочих готовых изделий	74.7	48.3
ремонт и монтаж машин и оборудования	34.1	13.4

**Объем отгруженных товаров собственного производства,
выполненных работ и услуг собственными силами
по основным видам обрабатывающих производств
(в действующих ценах)**

	Январь 2026, млн рублей	В % к	
		январю 2025	декабрю 2025
Обрабатывающие производства – всего	38021.0	86.9	48.9
из них:			
производство пищевых продуктов	4615.4	90.9	82.0
производство напитков	1176.3	116.9	54.1
производство табачных изделий	351.3	62.6	80.3
производство текстильных изделий	200.1	105.2	45.2
производство одежды	732.4	в 2.9 р.	в 2.7 р.
производство кожи и изделий из кожи	165.2	76.4	46.3
обработка древесины и производство изделий из дерева и пробки, кроме мебели, производство изделий из соломки и материалов для плетения	135.3	59.4	57.5
производство бумаги и бумажных изделий	1409.4	73.0	69.6
деятельность полиграфическая и копирование носителей информации	180.1	86.9	47.7
производство нефтепродуктов	4834.2	99.2	111.5
производство химических веществ и химических продуктов	2732.9	69.5	64.6
производство лекарственных средств и материалов, применяемых в медицинских целях	1492.8	110.3	20.3
производство резиновых и пластмассовых изделий	3487.2	76.8	53.9
производство прочей неметаллической минеральной продукции	1230.1	105.1	72.0
производство металлургическое	138.4	90.8	80.0
производство готовых металлических изделий, кроме машин и оборудования	3819.0	157.4	107.1
производство компьютеров, электронных и оптических изделий	904.2	115.5	49.8
производство электрического оборудования	1830.0	71.7	28.3
производство машин и оборудования, не включенных в другие группировки	1284.3	40.1	11.7
производство автотранспортных средств, прицепов и полуприцепов	2928.1	92.6	69.8
производство прочих транспортных средств и оборудования	3366.1	86.7	36.5
производство мебели	275.5	78.7	41.5
производство прочих готовых изделий	247.3	69.1	24.3
ремонт и монтаж машин и оборудования	485.3	36.5	13.6

ОБЕСПЕЧЕНИЕ ЭЛЕКТРИЧЕСКОЙ ЭНЕРГИЕЙ, ГАЗОМ И ПАРОМ; КОНДИЦИОНИРОВАНИЕ ВОЗДУХА

Индекс производства по виду деятельности “Обеспечение электрической энергией, газом и паром; кондиционирование воздуха” в январе 2026 г. по сравнению с январем 2025 г. составил 106.0 процента, по сравнению с декабрем 2025 г. – 108.7 процента.

Динамика производства по виду деятельности “Обеспечение электрической энергией, газом и паром; кондиционирование воздуха”

	В % к	
	соответствующему периоду предыдущего года	предыдущему периоду
2025		
январь	87.5	98.9
февраль	93.4	99.7
март	88.6	86.3
I квартал	89.8	115.2
апрель	92.0	82.0
май	99.2	88.0
июнь	104.7	84.5
II квартал	97.7	64.8
I полугодие	92.8	х
июль	97.3	100.3
август	59.5	63.2
сентябрь	92.7	87.5
III квартал	81.4	62.1
январь-сентябрь	90.3	х
октябрь	95.1	199.1
ноябрь	91.1	135.3
декабрь	96.9	125.1
IV квартал	94.4	в 2.0 р.
год	91.4	х
2026		
январь	106.0	108.7

**Индексы производства по основным видам деятельности
обеспечения электрической энергией, газом и паром;
кондиционирования воздуха**

	Январь 2026 в % к	
	январю 2025	декабрю 2025
Обеспечение электрической энергией, газом и паром; кондиционирование воздуха – всего	106.0	108.7
из нее:		
производство, передача и распределение электроэнергии	109.4	108.9
производство, передача и распределение пара и горячей воды; кондиционирование воздуха	101.0	108.4

**Объем отгруженных товаров собственного производства,
выполненных работ и услуг собственными силами по виду деятельности
“Обеспечение электрической энергией, газом и паром;
кондиционирование воздуха”
(в действующих ценах)**

	Январь 2026, млн рублей	В % к	
		январю 2025	декабрю 2025
Производство и распределение электроэнергии, газа и воды – всего	7723.8	116.9	100.3
из него:			
производство, передача и распределение электроэнергии	3963.4	118.8	96.4
производство и распределение газообразного топлива	301.8	100.7	81.5
производство, передача и распределение пара и горячей воды; кондиционирование воздуха	3458.6	116.5	107.4

**ВОДОСНАБЖЕНИЕ; ВОДООТВЕДЕНИЕ,
ОРГАНИЗАЦИЯ СБОРА И УТИЛИЗАЦИИ ОТХОДОВ,
ДЕЯТЕЛЬНОСТЬ ПО ЛИКВИДАЦИИ ЗАГРЯЗНЕНИЙ**

Индекс производства по виду деятельности “Водоснабжение; водоотведение, организация сбора и утилизации отходов, деятельность по ликвидации загрязнений” в январе 2026 г. по сравнению с январем 2025 г. составил 114.0 процента, по сравнению с декабрем 2025 г. – 76.4 процента.

**Динамика производства по виду деятельности
“Водоснабжение; водоотведение, организация сбора
и утилизации отходов, деятельность по ликвидации загрязнений”**

	В % к	
	соответствующему периоду предыдущего года	предыдущему периоду
2025		
январь	106.6	67.0
февраль	112.3	105.2
март	110.8	101.0
I квартал	109.9	72.1
апрель	109.7	107.2
май	100.2	88.4
июнь	110.5	107.8
II квартал	106.8	103.7
I полугодие	108.3	х
июль	100.8	109.2
август	102.6	101.3
сентябрь	89.7	107.3
III квартал	97.1	113.7
январь-сентябрь	104.2	х
октябрь	78.1	91.9
ноябрь	98.0	108.4
декабрь	98.8	115.0
IV квартал	91.3	107.3
год	100.4	х
2026		
январь	114.0	76.4

**Индексы производства по основным видам деятельности
водоснабжения; водоотведения, организации сбора
и утилизации отходов, деятельности по ликвидации загрязнений**

	Январь 2026 в % к	
	январю 2025	декабрю 2025
Водоснабжение; водоотведение, организация сбора и утилизации отходов, деятельность по ликвидации загрязнений – всего	114.0	76.4
из нее:		
забор, очистка и распределение воды	102.1	67.3
сбор и обработка сточных вод	110.0	82.4
сбор, обработка и утилизация отходов; обработка вторичного сырья	123.2	79.0

**Объем отгруженных товаров собственного производства,
выполненных работ и услуг собственными силами
по виду деятельности “Водоснабжение; водоотведение, организация сбора
и утилизации отходов, деятельность по ликвидации загрязнений”
(в действующих ценах)**

	Январь 2026, млн рублей	В % к	
		январю 2025	декабрю 2025
Водоснабжение; водоотведение, организация сбора и утилизации отходов, деятельность по ликвидации загрязнений – всего	1280.2	122.7	75.9
из нее:			
забор, очистка и распределение воды	380.2	110.6	67.3
сбор и обработка сточных вод	343.9	120.6	82.4
сбор, обработка и утилизация отходов; обработка вторичного сырья	556.0	134.1	79.0

ВЫПУСК ВАЖНЕЙШИХ ВИДОВ ПРОДУКЦИИ¹⁾

	Январь 2026	В % к	
		январю 2025	декабрю 2025
Производство лесоматериалов необработанных			
Лесоматериалы хвойных пород, тыс.плотных м ³	22.6	120.4	72.5
Лесоматериалы лиственных пород, тыс.плотных м ³	59.6	95.6	77.5
Древесина топливная, тыс.плотных м ³	3.8	80.4	83.3
Добыча отдельных видов полезных ископаемых			
Пески природные, тыс.м ³	229.3	83.4	91.0
Гранулы, крошка и порошок; галька, гравий, тыс.м ³	42.5	82.2	26.1
Производство отдельных видов пищевых продуктов			
Мясо и субпродукты пищевые домашней птицы, т	3662.7	84.2	91.4
Изделия колбасные, т	474.1	93.6	84.3
Полуфабрикаты мясные, мясосодержащие, охлажденные, замороженные, т	693.5	91.5	96.9
Консервы мясные (мясосодержащие), тыс.усл.банок	...	44.5	в 35.9 р.
Продукция из рыбы свежая, охлаждённая или мороженая, т	145.0	98.3	44.5
Рыба солёная или в рассоле, т	5.3	99.4	55.0
Рыба, включая филе, копчёная, т	9.6	103.4	45.0
Молоко жидкое обработанное, т	3666.4	98.5	98.6
Масло сливочное и пасты масляные, т	69.4	102.3	86.8
Сыры, продукты сырные и творог, т	2082.0	101.7	107.3
Мороженое, т	2816.9	83.9	76.3
Продукты молочные сгущённые, тыс.усл.банок	...	52.0	63.8
Мука из зерновых культур, овощных и других растительных культур; смеси из них, т	2569.0	112.9	91.4
Комбикорма, т	16286.3	42.6	52.5
Хлеб и хлебобулочные изделия недлительного хранения, т	2929.4	97.8	93.1
Кондитерские изделия, т	762.1	66.9	73.4
Производство отдельных видов напитков			
Воды минеральные природные упакованные, тыс.полулитров	...	84.2	72.0
Воды природные питьевые упакованные, в том числе газированные, не содержащие сахара, подсластителей, ароматизаторов и других пищевых веществ, тыс.полулитров	10637.3	120.1	125.7
Производство отдельных видов текстильных изделий			
Ткани готовые – всего, тыс.м ²	10576.9	88.4	109.8
в том числе:			
хлопчатобумажные	39.9	33.5	31.3

	Январь 2026	В % к	
		январю 2025	декабрю 2025
из синтетических и искусственных волокон и нитей (включая штапельные)	10518.2	90.0	113.4
Бельё постельное, тыс.штук	52.4	105.0	103.2
Производство одежды			
Костюмы и комплекты, кроме трикотажных или вязаных, тыс.штук	11.3	94.1	46.8
Пиджаки и блейзеры мужские или для мальчиков, кроме трикотажных или вязаных, тыс.штук	-	-	-
Платья женские или для девочек, кроме трикотажных или вязаных, тыс.штук	21.2	39.2	61.9
Юбки и юбки-брюки женские или для девочек, кроме трикотажных или вязаных, тыс.штук	6.7	43.3	43.8
Брюки, бриджи, шорты, кроме трикотажных или вязаных, тыс.штук	22.9	63.0	156.3
Рубашки мужские или для мальчиков, кроме трикотажных, тыс.штук	...	82.0	126.3
Куртки, кроме трикотажных или вязаных, тыс.штук	5.7	58.1	в 2.0 р.
Одежда для детей младшего возраста и аксессуары одежды из текстильных материалов, кроме трикотажных, тыс.штук	...	-	x
Изделия трикотажные или вязаные, тыс.штук	224.4	75.7	50.2
Спецодежда, тыс.штук	102.6	33.9	77.2
Производство отдельных видов кожи и изделий из кожи			
Кожа из целых шкур крупного рогатого скота, тыс.дм ²	...	78.5	63.6
Кожа из нецелых шкур крупного рогатого скота, тыс.дм ²	...	76.5	81.9
Обувь, тыс.пар	61.2	79.5	40.8
Обработка древесины и производство отдельных видов изделий из дерева и пробки			
Пиломатериалы хвойных пород, тыс.м ³	4.9	103.6	59.9
Пиломатериалы лиственных пород, тыс.м ³	0.2	100.0	56.9
Фанера, м ³	...	41.1	59.1
Двери, их коробки и пороги деревянные, тыс.м ²	...	в 3.1 р.	121.3
Производство отдельных видов бумаги и бумажных изделий			
Бумага и картон, т	9349.3	78.8	83.0
Ящики и коробки из гофрированной бумаги или картона, тыс.м ²	10701.6	91.4	75.2
Тетради общие, тыс.штук	...	16.8	11.3
Тетради школьные, тыс.штук	...	63.2	37.1

	Январь 2026	В % к	
		январю 2025	декабрю 2025
Производство отдельных видов химических веществ и химических продуктов			
Кислота серная, олеум, тыс.тонн	...	73.1	96.7
Пластмассы в первичных формах, т	2062.9	93.7	64.3
Бензол, т	...	94.0	132.9
Углерод технический (сажа и прочие формы дисперсного углерода, не включённые в другие группировки), т	...	116.0	110.2
Материалы лакокрасочные и аналогичные для нанесения покрытий, краски и мастики полиграфические, тыс.тонн	5.5	85.6	70.9
Производство отдельных видов лекарственных средств и материалов, применяемых в медицинских целях			
Препараты лекарственные, млн рублей	1407.5	в 2.7 р.	118.6
Производство отдельных видов резиновых и пластмассовых изделий			
Шины и покрышки пневматические для автобусов, троллейбусов и грузовых автомобилей новые, тыс.штук	...	87.0	152.1
Шины и покрышки пневматические для легковых автомобилей новые, тыс.штук	...	91.3	в 4.4 р.
Ремни приводные прорезиненные клиновые, тыс.штук	...	59.9	66.4
Плиты, листы, плёнка и полосы (ленты) пластмассовые непористые прочие, т	191.3	30.1	42.4
Плиты, листы, плёнка и полосы (ленты) полимерные, неармированные или не комбинированные с другими материалами, т	2638.4	92.0	72.3
Производство отдельных видов прочей неметаллической минеральной продукции			
Кирпич строительный (включая камни) из цемента, бетона или искусственного камня, млн усл.кирпичей	6.9	94.2	140.6
Блоки и прочие изделия сборные строительные для зданий и сооружений из цемента, бетона или искусственного камня, тыс.м ³	9.6	74.9	57.7
Бетон, готовый для заливки (товарный бетон), тыс.м ³	19.0	89.8	54.6
Материалы фрикционные, используемые для тормозов, сцеплений и аналогичных устройств, несмонтированные, тыс.штук	...	61.5	89.7
Производство отдельных видов готовых металлических изделий, кроме машин и оборудования			
Конструкции и детали конструкций из чёрных металлов, тыс.тонн	3.9	92.9	64.7
Производство отдельных видов компьютеров, электронных и оптических изделий			
Аппаратура коммуникационная, аппаратура радио- или телевизионная передающая, тыс.рублей	...	21.8	9.2

	Январь 2026	В % к	
		январю 2025	декабрю 2025
Производство отдельных видов машин и оборудования, не включённых в другие группировки			
Насосы топливные, смазочные насосы (лубрикаторы), насосы для охлаждающей жидкости и бетононасосы, шт.	4869	60.1	60.4
Арматура (краны, клапаны и другая аналогичная арматура) для трубопроводов, сосудов, котлов, цистерн, баков и аналогичных емкостей, тыс.штук	2.4	88.8	46.6
Катки дорожные самоходные, шт.	-	x	x
Экскаваторы, шт.	-	-	-
Автомобили-самосвалы, предназначенные для использования в условиях бездорожья, шт.	-	-	-
Бетоносмесители и растворосмесители, шт.	...	x	66.7
Производство отдельных видов электрического оборудования			
Электродвигатели переменного и постоянного тока универсальные мощностью более 37.5 Вт, шт.	...	76.3	103.2
Установки генераторные с двигателями внутреннего сгорания, тыс.кВт	5.4	63.8	7.3
Провода обмоточные изолированные, т	...	106.0	71.7
Производство отдельных видов автотранспортных средств, прицепов и полуприцепов			
Двигатели внутреннего сгорания для автотранспортных средств, шт.	...	71.1	75.0
Средства транспортные снегоходные, шт.	...	77.8	80.9
Средства транспортные самоходные аналогичные, шт.	...	83.6	136.6
Средства автотранспортные специального назначения прочие, не включённые в другие группировки, шт.	-	-	-
Производство электроэнергии, пара и горячей воды			
Электроэнергия, млн кВт·ч	809.1	109.4	108.7
Пар и горячая вода, тыс.Гкал	1967.0	103.0	111.2

¹⁾ Информация о производстве нефтепродуктов не публикуется на основании решения Правительства Российской Федерации, принятого в соответствии с частью 10 статьи 5 Федерального закона от 29.11.2007 № 282-ФЗ “Об официальном статистическом учете и системе государственной статистики в Российской Федерации”.

4. СЕЛЬСКОЕ ХОЗЯЙСТВО

ЖИВОТНОВОДСТВО

На конец января 2026 г. поголовье крупного рогатого скота в хозяйствах всех категорий, по расчетам, составляло 112.6 тыс.голов (99.9% к аналогичной дате 2025 г.), из него коров – 49.4 тыс.голов (98.8%). Поголовье овец и коз составило 23.1 тыс.голов (96.5% к аналогичной дате 2025 г.), птицы – 7480.9 тыс.голов (54.4%).

В структуре поголовья скота и птицы в хозяйствах всех категорий на сельскохозяйственные организации приходилось: крупного рогатого скота – 87.9 процента, овец и коз – 46.6, птицы – 96.1 процента. В сельскохозяйственных организациях в январе 2026 г. по сравнению с соответствующим периодом 2025 г. доля поголовья крупного рогатого скота увеличилась на 1.0 процентного пункта, доля поголовья птицы уменьшилась на 1.7, овец и коз – на 2.7 процентного пункта.

Наличие скота и птицы в сельскохозяйственных организациях (на конец месяца)

	Январь 2026			Справочно январь 2025 в % к	
	тыс. голов	в % к		январю 2024	декабрю 2024
		январю 2025	декабрю 2025		
Крупный рогатый скот	99.0	101.0	100.5	100.2	100.1
в том числе коровы	44.5	99.5	99.3	99.6	99.4
Овцы и козы	10.8	91.3	103.9	84.0	106.1
Птица	7190.1	53.5	103.6	111.1	99.6

В хозяйствах всех категорий в январе 2026 г. по сравнению с соответствующим периодом 2025 г. увеличилось производство молока на 0.9 процента. Производство яиц снизилось на 59.0 процента, скота и птицы на убой (в живом весе) – на 7.2 процента.

Производство основных видов продукции животноводства в хозяйствах всех категорий

	Январь 2026			Справочно январь 2025 в % к	
	тонн	в % к		январю 2024	декабрю 2024
		январю 2025	декабрю 2025		
Скот и птица на убой (в живом весе)	7486	92.8	72.4	144.1	69.6
Молоко всех видов	34146	100.9	99.5	104.3	102.1
Яйца от всех видов птиц, млн штук	73.9	41.0	51.6	103.4	87.7

В сельскохозяйственных организациях в январе 2026 г. по сравнению с соответствующим периодом 2025 г. увеличилось производство молока на 1.3 процента. Производство яиц снизилось на 59.6 процента, скота и птицы на убой (в живом весе) – на 8.0 процента.

Производство основных видов продукции животноводства в сельскохозяйственных организациях

	Январь 2026			Справочно январь 2025	
	тонн	в % к		в % к	
		январю 2025	декабрю 2025	январю 2024	декабрю 2024
Скот и птица на убой (в живом весе)	6502	92.0	85.4	154.6	82.3
Молоко всех видов	32732	101.3	99.3	105.1	102.4
Яйца от всех видов птиц, млн штук	72.2	40.4	51.1	103.5	87.7

В сельскохозяйственных организациях в структуре производства скота и птицы на убой (в живом весе) в январе 2026 г. по сравнению с соответствующим периодом 2025 г., отмечалось увеличение удельного веса производства птицы при снижении доли производства крупного рогатого скота.

Производство основных видов скота и птицы на убой (в живом весе) сельскохозяйственными организациями

	Январь 2026		Доля производства отдельных видов скота и птицы в общем объеме производства, процентов	
	тонн	в % к январю 2025	январь 2026	январь 2025
Скот и птица на убой (в живом весе)	6502	92.0	100	100
из него:				
крупный рогатый скот	742	80.9	11.4	13.0
овцы и козы	6	105.6	0.1	0.1
птица	5754	93.7	88.5	86.9

В январе 2026 г. в сельскохозяйственных организациях (без учета микро-предприятий) **средний надой молока в расчете на одну корову молочного стада** составил 785 килограммов против 769 килограммов в январе 2025 г., **средняя яйценоскость кур-несушек** составила 25 штук яиц, как и годом ранее.

В сельскохозяйственных организациях (без субъектов малого предпринимательства) на 1 февраля 2026 г. обеспеченность скота кормами всех видов в расчете на одну условную голову скота составила 27.1 центнера кормовых единиц (на 91.7% больше по сравнению с соответствующей датой 2025 г.).

**Наличие кормов в сельскохозяйственных организациях
на 1 февраля**
(без субъектов малого предпринимательства)

	2026	Справочно	
		2025	2024
Наличие кормов всех видов – всего, тыс. тонн кормовых единиц	429.7	378.2	326.9
в том числе концентрированных	115.8	114.2	102.3
в расчете на 1 условную голову скота, центнеров кормовых единиц	27.1	14.2	13.9

РЕАЛИЗАЦИЯ ПРОДУКЦИИ

Сельскохозяйственные организации в январе 2026 г. по сравнению с январем 2025 г. увеличили продажу скота и птицы (в живом весе) на 8.0 процента, молока – на 2.3 процента. Продажа зерна злаковых и зернобобовых культур снизилась на 27.0 процента, овощей открытого и закрытого грунта – на 28.0, картофеля – на 40.2, куриных яиц – на 66.4 процента.

**Объем реализации основных продуктов
сельскохозяйственными организациями**
(включая субъекты малого предпринимательства)

	Январь 2026			Справочно январь 2025 в % к	
	тонн	в % к		январю 2024	декабрю 2024
		январю 2025	декабрю 2025		
Зерно злаковых и зернобобовых культур	709.1	73.0	10.6	в 4.2 р.	24.1
Картофель	3302.9	59.8	71.1	172.7	97.5
Овощи открытого и закрытого грунта	1344.3	72.0	53.5	70.7	115.8
Скот и птица (в живом весе)	7448.4	108.0	87.9	169.7	81.5
Молоко крупного рогатого скота	33895.6	102.3	103.3	105.3	103.0
Яйца куриные пищевые, млн штук	41.2	33.6	42.6	89.9	87.8

5. СТРОИТЕЛЬСТВО

СТРОИТЕЛЬНАЯ ДЕЯТЕЛЬНОСТЬ

Объем работ, выполненных по виду деятельности “Строительство”, в январе 2026 г. составил 4471.9 млн рублей, или 49.0 процента (в сопоставимых ценах) к уровню января 2025 г.

Динамика объема работ, выполненных по виду деятельности “Строительство”

	Миллионов рублей	В % к соответствующему периоду предыдущего года
2025		
январь	8759.9	145.2
февраль	9913.4	197.6
март	6187.2	139.3
апрель	16886.1	в 2.4 р.
май	8104.7	120.3
июнь	6806.2	106.6
июль	11307.2	122.8
август	4919.2	59.0
сентябрь	6143.1	66.1
октябрь	6622.6	74.2
ноябрь	7118.3	127.5
декабрь	17807.3	99.4
год	110575.0	116.7
2026		
январь	4471.9	49.0

ЖИЛИЩНОЕ СТРОИТЕЛЬСТВО

В январе 2026 г. общая площадь введенного жилья составила 61.1 тыс.кв.метров, или 68.9 процента к уровню января 2025 г. Построено 599 квартир.

Населением за счет собственных и привлеченных средств введено 49.0 тыс.кв.метров, или 58.1 процента к уровню января 2025 г.

Динамика ввода в действие жилых домов

(с учетом жилых домов, построенных населением на земельных участках, предназначенных для ведения садоводства)

	Тысяч квадратных метров общей площади жилых помещений	В % к	
		соответствующему периоду предыдущего года	предыдущему периоду
2025			
январь	88.7	63.1	97.4
февраль	92.3	110.7	104.0
март	97.9	141.8	106.1
I квартал	278.9	95.2	134.3
апрель	77.0	113.0	78.7
май	65.3	134.3	84.8
июнь	44.3	54.7	67.8
II квартал	186.6	94.4	66.9
I полугодие	465.5	94.9	х
июль	49.6	77.7	112.0
август	73.4	71.7	147.9
сентябрь	105.8	118.8	144.1
III квартал	228.8	89.6	122.6
январь-сентябрь	694.3	93.1	х
октябрь	59.4	147.5	56.2
ноябрь	68.2	89.3	114.8
декабрь	116.7	128.2	171.1
IV квартал	244.3	117.6	106.8
год	938.6	98.4	х
2026			
январь	61.1	68.9	52.3

Динамика ввода в действие жилых домов
(в процентах к среднемесячному значению 2023 г.)

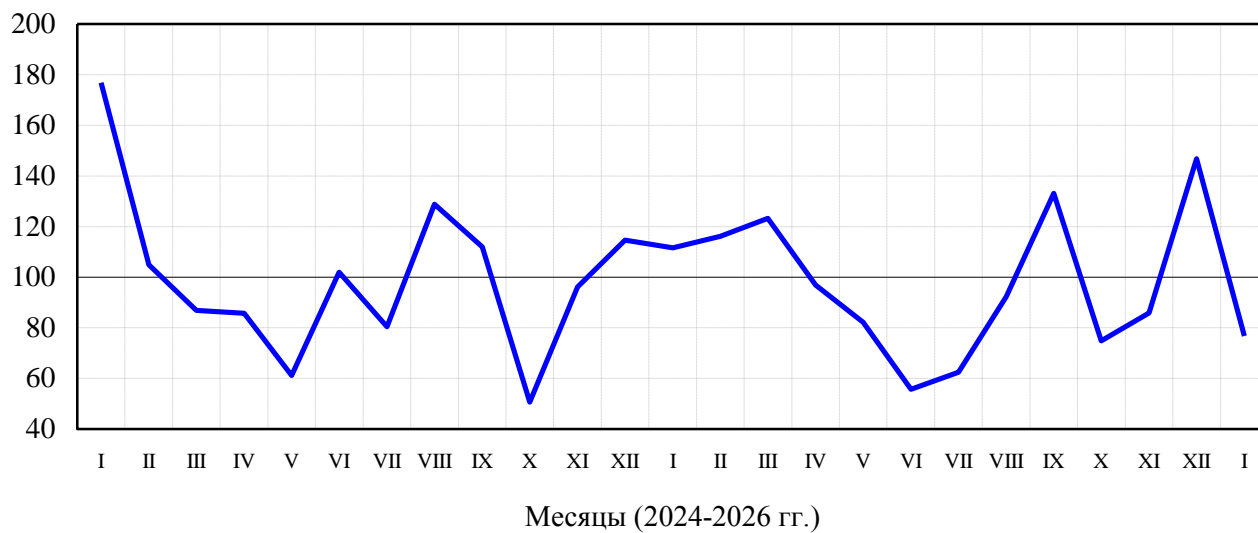

6. ТРАНСПОРТ

В январе 2026 г. грузооборот автомобильного транспорта организаций, не относящихся к субъектам малого предпринимательства, всех видов экономической деятельности, включая индивидуальных предпринимателей, осуществляющих перевозки грузов на коммерческой основе, составил 113.2 млн тонно-километров, перевозка грузов – 419.7 тыс.тонн.

Динамика грузооборота автомобильного транспорта

	Миллионов тонно-километров	В % к	
		соответствующему периоду предыдущего года	предыдущему периоду
2025			
январь	126.4	102.0	84.0
февраль	136.0	108.9	107.6
март	149.3	115.6	109.8
I квартал	411.7	108.9	92.7
апрель	153.0	113.9	102.5
май	142.0	99.6	92.8
июнь	150.1	102.2	105.7
II квартал	445.1	105.1	108.1
I полугодие	856.8	106.9	х
июль	149.7	102.2	99.7
август	148.8	97.7	99.4
сентябрь	149.6	90.9	100.5
III квартал	448.1	96.7	100.7
январь-сентябрь	1304.9	103.2	х
октябрь	145.1	97.2	97.0
ноябрь	135.2	93.5	93.2
декабрь	142.3	94.6	105.3
IV квартал	422.6	95.1	94.3
год	1727.5	101.1	х
2026			
январь	113.2	89.6	79.6

Динамика перевозок грузов автомобильным транспортом

	Тысяч тонн	В % к	
		соответствующему периоду предыдущего года	предыдущему периоду
2025			
январь	487.8	97.2	90.8
февраль	484.6	97.2	99.3
март	508.5	103.9	104.9
I квартал	1480.9	99.4	81.7
апрель	526.1	102.0	103.5
май	562.9	81.1	107.0
июнь	618.1	89.3	109.8
II квартал	1707.1	89.8	115.3
I полугодие	3188.0	94.0	x
июль	613.3	87.2	99.2
август	620.9	89.9	101.2
сентябрь	667.9	78.3	107.6
III квартал	1902.1	84.7	111.4
январь-сентябрь	5090.1	90.3	x
октябрь	610.6	88.0	91.4
ноябрь	532.3	91.5	87.2
декабрь	484.0	90.1	90.9
IV квартал	1626.9	89.8	85.5
год	6717.0	90.2	x
2026			
январь	419.7	86.0	86.7

III. РЫНОК ТОВАРОВ И УСЛУГ

1. РОЗНИЧНАЯ ТОРГОВЛЯ

Оборот розничной торговли в январе 2026 г. составил 37706.3 млн рублей, или 104.8 процента (в сопоставимых ценах) к январю 2025 г.

Динамика оборота розничной торговли

	Миллионов рублей	В % к	
		соответствующему периоду предыдущего года	предыдущему периоду
2025			
январь	34277.0	106.7	83.8
февраль	32815.3	103.7	95.1
март	35948.2	102.2	109.3
I квартал	103040.5	104.1	85.8
апрель	35553.3	101.5	98.2
май	37162.5	100.8	104.1
июнь	36832.3	99.7	99.1
II квартал	109548.1	102.8	104.8
I полугодие	212588.6	102.3	х
июль	39015.6	100.9	106.3
август	39092.3	97.0	100.4
сентябрь	37169.7	93.6	95.0
III квартал	115277.6	97.1	105.6
январь-сентябрь	327866.2	100.4	х
октябрь	39576.2	97.1	105.6
ноябрь	38542.3	96.9	96.9
декабрь	43165.0	102.1	111.4
IV квартал	121283.5	98.8	103.8
год	449149.7	100.1	х
2026			
январь	37706.3	104.8	86.1

В январе 2026 г. оборот розничной торговли на 98.7 процента формировался торговыми организациями и индивидуальными предпринимателями, осуществляющими деятельность вне рынка, доля розничных рынков и ярмарок составила 1.3 процента (как и в январе 2025 г.).

Оборот розничной торговли торгующих организаций и продажа товаров на розничных рынках и ярмарках

	Январь 2026, млн рублей	В % к		Справочно	
		январю 2025	декабрю 2025	январь 2025 в % к	
				январю 2024	декабрю 2024
Всего	37706.3	104.8	86.1	106.7	83.8
в том числе:					
оборот розничной торговли торгующих организаций и индивидуальных предпринимателей, осуществляющих деятельность вне рынка	37224.4	104.8	85.9	107.0	83.9
продажа товаров на розничных рынках и ярмарках	481.9	104.3	101.5	88.6	86.6

В IV квартале 2025 г. на территории области зарегистрировано 4 розничных рынка универсального типа (1342 торговых места).

Уровень фактического использования торговых мест в IV квартале 2025 г. составил 53.6 процента.

Основными хозяйствующими субъектами на рынках по-прежнему остаются индивидуальные предприниматели. В IV квартале 2025 г. предприниматели арендовали 1251 торговое место или 93.2 процента от их общего числа. Уровень использования этих мест составил 52.8 процента. Юридическим лицам в IV квартале 2025 г. выделено 29 торговых мест (2.2% от общего числа торговых мест), из них использовались 79.3 процента. Подсобные хозяйства в IV квартале 2025 г. арендовали 41 торговое место (3.0% от общего числа торговых мест), они использовались на 53.7 процента. Уровень использования торговых мест, закрепленных за частными лицами (населением) составил 61.5 процента (13 торговых мест или 1.0% от общего их числа). Крестьянским (фермерским) хозяйствам выделено 8 торговых мест (0.6% от общего числа торговых мест). Эти торговые места использовались на 62.5 процента.

В IV квартале 2025 г. проведено 225 ярмарок. Организаторами ярмарок выступали органы местного самоуправления (61.3%), юридические лица (28.0%), индивидуальные предприниматели (10.7%). Основными хозяйствующими субъектами на ярмарках были индивидуальные предприниматели (73.7% всех торговых мест).

В 2025 г. розничные **торговые сети** формировали 44.0 процента общего объема оборота розничной торговли (в 2024 г. – 43.5%). В обороте розничной торговли пищевыми продуктами, включая напитки, и табачными изделиями удельный вес оборота торговых сетей составил 64.6 процента (в 2024 г. – 59.9%).

В январе 2026 г. в структуре оборота розничной торговли удельный вес **пищевых продуктов, включая напитки, и табачных изделий**, составил 53.3 процента, **непродовольственных товаров** – 46.7 процента (в январе 2025 г. – 51.2% и 48.8% соответственно).

**Динамика оборота розничной торговли пищевыми продуктами,
включая напитки, и табачными изделиями,
непродовольственными товарами**

	Пищевые продукты, включая напитки, и табачные изделия			Непродовольственные товары		
	млн рублей	в % к		млн рублей	в % к	
		соответству- ющему периоду предыду- щего года	преды- дущему периоду		соответству- ющему периоду предыду- щего года	преды- дущему периоду
2025						
январь	17557.5	104.4	84.8	16719.5	109.1	82.8
февраль	16936.1	101.6	95.6	15879.2	105.9	94.6
март	18687.5	100.1	110.0	17260.7	104.4	108.5
I квартал	53181.1	102.0	88.0	49859.4	106.4	83.6
апрель	18423.1	100.0	97.4	17130.2	103.1	99.1
май	19281.3	96.2	103.9	17881.2	105.7	104.2
июнь	19048.2	94.9	98.8	17784.1	105.1	99.5
II квартал	56752.6	101.0	104.3	52795.5	104.6	105.4
I полугодие	109933.7	99.3	х	102654.9	105.5	х
июль	19760.1	97.7	104.9	19255.5	104.3	107.9
август	19253.6	95.0	98.3	19838.7	98.8	102.6
сентябрь	18504.0	92.8	96.3	18665.7	94.4	93.8
III квартал	57517.7	95.2	102.8	57759.9	99.1	108.6
январь-сентябрь	167451.4	97.8	х	160414.8	103.1	х
октябрь	19707.4	97.0	104.9	19868.8	97.2	106.3
ноябрь	19016.4	94.6	95.6	19525.9	99.3	98.1
декабрь	21625.2	100.2	112.9	21539.8	104.0	109.9
IV квартал	60349.0	97.3	102.9	60934.5	100.2	104.7
год	227800.4	97.6	х	221349.3	102.2	х
2026						
январь	20095.0	107.9	91.3	17611.3	101.5	80.8

**Изменение продажи основных продуктов питания
и непродовольственных товаров**

	2025 в % к 2024, (в сопоставимых ценах)	Доля в общем объеме продажи в 2025, процентов		Справочно доля в общем объеме продажи в 2024 (в фактических ценах), процентов
		в фактических ценах	в ценах 2024	
Мясо и мясные продукты	103.4	6.6	6.6	6.2
из них:				
мясо животных	92.6	0.8	0.7	0.8
мясо домашней птицы	105.0	1.2	1.3	1.2
продукты из мяса и мяса птицы	106.5	3.8	3.8	3.5
консервы из мяса и мяса птицы	92.4	0.3	0.4	0.4
Рыба, ракообразные и моллюски	91.6	1.9	1.7	1.8
из них консервы из рыбы и морепродуктов	91.2	0.4	0.4	0.5
Животные масла и жиры	96.9	0.5	0.5	0.5
Растительные масла	104.8	0.3	0.3	0.3
Молочные продукты	99.9	5.5	5.2	5.1
из них:				
сыры	101.5	1.3	1.2	1.2
консервы молочные, молочные составные сухие, сублимированные	90.7	0.1	0.1	0.1
молоко питьевое	100.6	1.5	1.4	1.3
Яйца	104.1	0.5	0.6	0.6
Сахар	91.3	0.3	0.3	0.4
Кондитерские изделия	97.1	4.2	3.8	3.9
Чай, кофе, какао	101.8	1.2	1.1	1.1
из них чай	106.2	0.4	0.4	0.4
Соль	93.7	0.1	0.0	0.0
Мука	93.6	0.1	0.1	0.1
Крупа	103.4	0.4	0.4	0.4
Макаронные изделия	108.0	0.4	0.4	0.4
Хлеб и хлебобулочные изделия	109.4	2.1	1.9	1.7
Свежий картофель	66.9	0.3	0.2	0.3
Свежие овощи	97.0	1.4	1.3	1.4
Свежие фрукты	96.1	1.6	1.6	1.6
Безалкогольные напитки	108.8	2.5	2.5	2.2
Табачные изделия	106.4	3.0	3.0	2.8
Ткани	75.7	0.0	0.0	0.0

	2025 в % к 2024, (в сопоставимых ценах)	Доля в общем объеме продажи в 2025, процентов		Справочно доля в общем объеме продажи в 2024 (в фактических ценах), процентов
		в фактических ценах	в ценах 2024	
Мужская, женская и детская одежда	101.1	2.7	2.9	2.8
Нательное белье	92.8	0.4	0.4	0.4
Чулочно-носочные изделия	91.3	0.2	0.2	0.2
Обувь	102.3	1.2	1.3	1.2
Туалетное и хозяйственное мыло	98.8	0.1	0.1	0.1
Косметические и парфюмерные товары	102.9	2.0	2.1	2.0
Компьютеры	103.9	0.5	0.5	0.5
Мобильные телефоны	93.7	0.6	0.7	0.7
Аудиоаппаратура	111.8	0.1	0.1	0.1
Телевизоры	93.3	0.3	0.3	0.3
Холодильники и морозильники	91.4	0.2	0.2	0.2
Стиральные машины	91.7	0.2	0.2	0.2
Фотоаппаратура и фототовары	92.3	0.1	0.1	0.1
Автомобили легковые	108.8	6.7	7.1	6.4
Автомобильные детали, узлы и принадлежности	96.2	1.5	1.5	1.6
Мебель	69.3	0.7	0.7	1.0
Строительные материалы	92.7	1.3	1.3	1.4
Ювелирные изделия	91.7	1.4	1.2	1.3
Лекарственные средства	91.5	5.7	5.6	6.1
Изделия, применяемые в медицинских целях, ортопедические изделия	93.0	1.1	1.1	1.1
Книги	126.2	0.1	0.1	0.1
Газеты и журналы	83.5	0.1	0.1	0.1
Канцелярские и писчебумажные товары	102.5	0.3	0.2	0.2
Спортивные товары	91.8	0.1	0.1	0.1
Игры и игрушки	106.9	0.7	0.7	0.6

В 2025 г. объем приобретенных населением на розничных рынках и ярмарках пищевых продуктов, включая напитки, и табачных изделий составил 1.2 процента от общего объема продажи данной группы товаров, непродовольственных товаров – 1.3 процента от общего объема продажи непродовольственных товаров. По-прежнему значительна роль рынков в обеспечении населения мясом животных (17.5%), рыбой, ракообразными и моллюсками (10.3%), свежим картофелем (8.7%), сырами (6.2%), маргариновой продукцией (5.0%), мясом домашней птицы (4.5%); газетами и журналами (9.8%), обувью (6.0%), нательным бельем (5.6%), мужской, женской и детской одеждой (4.7%).

Доля рынков и ярмарок в общем объеме продажи отдельных товаров¹⁾
(в процентах)

	2025	<u>Справочно</u> 2024
Мясо и мясные продукты	4.2	5.3
из них:		
мясо животных	17.5	22.1
мясо домашней птицы	4.5	5.0
продукты из мяса и мяса птицы	1.7	2.2
консервы из мяса и мяса птицы	1.5	3.6
Рыба, ракообразные и моллюски	10.3	12.2
из них консервы из рыбы и морепродуктов	2.2	2.0
Животные масла и жиры	1.1	1.2
Растительные масла	1.2	3.1
Маргариновая продукция	5.0	1.8
Молочные продукты	1.8	2.2
из них:		
сыры	6.2	7.1
молоко питьевое	1.0	1.3
Яйца	1.4	2.3
Сахар	0.7	1.6
Кондитерские изделия	2.1	2.2
Чай, кофе, какао	1.1	1.2
из них чай	2.2	1.7

	2025	<u>Справочно</u> 2024
Соль	1.6	2.7
Мука	2.9	1.7
Крупа	0.8	0.6
Макаронные изделия	0.6	0.7
Хлеб и хлебобулочные изделия	0.5	0.9
Свежий картофель	8.7	6.5
Свежие овощи	2.9	4.5
Свежие фрукты	3.0	4.2
Табачные изделия	1.5	2.5
Туалетное и хозяйственное мыло	0.7	0.4
Игры и игрушки	0.3	0.6
Мужская, женская и детская одежда	4.7	4.7
Нательное белье	5.6	5.0
Чулочно-носочные изделия	1.1	2.6
Обувь	6.0	5.4
Косметические и парфюмерные товары	0.8	0.6
Газеты и журналы	9.8	5.5

¹⁾ В фактических ценах.

**Структура продажи основных товаров в зависимости
от места их реализации в 2025 г.
(в процентах)**

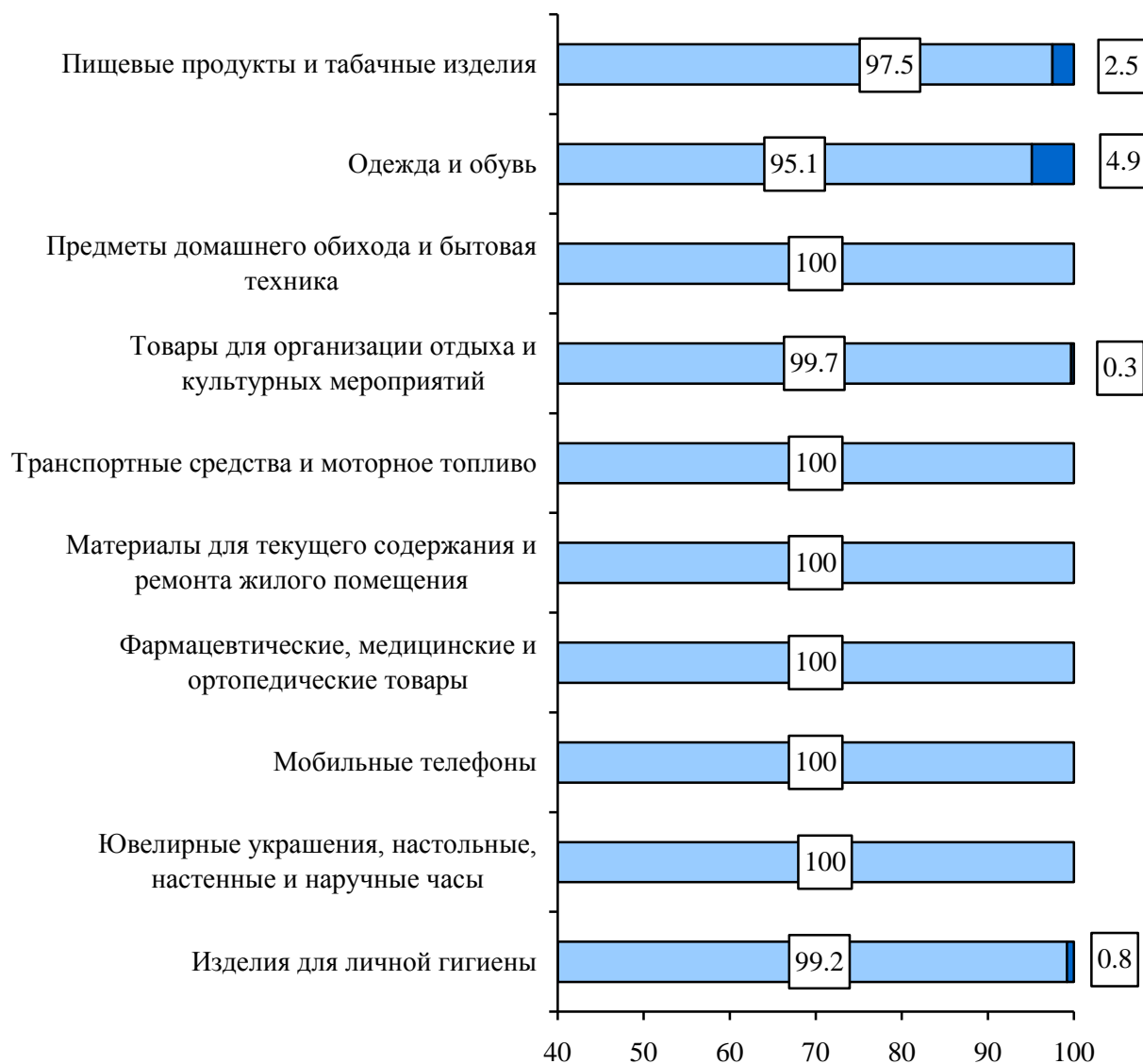

- Торговые организации и индивидуальные предприниматели, осуществляющие деятельность вне рынка
- Розничные рынки и ярмарки

Товарные запасы в организациях розничной торговли
(на конец месяца)

	Товарные запасы, млн рублей	Уровень запасов, в днях торговли
2025		
январь	25938.3	40
февраль	26240.5	37
март	26815.7	37
апрель	25274.3	35
май	24658.1	33
июнь	24557.0	34
июль	24373.2	33
август	24015.8	33
сентябрь	24586.0	36
октябрь	25319.5	36
ноябрь	26362.9	37
декабрь	25412.3	32
2026		
январь	25236.5	37

**Изменение запасов основных продуктов питания
и непродовольственных товаров
в организациях розничной торговли**
(в процентах)

	1 января 2026 в % к 1 января 2025 (в сопоставимых ценах)	В % к общему объему запасов (в фактических ценах)	
		на 1 января 2026	<u>справочно</u> на 1 января 2025
Мясо и мясные продукты	100.1	1.9	1.7
из них:			
мясо животных	92.9	0.2	0.2
мясо домашней птицы	91.0	0.1	0.1
продукты из мяса и мяса птицы	107.2	1.1	0.9
консервы из мяса и мяса птицы	90.7	0.4	0.4
Рыба, ракообразные и моллюски	94.6	1.3	1.2
из них консервы			
из рыбы и морепродуктов	99.8	0.5	0.5

	1 января 2026 в % к 1 января 2025 (в сопоставимых ценах)	В % к общему объему запасов (в фактических ценах)	
		на 1 января 2026	<u>справочно</u> на 1 января 2025
Животные масла и жиры	91.0	0.2	0.2
Растительные масла	102.7	0.4	0.3
Молочные продукты	92.9	1.7	1.6
из них:			
сыры	107.8	0.7	0.6
консервы молочные, молочные составные сухие, сублимированные	40.1	0.1	0.3
молоко питьевое	129.0	0.2	0.1
Яйца	90.5	0.1	0.1
Сахар	95.6	0.1	0.1
Кондитерские изделия	102.9	4.4	3.6
Чай, кофе, какао	98.1	2.0	1.6
из них чай	90.8	0.6	0.6
Соль	98.5	0.0	0.0
Мука	97.0	0.1	0.1
Крупа	110.1	0.3	0.3
Макаронные изделия	99.2	0.3	0.3
Хлеб и хлебобулочные изделия	92.2	0.3	0.2
Свежий картофель	92.1	0.0	0.0
Свежие овощи	91.2	0.2	0.2
Свежие фрукты	92.0	0.3	0.3
Безалкогольные напитки	120.4	1.9	1.4
Табачные изделия	100.9	3.3	3.1
Мужская, женская и детская одежда	90.9	4.4	4.5
Нательное белье	114.6	1.1	0.9
Чулочно-носочные изделия	97.4	0.7	0.7
Обувь	91.9	3.5	3.8
Туалетное и хозяйственное мыло	91.9	0.2	0.2
Косметические и парфюмерные товары	110.9	9.0	7.3
Компьютеры	94.1	1.8	1.9
Мобильные телефоны	90.5	1.6	1.8
Аудиоаппаратура	93.6	0.3	0.3

	1 января 2026 в % к 1 января 2025 (в сопоставимых ценах)	В % к общему объему запасов (в фактических ценах)	
		на 1 января 2026	<u>справочно</u> на 1 января 2025
Телевизоры	91.5	1.2	1.3
Холодильники и морозильники	90.4	0.7	0.8
Стиральные машины	91.6	0.5	0.6
Автомобили легковые	в 2.0 р.	7.2	3.3
Автомобильные детали, узлы и принадлежности	101.1	1.2	1.2
Строительные материалы	90.9	1.2	1.2
Лекарственные средства	108.8	3.7	3.0
Изделия, применяемые в медицинских целях, ортопедические изделия	90.8	1.1	1.1
Книги	119.8	0.1	0.1
Газеты и журналы	92.7	0.1	0.1
Игры и игрушки	90.4	1.7	1.7

**Изменение продажи и запасов основных продуктов питания
и непродовольственных товаров в организациях розничной торговли,
не относящихся к субъектам малого предпринимательства
(в сопоставимых ценах)**

	Продано в январе 2026 в % к декабрю 2025	Запасы на 1 февраля 2026 в % к запасам на 1 января 2026	Обеспеченность запасами, в днях торговли	
			на 1 февраля 2026	<u>справочно</u> на 1 января 2026
Мясо и мясные продукты	84.9	94.5	8	7
из них:				
мясо животных	79.2	65.1	6	7
мясо домашней птицы	86.3	121.6	3	2
продукты из мяса и мяса птицы	83.2	94.3	9	8
консервы из мяса и мяса птицы	94.2	99.1	41	39
Рыба, ракообразные и моллюски	60.1	92.2	25	17
из них консервы из рыбы и морепродуктов	61.7	90.1	48	33
Животные масла и жиры	88.7	97.4	8	8
Растительные масла	82.9	100.6	33	27

	Продано в январе 2026 в % к декабрю 2025	Запасы на 1 февраля 2026 в % к запасам на 1 января 2026	Обеспеченность запасами, в днях торговли	
			на 1 февраля 2026	<u>справочно</u> на 1 января 2026
Молочные продукты	91.2	96.5	8	8
из них:				
сыры	84.8	103.1	13	11
консервы молочные, молочные составные сухие, сублимированные	97.8	94.2	23	24
молоко питьевое	104.5	106.5	5	5
Яйца	89.4	129.2	6	4
Сахар	91.0	106.1	16	13
Кондитерские изделия	65.8	97.1	32	22
Чай	80.1	95.0	40	34
Соль	91.3	105.7	25	22
Хлеб и хлебобулочные изделия	90.8	98.7	4	3
Мука	104.0	101.0	17	17
Крупа	100.6	96.3	24	26
Макаронные изделия	98.9	95.8	23	24
Свежий картофель	90.1	86.9	4	4
Свежие овощи	77.0	110.9	4	3
Свежие фрукты	83.5	89.9	4	4
Мужская, женская и детская одежда	96.8	97.1	38	38
Обувь	90.5	102.7	73	64
Компьютеры	65.8	99.5	82	55
Мобильные телефоны	73.0	107.3	73	50
Телевизоры	61.5	92.8	62	41
Холодильники и морозильники	66.6	109.2	106	65
Стиральные машины	78.4	108.0	74	54
Мебель	74.3	118.2	101	63
Строительные материалы	78.8	91.6	37	32
Автомобили легковые ¹⁾	59.3	96.3	54	33
Лекарственные средства	84.2	91.7	62	57

¹⁾ С учетом данных по организациям других видов деятельности, осуществляющим розничную торговлю.

2. РЕСТОРАНЫ, КАФЕ, БАРЫ

Оборот общественного питания в январе 2026 г. составил 2072.5 млн рублей, или 100.1 процента (в сопоставимых ценах) к январю 2025 г.

Динамика оборота общественного питания

	Миллионов рублей	В % к	
		соответствующему периоду предыдущего года	предыдущему периоду
2025			
январь	1817.3	108.6	92.3
февраль	1716.0	102.5	93.0
март	1809.2	101.3	102.9
I квартал	5342.5	104.1	96.5
апрель	1842.6	100.1	101.2
май	1910.3	102.8	102.9
июнь	1874.8	95.8	97.6
II квартал	5627.7	99.5	101.9
I полугодие	10970.2	101.7	х
июль	1995.5	96.9	103.7
август	1929.2	94.5	96.8
сентябрь	1892.4	93.1	96.3
III квартал	5817.1	94.9	99.6
январь-сентябрь	16787.3	99.3	х
октябрь	1928.4	92.3	101.4
ноябрь	1881.8	91.6	96.9
декабрь	2125.5	95.6	111.9
IV квартал	5935.7	103.3	99.9
год	22723.0	97.7	х
2026			
январь	2072.5	100.1	96.7

3. РЫНОК ПЛАТНЫХ УСЛУГ НАСЕЛЕНИЮ

В январе 2026 г., по оперативным данным, населению было оказано платных услуг на 10822.8 млн рублей.

В структуре объема платных услуг населению в январе 2026 г. преобладали коммунальные, телекоммуникационные, бытовые, медицинские, жилищные и транспортные услуги. На их долю в целом приходилось 78.4 процента в общем объеме.

Объем платных услуг населению по видам в январе 2026 г.

	Миллионов рублей	В % к	
		итогу	январю 2025 ¹⁾
Платные услуги	10822.8	100	101.8
в том числе:			
бытовые	1171.9	10.8	101.9
транспортные	775.4	7.2	100.9
почтовой связи и курьерские	33.5	0.3	90.3
из них курьерской доставки	11.3	0.1	129.2
телекоммуникационные	1176.2	10.9	108.4
жилищные	1093.8	10.1	98.3
коммунальные	3140.8	29.0	100.2
культуры	248.7	2.3	104.9
туристские	189.0	1.7	99.6
гостиниц и аналогичных средств размещения	418.2	3.9	112.5
физической культуры и спорта	98.5	0.9	104.1
из них			
фитнес-центров и спортивных клубов	21.6	0.2	97.2
медицинские	1120.7	10.4	93.1
специализированных коллективных средств размещения	176.1	1.6	119.2
из них			
санаторно-курортных организаций	168.4	1.6	105.1
ветеринарные	63.5	0.6	103.3
юридические	107.3	1.0	119.5
системы образования	627.9	5.8	102.0
услуги, предоставляемые гражданам пожилого возраста и инвалидам	69.2	0.6	97.8
прочие платные услуги	312.1	2.9	111.4
из них электронные услуги и сервисы в области информационно- коммуникационных технологий	42.7	0.4	106.1

¹⁾ В сопоставимых ценах.

В структуре объема бытовых услуг январе 2026 г. преобладали услуги по техобслуживанию и ремонту транспортных средств, машин и оборудования; услуги по ремонту и строительству жилья и других построек; парикмахерские и косметические; ритуальные услуги, занимая суммарно 84.2 процента в общем объеме.

**Объем бытовых услуг населению по видам
в январе 2026 г.**

	Миллионов рублей	В % к	
		итогу	январю 2025 ¹⁾
Бытовые услуги	1171.9	100	101.9
в том числе:			
ремонт, окраска и пошив обуви	3.1	0.3	103.8
ремонт и пошив швейных, меховых и кожаных изделий, головных уборов и изделий текстильной галантереи, ремонт, пошив и вязание трикотажных изделий	12.0	1.0	96.8
ремонт и техническое обслуживание бытовой радиоэлектронной аппаратуры, бытовых машин и приборов, ремонт и изготовление металлоизделий	34.1	2.9	93.4
техобслуживание и ремонт транспортных средств, машин и оборудования	501.4	42.8	98.0
изготовление и ремонт мебели	18.3	1.6	104.3
химическая чистка и крашение, услуги прачечных	18.1	1.5	116.8
ремонт и строительство жилья и других построек	242.4	20.7	104.6
услуги фотоателье	25.9	2.2	99.2
услуги саун, бань и душевых	21.5	1.8	119.0
парикмахерские и косметические услуги	166.9	14.2	110.4
услуги по аренде, лизингу и прокату	11.2	1.0	102.0
ритуальные услуги	75.7	6.5	101.1
прочие бытовые услуги	41.3	3.5	103.8

¹⁾ В сопоставимых ценах.

4. ОПТОВАЯ ТОРГОВЛЯ

В январе 2026 г. оборот оптовой торговли составил 53562.9 млн рублей, или 94.1 процента (в сопоставимых ценах) к январю 2025 г.

Динамика оборота оптовой торговли

	Оборот оптовой торговли			в том числе оборот оптовой торговли организаций оптовой торговли		
	млн рублей	в % к		млн рублей	в % к	
		соответствующему периоду предыдущего года	предыдущему периоду		соответствующему периоду предыдущего года	предыдущему периоду
2025						
январь	55743.0	99.4	78.3	44981.0	102.6	77.9
февраль	63868.9	100.3	114.5	49157.2	99.6	109.2
март	71480.4	98.0	111.3	56850.6	104.7	115.0
I квартал	191092.3	99.1	86.0	150988.8	102.4	86.8
апрель	71172.4	105.5	99.8	57658.9	107.7	101.7
май	65362.5	97.0	92.6	54162.8	98.9	94.7
июнь	65849.9	101.8	101.6	54542.1	104.7	101.6
II квартал	202384.8	101.4	106.7	166363.8	103.7	111.0
I полугодие	393477.1	100.3	х	317352.6	103.1	х
июль	70570.6	99.7	107.9	57655.0	102.6	106.4
август	67903.1	98.2	96.0	55681.7	98.8	96.3
сентябрь	77227.2	112.4	113.2	62975.0	115.5	112.5
III квартал	215700.9	103.4	107.8	176311.7	105.5	107.2
январь-сентябрь	609178.0	101.5	х	493664.3	104.0	х
октябрь	74937.9	99.8	95.8	62415.3	106.6	97.9
ноябрь	66394.8	86.1	86.6	55323.6	94.2	86.7
декабрь	72083.3	98.7	108.3	59238.5	100.0	106.8
IV квартал	213416.0	94.8	95.8	176977.4	100.3	97.2
год	822594.0	99.6	х	670641.7	103.0	х
2026						
январь	53562.9	94.1	74.6	44473.6	96.8	75.4

В январе 2026 г. оборот оптовой торговли на 83.0 процента формировался организациями оптовой торговли (в январе 2025 г. – на 80.7%), оборот которых составил 44473.6 млн рублей, или 96.8 процента (в сопоставимых ценах) к январю 2025 г.

**Структура оборота оптовой торговли
по видам деятельности организаций оптовой торговли
(без субъектов малого предпринимательства и организаций
со средней численностью работников до 15 человек,
не являющихся субъектами малого предпринимательства;
в процентах к итогу, в фактических ценах)**

	Январь 2026	<u>Справочно</u> январь 2025
Организации, осуществляющие оптовую торговлю, включая торговлю через агентов, кроме торговли автотранспортными средствами и мотоциклами	100	100
в том числе осуществлявшие оптовую торговлю:		
через агентов (за вознаграждение или на договорной основе)	0.1	0.1
сельскохозяйственным сырьем и живыми животными	-	-
пищевыми продуктами, напитками и табачными изделиями	34.9	34.9
из них:		
мясом и мясными продуктами	1.8	4.3
молочными продуктами, яйцами и пищевыми маслами и жирами	2.7	2.3
напитками	16.0	14.3
табачными изделиями	7.1	7.7
непродовольственными потребительскими товарами	15.1	12.2
из них:		
бытовыми электротоварами	0.1	0.1
фармацевтической продукцией и изделиями, применяемыми в медицинских целях	14.8	11.6
прочими бытовыми товарами	0.1	0.2
информационным и коммуникационным оборудованием	1.4	0.7
машинами и оборудованием	4.1	4.9
несельскохозяйственными промежуточными продуктами, отходами и ломом	43.1	46.2
из них:		
твердым, жидким и газообразным топливом и подобными продуктами	38.2	39.6
металлами и металлическими рудами	1.4	2.6
лесоматериалами, строительными материалами и санитарно-техническим оборудованием	1.4	1.4
неспециализированную	1.3	1.0

IV. ИНВЕСТИЦИИ

1. ФИНАНСОВЫЕ ВЛОЖЕНИЯ ОРГАНИЗАЦИЙ

Общий объем финансовых вложений организаций (без субъектов малого предпринимательства) в 2025 г. составил 3054.6 млрд рублей, что на 80.4 процента больше, чем в 2024 г. Долгосрочные финансовые вложения составили 53.3 млрд рублей (1.7% от общего объема), краткосрочные – 3001.3 млрд рублей (98.3%).

Структура финансовых вложений организаций

	2025		Накоплено на конец 2025	
	млн рублей	в % к итогу	млн рублей	в % к итогу
Общий объем финансовых вложений	3054607.0	100	179599.7	100
в том числе:				
долгосрочные финансовые вложения организаций	53338.9	1.7	70580.4	39.3
в том числе:				
в паи и акции других организаций	462.9	0.0	39755.0	22.1
в долговые ценные бумаги и депозитные сертификаты	401.6	0.0	229.7	0.1
предоставленные займы	52250.2	1.7	30316.7	16.9
банковские вклады	212.7	0.0	265.3	0.1
прочие долгосрочные финансовые вложения	11.4	0.0	13.7	0.0
краткосрочные финансовые вложения организаций	3001268.0	98.3	109019.3	60.7
в том числе:				
в паи и акции других организаций	17.5	0.0	561.4	0.3
в долговые ценные бумаги и депозитные сертификаты	1639.2	0.1	1041.4	0.6
предоставленные займы	36201.3	1.2	54396.8	30.3
банковские вклады	2963373.7	97.0	52455.5	29.2
прочие краткосрочные финансовые вложения	36.4	0.0	564.3	0.3

Финансовые вложения
по видам экономической деятельности
(миллионов рублей)

	2025			Накоплено на конец 2025		
	всего	в том числе		всего	в том числе	
		долго-срочные	кратко-срочные		долго-срочные	кратко-срочные
Всего	3054607.0	53338.9	3001268.0	179599.7	70580.4	109019.3
в том числе:						
сельское, лесное хозяйство, охота, рыболовство и рыбоводство	66014.0	383.8	65630.2	13326.9	252.0	13074.9
добыча полезных ископаемых	-	-	-	-	-	-
обрабатывающие производства	2034433.8	29515.7	2004918.1	81111.8	27412.8	53699.0
обеспечение электрической энергией, газом и паром; кондиционирование воздуха	4712.3	546.6	4165.7	3195.5	2510.1	685.4
водоснабжение; водоотведение, организация сбора и утилизации отходов, деятельность по ликвидации загрязнений	24229.2	-	24229.2	314.0	111.9	202.1
строительство	106064.5	32.0	106032.5	5520.4	433.7	5086.8
торговля оптовая и розничная; ремонт автотранспортных средств и мотоциклов	351371.7	1981.2	349390.4	5960.4	1365.7	4594.7
транспортировка и хранение	36043.4	2965.5	33077.9	4986.5	4234.2	752.3
деятельность гостиниц и предприятий общественного питания	13352.7	11.8	13340.9	2797.9	1306.2	1491.8
деятельность в области информации и связи	12531.0	11836.8	694.2	4379.3	4314.9	64.4
деятельность финансовая и страховая	352753.0	5711.1	347041.9	52002.9	27339.9	24663.0
деятельность по операциям с недвижимым имуществом	7986.8	8.9	7977.9	2316.9	19.4	2297.5

	2025			Накоплено на конец 2025		
	всего	в том числе		всего	в том числе	
		долго- срочные	кратко- срочные		долго- срочные	кратко- срочные
деятельность профессиональная, научная и техническая	28424.0	6.0	28418.0	1653.5	114.8	1538.7
деятельность административная и сопутствующие дополнительные услуги	2257.3	95.2	2162.1	1041.2	817.2	223.9
государственное управление и обеспечение военной безопасности; социальное обеспечение	-	-	-	-	-	-
образование	2451.1	-	2451.1	135.8	2.2	133.6
деятельность в области здравоохранения и социальных услуг	3947.4	17.4	3930.0	197.8	63.5	134.3
деятельность в области культуры, спорта, организации досуга и развлечений	6113.1	-	6113.1	207.6	2.1	205.5
предоставление прочих видов услуг	1921.6	226.8	1694.8	451.1	279.9	171.2

По состоянию на 1 января 2026 г. заемные средства организаций составили 426.8 млрд рублей и распределились следующим образом: доля банковских кредитов составила 65.7 процента, займов сторонних организаций – 34.0, выпущенных долговых ценных бумаг – 0.3 процента.

Заемные средства организаций на 1 января 2026 г.

	Всего		в том числе					
	млн рублей	в % к итогу	кредиты банка		займы		долговые ценные бумаги	
			млн рублей	в % к итогу	млн рублей	в % к итогу	млн рублей	в % к итогу
Всего	426782.0	100	280554.5	100	145147.3	100	1080.2	100
в том числе:								
сельское, лесное хозяйство, охота, рыболовство и рыбоводство	13516.8	3.2	12134.9	4.3	1288.9	0.9	93.0	8.6
добыча полезных ископаемых	305.0	0.1	-	-	305.0	0.2	-	-
обрабатывающие производства	217092.3	50.9	121175.9	43.2	95359.6	65.7	556.9	51.6
обеспечение электрической энергией, газом и паром; кондиционирование воздуха	19877.2	4.7	10084.7	3.6	9792.6	6.7	-	-
водоснабжение; водоотведение, организация сбора и утилизации отходов, деятельность по ликвидации загрязнений	120.6	0.0	120.6	0.0	-	-	-	-
строительство	1235.1	0.3	133.6	0.0	1101.5	0.8	-	-
торговля оптовая и розничная; ремонт автотранспортных средств и мотоциклов	20252.6	4.7	11518.4	4.1	8734.2	6.0	-	-
транспортировка и хранение	4880.3	1.1	3424.5	1.2	1455.7	1.0	-	-

	Всего		в том числе					
	млн рублей	в % к итогу	кредиты банка		займы		долговые ценные бумаги	
			млн рублей	в % к итогу	млн рублей	в % к итогу	млн рублей	в % к итогу
деятельность гостиниц и предприятий общественного питания	1946.5	0.5	1034.0	0.4	912.5	0.6	-	-
деятельность в области информации и связи	4698.7	1.1	2216.3	0.8	2482.4	1.7	-	-
деятельность финансовая и страховая	126721.3	29.7	110357.0	39.3	15934.0	11.0	430.3	39.8
деятельность по операциям с недвижимым имуществом	8272.7	1.9	4437.9	1.6	3834.8	2.6	-	-
деятельность профессиональная, научная и техническая	4983.8	1.2	3802.1	1.4	1181.7	0.8	-	-
деятельность административная и сопутствующие дополнительные услуги	2712.9	0.6	19.0	0.0	2693.9	1.9	-	-
государственное управление и обеспечение военной безопасности; социальное обеспечение	-	-	-	-	-	-	-	-
образование	6.0	0.0	0.6	0.0	5.4	0.0	-	-
деятельность в области здравоохранения и социальных услуг	126.6	0.0	95.0	0.0	31.6	0.0	-	-
деятельность в области культуры, спорта, организации досуга и развлечений	32.9	0.0	-	-	32.9	0.0	-	-
предоставление прочих видов услуг	0.8	0.0	-	-	0.8	0.0	-	-

2. ИНВЕСТИЦИИ В НЕФИНАНСОВЫЕ АКТИВЫ

В 2025 г. инвестиции в нефинансовые активы (без субъектов малого предпринимательства и объема инвестиций, не наблюдаемых прямыми статистическими методами) составили 143479.9 млн рублей, из них 95.6 процента – инвестиции в основной капитал.

Структура инвестиций в нефинансовые активы (без субъектов малого предпринимательства и объема инвестиций, не наблюдаемых прямыми статистическими методами)

	2025		Справочно
	млн рублей	в % к итогу	2024 в % к итогу ¹⁾
Инвестиции в нефинансовые активы	143479.9	100	100
в том числе:			
инвестиции в основной капитал	137155.8	95.6	97.9
инвестиции в произведенные нефинансовые активы	6324.2	4.4	2.1

¹⁾ Структура приведена по результатам разработки за 2024 г.

ИНВЕСТИЦИИ В ОСНОВНОЙ КАПИТАЛ

В 2025 г. использовано 174187.9 млн рублей инвестиций в основной капитал (включая субъекты малого предпринимательства и объем инвестиций, не наблюдаемых прямыми статистическими методами), или 92.3 процента к уровню 2024 г. Объем инвестиций в основной капитал определен в соответствии с “Официальной статистической методологией определения инвестиций в основной капитал на региональном уровне”, утвержденной приказом Росстата от 18.09.2014 № 569.

Видовая структура инвестиций в основной капитал
(без субъектов малого предпринимательства и объема инвестиций,
не наблюдаемых прямыми статистическими методами)

	2025		Справочно
	млн рублей	в % к итогу	2024 в % к итогу ¹⁾
Инвестиции в основной капитал	137155.8	100	100
в том числе:			
жилые здания и помещения	2013.9	1.5	1.7
здания (кроме жилых) и сооружения, расходы на улучшение земель	47802.6	34.9	33.1
машины, оборудование, транспортные средства, хозяйственный инвентарь	79579.4	58.0	59.9
объекты интеллектуальной собственности	3081.2	2.2	2.9
прочие	4678.6	3.4	2.4

¹⁾ Структура приведена по результатам разработки за 2024 г.

**Структура инвестиций в основной капитал
по источникам финансирования**
(без субъектов малого предпринимательства и объема инвестиций,
не наблюдаемых прямыми статистическими методами)

	2025		Справочно
	млн рублей	в % к итогу	2024 в % к итогу ¹⁾
Инвестиции в основной капитал	137155.8	100	100
в том числе по источникам финансирования:			
собственные средства	95120.7	69.4	61.9
привлеченные средства	42035.1	30.6	38.1
в том числе:			
кредиты банков	6252.4	4.6	10.4
заемные средства других организаций	6308.7	4.6	2.9
инвестиции из-за рубежа	-	-	-
бюджетные средства	22797.7	16.6	18.3
в том числе:			
из федерального бюджета	9936.0	7.2	11.9
из областного и местных бюджетов	12861.7	9.4	6.5
средства внебюджетных фондов	240.7	0.2	0.1
средства организаций и населения, привлеченные для долевого строительства	-	-	-
прочие	6435.5	4.7	6.3

¹⁾ Структура приведена по результатам разработки за 2024 г.

**Структура инвестиций в основной капитал
по формам собственности**
(без субъектов малого предпринимательства и объема инвестиций,
не наблюдаемых прямыми статистическими методами)

	2025		Справочно 2024
	млн рублей	в % к итогу	в % к итогу ¹⁾
Инвестиции в основной капитал	137155.8	100	100
в том числе по формам собственности:			
российская	114422.6	83.4	84.4
из нее:			
государственная	22049.7	16.1	15.8
в том числе:			
федеральная	13391.8	9.8	9.7
субъектов Российской Федерации	8657.9	6.3	6.0
муниципальная	7169.4	5.2	5.4
общественных и религиозных организаций (объединений)	7.9	0.0	-
частная	66039.9	48.1	47.8
смешанная российская	17189.2	12.5	15.2
потребительской кооперации	1.6	0.0	0.0
собственность государственных корпораций	1964.8	1.4	0.3
иностранная	1156.1	0.8	0.6
совместная российская и иностранная	21577.2	15.7	15.0

¹⁾ Структура приведена по результатам разработки за 2024 г.

**Объем инвестиций в основной капитал
по видам экономической деятельности**
(без субъектов малого предпринимательства и объема инвестиций,
не наблюдаемых прямыми статистическими методами)

	2025			Справочно 2024 в % к итогу ¹⁾
	млн рублей	в % к		
		2024	итогу	
Всего	137155.8	95.5	100	100
Сельское, лесное хозяйство, охота, рыболовство и рыбоводство	7487.4	156.6	5.5	3.6
Добыча полезных ископаемых	...	55.1
Обрабатывающие производства	53184.8	88.5	38.8	40.5
Обеспечение электрической энергией, газом и паром; кондиционирование воздуха	8873.6	67.1	6.5	9.2
Водоснабжение; водоотведение, организация сбора и утилизации отходов, деятельность по ликвидации загрязнений	...	72.4	...	1.8
Строительство	2998.3	144.1	2.2	1.8
Торговля оптовая и розничная; ремонт автотранспортных средств и мотоциклов	10436.8	130.6	7.6	5.5
Транспортировка и хранение	22214.5	92.8	16.2	17.8
Деятельность гостиниц и предприятий общественного питания	434.5	135.2	0.3	0.3
Деятельность в области информации и связи	7560.1	64.6	5.5	7.7
Деятельность финансовая и страховая	6232.2	в 8.3 р.	4.5	0.5
Деятельность по операциям с недвижимым имуществом	1799.7	80.5	1.3	1.5
Деятельность профессиональная, научная и техническая	852.1	48.0	0.6	1.3
Деятельность административная и сопутствующие дополнительные услуги	773.3	119.3	0.6	0.5
Государственное управление и обеспечение военной безопасности; социальное обеспечение	3759.3	в 2.3 р.	2.7	1.2
Образование	3518.0	99.5	2.6	2.6
Деятельность в области здравоохранения и социальных услуг	2779.5	74.9	2.0	2.6
Деятельность в области культуры, спорта, организации досуга и развлечений	2023.4	140.6	1.5	1.0
Предоставление прочих видов услуг	...	31.9	...	0.1

¹⁾ Структура приведена по результатам разработки за 2024 г.

Затраты организаций (без субъектов малого предпринимательства и объема инвестиций, не наблюдаемых прямыми статистическими методами) на приобретение основных средств, бывших в употреблении у других юридических и физических лиц, и объектов незавершенного строительства в 2025 г. составили 3919.9 млн рублей. Из них на приобретение машин, оборудования и транспортных средств было использовано 658.2 млн рублей.

V. ЦЕНЫ

Индексы цен и тарифов (на конец периода; в процентах)

	К предыдущему месяцу			Январь 2026 к январю 2025	Справочно январь 2025 к декабрю 2024
	ноябрь 2025	декабрь 2025	январь 2026		
Индекс потребительских цен	100.8	100.4	101.9	106.6	101.5
Индекс цен производителей промышленных товаров ¹⁾	100.8	100.6	101.1	107.0	100.2
Индекс цен производителей сельскохозяйственной продукции	102.4	104.3	106.5	91.8	99.4
Индекс цен на продукцию (затраты, услуги) инвестиционного назначения	100.4	100.7	100.3	112.8	99.8
Индекс тарифов на грузовые перевозки	100.0	109.2	103.3	114.0	101.2

¹⁾ На товары, предназначенные для реализации на внутреннем рынке.

Индексы потребительских цен и цен производителей промышленных товаров (на конец месяца; в процентах к предыдущему месяцу)

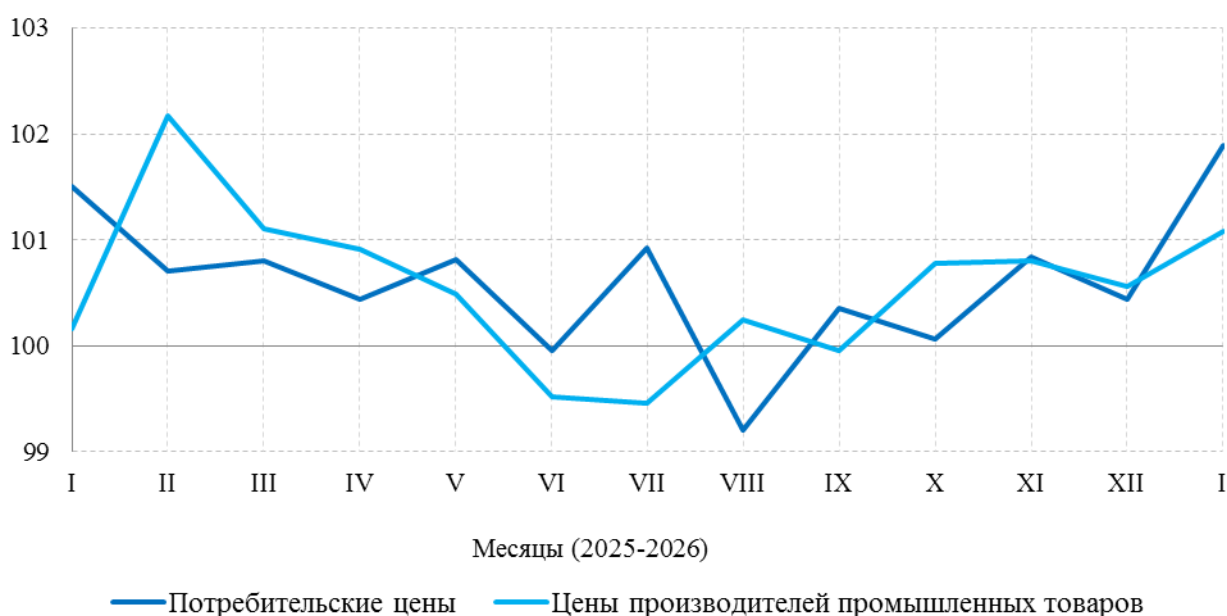

1. ПОТРЕБИТЕЛЬСКИЕ ЦЕНЫ

В январе 2026 г. индекс потребительских цен по отношению к предыдущему месяцу составил 101.9 процента, в том числе на продовольственные товары – 101.7, непродовольственные товары – 101.2, услуги – 102.8 процента.

Индексы потребительских цен и тарифов на товары и услуги (на конец периода; в процентах)

	Всего		в том числе на					
	к преды- дущему периоду	к декабрю предыду- щего года	продовольственные товары		непродовольственные товары		услуги	
			к преды- дущему периоду	к декабрю предыду- щего года	к преды- дущему периоду	к декабрю предыду- щего года	к преды- дущему периоду	к декабрю предыду- щего года
2025								
январь	101.5	101.5	101.5	101.5	101.2	101.2	101.9	101.9
февраль	100.7	102.2	100.9	102.4	100.4	101.7	100.7	102.6
март	100.8	103.0	100.5	102.9	100.2	101.8	101.8	104.4
I квартал	103.0	103.0	102.9	102.9	101.8	101.8	104.4	104.4
апрель	100.4	103.5	101.2	104.1	100.1	102.0	99.9	104.3
май	100.8	104.3	100.7	104.8	100.2	102.1	101.6	105.9
июнь	100.0	104.3	100.1	104.9	99.9	102.0	99.9	105.8
II квартал	101.2	104.3	101.9	104.9	100.2	102.0	101.3	105.8
июль	100.9	105.3	99.2	104.0	100.4	102.4	103.6	109.6
август	99.2	104.5	99.2	103.2	100.4	102.9	98.2	107.6
сентябрь	100.4	104.8	100.0	103.1	100.3	103.2	100.9	108.5
III квартал	100.5	104.8	98.3	103.1	101.1	103.2	102.6	108.5
октябрь	100.1	104.9	101.5	104.6	100.2	103.4	98.3	106.7
ноябрь	100.8	105.8	100.9	105.6	100.1	103.5	101.5	108.3
декабрь	100.4	106.3	100.8	106.4	100.3	103.9	100.2	108.4
IV квартал	101.3	106.3	103.2	106.4	100.7	103.9	99.9	108.4
2026								
январь	101.9	101.9	101.7	101.7	101.2	101.2	102.8	102.8

Индексы потребительских цен
(на конец месяца; в процентах к декабрю предыдущего года)

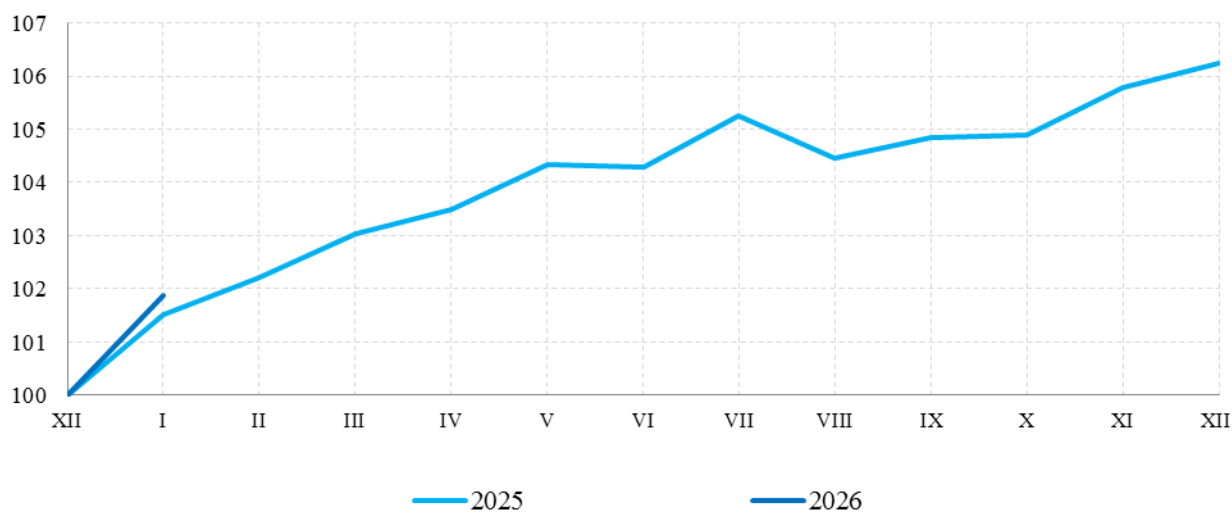

В январе 2026 г. по отношению к предыдущему месяцу индекс цен на **продовольственные товары**, включая алкогольные напитки, составил 101.9 процента (в январе 2025 г. – 101.5%).

Индексы цен на отдельные группы и виды продовольственных товаров
(на конец периода; в процентах)

	К предыдущему месяцу			Январь 2026 к январю 2025	Справочно январь 2025 к декабрю 2024
	ноябрь 2025	декабрь 2025	январь 2026		
Продовольственные товары без алкогольных напитков	101.0	100.8	101.7	106.3	101.3
хлеб и хлебобулочные изделия	101.4	102.2	100.1	110.4	100.0
мука	98.6	100.0	98.4	100.3	101.3
крупа и бобовые	98.6	99.8	100.0	94.5	98.7
макаронные изделия	100.7	100.6	101.1	105.1	100.1
мясо и птица	100.7	100.4	100.0	107.2	100.5
рыба и морепродукты	100.2	100.6	99.8	106.4	104.4
молоко и молочная продукция	102.0	99.7	101.1	108.0	101.3
сыр	99.8	100.5	100.0	108.8	101.3
масло сливочное	100.9	98.8	98.6	89.1	98.4
масло подсолнечное	101.4	99.8	101.2	99.7	104.3
яйца	102.9	101.8	100.9	76.5	100.7
сахар-песок	96.8	98.1	98.6	90.2	101.1
кондитерские изделия	99.5	100.2	101.7	113.4	102.7
плодоовощная продукция	104.5	103.0	108.0	97.2	102.1
Алкогольные напитки	100.3	100.4	101.5	110.5	103.3

Стоимость условного (минимального) набора продуктов питания, используемого для межрегиональных сопоставлений покупательной способности населения, по Ярославской области на конец января 2026 г. составила 6915.79 рубля в расчете на месяц и выросла по сравнению с предыдущим месяцем на 1.6 процента (в январе 2025 г. – на 1.4%).

Средние цены на отдельные продукты питания на потребительском рынке представлены ниже:

(на конец месяца; рублей за килограмм)

	Ноябрь 2025	Декабрь 2025	Январь 2026	<u>Справочно</u> январь 2025
Говядина (кроме бескостного мяса)	733.84	739.29	738.63	653.02
Рыба мороженая неразделанная	240.21	240.97	242.36	207.76
Масло сливочное	1051.14	1037.97	1014.18	1166.51
Масло подсолнечное, за литр	143.28	142.98	144.73	145.30
Молоко питьевое цельное пастеризованное, за литр	80.82	80.73	82.53	75.84
Сыры твердые, полутвердые, мягкие	945.09	947.28	944.67	862.31
Яйца, за десяток	86.04	87.58	87.61	114.58
Сахар-песок	63.18	62.01	60.06	71.06
Мука пшеничная	52.10	52.12	51.28	50.31
Хлеб ржано-пшеничный	67.84	71.65	83.43	61.27
Хлеб и булочные изделия из пшеничной муки различных сортов	110.21	111.29	110.77	102.66
Макаронные изделия	114.89	115.93	116.99	108.21
Рис	108.43	107.85	107.40	124.04
Картофель	38.45	41.15	44.76	55.43
Капуста свежая	32.96	33.85	34.56	48.69
Лук репчатый	42.09	44.95	47.02	57.94
Яблоки	160.32	169.85	167.52	159.31
Водка, за литр	850.76	847.44	895.71	760.84

Индекс цен на **непродовольственные товары** составил в январе 2026 г. 101.2 процента (как и в январе 2025 г.).

Индексы цен на отдельные группы непродовольственных товаров
(на конец периода; в процентах)

	К предыдущему месяцу			Январь 2026 к январю 2025	Справочно январь 2025 к декабрю 2024
	ноябрь 2025	декабрь 2025	январь 2026		
Ткани	100.0	100.0	101.6	102.3	100.0
Одежда и белье	100.1	100.1	99.6	101.2	100.5
Обувь	97.9	100.6	100.7	98.6	100.3
Моющие и чистящие средства	100.5	100.3	101.3	108.5	98.8
Табачные изделия	100.4	100.0	100.5	104.7	100.1
Мебель	101.0	100.7	101.3	105.1	100.9
Электротовары	98.8	101.5	101.9	101.5	99.7
Бумажно-беловые товары	101.2	100.2	100.5	101.9	102.5
Телерадиотовары	98.7	101.7	103.0	99.2	100.6
Персональные компьютеры	101.6	100.9	101.3	97.5	102.2
Строительные материалы	100.3	99.4	101.1	100.2	102.6
Медикаменты	101.0	100.4	100.7	110.0	100.6
Легковые автомобили	100.3	99.7	100.8	101.8	101.5
Дизельное топливо	101.3	101.1	102.7	111.0	101.0
Бензин	100.4	100.4	102.3	111.9	100.7

Индекс цен на **услуги** в январе 2026 г. составил 102.8 процента (в январе 2025 г. – 101.9%).

Индексы цен на отдельные группы и виды услуг
(на конец периода; в процентах)

	К предыдущему месяцу			Январь 2026 к январю 2025	Справочно январь 2025 к декабрю 2024
	ноябрь 2025	декабрь 2025	январь 2026		
Услуги организаций ЖКХ, оказываемые населению	100.0	100.0	105.9	119.7	100.5
Жилищные (без аренды квартир у частных лиц)	100.0	100.0	116.8	127.3	101.8
оплата жилья в домах государственного и муниципального жилищных фондов	100.0	100.0	111.2	125.2	100.0
содержание и ремонт жилья для граждан собственников жилья в результате приватизации	100.0	100.0	111.2	125.2	100.0
услуги по эксплуатации домов ЖК, ЖСК, ТСЖ	100.0	100.0	100.0	110.4	100.0
взносы на капитальный ремонт	100.0	100.0	137.6	137.6	106.4
Коммунальные услуги	100.0	100.0	101.6	116.4	100.0
обращение с ТКО	100.0	100.0	100.7	113.7	100.0
отопление	100.0	100.0	101.7	117.5	100.0
водоснабжение холодное	100.0	100.0	101.7	116.5	100.0
водоотведение	100.0	100.0	101.7	118.5	100.0
горячее водоснабжение	100.0	100.0	101.5	115.1	100.0
газоснабжение	100.0	100.0	101.7	116.9	100.0
электроснабжение	100.0	100.0	101.6	114.3	100.0
Услуги гостиниц и прочих мест проживания	101.7	101.9	99.4	117.8	99.3
Медицинские услуги	105.6	100.9	103.5	118.5	100.2
Услуги пассажирского транспорта	104.6	98.9	104.5	109.1	103.9
из них					
городской пассажирский транспорт	100.5	99.9	107.8	109.7	106.9
Услуги телекоммуникационные	100.0	100.0	100.1	97.6	100.1
Услуги организаций культуры	100.0	103.0	101.7	109.9	100.0
Санаторно-оздоровительные услуги	100.4	100.9	103.1	108.9	104.3
Услуги дошкольного воспитания	100.0	100.0	101.6	107.9	100.3
Услуги платного образования	100.0	100.0	100.7	110.9	100.2
Бытовые услуги	100.6	101.8	100.6	106.7	102.0
Услуги в сфере зарубежного туризма	107.3	90.8	97.6	96.4	98.6
Экскурсионные услуги	104.8	102.2	100.3	102.2	102.7
Услуги банков	100.0	99.8	100.3	91.9	109.5
Ветеринарные услуги	100.0	100.0	100.0	122.6	105.5
Услуги физкультуры и спорта	100.6	100.6	100.0	107.1	101.7
Услуги страхования	100.0	115.3	108.9	119.5	99.5

2. ЦЕНЫ ПРОИЗВОДИТЕЛЕЙ

Индекс цен производителей промышленных товаров в январе 2026 г., относительно предыдущего месяца, по предварительным данным, составил 101.1 процента, в том числе индекс цен на продукцию добычи полезных ископаемых – 100.0, обрабатывающих производств – 101.4, обеспечения электрической энергией, газом и паром; кондиционирования воздуха – 98.7, водоснабжения; водоотведения, организации сбора и утилизации отходов, деятельности по ликвидации загрязнений – 100.0 процента.

Индекс цен производителей промышленных товаров (на конец периода; в процентах)

	Всего		в том числе по видам деятельности					
	к предыдущему периоду	к декабрю предыдущего года	обрабатывающие производства		обеспечение электрической энергией, газом и паром; кондиционирование воздуха		водоснабжение; водоотведение, организация сбора и утилизации отходов, деятельность по ликвидации загрязнений	
			к предыдущему периоду	к декабрю предыдущего года	к предыдущему периоду	к декабрю предыдущего года	к предыдущему периоду	к декабрю предыдущего года
2025								
январь	100.2	100.2	100.4	100.4	97.9	97.9	100.0	100.0
февраль	102.2	102.3	102.3	102.6	101.7	99.6	100.0	100.0
март	101.1	103.4	101.0	103.6	102.1	101.7	100.0	100.0
I квартал	103.4	103.4	103.6	103.6	101.7	101.7	100.0	100.0
апрель	100.9	104.4	101.1	104.8	98.7	100.4	100.0	100.0
май	100.5	104.9	100.4	105.3	101.0	101.4	100.0	100.0
июнь	99.5	104.4	99.6	104.8	99.0	100.4	100.0	100.0
II квартал	100.9	104.4	101.1	104.8	98.7	100.4	100.0	100.0
июль	99.5	103.8	99.2	103.9	100.3	100.8	108.9	108.9
август	100.3	104.1	99.3	103.1	111.7	112.5	100.0	108.9
сентябрь	100.0	104.0	99.8	102.9	101.9	114.6	100.0	108.9
III квартал	99.7	104.0	98.2	102.9	114.1	114.6	108.9	108.9
октябрь	100.8	104.8	100.8	103.7	101.3	116.1	100.0	108.9
ноябрь	100.8	105.7	101.1	104.8	98.1	113.9	100.0	108.9
декабрь	100.6	106.2	100.5	105.3	101.3	115.3	100.0	108.9
IV квартал	102.2	106.2	102.4	105.3	100.6	115.3	100.0	108.9
2026								
январь	101.1	101.1	101.4	101.4	98.7	98.7	100.0	100.0

**Индексы цен производителей промышленных товаров
по видам экономической деятельности
(на конец периода; в процентах)**

	К предыдущему месяцу			Январь 2026 к январю 2025	Справочно январь 2025 к декабрю 2024
	ноябрь 2025	декабрь 2025	январь 2026		
Добыча полезных ископаемых	100.0	100.0	100.0	114.4	100.3
добыча камня, песка и глины	100.0	100.0	100.0	114.4	100.3
Обрабатывающие производства	101.1	100.5	101.4	106.1	100.4
производство пищевых продуктов	102.1	97.4	102.3	103.9	99.3
производство напитков	102.7	101.4	97.8	127.7	99.5
производство текстильных изделий	100.0	100.0	100.0	100.0	100.7
производство одежды	108.1	108.8	97.1	103.5	124.8
производство кожи и изделий из кожи	100.0	100.0	100.0	100.1	100.0
обработка древесины, производство изделий из дерева и пробки, кроме мебели	108.3	100.0	104.8	103.0	101.0
производство бумаги и бумажных изделий	101.9	102.4	97.8	85.2	98.7
производство нефтепродуктов	100.1	99.3	119.8	130.2	102.3
производство химических средств и химических продуктов	101.2	100.0	96.7	96.4	100.0
производство лекарствен- ных средств и материалов, применяемых в медицин- ских целях	100.1	100.1	100.0	122.2	99.8
производство резиновых и пластмассовых изделий	100.4	100.1	97.7	98.9	99.9
производство прочей неметаллической минеральной продукции	101.6	100.8	98.8	104.3	98.2

	К предыдущему месяцу			Январь 2026 к январю 2025	Справочно январь 2025 к декабрю 2024
	ноябрь 2025	декабрь 2025	январь 2026		
производство готовых металлических изделий, кроме машин и оборудования	100.0	100.0	100.0	100.0	107.4
производство компьютеров, электронных и оптических изделий	100.7	97.2	109.6	111.1	99.7
производство электрического оборудования	104.4	103.0	101.8	106.0	98.4
производство машин и оборудования, не включенных в другие группировки	98.7	104.7	96.3	110.7	97.7
производство автотранспортных средств, прицепов и полуприцепов	101.2	100.4	100.1	100.5	101.1
производство мебели	100.0	100.0	100.0	100.0	104.0
производство прочих готовых изделий	101.1	99.0	97.9	98.6	104.8
Обеспечение электрической энергией, газом и паром; кондиционирование воздуха	98.1	101.3	98.7	116.5	97.9
производство, передача и распределение электроэнергии	97.1	101.0	98.5	118.2	96.8
производство и распределение газообразного топлива	100.0	100.0	100.0	111.2	100.0
производство, передача и распределение пара и горячей воды; кондиционирование воздуха	99.5	101.8	98.9	114.2	99.6
Водоснабжение; водоотведение, организация сбора и утилизации отходов, деятельность по ликвидации загрязнений	100.0	100.0	100.0	109.0	100.0

Динамика цен производителей промышленных товаров и потребительских цен (на конец месяца; в процентах к декабрю 2024 г.)

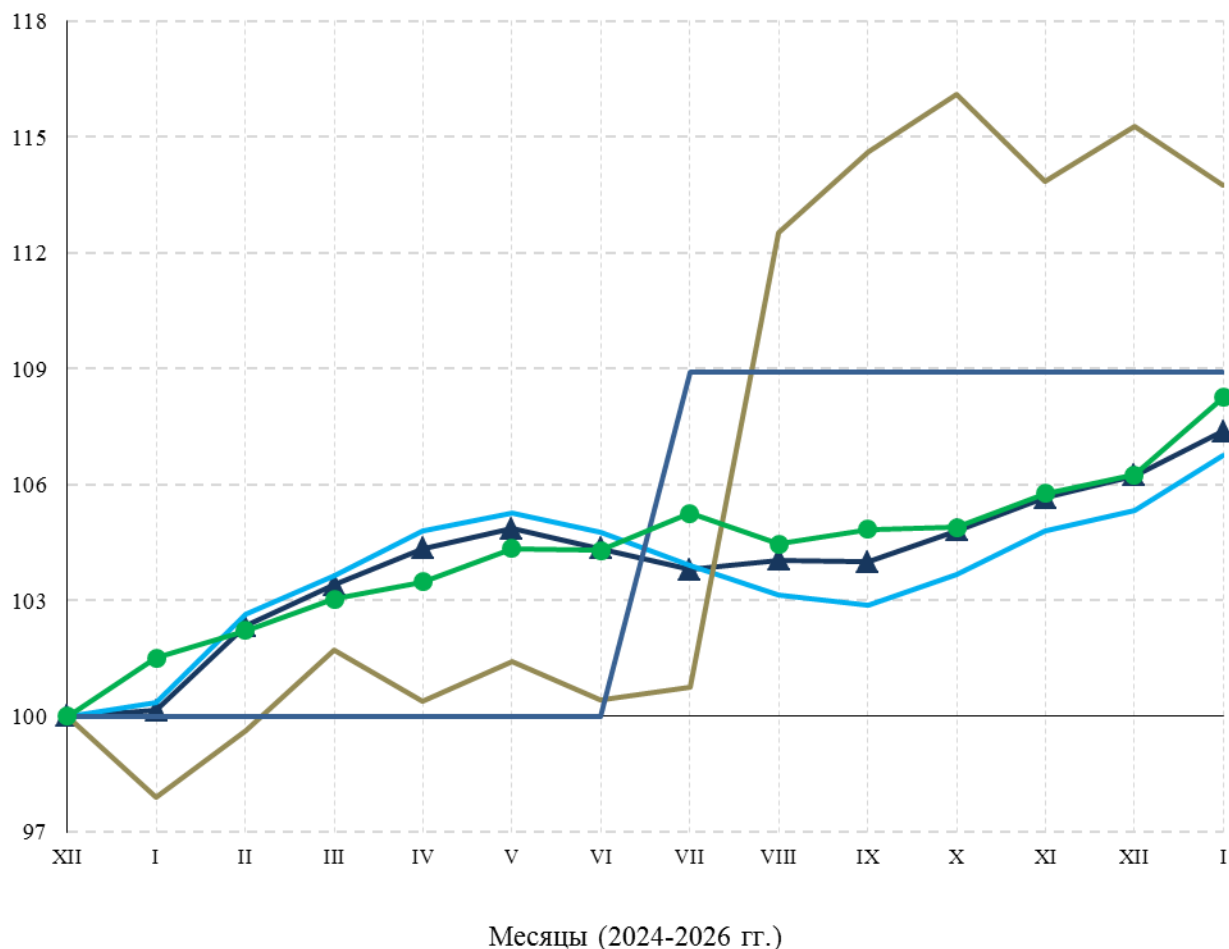

▲ Цены производителей промышленных товаров

в том числе:

— обрабатывающие производства

— обеспечение электрической энергией, газом и паром; кондиционирование воздуха

— водоснабжение; водоотведение, организация сбора и утилизации отходов, деятельность по ликвидации загрязнений

● Потребительские цены

**Индекс цен на приобретенные промышленными организациями
отдельные виды энергоресурсов**
(на конец периода; в процентах)

	К предыдущему месяцу			Декабрь 2025 к декабрю 2024	2025 к 2024	<u>Справочно</u> декабрь 2024 к декабрю 2023
	октябрь 2025	ноябрь 2025	декабрь 2025			
Электроэнергия	100.5	100.2	101.0	120.5	116.5	113.3
Пар и горячая вода	98.4	97.8	99.4	111.0	110.1	110.2
Бензин автомобильный	102.0	100.9	100.1	111.5	109.7	108.5
Топливо дизельное	105.0	101.8	101.6	107.6	104.1	106.6
Мазут топочный	109.4	97.6	92.1	73.5	92.9	141.6
Масла нефтяные смазочные	99.7	100.3	99.2	93.7	98.6	100.2
Пропан и бутан, сжиженные	101.7	99.1	98.0	108.8	112.5	102.3
Газ горючий природный	100.8	100.0	99.9	115.9	114.0	110.7
Уголь	99.5	100.0	100.0	104.4	97.6	96.7

**Индекс закупочных цен промышленными организациями
отдельных видов продуктов**
(на конец периода; в процентах)

	К предыдущему месяцу			Декабрь 2025 к декабрю 2024	2025 к 2024	<u>Справочно</u> декабрь 2024 к декабрю 2023
	октябрь 2025	ноябрь 2025	декабрь 2025			
Мясо крупного рогатого скота замороженное	104.5	98.4	111.2	97.6	103.2	123.7
Свинина замороженная	102.9	90.0	86.2	86.8	108.7	107.9
Мясо птицы охлажденное	106.1	100.0	100.6	87.1	102.4	113.4
Яйца куриные	100.0	100.0	100.0	74.6	82.3	95.5
Масло подсолнечное	100.0	100.0	101.8	103.4	121.6	130.6
Масло сливочное	100.0	88.9	89.7	62.6	92.8	129.9
Мука пшеничная	96.8	99.4	98.9	93.5	106.4	118.2
Сахар	91.6	102.5	100.0	87.1	93.5	101.7

В декабре 2025 г. индекс цен приобретения зерна перерабатывающими организациями области составил по отношению к предыдущему месяцу 97.5 процента, по отношению к декабрю 2024 г. – 106.2 процента.

Индекс цен приобретения зерна
(на конец периода; в процентах)

	Всего		в том числе по видам деятельности					
	к предыдущему периоду	к декабрю предыдущего года	пшеница		кукуруза		ячмень	
			к предыдущему периоду	к декабрю предыдущего года	к предыдущему периоду	к декабрю предыдущего года	к предыдущему периоду	к декабрю предыдущего года
2024								
январь	102.3	102.3	99.3	99.3	100.0	100.0	103.4	103.4
февраль	101.7	104.0	101.1	100.4	100.0	100.0	102.0	105.5
март	101.9	106.0	99.1	99.5	98.1	98.1	102.9	108.5
I квартал	106.0	106.0	99.5	99.5	98.1	98.1	108.5	108.5
апрель	103.5	109.7	109.6	109.0	100.0	98.1	101.5	110.1
май	94.8	104.0	93.0	101.4	111.5	109.4	95.2	104.9
июнь	99.8	103.8	106.7	108.2	100.8	110.3	97.4	102.1
II квартал	97.9	103.8	108.7	108.2	112.4	110.3	94.1	102.1
июль	110.7	114.9	102.8	111.2	100.0	110.3	114.0	116.4
август	105.3	121.0	102.4	113.8	100.0	110.3	106.4	123.9
сентябрь	100.4	121.5	113.6	129.2	100.0	110.3	96.0	119.0
III квартал	117.1	121.5	119.5	129.2	100.0	110.3	116.5	119.0
октябрь	96.2	116.9	98.4	127.2	100.0	110.3	95.3	113.3
ноябрь	98.4	115.1	105.1	133.8	128.3	141.5	95.2	107.9
декабрь	103.0	118.6	97.0	129.7	99.1	140.2	105.9	114.2
IV квартал	97.6	118.6	100.4	129.7	127.2	140.2	96.0	114.2
2025								
январь	100.2	100.2	104.2	104.2	100.0	100.0	98.7	98.7
февраль	99.3	99.5	98.3	102.4	87.9	87.9	99.9	98.6
март	112.3	111.6	102.7	105.1	110.5	97.1	116.0	114.4
I квартал	111.6	111.6	105.1	105.1	97.1	97.1	114.4	114.4
апрель	108.1	120.6	99.9	105.0	77.3	75.1	111.4	127.4
май	115.0	138.8	102.6	107.7	100.0	75.1	119.0	151.7
июнь	93.7	130.0	100.0	107.7	100.0	75.1	91.9	139.4
II квартал	116.4	130.0	102.5	107.7	77.3	75.1	121.9	139.4
июль	87.0	113.1	98.8	106.3	100.0	75.1	83.5	116.3
август	112.2	126.8	92.0	97.9	100.0	75.1	119.2	138.7
сентябрь	93.9	119.0	98.7	96.6	100.0	75.1	92.5	128.3
III квартал	91.6	119.0	89.7	96.6	100.0	75.1	92.0	128.3
октябрь	87.9	104.6	102.3	98.8	100.0	75.1	83.7	107.4
ноябрь	104.2	108.9	100.0	98.8	134.3	100.8	105.1	112.9
декабрь	97.5	106.2	97.7	96.6	100.0	100.8	97.4	109.9
IV квартал	89.3	106.2	100.0	96.6	134.3	100.8	85.7	109.9

В январе 2026 г. индекс цен производителей сельскохозяйственной продукции по отношению к предыдущему месяцу составил 106.5 процента, в том числе на продукцию растениеводства – 143.9, на продукцию животноводства – 100.4 процента.

Индексы цен производителей сельскохозяйственной продукции
(на конец периода; в процентах)

	Всего		в том числе на продукцию			
	к предыдущему периоду	к декабрю предыдущего года	растениеводства		животноводства	
			к предыдущему периоду	к декабрю предыдущего года	к предыдущему периоду	к декабрю предыдущего года
2025						
январь	99.4	99.4	101.6	101.6	98.8	98.8
февраль	94.0	93.4	77.0	78.2	98.7	97.5
март	97.6	91.2	87.7	68.5	99.8	97.3
I квартал	91.2	91.2	68.5	68.5	97.3	97.3
апрель	95.2	86.8	90.5	62.0	96.0	93.5
май	92.9	80.6	82.8	51.4	94.7	88.5
июнь	98.6	79.5	128.1	65.8	94.0	83.2
II квартал	87.2	79.5	96.0	65.8	85.5	83.2
июль	94.9	75.5	69.4	45.7	100.3	83.5
август	104.8	79.0	145.1	66.2	98.8	82.5
сентябрь	100.1	79.1	72.5	48.0	106.1	87.5
III квартал	99.5	79.1	73.0	48.0	105.1	87.5
октябрь	99.1	78.4	85.5	41.0	101.2	88.5
ноябрь	102.4	80.3	115.7	47.5	100.8	89.2
декабрь	104.3	83.8	129.8	61.7	100.6	89.7
IV квартал	105.9	83.8	128.4	61.7	102.6	89.7
2026						
январь	106.5	106.5	143.9	143.9	100.4	100.4

**Индексы цен производителей
отдельных видов и групп сельскохозяйственной продукции
(на конец периода; в процентах)**

	К предыдущему месяцу			Январь 2026 к январю 2025	Справочно январь 2025 к декабрю 2024
	ноябрь 2025	декабрь 2025	январь 2026		
Продукция растениеводства	115.7	129.8	143.9	95.5	101.6
Зерновые культуры	108.8	100.0	98.9	102.8	100.0
Картофель	82.7	100.2	102.5	81.7	100.2
Овощи	131.1	143.6	160.2	95.4	101.8
Продукция животноводства	100.8	100.6	100.4	91.0	98.8
Скот и птица	103.9	99.7	100.2	99.3	98.2
Молоко	99.9	99.3	99.0	98.6	103.2
Яйца	99.5	103.7	102.7	75.8	94.1

В январе 2026 г. **сводный индекс цен на продукцию (затраты, услуги) инвестиционного назначения**, по предварительным данным, составил 100.3 процента, в том числе индекс цен производителей на строительную продукцию – 101.1, на приобретенные машины и оборудование инвестиционного назначения – 99.9, на прочую продукцию (затраты, услуги) инвестиционного назначения – 101.1 процента.

**Индексы цен на продукцию (затраты, услуги)
инвестиционного назначения
(на конец периода; в процентах)**

	Сводный индекс цен на продукцию (затраты, услуги) инвестиционного назначения		в том числе индекс цен					
			производителей на строительную продукцию		приобретения машин и оборудования инвестиционного назначения		на прочую продукцию (затраты, услуги) инвестиционного назначения	
	к преды- дущему периоду	к декабрю предыду- щего года	к преды- дущему периоду	к декабрю предыду- щего года	к преды- дущему периоду	к декабрю предыду- щего года	к преды- дущему периоду	к декабрю предыду- щего года
2025								
январь	99.8	99.8	100.8	100.8	99.0	99.0	101.1	101.1
февраль	99.9	99.7	100.4	101.2	99.6	98.6	100.5	101.6
март	99.5	99.2	100.5	101.7	98.6	97.2	100.6	102.2
I квартал	99.2	99.2	101.7	101.7	97.2	97.2	102.2	102.2

	Сводный индекс цен на продукцию (затраты, услуги) инвестиционного назначения		в том числе индекс цен					
			производителей на строительную продукцию		приобретения машин и оборудования инвестиционного назначения		на прочую продукцию (затраты, услуги) инвестиционного назначения	
	к предыдущему периоду	к декабрю предыдущего года	к предыдущему периоду	к декабрю предыдущего года	к предыдущему периоду	к декабрю предыдущего года	к предыдущему периоду	к декабрю предыдущего года
апрель	93.9	93.2	100.6	102.3	88.4	85.8	99.9	102.2
май	102.6	95.5	99.2	101.4	105.7	90.7	100.1	102.3
июнь	108.5	103.7	100.6	102.0	115.8	105.1	99.3	101.5
II квартал	104.5	103.7	100.3	102.0	108.2	105.1	99.3	101.5
июль	103.1	106.9	100.3	102.4	105.2	110.5	100.8	102.3
август	98.7	105.5	100.2	102.6	97.6	107.9	99.3	101.6
сентябрь	103.1	108.7	100.3	102.9	105.2	113.5	101.0	102.6
III квартал	104.9	108.7	100.8	102.9	108.0	113.5	101.0	102.6
октябрь	100.8	109.5	100.3	103.2	101.1	114.7	100.2	102.8
ноябрь	100.4	110.0	100.3	103.6	100.4	115.1	100.8	103.5
декабрь	100.7	110.8	100.3	103.9	101.0	116.3	100.4	104.0
IV квартал	101.9	110.8	101.0	103.9	102.5	116.3	101.4	104.0
2026								
январь	100.3	100.3	101.1	101.1	99.9	99.9	101.1	101.1

**Сводные индексы цен на продукцию (затраты, услуги)
инвестиционного назначения
по отдельным видам экономической деятельности
(на конец периода; в процентах)**

	К предыдущему месяцу			Январь 2026 к январю 2025	Справочно январь 2025 к декабрю 2024
	ноябрь 2025	декабрь 2025	январь 2026		
Всего по обследуемым видам экономической деятельности	100.4	100.7	100.3	112.8	99.8
Сельское, лесное хозяйство, охота, рыболовство и рыбоводство	99.1	100.4	102.1	103.5	99.7
Обрабатывающая промышленность	99.9	100.7	100.8	113.3	100.9
производство пищевых продуктов	99.2	102.6	99.9	103.3	99.1
производство бумаги и бумажных изделий	98.2	104.4	94.3	101.5	96.6
производство кокса и нефтепродуктов	100.3	100.8	100.4	103.2	100.6

	К предыдущему месяцу			Январь 2026 к январю 2025	Справочно январь 2025 к декабрю 2024
	ноябрь 2025	декабрь 2025	январь 2026		
производство химических веществ и химических продуктов	99.1	100.7	100.8	106.1	99.8
производство лекарственных средств и материалов, применяемых в медицинских целях	99.7	100.9	100.5	111.8	99.0
производство резиновых и пластмассовых изделий	97.9	105.1	92.2	92.8	98.7
производство машин и оборудования, не включенных в другие группировки	98.1	102.7	104.1	116.2	100.3
производство прочих транспортных средств и оборудования	101.6	99.7	100.3	118.1	100.6
Обеспечение электрической энергией, газом и паром; кондиционирование воздуха	100.0	102.1	100.9	109.7	99.7
Водоснабжение; водоотведение, организация сбора и утилизация отходов, деятельность по ликвидации загрязнений	98.8	102.8	100.2	106.5	100.4
Строительство	100.5	99.9	102.0	104.7	100.3
Торговля оптовая и розничная; ремонт автотранспортных средств и мотоциклов	99.8	101.0	100.4	114.9	98.3
Транспортировка и хранение	100.7	100.4	99.5	109.0	100.0
Деятельность гостиниц и предприятий общественного питания	100.4	100.8	100.3	115.6	100.0
Деятельность в области информации и связи	103.0	100.0	98.0	127.4	91.8
Деятельность по операциям с недвижимым имуществом	100.1	101.8	100.8	111.9	97.1
Деятельность профессиональная, научная и техническая	101.5	100.1	99.7	109.3	100.4
Деятельность административная и сопутствующие дополнительные услуги	102.6	102.4	96.5	116.1	94.3
Государственное управление и обеспечение военной безопасности; социальное обеспечение	101.2	101.6	100.4	126.8	91.9
Деятельность в области здравоохранения и социальных услуг	100.9	102.4	99.2	127.9	86.1
Деятельность в области культуры, спорта, организации досуга и развлечений	101.7	102.2	93.9	118.6	95.8

**Индексы цен приобретения основных видов материалов
строительными организациями**
(на конец периода; в процентах)

	К предыдущему месяцу			Январь 2026 к январю 2025	<u>Справочно</u> январь 2025 к декабрю 2024
	ноябрь 2025	декабрь 2025	январь 2026		
Кирпич керамический неогнеупорный	100.0	100.0	100.0	100.0	100.0
Цемент	100.0	100.0	100.0	100.4	100.8
Бетон готовый для заливки	101.4	98.6	102.3	103.0	101.6
Растворы строительные	100.8	100.0	100.6	102.0	100.7
Щебень	100.1	99.9	100.0	96.1	100.4
Пески природные	101.5	100.1	99.6	107.5	100.3
Сталь арматурная горяче- катаная для железобетонных конструкций	98.3	98.0	97.9	92.0	98.7

Индекс тарифов на грузовые перевозки в среднем по всем видам транспорта, по отношению к предыдущему месяцу, в январе 2026 г., по предварительным данным, составил 103.3 процента.

**Индексы тарифов на грузовые перевозки
отдельными видами транспорта**
(на конец периода; в процентах)

	Всего		в том числе транспорт			
	к преды- дущему периоду	к декабрю предыду- щего года	железнодорожный		автомобильный	
			к преды- дущему периоду	к декабрю предыду- щего года	к преды- дущему периоду	к декабрю предыду- щего года
2025						
январь	101.2	101.2	100.5	100.5	111.2	111.2
февраль	99.9	101.1	100.0	100.5	98.9	110.0
март	100.1	101.2	100.0	100.5	101.3	111.4
I квартал	101.2	101.2	100.5	100.5	111.4	111.4
апрель	100.5	101.7	100.0	100.5	106.6	118.8
май	99.8	101.5	100.0	100.5	97.1	115.4
июнь	99.9	101.3	100.0	100.5	98.3	113.5

	Всего		в том числе транспорт			
	к преды- дущему периоду	к декабрю предыду- щего года	железнодорожный		автомобильный	
			к преды- дущему периоду	к декабрю предыду- щего года	к преды- дущему периоду	к декабрю предыду- щего года
II квартал	100.1	101.3	100.0	100.5	101.8	113.5
июль	100.9	102.2	100.0	100.5	111.5	126.5
август	99.6	101.8	100.0	100.5	95.7	121.0
сентябрь	100.0	101.9	100.0	100.5	100.3	121.4
III квартал	100.5	101.9	100.0	100.5	106.9	121.4
октябрь	100.4	102.2	100.0	100.5	104.4	126.7
ноябрь	100.0	102.2	100.0	100.5	100.0	126.7
декабрь	109.2	111.6	110.0	110.5	100.0	126.7
IV квартал	109.6	111.6	110.0	110.5	104.4	126.7
2026						
январь	103.3	103.3	102.8	102.8	107.1	107.1

**Индексы тарифов на грузовые перевозки
по видам транспорта
(на конец периода; в процентах)**

	К предыдущему месяцу			Январь 2026 к январю 2025	Справочно январь 2025 к декабрю 2024
	ноябрь 2025	декабрь 2025	январь 2026		
Грузовой транспорт – всего	100.0	109.2	103.3	114.0	101.2
железнодорожный	100.0	110.0	102.8	113.1	100.5
автомобильный	100.0	100.0	107.1	121.4	111.2

VI. ФИНАНСЫ

ГОСУДАРСТВЕННЫЕ ФИНАНСЫ

По оперативным данным Министерства финансов Ярославской области консолидированный бюджет области в 2025 г. исполнен с дефицитом в сумме 12506.9 млн рублей. По сравнению с соответствующим периодом 2024 г. доходы консолидированного бюджета увеличились на 1.1 процента, расходы увеличились на 5.2 процента.

Исполнение консолидированного бюджета (миллионов рублей)

	Доходы	Расходы	Профицит, дефицит (-)
2024			
январь	7444.9	9337.6	-1892.7
январь-февраль	19353.2	20373.0	-1019.8
I квартал	30350.4	33029.6	-2679.2
январь-апрель	38067.4	43293.1	-5225.7
январь-май	58186.1	56990.2	1195.9
I полугодие	67945.0	68438.8	-493.8
январь-июль	84223.4	80759.1	3464.3
январь-август	94255.2	91621.1	2634.1
январь-сентябрь	102695.5	102826.4	-130.9
январь-октябрь	120330.4	116856.3	3474.1
январь-ноябрь	132119.3	129965.7	2153.6
год	148955.5	154967.3	-6011.8
2025			
январь	7730.7	10041.7	-2311.0
январь-февраль	18978.8	25501.2	-6522.3
I квартал	33972.1	37011.8	-3039.7
январь-апрель	48819.4	52871.7	-4052.3
январь-май	59470.1	65519.0	-6048.9
I полугодие	68010.6	77309.7	-9299.1
январь-июль	86299.6	91323.2	-5023.6
январь-август	97059.0	102757.2	-5698.2
январь-сентябрь	107089.8	114563.2	-7473.4
январь-октябрь	122386.6	130402.2	-8015.6
январь-ноябрь	135254.0	143482.8	-8228.8
год	150541.9	163048.8	-12506.9

Структура консолидированного бюджета по статьям доходов и расходов

	2025			Справочно 2024	
	млн рублей	в % к		млн рублей	в % к итогу
		итогу	2024		
Доходы	150541.9	100	101.1	148955.5	100
в том числе:					
налог на прибыль организаций	24278.7	16.1	89.1	27261.7	18.3
налог на доходы физических лиц	54755.4	36.4	115.6	47376.0	31.8
акцизы	19161.0	12.7	92.7	20678.5	13.9
налог на совокупный доход	11390.6	7.6	111.4	10224.8	6.9
налоги на имущество	11612.3	7.7	103.8	11188.9	7.5
платежи при пользовании природными ресурсами	323.5	0.2	115.2	280.8	0.2
задолженность и перерасчеты по отмененным налогам, сборам и иным обязательным платежам	-0.0	x	x	0.0	0.0
доходы от использования имущества, находящегося в государственной и муниципальной собственности	3065.2	2.0	135.4	2263.6	1.5
доходы от продажи материальных и нематериальных активов	2213.2	1.5	191.6	1155.3	0.8
безвозмездные поступления	16621.7	11.0	74.5	22297.9	15.0
прочие доходы	7120.3	4.7	114.3	6228.0	4.2
Расходы¹⁾	163048.8	100	105.2	154967.3	100

¹⁾ Информация по направлениям расходов не подлежит публикации.

По оперативным данным Управления Федеральной налоговой службы по Ярославской области в 2025 г. в бюджеты всех уровней поступило налоговых и неналоговых платежей на сумму 342228.1 млн рублей, в том числе 51.3 процента – в консолидированный бюджет области¹⁾.

**Поступление налогов,
сборов и иных обязательных платежей по видам
в 2025 г.**

	В бюджеты всех уровней			в том числе в консолидированный бюджет области, процентов ¹⁾	
	млн рублей	в % к		2025	справочно 2024
		итогу	2024		
Всего	342228.1	100	122.6	51.3	59.6
в том числе:					
налог на добавленную стоимость	78609.4	23.0	109.4	-	-
налог на прибыль организаций	58275.3	17.0	189.0	41.8	88.7
налог на доходы физических лиц	58345.3	17.0	119.6	93.8	97.1
платежи за пользование природными ресурсами	134.9	0.0	89.3	88.0	88.0
государственная пошлина	1319.7	0.4	в 2.0 р.	49.8	55.2
акцизы	118930.9	34.8	116.0	60.4	67.6
из них на:					
алкогольную продукцию	3788.9	1.1	93.8	84.0	84.0
пиво	8283.4	2.4	89.3	100	100
табачные изделия	19194.2	5.6	142.3	-	-
бензин автомобильный	43018.6	12.6	110.4	69.0	74.9
топливо дизельное	44372.0	13.0	121.4	69.0	74.9
налоги на имущество	11612.3	3.4	103.8	100	100
налоги со специальным налоговым режимом	11390.6	3.3	111.4	100	100
поступления в счет погашения задолженности по перерасчетам	0.0	0.0	x	0.0	0.0
прочие	3609.7	1.1	124.5	19.3	16.0

¹⁾ С учетом акцизов на нефтепродукты, централизованно перераспределяемых в другие субъекты Российской Федерации.

**Динамика структуры поступлений налогов и сборов
в бюджетную систему
(в процентах к общей сумме поступлений)**

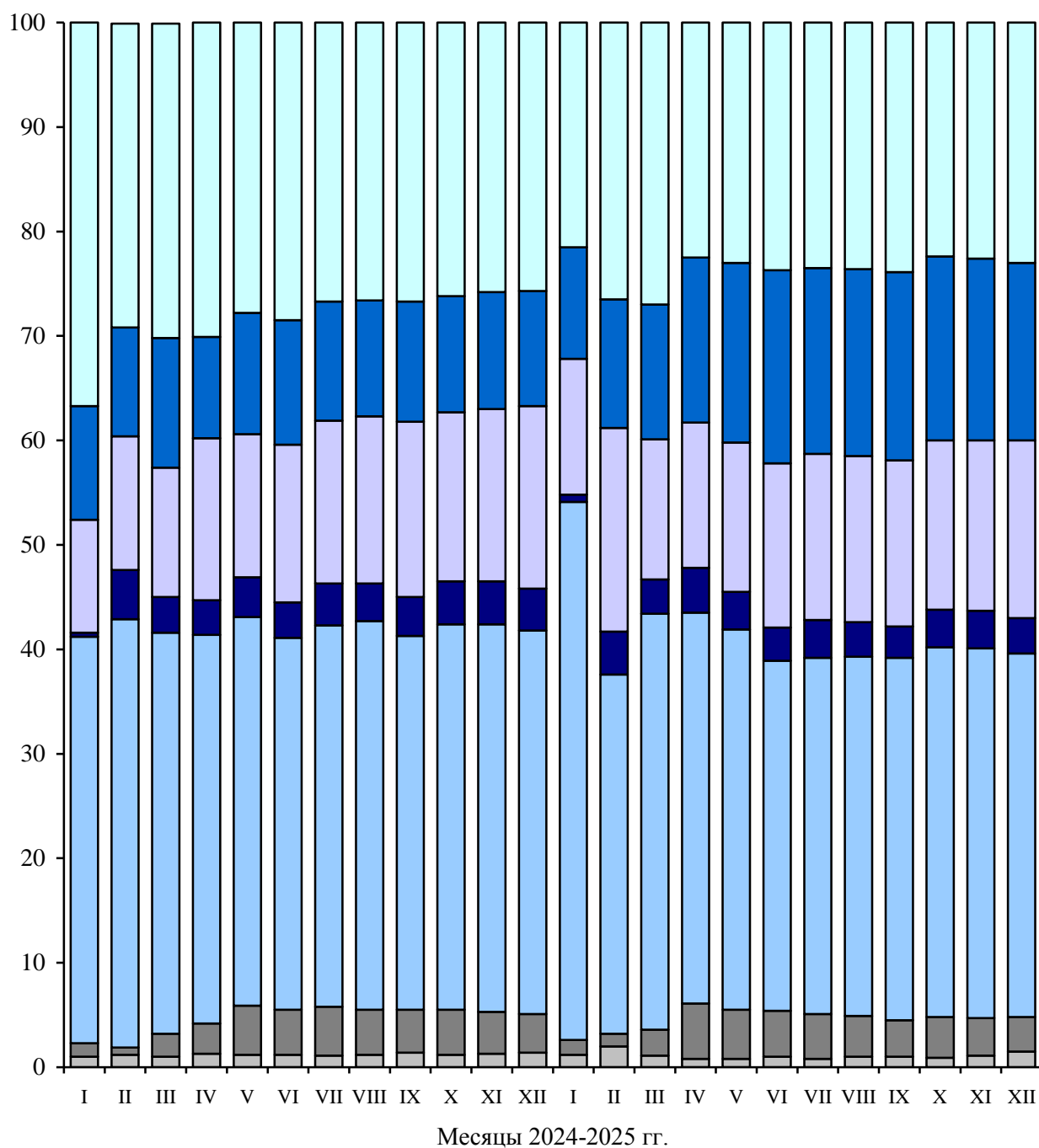

- Прочие
- Налоги со специальным налоговым режимом
- Акцизы
- Налог на имущество
- Налог на доходы физических лиц
- Налог на прибыль
- НДС

ВАЛЮТНЫЙ РЫНОК

Курсы доллара и евро, по данным Центрального банка Российской Федерации,
составили:

(на конец месяца; российских рублей за единицу валюты)

	Доллар США	В % к		Евро	В % к	
		преды- дущему месяцу	концу преды- дущего года		преды- дущему месяцу	концу преды- дущего года
2025						
январь	98.01	96.4	96.4	102.78	96.9	96.9
февраль	87.70	89.5	86.3	92.04	89.6	86.7
март	83.68	95.4	82.3	89.66	97.4	84.5
апрель	81.56	97.5	80.2	93.17	103.9	87.8
май	79.62	97.6	78.3	90.90	97.6	85.7
июнь	78.47	98.6	77.2	92.28	101.5	87.0
июль	81.83	104.3	80.5	94.95	102.9	89.5
август	80.33	98.2	79.0	94.05	99.1	88.6
сентябрь	82.87	103.2	81.5	97.14	103.3	91.6
октябрь	80.50	97.1	79.2	93.39	96.1	88.0
ноябрь	78.23	97.2	76.9	90.82	97.2	85.6
декабрь	78.23	100.0	76.9	92.09	101.4	86.8
2026						
январь	75.73	96.8	96.8	90.47	98.2	98.2

VII. СОЦИАЛЬНАЯ СФЕРА

1. УРОВЕНЬ ЖИЗНИ НАСЕЛЕНИЯ

ДЕНЕЖНЫЕ ДОХОДЫ

По предварительным данным, в 2025 г. **объем денежных доходов** населения сложился в размере 868784.5 млн рублей и увеличился на 13.2 процента по сравнению с предыдущим годом.

Денежные расходы населения в 2025 г. составили 740116.2 млн рублей и увеличились на 12.0 процента по сравнению с 2024 г. Население израсходовало средств на покупку товаров и оплату услуг 625067.6 млн рублей, что на 12.1 процента больше, чем в 2024 г. За этот период **сбережения** населения составили 128668.3 млн рублей (в 2024 г. – 106538.1 млн рублей).

Среднедушевые денежные доходы населения¹⁾ (рублей в месяц)

2025	В % к 2024	IV квартал 2025	В % к		Справочно:				
			IV квар- талу 2024	III квар- талу 2025	2024	в % к 2023	IV квартал 2024	в % к	
								IV квар- талу 2023	III квар- талу 2024
61346	113.5	71304	110.7	110.8	54027	115.7	64415	117.7	116.6

¹⁾ Данные за периоды 2024 г. уточнены по сравнению с ранее опубликованными по итогам разработки годового баланса денежных доходов и расходов населения. Показатели за III квартал 2025 г. уточнены по сравнению с ранее опубликованными по итогам разработки квартального баланса денежных доходов и расходов населения. Данные за периоды 2025 г. – оценка.

Реальные денежные доходы, по оценке, в 2025 г. по сравнению с 2024 г. увеличились на 3.6 процента, в IV квартале 2025 г. по сравнению с аналогичным периодом 2024 г. увеличились на 2.4 процента.

Динамика денежных доходов населения¹⁾

	Реальные денежные доходы, в % к	
	соответствующему периоду предыдущего года	предыдущему периоду
2024		
I квартал	112.5	80.7
II квартал	104.6	107.5
I полугодие	108.3	x
III квартал	102.7	107.8
январь-сентябрь	106.2	x
IV квартал	107.0	114.3
год	106.5	x
2025		
I квартал	99.7	75.2
II квартал	106.1	114.5
I полугодие	103.1	x
III квартал	106.3	108.1
январь-сентябрь	104.2	x
IV квартал	102.4	110.0
год	103.6	x

¹⁾ Данные за периоды 2024 г. уточнены по сравнению с ранее опубликованными по итогам разработки годового баланса денежных доходов и расходов населения. Показатели за III квартал 2025 г. уточнены по сравнению с ранее опубликованными по итогам разработки квартального баланса денежных доходов и расходов населения. Данные за периоды 2025 г. – оценка.

В структуре денежных доходов населения в IV квартале 2025 г. по сравнению с соответствующим периодом 2024 г. возросли доли доходов от предпринимательской деятельности, от собственности и прочих денежных поступлений, при снижении долей социальных выплат и оплаты труда.

Структура денежных доходов населения¹⁾
(в процентах к итогу)

	Всего денежных доходов	в том числе				
		доходы от предпринимательской деятельности	оплата труда	социальные выплаты	доходы от собственности	прочие денежные поступления
2024						
I квартал	100	6.2	65.4	21.8	6.0	0.6
II квартал	100	6.6	64.9	21.3	6.1	1.1
III квартал	100	6.5	61.8	19.6	8.2	3.9
IV квартал	100	6.5	57.3	19.7	11.6	4.9
год	100	6.5	61.9	20.5	8.3	2.8
2025						
I квартал	100	6.9	61.3	23.1	7.8	0.9
II квартал	100	7.2	63.3	22.4	5.9	1.2
III квартал	100	7.1	59.9	19.6	9.8	3.6
IV квартал	100	7.0	56.9	19.2	11.9	5.0
год	100	7.1	60.1	20.9	9.1	2.8

¹⁾ Данные за периоды 2024 г. уточнены по сравнению с ранее опубликованными по итогам разработки годового баланса денежных доходов и расходов населения. Показатели за III квартал 2025 г. уточнены по сравнению с ранее опубликованными по итогам разработки квартального баланса денежных доходов и расходов населения. Данные за периоды 2025 г. – оценка.

СООТНОШЕНИЕ ДЕНЕЖНЫХ ДОХОДОВ НАСЕЛЕНИЯ С ВЕЛИЧИНОЙ ПРОЖИТОЧНОГО МИНИМУМА

Постановлением Правительства Ярославской области от 6 августа 2024 г. № 820-п “Об установлении величины прожиточного минимума на душу населения и по основным социально-демографическим группам населения Ярославской области на 2025 год” установлена региональная величина прожиточного минимума на 2025 год в размере 17733 рубля на человека, в том числе для трудоспособного населения – 19329, для пенсионеров – 15250 и для детей – 17201 рубль в среднем за месяц.

Динамика величины прожиточного минимума (в среднем на душу населения; рублей в месяц)

	Все население	в том числе по социально-демографическим группам		
		трудоспособное население	пенсионеры	дети
2022				
с 1 января	11895	12966	10230	11562
с 1 июня	13085	14263	11253	12718
2023	13800	15042	11868	13386
2024	15144	16507	13024	14690
2025	17733	19329	15250	17201

**Соотношение некоторых денежных доходов населения
с величиной прожиточного минимума¹⁾**

	2025				Справочно:
	I квартал	II квартал	III квартал	IV квартал	IV квартал 2024
Среднедушевые денежные доходы населения:					
рублей в месяц	50705	59049	64325	71304	64415
в % к величине прожиточного минимума для всего населения	285.9	333.0	362.7	402.1	425.3
Среднемесячная номинальная начисленная заработная плата одного работника:					
рублей в месяц	67898	74303	71533	81774	71330
в % к величине прожиточного минимума для трудоспособного населения	351.2	384.4	370.1	423.1	432.1

¹⁾ Данные за 2024 г. уточнены по сравнению с ранее опубликованными по итогам разработки годового баланса денежных доходов и расходов населения. Показатели за III квартал 2025 г. уточнены по сравнению с ранее опубликованными по итогам разработки квартального баланса денежных доходов и расходов населения. Данные за периоды 2025 г. – оценка.

**Суммарная величина дохода, обеспечивающего
прожиточный минимум семьям различного состава
(рублей в месяц)**

Состав семьи	2025	<u>Справочно:</u> 2024
Семьи, состоящие из 2 человек:		
1 трудоспособного и 1 ребенка	36530	31197
1 трудоспособного и 1 пенсионера	34579	29531
2 трудоспособных	38658	33014
2 пенсионеров	30500	26048
Семьи, состоящие из 3 человек:		
1 трудоспособного и 2 детей	53731	45887
1 трудоспособного, 1 пенсионера и 1 ребенка	51780	44221
2 трудоспособных и 1 ребенка	55859	47704
2 трудоспособных и 1 пенсионера	53908	46038
Семьи, состоящие из 4 человек:		
1 трудоспособного и 3 детей	70932	60577
1 трудоспособного, 1 пенсионера и 2 детей	68981	58911
2 трудоспособных и 2 детей	73060	62394
2 трудоспособных, 1 пенсионера и 1 ребенка	71109	60728
Семьи, состоящие из 5 человек:		
1 трудоспособного, 1 пенсионера и 3 детей	86182	73601
1 трудоспособного, 2 пенсионеров и 2 детей	84231	71935
2 трудоспособных и 3 детей	90261	77084
2 трудоспособных, 1 пенсионера и 2 детей	88310	75418

ЗАРАБОТНАЯ ПЛАТА

Среднемесячная начисленная заработная плата работников организаций в 2025 г. составила 73832 рубля и по сравнению с 2024 г. выросла на 14.2 процента, в декабре 2025 г. – 96771 рубль и по сравнению с декабрем 2024 г. выросла на 13.6 процента.

Динамика среднемесячной номинальной и реальной начисленной заработной платы

	Среднемесячная номинальная начисленная заработная плата, рублей	В % к ¹⁾		Реальная заработная плата в % к	
		соответствующему периоду предыдущего года	предыдущему периоду	соответствующему периоду предыдущего года	предыдущему периоду
2024					
январь	55256	115.1	75.2	108.4	74.3
февраль	57194	119.5	100.8	111.9	100.0
март	62338	123.1	108.8	115.7	108.6
I квартал	58781	120.4	96.2	113.1	93.7
апрель	61167	117.5	97.5	109.8	96.6
май	64258	119.0	105.0	110.7	104.0
июнь	67673	119.4	105.2	110.7	104.4
II квартал	64376	118.7	109.3	110.5	106.9
I полугодие	61653	119.6	x	111.8	x
июль	64208	122.0	94.8	112.6	94.0
август	61757	118.2	96.2	108.8	96.0
сентябрь	65315	123.7	106.6	113.4	105.8
III квартал	63605	121.0	98.8	111.4	96.7
январь-сентябрь	62307	120.1	x	111.7	x
октябрь	64659	118.1	99.0	109.0	99.2
ноябрь	64107	116.3	99.1	106.3	97.4
декабрь	85172	115.8	132.8	105.0	130.6
IV квартал	71330	116.6	112.1	106.6	109.8
год	66006	118.9	x	110.1	x
2025					
январь	65756	115.7	77.2	104.5	76.1
февраль	65950	115.0	98.1	104.1	97.4
март	70620	112.5	107.3	101.2	106.4
I квартал	67898	115.1	95.2	103.9	91.6
апрель	70857	115.7	100.5	104.6	100.0
май	73463	114.1	103.7	103.3	102.9
июнь	78616	116.0	107.0	105.8	107.0

	Среднемесячная номинальная начисленная заработная плата, рублей	В % к ¹⁾		Реальная заработная плата в % к	
		соответствующему периоду предыдущего года	предыдущему периоду	соответствующему периоду предыдущего года	предыдущему периоду
II квартал	74303	115.3	109.5	104.6	107.6
I полугодие	71076	115.1	x	104.2	x
июль	72895	113.4	92.7	103.4	91.9
август	69382	112.9	95.1	104.0	95.8
сентябрь	72217	110.4	104.1	102.1	103.7
III квартал	71533	112.3	96.3	103.2	95.6
январь-сентябрь	71230	114.2	x	103.9	x
октябрь	73948	114.2	102.4	105.3	102.3
ноябрь	74634	116.3	100.9	108.1	100.1
декабрь	96771	113.6	129.7	106.9	129.1
IV квартал	81774	114.5	114.3	106.6	113.4
год	73832	114.2	x	104.5	x

¹⁾ Темпы роста приведены по сопоставимому кругу организаций.

**Среднемесячная начисленная заработная плата
работников организаций (без выплат социального характера)
по видам экономической деятельности**

	2025			Декабрь 2025		
	рублей	в % к		рублей	в % к	
		2024	средне-областному уровню		декабрю 2024	ноябрю 2025
По области	73832	114.2	100	96771	113.6	129.7
Сельское, лесное хозяйство, охота, рыболовство и рыбоводство	71233	124.5	96.5	78368	120.5	110.3
Добыча полезных ископаемых	96188	119.6	130.3	85816	97.8	97.3
Обрабатывающие производства	82381	111.1	111.6	100443	109.0	122.8
из них:						
производство пищевых продуктов	67744	117.9	91.8	69437	107.5	103.0
производство напитков	105409	118.7	142.8	133031	102.8	130.2

	2025			Декабрь 2025		
	рублей	в % к		рублей	в % к	
		2024	средне- областному уровню		декабрю 2024	ноябрю 2025
производство табачных изделий	96259	117.8	130.4	98339	108.1	103.1
производство текстильных изделий	54411	105.9	73.7	56891	115.3	105.3
производство кожи и изделий из кожи	57135	108.0	77.4	54882	105.3	99.9
обработка древесины и производство изделий из дерева и пробки, кроме мебели, производство изделий из соломки и материалов для плетения	33352	125.3	45.2	38493	131.5	107.6
производство бумаги и бумажных изделий	86412	120.5	117.0	103975	115.9	122.0
деятельность полиграфическая и копирование носителей информации	74015	107.7	100.2	91332	93.3	141.2
производство нефтепродуктов	121348	120.1	164.4	280206	119.4	в 2.1 р.
производство химических веществ и химических продуктов	98161	103.3	133.0	156256	93.8	174.0
производство лекарственных средств и материалов, применяемых в медицинских целях	106119	117.9	143.7	108743	109.6	107.2
производство резиновых и пластмассовых изделий	80984	97.1	109.7	83565	94.8	106.6
производство прочей неметаллической минеральной продукции	68283	112.5	92.5	72456	100.7	106.4
производство металлургическое	61422	108.4	83.2	61365	105.7	99.4

	2025			Декабрь 2025		
	рублей	в % к		рублей	в % к	
		2024	средне- областному уровню		декабрю 2024	ноябрю 2025
производство готовых металлических изделий, кроме машин и оборудования	69421	118.1	94.0	77039	110.5	110.8
производство компьютеров, электронных и оптических изделий	94282	132.4	127.7	116574	130.7	111.8
производство электрического оборудования	87448	109.6	118.4	105554	107.3	120.6
производство машин и оборудования, не включенных в другие группировки	88750	116.6	120.2	102879	116.3	116.7
производство автотранспортных средств, прицепов и полуприцепов	78674	102.4	106.6	82694	105.6	112.7
производство прочих транспортных средств и оборудования	92024	108.6	124.6	103855	108.9	113.9
производство мебели	54112	107.7	73.3	59359	113.7	103.2
производство прочих готовых изделий	61916	109.7	83.9	70620	109.5	109.3
Обеспечение электрической энергией, газом и паром; кондиционирование воздуха	78567	116.6	106.4	110856	114.7	147.2
Водоснабжение; водоотведение, организация сбора и утилизации отходов, деятельность по ликвидации загрязнений	56514	114.4	76.5	63025	108.6	106.4
Строительство	55900	112.5	75.7	61713	113.8	108.2
Торговля оптовая и розничная; ремонт автотранспортных средств и мотоциклов	62463	113.5	84.6	66856	106.2	107.2
Транспортировка и хранение	86395	113.7	117.0	91038	105.2	109.0
Деятельность гостиниц и предприятий общественного питания	49671	123.5	67.3	55029	110.0	111.5

	2025			Декабрь 2025		
	рублей	в % к		рублей	в % к	
		2024	средне- областному уровню		декабрю 2024	ноябрю 2025
Деятельность в области информатизации и связи	106074	120.5	143.7	142394	126.8	126.9
Деятельность финансовая и страховая	126177	130.5	170.9	228300	137.8	174.9
Деятельность по операциям с недвижимым имуществом	47957	119.8	65.0	54968	122.6	112.4
Деятельность профессиональная, научная и техническая	84585	113.6	114.6	116387	117.5	140.3
Деятельность административная и сопутствующие дополнительные услуги	47941	118.5	64.9	54205	106.5	112.7
Государственное управление и обеспечение военной безопасности; социальное обеспечение	76913	112.1	104.2	168375	115.1	в 2.3 р.
Образование	55892	111.2	75.7	80757	116.5	139.7
Деятельность в области здравоохранения и социальных услуг	64715	114.3	87.7	78357	107.6	104.2
Деятельность в области культуры, спорта, организации досуга и развлечений	88113	124.2	119.3	103710	113.7	128.9
из нее:						
деятельность библиотек, архивов, музеев и прочих объектов культуры	59478	113.5	80.6	84882	120.2	151.1
деятельность в области спорта, отдыха и развлечений	150437	136.0	в 2.0 р.	133148	96.6	104.8
Предоставление прочих видов услуг	51743	121.5	70.1	58800	118.9	112.7

Просроченная задолженность по заработной плате
(по сведениям, представленным организациями,
не относящимися к субъектам малого предпринимательства)

Суммарная просроченная задолженность по заработной плате работников организаций на конец января 2026 г. составила 2525 тыс.рублей.

Динамика просроченной задолженности по заработной плате
(на конец месяца)

	Просроченная задолженность по заработной плате		в том числе задолженность				Численность работников, перед которыми имеется просроченная задолженность по заработной плате, человек
	тыс. рублей	в % к предыдущему месяцу	из-за несвоевременного получения денежных средств из бюджетов всех уровней		из-за отсутствия собственных средств		
			тыс. рублей	в % к предыдущему месяцу	тыс. рублей	в % к предыдущему месяцу	
2025							
январь	2821	100.0	-	-	2821	100.0	261
февраль	2821	100.0	-	-	2821	100.0	261
март	2821	100.0	-	-	2821	100.0	261
апрель	2821	100.0	-	-	2821	100.0	261
май	2821	100.0	-	-	2821	100.0	261
июнь	-	x	-	-	-	x	-
июль	-	-	-	-	-	-	-
август	-	-	-	-	-	-	-
сентябрь	-	-	-	-	-	-	-
октябрь	69204	x	-	-	69204	x	841
ноябрь	2525	3.6	-	-	2525	3.6	3
декабрь	2525	100.0	-	-	2525	100.0	3
2026							
январь	2525	100.0	-	-	2525	100.0	3

Задолженность из-за несвоевременного получения денежных средств из бюджетов всех уровней на конец января 2026 г. отсутствовала.

**Просроченная задолженность по заработной плате
всех видов экономической деятельности на конец января 2026 г.**

	Всего	в том числе				из-за отсутствия собственных средств
		из-за несвоевременного получения денежных средств из бюджетов всех уровней	из них			
			федерального бюджета	бюджета субъекта	местных бюджетов	
Тыс.рублей						
Всего	2525	-	-	-	-	2525
Сельское, лесное хозяйство, охота, рыболовство и рыбоводство	-	-	-	-	-	-
Добыча полезных ископаемых	-	-	-	-	-	-
Обрабатывающие производства	-	-	-	-	-	-
Обеспечение электрической энергией, газом и паром; кондиционирование воздуха	-	-	-	-	-	-
Водоснабжение; водоотведение, организация сбора и утилизации отходов, деятельности по ликвидации загрязнений	-	-	-	-	-	-
Строительство	-	-	-	-	-	-
Торговля оптовая и розничная; ремонт автотранспортных средств и мотоциклов	-	-	-	-	-	-
Транспортировка и хранение	-	-	-	-	-	-
Деятельность гостиниц и предприятий общественного питания	-	-	-	-	-	-
Деятельность в области информации и связи	-	-	-	-	-	-
Деятельность финансовая и страховая	-	-	-	-	-	-
Деятельность по операциям с недвижимым имуществом	-	-	-	-	-	-
Деятельность профессиональная, научная и техническая	-	-	-	-	-	-
Деятельность административная и сопутствующие дополнительные услуги	-	-	-	-	-	-

	Всего	в том числе				
		из-за несвоевременного получения денежных средств из бюджетов всех уровней	из них			из-за отсутствия собственных средств
			федерального бюджета	бюджета субъекта	местных бюджетов	
Государственное управление и обеспечение военной безопасности; социальное обеспечение	-	-	-	-	-	-
Образование	-	-	-	-	-	-
Деятельность в области здравоохранения и социальных услуг	-	-	-	-	-	-
Деятельность в области культуры, спорта, организации досуга и развлечений	2525	-	-	-	-	2525
Предоставление прочих видов услуг	-	-	-	-	-	-
В % к предыдущему периоду						
Всего	100.0	-	-	-	-	100.0
Сельское, лесное хозяйство, охота, рыболовство и рыбоводство	-	-	-	-	-	-
Добыча полезных ископаемых	-	-	-	-	-	-
Обрабатывающие производства	-	-	-	-	-	-
Обеспечение электрической энергией, газом и паром; кондиционирование воздуха	-	-	-	-	-	-
Водоснабжение; водоотведение, организация сбора и утилизации отходов, деятельности по ликвидации загрязнений	-	-	-	-	-	-
Строительство	-	-	-	-	-	-
Торговля оптовая и розничная; ремонт автотранспортных средств и мотоциклов	-	-	-	-	-	-
Транспортировка и хранение	-	-	-	-	-	-
Деятельность гостиниц и предприятий общественного питания	-	-	-	-	-	-
Деятельность в области информации и связи	-	-	-	-	-	-
Деятельность финансовая и страховая	-	-	-	-	-	-

	Всего	в том числе				
		из-за несвоевременного получения денежных средств из бюджетов всех уровней	из них			из-за отсутствия собственных средств
			федерального бюджета	бюджета субъекта	местных бюджетов	
Деятельность по операциям с недвижимым имуществом	-	-	-	-	-	-
Деятельность профессиональная, научная и техническая	-	-	-	-	-	-
Деятельность административная и сопутствующие дополнительные услуги	-	-	-	-	-	-
Государственное управление и обеспечение военной безопасности; социальное обеспечение	-	-	-	-	-	-
Образование	-	-	-	-	-	-
Деятельность в области здравоохранения и социальных услуг	-	-	-	-	-	-
Деятельность в области культуры, спорта, организации досуга и развлечений	100.0	-	-	-	-	100.0
Предоставление прочих видов услуг	-	-	-	-	-	-

Задолженность по заработной плате из-за отсутствия собственных средств организаций на конец января 2026 г. составила 2525 тыс.рублей.

ПЕНСИИ

Средний размер пенсий, назначенных пенсионерам, состоящим на учете в отделении Фонда пенсионного и социального страхования Российской Федерации по Ярославской области, в 2025 г. составил 24087 рублей и увеличился по сравнению с 2024 г. на 11.7 процента.

Уровень и динамика среднего размера назначенных пенсий¹⁾

	Средний размер назначенных пенсий, рублей	Средний размер назначенных пенсий в реальном выражении, в % к		Соотношение среднего размера назначенных пенсий со средним размером начисленной заработной платы работников организаций, в %
		соответствующему периоду предыдущего года	предыдущему периоду	
2024				
I квартал	21432	101.1	103.3	36.5
II квартал	21545	100.1	98.3	33.5
I полугодие	21489	100.6	х	34.9
III квартал	21617	98.9	98.2	34.0
январь-сентябрь	21531	100.0	х	34.6
IV квартал	21696	98.2	98.4	30.4
год	21573	99.5	х	33.4
2025				
I квартал	23960	100.9	106.2	35.3
II квартал	24091	101.4	98.8	32.4
I полугодие	24026	101.2	х	33.8
III квартал	24133	102.6	99.4	33.7
январь-сентябрь	24061	101.7	х	33.8
IV квартал	24162	103.7	99.4	29.5
год	24087	102.2	х	32.6

¹⁾ Данные рассчитаны в соответствии с Методологическими положениями по расчету показателей пенсионного обеспечения, утвержденными приказом Росстата от 18 сентября 2023 г. № 446.

ИСПОЛЬЗОВАНИЕ ДЕНЕЖНЫХ ДОХОДОВ

Динамика денежных доходов и расходов населения¹⁾ (миллионов рублей)

	Денежные доходы населения	Денежные расходы населения	Прирост, уменьшение (-) сбережений населения
2024			
I квартал	162532.2	148662.5	13869.7
II квартал	178697.5	159354.8	19342.7
I полугодие	341229.7	308017.3	33212.4
III квартал	196807.0	171643.3	25163.7
январь-сентябрь	538036.7	479660.6	58376.1
IV квартал	229489.2	181327.2	48162.0
год	767525.9	660987.8	106538.1
2025			
I квартал	179521.6	168636.8	10884.8
II квартал	209062.8	175658.2	33404.6
I полугодие	388584.4	344295.0	44289.4
III квартал	227745.1	190980.5	36764.6
январь-сентябрь	616329.5	535275.5	81054.0
IV квартал	252455.0	204840.7	47614.3
год	868784.5	740116.2	128668.3

¹⁾ Данные за периоды 2024 г. уточнены по сравнению с ранее опубликованными по итогам разработки годового баланса денежных доходов и расходов населения. Показатели за III квартал 2025 г. уточнены по сравнению с ранее опубликованными по итогам разработки квартального баланса денежных доходов и расходов населения. Данные за периоды 2025 г. – оценка.

Структура использования денежных доходов населения¹⁾ (в процентах)

	Денежные доходы	в том числе использовано на:				
		покупку товаров и оплату услуг ²⁾	оплату обязательных платежей и взносов и прочие расходы	прирост, уменьшение (-) сбережений ³⁾	из них	
					во вкладах на рублевых и валютных счетах банков в рублевом эквиваленте	в наличных деньгах на руках в рублях и иностранной валюте в рублевом эквиваленте ⁴⁾
2024						
I квартал	100	78.1	13.4	8.5	9.4	1.3
II квартал	100	75.6	13.6	10.8	15.8	-0.6
I полугодие	100	76.8	13.5	9.7	12.7	0.3
III квартал	100	73.5	13.7	12.8	6.5	4.4
январь-сентябрь	100	75.6	13.6	10.8	10.4	1.8
IV квартал	100	65.7	13.3	21.0	10.1	4.5
год	100	72.6	13.5	13.9	10.3	2.6
2025						
I квартал	100	81.8	12.1	6.1	6.8	-2.5
II квартал	100	72.3	11.7	16.0	11.8	1.3
I полугодие	100	76.7	11.9	11.4	9.5	-0.5
III квартал	100	69.0	14.9	16.1	5.9	8.8
январь-сентябрь	100	73.8	13.0	13.2	8.2	2.9
IV квартал	100	67.4	13.7	18.9	13.3	4.7
год	100	71.9	13.3	14.8	9.7	3.5

¹⁾ Данные за периоды 2024 г. уточнены по сравнению с ранее опубликованными по итогам разработки годового баланса денежных доходов и расходов населения. Показатели за III квартал 2025 г. уточнены по сравнению с ранее опубликованными по итогам разработки квартального баланса денежных доходов и расходов населения. Данные за периоды 2025 г. – оценка.

²⁾ С учетом объема платежей за товары (услуги, работы) зарубежным поставщикам за безналичный и наличный расчет.

³⁾ Сбережения включают прирост (уменьшение) вкладов в кредитных организациях на территории Российской Федерации и за рубежом, приобретение ценных бумаг, изменение средств на счетах индивидуальных предпринимателей, приобретение недвижимости, покупку населением скота и птицы, наличные деньги на руках за минусом изменения задолженности по кредитам и величины реализации финансовых активов, с учетом операций по взаимодействию населения с остальным миром (более подробно – в Методологических пояснениях).

⁴⁾ Знак “-” означает уменьшение сбережений (отток вкладов со счетов, уменьшение денег на руках).

**Покупательная способность
среднедушевых денежных доходов населения**

	2025 ¹⁾	Справочно: 2024	Темп прироста/ снижения (-), %
Продовольственные товары, кг в месяц			
Говядина (кроме бескостного мяса)	87.1	90.4	-3.7
Свинина (кроме бескостного мяса)	172.8	170.9	1.1
Куры охлажденные и мороженые	291.2	264.6	10.1
Рыба мороженая неразделанная	264.8	291.8	-9.3
Масло сливочное	56.0	59.1	-5.2
Масло подсолнечное, л	430.3	425.0	1.2
Молоко питьевое цельное пастеризованное 2.5-3.2% жирности, л	790.2	791.9	-0.2
Сметана	176.1	181.9	-3.2
Творог	149.6	145.0	3.2
Сыры твердые, полутвердые и мягкие	66.8	69.9	-4.4
Яйца куриные, штук	6590	4742	39.0
Сахар-песок	914.5	776.8	17.7
Чай черный байховый	40.0	38.1	5.0
Соль поваренная пищевая	3002.7	2963.6	1.3
Мука пшеничная	1191.9	1141.0	4.5
Хлеб из ржаной муки и из смеси муки ржаной и пшеничной	954.2	962.4	-0.9
Рис шлифованный	528.9	438.2	20.7
Крупы	1038.0	970.1	7.0
Вермишель	587.3	545.0	7.8
Картофель	1059.1	1460.2	-27.5
Капуста белокочанная свежая	1271.2	1294.4	-1.8
Лук репчатый	1086.2	1247.2	-12.9
Морковь	1187.5	1090.8	8.9

	2025 ¹⁾	Справочно: 2024	Темп прироста/ снижения (-), %
Яблоки	361.9	368.0	-1.7
Непродовольственные товары, шт. в месяц			
Рубашка верхняя мужская из хлопчатобумажных или смесовых тканей	22.5	20.9	7.7
Блузка женская	17.7	17.0	4.1
Платье (платье-костюм, сарафан) для девочек школьного возраста из полушерстяных, смесовых тканей	31.9	28.8	10.8
Сапоги, ботинки для детей школьного возраста зимние с верхом из натуральной кожи, пар	13.1	11.9	10.1
Бензин автомобильный марки АИ-92, литров	1091.8	1064.8	2.5
Платные услуги населению, в месяц			
Проезд в городском автобусе, поездок	1645	1667	-1.3
Плата за жилье в домах государственного и муниципального жилищных фондов, м ² общей площади	1450	1481	-2.1
Водоснабжение горячее, м ³	303.7	296.9	2.3
Водоснабжение холодное и водоотведение, м ³	828.0	823.8	0.5
Газ сетевой, платежей с человека	648	642	0.9
Электроэнергия в квартирах без электроплит, в расчете за 100 кВт·ч	117	114	2.6

¹⁾ Предварительные данные.

2. ЗАНЯТОСТЬ И БЕЗРАБОТИЦА

Занятость

В 2025 г. в общей численности занятого в экономике населения 290.6 тыс.человек, или 48.4 процента, составляли штатные **работники (без учета совместителей) организаций, не относящихся к субъектам малого предпринимательства**. На условиях совместительства и по договорам гражданско-правового характера для работы в этих организациях привлекалось еще 13.3 тыс.человек (в эквиваленте полной занятости). Число замещенных рабочих мест работниками списочного состава, совместителями и лицами, выполнявшими работы по договорам гражданско-правового характера, в организациях (без субъектов малого предпринимательства) в 2025 г. составило 303.9 тыс.человек.

Число замещенных рабочих мест в организациях (без субъектов малого предпринимательства)

	2025		Декабрь 2025, тысяч	В % к		Справочно		
	тысяч	в % к 2024		декабрю 2024	ноябрю 2025	2024 в % к 2023	декабрь 2024 в % к	
							декабрю 2023	ноябрю 2024
Всего замещенных рабочих мест	303.9	99.0	302.8	98.2	100.9	99.8	99.3	100.3
в том числе:								
работниками списочного состава (без внешних совместителей)	290.6	98.9	286.8	97.3	99.9	99.6	99.2	100.2
внешними совместителями	5.4	98.1	5.2	91.9	100.9	101.8	101.9	100.4
работниками, выполнявшими работы по договорам гражданско-правового характера	7.9	101.8	10.8	136.8	135.9	102.7	98.1	102.3

В 2025 г. в общем количестве замещенных рабочих мест в организациях рабочие места внешних совместителей составили 1.8 процента и лиц, выполнявших работы по гражданско-правовым договорам, – 2.6 процента.

**Число замещенных рабочих мест в организациях
по видам экономической деятельности 2025 г.
(без субъектов малого предпринимательства)**

	Всего замещенных рабочих мест (работников), человек	в том числе работниками		
		списочного состава (без внешних совмес- тителей)	внешними совмести- телями	выпол- нявшими работы по договорам гражданско- правового характера
По области	303870	290552	5376	7942
Сельское, лесное хозяйство, охота, рыболовство и рыбоводство	5743	5556	41	146
Добыча полезных ископаемых	307	301	6	1
Обрабатывающие производства	74737	73829	319	589
из них:				
производство пищевых продуктов	5649	5335	69	245
производство напитков	1055	998	3	54
производство табачных изделий
производство текстильных изделий	586	584	1	0
производство кожи и изделий из кожи	761	757	4	0
обработка древесины и производство изделий из дерева и пробки, кроме мебели, производство изделий из соломки и материалов для плетения	1132	1126	6	-
производство бумаги и бумажных изделий	1702	1677	8	17
деятельность полиграфическая и копирование носителей информации	478	469	2	7
производство нефтепродуктов
производство химических веществ и химических продуктов	4014	3977	25	11
производство лекарственных средств и материалов, применяемых в медицинских целях	1733	1711	5	17
производство резиновых и пластмассовых изделий	7294	7247	26	21
производство прочей неметаллической минеральной продукции	2748	2736	10	2
производство металлургическое	197	194	0	2
производство готовых металлических изделий, кроме машин и оборудования	2127	2109	15	4
производство компьютеров, электронных и оптических изделий	3380	3344	8	29

	Всего замещенных рабочих мест (работников), человек	в том числе работниками		
		списочного состава (без внешних совмес- тителей)	внешними совмести- телями	выпол- нявшими работы по договорам гражданско- правового характера
производство электрического оборудования	4217	4183	13	21
производство машин и оборудования, не включенных в другие группировки	8124	8047	41	36
производство автотранспортных средств, прицепов и полуприцепов	7233	7210	8	15
производство прочих транспортных средств и оборудования	12023	11936	48	39
производство мебели	657	655	2	-
производство прочих готовых изделий	1089	1076	7	7
Обеспечение электрической энергией, газом и паром; кондиционирование воздуха	11291	11183	78	31
Водоснабжение; водоотведение, организация сбора и утилизации отходов, деятельность по ликвидации загрязнений	4388	4149	34	205
Строительство	5384	5265	42	76
Торговля оптовая и розничная; ремонт автотранспортных средств и мотоциклов	28333	27679	247	407
Транспортировка и хранение	23016	22454	124	439
Деятельность гостиниц и предприятий общественного питания	3382	3138	49	195
Деятельность в области информатизации и связи	10836	10311	61	464
Деятельность финансовая и страховая	8712	6984	44	1685
Деятельность по операциям с недвижимым имуществом	1437	1301	59	77
Деятельность профессиональная, научная и техническая	9533	9219	191	123
Деятельность административная и сопутствующие дополнительные услуги	5777	5505	142	130
Государственное управление и обеспечение военной безопасности; социальное обеспечение	24962	24576	170	216
Образование	44391	40983	2571	837
Деятельность в области здравоохранения и социальных услуг	33739	31411	837	1491
Деятельность в области культуры, спорта, организации досуга и развлечений	6678	5753	320	605
Предоставление прочих видов услуг	1226	956	43	226

**ПРИЕМ, УВОЛЬНЕНИЕ И НЕПОЛНАЯ ЗАНЯТОСТЬ
РАБОТНИКОВ ОРГАНИЗАЦИЙ**

Ярославльстатом подведены итоги федерального статистического наблюдения о неполной занятости и движении работников за IV квартал 2025 г., которое проводится ежеквартально по организациям (без субъектов малого предпринимательства) всех видов экономической деятельности.

Прием и увольнение работников. В IV квартале 2025 г. численность выбывших работников организаций превысила численность принятых работников на 2482 человека.

**Прием и выбытие работников
по видам экономической деятельности за IV квартал 2025 г.**

	Принято работников		из них на дополнительно введенные рабочие места		Выбыло работников		из них по причинам			
	человек	в % к списочной численности	человек	в % к принятым	человек	в % к списочной численности	в связи с сокращением численности работников		по собственному желанию	
							человек	в % к выбывшим	человек	в % к выбывшим
Всего	17394	5.8	961	5.5	19876	6.7	1762	8.9	14654	73.7
в том числе:										
сельское, лесное хозяйство, охота, рыболовство и рыбоводство	581	8.7	7	1.2	612	9.2	2	0.3	474	77.5
добыча полезных ископаемых	23	8.0	-	-	29	10.0	-	-	28	96.6
обрабатывающие производства	3547	4.7	282	8.0	3888	5.1	64	1.6	3279	84.3
из них: производство пищевых продуктов	404	9.1	19	4.7	373	8.4	-	-	341	91.4
производство напитков	38	4.9	1	2.6	29	3.7	-	-	27	93.1
производство табачных изделий	13	5.3	-	-	7	2.9	-	-	7	100
производство текстильных изделий	40	3.6	-	-	67	6.1	-	-	60	89.6
производство одежды	9	6.9	-	-	5	3.8	-	-	5	100
производство кожи и изделий из кожи	74	9.7	6	8.1	64	8.4	-	-	59	92.2

	Принято работников		из них на дополнительно введенные рабочие места		Выбыло работников		из них по причинам			
	человек	в % к списочной численности	человек	в % к принятым	человек	в % к списочной численности	в связи с сокращением численности работников		по собственному желанию	
							человек	в % к вышедшим	человек	в % к вышедшим
обработка древесины и производство изделий из дерева и пробки, кроме мебели, производство изделий из соломки и материалов для плетения	83	10.1	-	-	346	42.1	-	-	345	99.7
производство бумаги и бумажных изделий	89	5.2	2	2.2	67	3.9	2	3.0	61	91.0
деятельность полиграфическая и копирование носителей информации	19	3.9	-	-	17	3.5	-	-	9	52.9
производство нефтепродуктов	122	3.5	-	-	121	3.5	-	-	104	86.0
производство химических веществ и химических продуктов	124	2.9	14	11.3	155	3.6	36	23.2	103	66.5
производство лекарственных средств и материалов, применяемых в медицинских целях	96	4.8	2	2.1	72	3.6	-	-	61	84.7
производство резиновых и пластмассовых изделий	291	4.4	-	-	353	5.3	-	-	293	83.0
производство прочей неметаллической минеральной продукции	267	9.6	-	-	278	10.0	-	-	265	95.3
производство металлургическое	24	9.6	-	-	23	9.2	-	-	21	91.3
производство готовых металлических изделий, кроме машин и оборудования	132	5.8	22	16.7	148	6.5	-	-	64	43.2

	Принято работников		из них на дополнительно введенные рабочие места		Выбыло работников		из них по причинам			
	человек	в % к списочной численности	человек	в % к принятым	человек	в % к списочной численности	в связи с сокращением численности работников		по собственному желанию	
							человек	в % к вышедшим	человек	в % к вышедшим
производство компьютеров, электронных и оптических изделий	388	9.9	190	49.0	107	2.7	-	-	88	82.2
производство электрического оборудования	259	6.0	-	-	185	4.3	1	0.5	153	82.7
производство машин и оборудования, не включенных в другие группировки	230	3.7	17	7.4	280	4.6	-	-	252	90.0
производство автотранспортных средств, прицепов и полуприцепов	240	3.6	-	-	252	3.8	-	-	180	71.4
производство прочих транспортных средств и оборудования	394	2.0	8	2.0	707	3.6	25	3.5	563	79.6
производство мебели	85	10.9	-	-	66	8.5	-	-	64	97.0
производство прочих готовых изделий	77	8.0	1	1.3	103	10.7	-	-	100	97.1
ремонт и монтаж машин и оборудования	49	3.4	-	-	63	4.3	-	-	54	85.7
Обеспечение электрической энергией, газом и паром; кондиционирование воздуха	515	4.4	28	5.4	890	7.6	3	0.3	326	36.6
Водоснабжение; водоотведение, организация сбора и утилизации отходов, деятельность по ликвидации загрязнений	176	3.9	4	2.3	163	3.6	1	0.6	117	71.8
Строительство	478	8.5	2	0.4	305	5.4	25	8.2	272	89.2
Торговля оптовая и розничная; ремонт автотранспортных средств и мотоциклов	3584	12.1	220	6.1	3282	11.1	2	0.1	2998	91.3

	Принято работников		из них на дополнительно введенные рабочие места		Выбыло работников		из них по причинам			
	человек	в % к списочной численности	человек	в % к принятым	человек	в % к списочной численности	в связи с сокращением численности работников		по собственному желанию	
							человек	в % к вышедшим	человек	в % к вышедшим
Транспортировка и хранение	1005	5.2	15	1.5	1374	7.1	75	5.5	1054	76.7
Деятельность гостиниц и предприятий общественного питания	394	12.4	5	1.3	459	14.4	-	-	354	77.1
Деятельность в области информатизации и связи	367	3.3	10	2.7	436	3.9	18	4.1	279	64.0
Деятельность финансовая и страховая	515	5.8	12	2.3	625	7.1	5	0.8	373	59.7
Деятельность по операциям с недвижимым имуществом	165	10.6	16	9.7	96	6.1	20	20.8	65	67.7
Деятельность профессиональная, научная и техническая	363	5.4	13	3.6	691	10.2	149	21.6	403	58.3
Деятельность административная и сопутствующие дополнительные услуги	560	7.9	102	18.2	898	12.6	148	16.5	590	65.7
Государственное управление и обеспечение военной безопасности; социальное обеспечение	1030	4.3	116	11.3	1745	7.2	370	21.2	1156	66.2
Образование	2353	5.5	116	4.9	1896	4.4	267	14.1	1350	71.2
Деятельность в области здравоохранения и социальных услуг	1373	4.3	4	0.3	1798	5.6	411	22.9	1184	65.9
Деятельность в области культуры, спорта, организации досуга и развлечений	255	4.8	4	1.6	614	11.7	201	32.7	291	47.4
Предоставление прочих видов услуг	110	12.0	5	4.5	75	8.2	1	1.3	61	81.3

В общей численности принятых работников доля приема на дополнительно введенные рабочие места составила 5.5 процента, в том числе в организациях, осуществляющих деятельность по производству компьютеров, электронных и оптических изделий – 49.0 процента. В общей численности выбывших работников наибольший удельный вес (73.7%) составляют уволившиеся по собственному желанию.

Распределение численности выбывших работников организаций по причинам выбытия за IV квартал 2025 г.



Наибольшая доля уволившихся по собственному желанию наблюдалась у работников гостиниц и предприятий общественного питания (11.1% к списочной численности), наименьшая (1.9% к списочной численности) – в организациях полиграфической деятельности и копирование носителей информации.

На конец IV квартала 2025 г. численность работников, которых требуется принять на вакантные рабочие места, составила 5.8 процента от списочной численности работников. По видам деятельности этот показатель колеблется от 0.3 процента – у работников, занятых разработкой компьютерного программного обеспечения, консультационными услугами в данной области и другими сопутствующими услугами, до 18.0 процента – у работников государственного управления и обеспечения военной безопасности; социального обеспечения.

Неполная занятость. В IV квартале 2025 г. 6.7 процента списочной численности работников организаций (без субъектов малого предпринимательства) работали неполное рабочее время по инициативе работодателя и по соглашению между работником и работодателем. Доля работников, находившихся в простое по вине работодателя и по причинам, не зависящим от работодателя и работника, составила 2.1 процента списочной численности работников.

**Численность работников, работавших неполное рабочее время
по видам экономической деятельности
в IV квартале 2025 г.**

	Работали неполное рабочее время				Находились в простое по вине работодателя и по причинам, не зависящим от работодателя и работника		Имели отпуска без сохранения заработной платы по заявлению работника	
	по инициативе работодателя		по соглашению между работником и работодателем		человек	в % к списочной численности	человек	в % к списочной численности
	человек	в % к списочной численности	человек	в % к списочной численности				
Всего	5124	1.7	14996	5.0	6315	2.1	34940	11.7
в том числе:								
сельское, лесное хозяйство, охота, рыболовство и рыбоводство	-	-	40	0.6	609	9.1	665	10.0
добыча полезных ископаемых	-	-	1	0.3	-	-	102	35.3
обрабатывающие производства	4837	6.4	1122	1.5	5504	7.2	17960	23.6
из них:								
производство пищевых продуктов	-	-	62	1.4	15	0.3	661	14.9
производство напитков	-	-	1	0.1	38	4.9	133	17.0
производство табачных изделий	-	-	-	-	-	-	38	15.6
производство текстильных изделий	-	-	19	1.7	124	11.3	298	27.0
производство одежды	-	-	-	-	-	-	12	9.2
производство кожи и изделий из кожи	-	-	199	26.1	9	1.2	83	10.9
обработка древесины и производство изделий из дерева и пробки, кроме мебели, производство изделий из соломки и материалов для плетения	-	-	-	-	60	7.3	161	19.6

	Работали неполное рабочее время				Находились в простое по вине работодателя и по причинам, не зависящим от работодателя и работника		Имели отпуска без сохранения заработной платы по заявлению работника	
	по инициативе работодателя		по соглашению между работником и работодателем		человек	в % к списочной численности	человек	в % к списочной численности
	человек	в % к списочной численности	человек	в % к списочной численности				
производство бумаги и бумажных изделий	-	-	63	3.7	-	-	314	18.4
деятельность полиграфическая и копирование носителей информации	-	-	7	1.5	56	11.6	49	10.2
производство нефтепродуктов	-	-	6	0.2	-	-	205	6.0
производство химических веществ и химических продуктов	-	-	27	0.6	-	-	1007	23.6
производство лекарственных средств и материалов, применяемых в медицинских целях	-	-	12	0.6	-	-	316	15.8
производство резиновых и пластмассовых изделий	-	-	44	0.7	1612	24.1	1154	17.3
производство прочей неметаллической минеральной продукции	-	-	15	0.5	-	-	615	22.0
производство металлургическое	-	-	1	0.4	-	-	63	25.3
производство готовых металлических изделий, кроме машин и оборудования	-	-	29	1.3	91	4.0	492	21.6

	Работали неполное рабочее время				Находились в простое по вине работодателя и по причинам, не зависящим от работодателя и работника		Имели отпуска без сохранения заработной платы по заявлению работника	
	по инициативе работодателя		по соглашению между работником и работодателем		человек	в % к списочной численности	человек	в % к списочной численности
	человек	в % к списочной численности	человек	в % к списочной численности				
производство компьютеров, электронных и оптических изделий	-	-	60	1.5	-	-	950	24.3
производство электрического оборудования	67	1.6	17	0.4	480	11.2	726	17.0
производство машин и оборудования, не включенных в другие группировки	1552	25.2	258	4.2	60	1.0	981	16.0
производство автотранспортных средств, прицепов и полуприцепов	3218	48.7	10	0.2	704	10.7	1135	17.2
производство прочих транспортных средств и оборудования	-	-	267	1.3	2249	11.4	7642	38.6
производство мебели	-	-	20	2.6	-	-	166	21.4
производство прочих готовых изделий	-	-	4	0.4	6	0.6	462	47.8
ремонт и монтаж машин и оборудования	-	-	1	0.1	-	-	297	20.5
Обеспечение электрической энергией, газом и паром; кондиционирование воздуха	-	-	157	1.3	-	-	766	6.5

	Работали неполное рабочее время				Находились в простое по вине работодателя и по причинам, не зависящим от работодателя и работника		Имели отпуска без сохранения заработной платы по заявлению работника	
	по инициативе работодателя		по соглашению между работником и работодателем		человек	в % к списочной численности	человек	в % к списочной численности
	человек	в % к списочной численности	человек	в % к списочной численности				
Водоснабжение; водоотведение, организация сбора и утилизации отходов, деятельность по ликвидации загрязнений	1	0.0	73	1.6	4	0.1	484	10.7
Строительство	-	-	36	0.6	-	-	808	14.4
Торговля оптовая и розничная; ремонт автотранспортных средств и мотоциклов	-	-	1538	5.2	15	0.1	2627	8.9
Транспортировка и хранение	-	-	935	4.9	116	0.6	2473	12.8
Деятельность гостиниц и предприятий общественного питания	6	0.2	664	20.9	-	-	493	15.5
Деятельность в области информатизации и связи	-	-	235	2.1	2	0.0	567	5.1
Деятельность финансовая и страховая	-	-	535	6.0	1	0.0	496	5.6
Деятельность по операциям с недвижимым имуществом	-	-	182	11.7	-	-	119	7.6
Деятельность профессиональная, научная и техническая	169	2.5	419	6.2	37	0.5	794	11.8
Деятельность административная и сопутствующие дополнительные услуги	111	1.6	363	5.1	-	-	710	10.0

	Работали неполное рабочее время				Находились в простое по вине работодателя и по причинам, не зависящим от работодателя и работника		Имели отпуска без сохранения заработной платы по заявлению работника	
	по инициативе работодателя		по соглашению между работником и работодателем		человек	в % к списочной численности	человек	в % к списочной численности
	человек	в % к списочной численности	человек	в % к списочной численности				
Государственное управление и обеспечение военной безопасности; социальное обеспечение	-	-	272	1.1	7	0.0	688	2.8
Образование	-	-	4189	9.7	1	0.0	2525	5.9
Деятельность в области здравоохранения и социальных услуг	-	-	3560	11.1	12	0.0	2286	7.1
Деятельность в области культуры, спорта, организации досуга и развлечений	-	-	620	11.8	7	0.1	263	5.0
Предоставление прочих видов услуг	-	-	55	6.0	-	-	114	12.4

В IV квартале 2025 г. наибольшие размеры неполной занятости отмечались у работников по производству автотранспортных средств, прицепов и полуприцепов, в которых 48.7 процента списочной численности работников работали неполное рабочее время; в организациях по производству резиновых и пластмассовых изделий, где 24.1 процента работников находились в простое по вине работодателя и по причинам, не зависящим от работодателя и работника.

Предоставление отпусков без сохранения заработной платы по письменному заявлению работника наиболее распространено у работников организаций, осуществляющих производство прочих готовых изделий и работников по производству прочих транспортных средств и оборудования – 47.8 и 38.6 процента от списочной численности работников соответственно. В среднем этот показатель составил 11.7 процента от списочной численности работников.

БЕЗРАБОТИЦА

К концу января 2026 г. в государственной службе занятости населения состояли на учете 5.1 тыс. не занятых трудовой деятельностью граждан, из них 3.6 тыс. человек имели статус безработного, в том числе 2.9 тыс. человек получали пособие по безработице.

Динамика численности не занятых трудовой деятельностью граждан, состоящих на учете в государственной службе занятости населения (по данным государственной службы занятости населения Ярославской области; на конец месяца)

	Численность не занятых трудовой деятельностью граждан, человек	из них имеют статус безработного		
		человек	в % к	
			соответствующему периоду предыдущего года	предыдущему периоду
2025				
январь	3120	2578	76.4	94.3
февраль	3132	2594	79.5	100.6
март	3147	2463	79.5	94.9
I квартал (в среднем за месяц)	3133	2545	78.4	99.6
апрель	3025	2519	86.6	102.3
май	3483	2789	92.9	110.7
июнь	3596	2946	98.8	105.6
II квартал (в среднем за месяц)	3368	2751	92.8	108.1
июль	3857	3035	103.4	103.0
август	4116	3299	113.3	108.7
сентябрь	3988	3073	111.5	93.1
III квартал (в среднем за месяц)	3987	3136	109.4	114.0
октябрь	4685	3150	129.1	102.5
ноябрь	4384	3009	120.8	95.5
декабрь	4474	3332	121.9	110.7
IV квартал (в среднем за месяц)	4514	3164	123.8	100.9
год (в среднем за месяц)	3751	2899	99.7	x
2026				
январь	5107	3581	138.9	107.5

В январе 2026 г. статус безработного получили 963 человека (на 558 человек, или в 2.4 раза больше, чем в январе 2025 г.). В течение месяца было трудоустроено 316 безработных (на 22 человека, или на 6.5 процента меньше, чем в январе 2025 г.).

**Движение численности безработных,
зарегистрированных в государственной службе занятости населения
(человек)**



На конец января 2026 г. уровень регистрируемой безработицы составил 0.6 процента и по сравнению с аналогичным периодом 2025 г. увеличился на 0.2 процентного пункта.

Нагрузка не занятого трудовой деятельностью населения, зарегистрированного в государственной службе занятости населения, на 100 заявленных вакансий на конец января 2026 г. составила 44.6 человека.

**Динамика потребности работодателей в работниках,
заявленной в государственную службу занятости населения
(на конец месяца)**

	Потребность работодателей в работниках, заявленная в государственную службу занятости населения, человек	Нагрузка не занятого трудовой деятельностью населения на 100 заявленных вакансий		
		человек	в % к	
			соответствующему месяцу предыдущего года	предыдущему месяцу
2025				
январь	15945	19.6	92.5	106.5
февраль	15720	19.9	98.0	101.5
март	15363	20.5	109.0	103.0
апрель	15420	19.6	110.7	95.6
май	16001	21.8	121.1	111.2
июнь	15786	22.8	126.7	104.6
июль	16160	23.9	133.5	104.8
август	13657	30.1	173.0	125.9
сентябрь	13882	28.7	167.8	95.3
октябрь	12979	36.1	в 2.3 р.	125.8
ноябрь	12391	35.4	в 2.1 р.	98.1
декабрь	13713	32.6	в 1.8 р.	92.1
2026				
январь	11455	44.6	в 2.3 р.	136.8

Забастовок в январе 2026 г. официально зарегистрировано не было.

VIII. МЕЖРЕГИОНАЛЬНЫЕ СРАВНЕНИЯ

ОСНОВНЫЕ СОЦИАЛЬНО-ЭКОНОМИЧЕСКИЕ ПОКАЗАТЕЛИ ОБЛАСТЕЙ ЦЕНТРАЛЬНОГО ФЕДЕРАЛЬНОГО ОКРУГА РОССИЙСКОЙ ФЕДЕРАЦИИ

В ЯНВАРЕ 2026 г.

(по данным Федеральной службы государственной статистики;
в процентах к январю 2025 г.)

	Индекс промышленного производства ¹⁾	Производство продуктов животноводства в сельскохозяйственных организациях		
		скот и птица на убой (в живом весе)	молоко	яйца (куриные)
Российская Федерация	99.2	99.7	103.6	102.9
Центральный федеральный округ	103.3	101.4	103.9	95.6
в том числе области:				
Белгородская	93.2	108.1	104.7	101.8
Брянская	84.5	93.8	99.8	... ²⁾
Владимирская	90.7	106.6	106.0	107.2
Воронежская	95.1	105.7	101.8	139.4
Ивановская	93.7	110.4	101.8	102.4
Калужская	99.1	95.3	105.3	90.4
Костромская	102.9	74.7	101.7	105.8
Курская	104.1	104.2	101.1	... ²⁾
Липецкая	102.3	107.3	111.4	114.2
Московская	100.8	139.1	99.8	164.0
Орловская	96.9	107.9	99.9	... ²⁾
Рязанская	105.4	98.3	105.5	... ²⁾
Смоленская	107.5	103.5	104.5	... ²⁾
Тамбовская	117.4	83.8	91.9	... ²⁾
Тверская	104.1	90.1	120.0	107.0
Тульская	88.0	75.3	108.4	112.1
Ярославская	85.9	92.0	101.3	28.5

Продолжение

	Объем работ, выполненных по виду деятельности "Строительство"	Строительство жилых домов ³⁾	Оборот розничной торговли ⁴⁾	Объем платных услуг населению ⁴⁾	Объем инвестиций в основной капитал ^{5), 6)}
Российская Федерация	84.0	73.3	100.7	102.7	97.7
Центральный федеральный округ	78.8	81.4	101.5	102.8	100.7
в том числе области:					
Белгородская	55.1	113.1	103.4	105.9	82.3
Брянская	80.6	137.6	107.3	101.2	78.9
Владимирская	87.2	118.5	101.0	101.2	102.0
Воронежская	37.3	22.6	101.8	100.6	88.9
Ивановская	90.9	58.4	109.4	105.2	91.1
Калужская	47.7	45.0	101.1	101.2	104.3
Костромская	108.1	120.6	104.6	101.6	80.7
Курская	58.0	55.4	101.7	105.9	92.9
Липецкая	131.4	137.3	101.3	103.6	77.9
Московская	71.9	78.3	102.1	103.4	104.0
Орловская	91.6	48.3	106.8	102.6	109.1
Рязанская	99.3	89.6	102.0	101.9	102.1
Смоленская	62.1	89.7	102.7	104.0	103.1
Тамбовская	92.4	99.4	99.8	102.7	93.5
Тверская	164.6	88.8	102.9	101.0	90.6
Тульская	197.6	52.9	98.9	100.5	102.0
Ярославская	49.0	68.9	104.8	101.8	92.3

Продолжение

	Денежные доходы на душу населения (номиналь- ные) ^{6), 7)}	Потребительские расходы на душу населения (номиналь- ные) ^{6), 7)}	Реальные денежные доходы ^{6), 7)}	Средне- месячная номинальная начисленная заработная плата ⁶⁾	Численность зарегис- триро- ванных безработных
Российская Федерация	117.0	109.9	107.7	113.5	103.3
Центральный федеральный округ	116.9	111.3	108.4	113.9	103.8
в том числе области:					
Белгородская	115.7	114.2	106.0	112.4	121.1
Брянская	115.3	116.7	104.9	112.8	100.0
Владимирская	116.6	115.2	105.9	114.9	118.2
Воронежская	117.4	113.9	106.8	119.4	120.8
Ивановская	115.9	115.7	105.2	115.4	122.2
Калужская	114.5	112.8	105.6	114.6	109.1
Костромская	114.1	111.0	103.5	111.2	100.0
Курская	115.1	112.0	104.6	116.3	100.0
Липецкая	115.1	115.6	104.8	114.2	110.0
Московская	118.2	111.1	110.0	117.3	86.7
Орловская	115.4	123.4	105.4	114.1	120.0
Рязанская	116.7	113.8	106.1	113.8	94.7
Смоленская	116.3	122.0	106.2	115.1	105.9
Тамбовская	117.1	112.5	105.9	114.3	91.7
Тверская	114.9	115.8	104.6	110.8	123.5
Тульская	117.1	109.6	106.6	114.0	100.0
Ярославская	113.5	112.5	103.6	114.2	138.9

¹⁾ По видам деятельности “Добыча полезных ископаемых”, “Обрабатывающие производства”, “Обеспечение электрической энергией, газом и паром; кондиционирование воздуха”, “Водоснабжение; водоотведение, организация сбора и утилизации отходов, деятельность по ликвидации загрязнений”.

²⁾ Данные не публикуются в целях обеспечения конфиденциальности первичных статистических данных, полученных от организаций, в соответствии с Федеральным законом от 29.11.2007 № 282-ФЗ “Об официальном статистическом учете и системе государственной статистики в Российской Федерации” (п. 5, ст. 4; п. 1, ст. 9).

³⁾ Относительные показатели рассчитаны с учетом жилых домов, построенных на земельных участках, предназначенных для ведения садоводства.

⁴⁾ В сопоставимых ценах.

⁵⁾ Включая субъекты малого предпринимательства и объем инвестиций, не наблюдаемых прямыми статистическими методами.

⁶⁾ 2025 г. в % к 2024 г.

⁷⁾ Оценка.

**ИНДЕКСЫ ПОТРЕБИТЕЛЬСКИХ ЦЕН
В ОБЛАСТЯХ ЦЕНТРАЛЬНОГО ФЕДЕРАЛЬНОГО ОКРУГА
РОССИЙСКОЙ ФЕДЕРАЦИИ
В ЯНВАРЕ 2026 г.
(в процентах к декабрю 2025 г.)**

	Товары и услуги	в том числе		
		продоволь- ственные товары	непродоволь- ственные товары	услуги
Российская Федерация	101.6	102.0	100.6	102.3
Центральный федеральный округ	101.7	101.9	100.6	102.7
в том числе области:				
Белгородская	101.5	101.8	100.8	102.0
Брянская	101.8	101.5	100.5	103.9
Владимирская	102.0	101.8	100.6	104.3
Воронежская	101.5	101.8	100.7	102.1
Ивановская	101.2	101.3	100.9	101.4
Калужская	101.5	101.4	100.4	103.0
Костромская	101.4	101.5	101.0	101.7
Курская	101.7	102.0	100.6	102.9
Липецкая	101.5	101.5	100.8	102.7
Московская	101.9	102.0	100.6	103.1
Орловская	101.4	101.6	100.6	102.4
Рязанская	101.6	101.6	100.7	102.4
Смоленская	101.4	101.6	100.5	102.2
Тамбовская	101.7	102.1	100.3	103.0
Тверская	101.8	102.3	101.0	102.2
Тульская	101.3	101.8	99.9	102.7
Ярославская	101.9	101.7	101.2	102.8

**ИНДЕКСЫ ЦЕН (ТАРИФОВ) ПРОИЗВОДИТЕЛЕЙ
В ОБЛАСТЯХ ЦЕНТРАЛЬНОГО ФЕДЕРАЛЬНОГО ОКРУГА
РОССИЙСКОЙ ФЕДЕРАЦИИ
В ЯНВАРЕ 2026 г.
(в процентах к декабрю 2025 г.)**

	Промыш- ленных товаров	На реализо- ванную сельско- хозяйственную продукцию	Сводный индекс цен на продукцию (заграты, услуги) инвести- ционного назначения	Тарифы на грузовые перевозки
Российская Федерация	97.5	99.9	100.3	93.9
Центральный федеральный округ	97.7	99.6	100.3	103.1
в том числе области:				
Белгородская	97.9	95.5	99.9	103.2
Брянская	101.1	98.5	100.0	105.4
Владимирская	100.6	98.0	100.4	99.6
Воронежская	99.8	99.5	100.2	102.8
Ивановская	98.9	100.4	100.1	107.3
Калужская	100.7	104.6	100.3	100.4
Костромская	99.6	98.0	100.5	109.0
Курская	101.6	98.5	100.1	106.1
Липецкая	100.4	101.6	99.9	103.0
Московская	101.0	107.3	100.6	114.1
Орловская	100.8	98.9	99.9	123.3
Рязанская	100.0	97.9	100.2	102.9
Смоленская	100.9	97.4	100.1	109.1
Тамбовская	102.1	102.0	100.4	122.8
Тверская	100.8	96.5	100.7	100.2
Тульская	101.3	100.6	100.2	124.9
Ярославская	101.1	106.5	100.3	103.3

Руководитель

С.И. Чиркун

МЕТОДОЛОГИЧЕСКИЕ ПОЯСНЕНИЯ

Промышленное производство

Оборот организаций включает стоимость отгруженных товаров собственного производства, выполненных работ и услуг собственными силами, а также выручку от продажи приобретенных на стороне товаров (без налога на добавленную стоимость, акцизов и аналогичных обязательных платежей).

Объем отгруженных товаров собственного производства представляет собой стоимость товаров, которые произведены юридическим лицом и фактически отгружены в отчетном периоде или отпущены им в порядке продажи, а также прямого обмена на сторону (другим юридическим и физическим лицам), независимо от того, поступили деньги на счет продавца или нет.

Данные по этому показателю представляют совокупность организаций с соответствующим основным видом деятельности и отражают коммерческую деятельность организаций.

Оборот организаций розничной торговли включает выручку от продажи товаров, приобретенных в целях перепродажи (за минусом НДС, налога с продаж и аналогичных обязательных платежей), стоимость отгруженных (переданных) товаров собственного производства, выручку от других видов деятельности (доход от сдачи в аренду зданий, складских и торговых площадей, транспортных средств и оборудования и т.п.). Не включаются в оборот доходы от продажи собственных основных средств, нематериальных активов, валютных ценностей, ценных бумаг.

Оборот организаций оптовой торговли включает выручку от продажи товаров, приобретенных в целях перепродажи (за минусом НДС, налога с продаж и аналогичных обязательных платежей), выручку от реализации посреднических услуг (сумму вознаграждений комиссионеров (поверенных, агентов) за минусом НДС), стоимость отгруженных (переданных) товаров собственного производства, выручку от других видов деятельности (доход от сдачи в аренду зданий, складских и торговых площадей, транспортных средств и оборудования и т.п.). Не включаются в оборот доходы от продажи собственных основных средств, нематериальных активов, валютных ценностей, ценных бумаг.

Индекс производства – относительный показатель, характеризующий изменение масштабов производства в сравниваемых периодах. Различают индивидуальные и сводные индексы производства. Индивидуальные индексы отражают изменение выпуска одного продукта и исчисляются как отношение объемов производства данного вида продукта в натурально-вещественном выражении в сравниваемых периодах. Сводный индекс производства характеризует совокупные изменения производства всех видов продукции и отражает изменение создаваемой в процессе производства стоимости в результате изменения только физического объема производимой продукции. Для исчисления сводного индекса производства индивидуальные индексы по конкретным видам продукции поэтапно агрегируются в индексы по видам деятельности, подгруппам, группам, подклассам, классам, подразделам и разделам ОКВЭД2.

Индекс промышленного производства – агрегированный индекс производства по видам деятельности “Добыча полезных ископаемых”, “Обработывающие производства”, “Обеспечение электрической энергией, газом и паром; кондиционирование воздуха”, “Водоснабжение; водоотведение, организация

сбора и утилизации отходов, деятельность по ликвидации загрязнений” исчисляется на основе данных о динамике производства важнейших товаров-представителей (в натуральном или стоимостном выражении). В качестве весов используется структура валовой добавленной стоимости по видам экономической деятельности 2023 базисного года.

Объем отгруженных товаров собственного производства, выполненных работ и услуг собственными силами – стоимость отгруженных или отпущенных в порядке продажи, а также прямого обмена (по договору мены) всех товаров собственного производства, работ и услуг, выполненных (оказанных) собственными силами.

Объем отгруженных товаров представляет собой стоимость товаров, которые произведены данным юридическим лицом и фактически отгружены (переданы) в отчетном периоде на сторону (другим юридическим и физическим лицам), включая товары, сданные по акту заказчику на месте, независимо от того, поступили деньги на счет продавца или нет.

Объем работ и услуг, выполненных собственными силами, представляет собой стоимость работ и услуг, оказанных (выполненных) организацией другим юридическим и физическим лицам. Данные приводятся в фактических отпускных ценах без налога на добавленную стоимость, акцизов и аналогичных обязательных платежей.

Группировки по видам деятельности представляют собой совокупность соответствующих фактических видов деятельности, осуществляемых организациями, независимо от их основного вида деятельности.

Сельское хозяйство

Продукция сельского хозяйства представляет собой сумму продукции растениеводства и продукции животноводства, произведенную за отчетный год всеми сельскохозяйственными производителями (сельскохозяйственными организациями, крестьянскими (фермерскими) хозяйствами и индивидуальными предпринимателями, хозяйствами населения), в стоимостной оценке в фактически действовавших ценах.

Продукция растениеводства включает стоимость сырых продуктов, полученных от урожая отчетного года – зерновых, зернобобовых культур и семян масличных культур, овощей и культур бахчевых, корнеплодных и клубнеплодных культур, грибов и трюфелей, табака необработанного, культур волокнистых прядильных, соломы и кормовых культур, цветов срезанных и бутонов цветочных, семян цветочных культур, семян и другого семенного материала кормовых корнеплодов, семян однолетних и многолетних трав, многолетних культур прочих, а также изменение стоимости незавершенного производства в растениеводстве от начала к концу года (посадка и выращивание до плодоношения сельскохозяйственных культур и многолетних насаждений).

Продукция животноводства включает стоимость сырых продуктов, полученных в результате выращивания и хозяйственного использования сельскохозяйственных животных и птицы (молока, шерсти, яиц, и прочих продуктов животного происхождения), стоимость выращивания (приплода, прироста, привеса) скота и птицы за год, стоимость продукции пчеловодства.

Индекс производства продукции сельского хозяйства – относительный показатель, характеризующий изменение объема производства сельскохозяйственной продукции в сравниваемых периодах (публикуется ежеквартально).

Индекс производства продукции сельского хозяйства – агрегированный индекс производства продукции растениеводства и животноводства. Для исчисления индекса производства продукции сельского хозяйства к соответствующему периоду предыдущего года используется показатель ее объема в сопоставимых ценах предыдущего года.

Данные о посевных площадях и валовом сборе сельскохозяйственных культур, поголовье сельскохозяйственных животных и производстве продуктов животноводства, а также о реализации основных продуктов сельского хозяйства определяются: по сельскохозяйственным организациям, не относящимся к субъектам малого предпринимательства, по данным сплошного федерального статистического наблюдения, по хозяйствам населения и субъектам малого предпринимательства, включая крестьянские (фермерские) хозяйства путем организации выборочных обследований, а также периодически проводимых сельскохозяйственных переписей.

Посевные площади – часть пашни, занятая под посевы сельскохозяйственных культур.

Валовой сбор сельскохозяйственных культур включает в себя объем собранной продукции, как с основных, так и с повторных и междурядных посевов в сельскохозяйственных организациях, крестьянских (фермерских) хозяйствах, у индивидуальных предпринимателей и в хозяйствах населения.

Урожайность сельскохозяйственных культур характеризует средний сбор сельскохозяйственной продукции с единицы убранный площади.

Производство скота и птицы на убой (в живом весе) включает проданные сельхозпроизводителями скот и птицу для забоя на мясо, а также забитые в сельскохозяйственных организациях, крестьянских (фермерских) хозяйствах, у индивидуальных предпринимателей, в хозяйствах населения.

Производство молока характеризуется фактически надоенным сырым коровьим, козьим и кобыльим молоком, независимо от того, было ли оно реализовано или потреблено в хозяйстве на выпойку молодняка. Молоко, высосанное молодняком при подсосном его содержании, в продукцию не включается и не учитывается при определении средних удоев. При расчете **среднего годового надоя молока на одну корову** производство молока, полученного от коров молочного стада, делится на их среднее поголовье.

Производство яиц включает их сбор от всех видов сельскохозяйственной птицы, в том числе и яйца, использованные на воспроизводство птицы (инкубация и др.).

Строительство

Объем работ, выполненных по виду деятельности “Строительство” – это строительные работы, выполненные организациями собственными силами на основании договоров и (или) контрактов, заключаемых с заказчиками, а также работы, выполненные хозяйственным способом. В стоимость этих работ включаются работы по строительству новых объектов, капитальному и текущему ремонту, реконструкции жилых и нежилых зданий и инженерных сооружений.

Данные приводятся с учетом объемов, выполненных субъектами малого предпринимательства, и объема работ, не наблюдаемых прямыми статистическими методами в строительстве.

Индекс физического объема работ, выполненных по виду деятельности “Строительство”, рассчитан в сопоставимых ценах. В качестве сопоставимых цен приняты среднегодовые цены предыдущего года.

К зданиям относится строительная система, состоящая из несущих и ограждающих или совмещенных (несущих и ограждающих) конструкций, образующих надземный замкнутый объем, предназначенный для проживания или пребывания людей в зависимости от функционального назначения и для выполнения различного вида производственных процессов.

Общий строительный объем зданий определяется как сумма строительного объема выше отметки плюс минус 0.00 (надземная часть) и ниже этой отметки (подземная часть). Строительный объем надземной и подземной частей здания определяется в пределах ограничивающих поверхностей, проветриваемых подполий под зданиями, проектируемыми для строительства на вечномерзлых грунтах.

Общая площадь здания определяется как сумма площадей всех этажей здания (включая технические, мансардные, цокольные и подвальные), измеренных в пределах внутренних поверхностей наружных стен, а также площадей балконов и лоджий. Площади помещений определяются по их размерам, измеряемым между отделанными поверхностями стен и перегородок в уровне пола. Общий строительный объем и площадь жилых зданий определяется в соответствии со СНиП 31-01-2003.

Здания **нежилого назначения** распределены, исходя из целей их использования.

Ввод в действие производственных мощностей и объектов социально-культурной сферы (публикуется в докладах № 3, 6, 9, 12) – показатели мощности (производительности, вместимости, пропускной способности, площади, протяженности и т.д.), созданной в результате осуществления инвестиций в основной капитал.

Число построенных квартир – количество квартир в законченных строительством жилых домах квартирного, гостиничного типа и общежитиях, квартир в нежилых зданиях, а также в построенных населением индивидуальных жилых домах.

Общая площадь жилых помещений во введенных в эксплуатацию жилых и нежилых зданиях, жилых домах определяется как сумма площадей всех частей жилых помещений, включая площадь помещений вспомогательного использования, предназначенных для удовлетворения гражданами бытовых и иных нужд, связанных с их проживанием в жилом помещении, площадей лоджий, балконов, веранд, террас, подсчитываемых с соответствующими понижающими коэффициентами, а также жилых и подсобных помещений в построенных населением индивидуальных жилых домах. К помещениям вспомогательного использования относятся кухни, передние, холлы, внутриквартирные коридоры, ванны или душевые, туалеты, кладовые или хозяйственные встроенные шкафы. В домах-интернатах для престарелых и инвалидов, ветеранов, специальных домах для одиноких престарелых, детских домах к подсобным помещениям относятся столовые, буфеты, клубы, читальни, спортивные залы, приемные пункты бытового обслуживания и медицинского обслуживания.

Транспорт

Объем перевозок (погрузка) грузов – количество грузов в тоннах, перевезенных автомобильным транспортом организаций всех видов экономической деятельности, включая оценку индивидуальных предпринимателей – владельцев грузовых автомобилей, осуществляющих коммерческие перевозки грузов.

Грузооборот автомобильного транспорта – объем работы автомобильного транспорта организаций всех видов экономической деятельности по перевозкам грузов, включая предпринимателей (физических лиц). Единицей измерения является тонно-километр, т.е. перемещение 1 тонны груза на 1 километр. Исчисляется суммированием произведений массы перевезенных грузов каждой перевозки в тоннах на расстояние перевозки в километрах.

Розничная торговля

Оборот розничной торговли – выручка от продажи товаров населению для личного потребления или использования в домашнем хозяйстве за наличный или безналичный расчет.

Стоимость товаров, проданных (отпущенных) отдельным категориям населения со скидкой, или полностью оплаченных органами социальной защиты, включается в оборот розничной торговли в полном объеме. В оборот розничной торговли не включается стоимость товаров, проданных (отпущенных) из розничной торговой сети юридическим лицам (в том числе организациям социальной сферы, спецпотребителям и т.п.) и индивидуальным предпринимателям, и оборот общественного питания.

Оборот розничной торговли включает данные как по организациям, для которых эта деятельность является основной, так и по организациям других видов деятельности, осуществляющим продажу населению приобретенных на стороне товаров или товаров собственного производства как через торговые заведения, так и со склада или иного помещения, которое является торговым. Оборот розничной торговли также включает стоимость товаров, проданных населению индивидуальными предпринимателями и физическими лицами на розничных рынках и ярмарках.

Оборот розничной торговли формируется по данным сплошного федерального статистического наблюдения за организациями, не относящимися к субъектам малого предпринимательства, которое проводится с месячной периодичностью, ежеквартальных выборочных обследований малых предприятий розничной торговли (за исключением микропредприятий) и розничных рынков и ярмарок, а также ежегодных выборочных обследований индивидуальных предпринимателей и микропредприятий с распространением полученных данных на генеральную совокупность объектов наблюдения.

Оборот розничной торговли приводится в фактических продажных ценах, включающих торговую наценку, налог на добавленную стоимость и аналогичные обязательные платежи.

Динамика оборота розничной торговли определяется путем сопоставления величины оборота в сравниваемых периодах в сопоставимых ценах.

Под **торговой сетью**, в соответствии с п. 8 статьи 2 Федерального закона от 28.12.2009 № 381-ФЗ “Об основах государственного регулирования торговой деятельности в Российской Федерации”, понимается совокупность двух и более торговых объектов, которые принадлежат на законном основании хозяйствующему субъекту или нескольким хозяйствующим субъектам, входящим в одну группу лиц в соответствии с Федеральным законом “О защите конкуренции”, или совокупность двух и более торговых объектов, которые используются под единым коммерческим обозначением или иным средством индивидуализации.

Оборот общественного питания – выручка от продажи собственной кулинарной продукции (блюд, кулинарных изделий, полуфабрикатов) и покупных товаров без кулинарной обработки (мучных, кондитерских и хлебобулочных изделий, фруктов, алкогольных и безалкогольных напитков и так далее) населению для потребления, главным образом, на месте, а также организациям и индивидуальным предпринимателям для организации питания различных контингентов населения.

В оборот общественного питания включается стоимость собственной кулинарной продукции и покупных товаров без кулинарной обработки, проданных (отпущенных): работникам организаций с последующим удержанием из заработной платы; по абонеентам, талонам и тому подобным в объеме фактической стоимости питания; организациями общественного питания организациям социальной сферы (например, школам, больницам, санаториям, домам престарелых) в объеме фактической стоимости питания; на дом по заказам населения (в том числе доставка интернет-заказов); на вынос из заведения общественного питания; на рабочие места по заказам организаций и индивидуальных предпринимателей; транспортным предприятиям в пути следования сухопутного, воздушного, водного транспорта; для обслуживания приемов, банкетов и тому подобных. Стоимость питания в учебных учреждениях, в том числе предоставляемого для отдельных категорий учащихся на льготной основе за счет средств бюджета, включается в оборот общественного питания данного учебного заведения в полном объеме.

Оборот общественного питания включает данные как по организациям, для которых эта деятельность является основной, так и по организациям других видов деятельности, осуществляющим продажу собственной кулинарной продукции и покупных товаров без кулинарной обработки для потребления на месте через собственные заведения общественного питания.

Оборот общественного питания формируется по данным сплошного федерального статистического наблюдения за организациями, не относящимися к субъектам малого предпринимательства, которое проводится с месячной периодичностью, ежеквартального выборочного обследования малых предприятий (за исключением микропредприятий), а также ежегодных выборочных обследований индивидуальных предпринимателей и микропредприятий с распространением полученных данных на генеральную совокупность объектов наблюдения.

Оборот общественного питания приводится в фактических продажных ценах, включающих наценку общественного питания, налог на добавленную стоимость и аналогичные обязательные платежи.

Динамика оборота общественного питания определяется путем сопоставления величины оборота в сравниваемых периодах в сопоставимых ценах.

В соответствии с требованиями системы национальных счетов оборот розничной торговли и оборот общественного питания организаций досчитываются на объемы деятельности, не наблюдаемой прямыми статистическими методами.

Рынок платных услуг населению

Объем платных услуг населению представляет собой денежный эквивалент объема услуг, оказанных резидентами российской экономики (юридическими лицами, индивидуальными предпринимателями, самозанятыми, нотариусами и адвокатами, учредившими адвокатские кабинеты) гражданам Российской Федерации, а также гражданам других государств (нерезидентам), потребляющим те или иные услуги на территории Российской Федерации. Этот показатель формируется в соответствии с методологией формирования официальной статистической информации об объеме платных услуг населению, утвержденной приказом Росстата от 17.12.2021 № 927.

Информационными источниками формирования показателя “Объем платных услуг населению” являются: специализированные формы федеральных статистических наблюдений Росстата; формы федеральных статистических наблюдений Росстата; выборочное обследование бюджетов домашних хозяйств; формы статистической налоговой отчетности, статистической отчетности Минюста России; административные данные ФНС России.

Данные об объеме платных услуг населению в распределении по видам приведены в соответствии с Общероссийским классификатором продукции по видам экономической деятельности.

Динамика объема платных услуг населению определяется путем сопоставления величины объема в сравниваемых периодах в сопоставимых ценах.

В объем транспортных услуг, оказанных населению, услуги железнодорожного и авиационного транспорта включаются с месячным опозданием.

Оптовая торговля

Оборот оптовой торговли – выручка от реализации товаров, приобретенных ранее на стороне в целях перепродажи юридическим лицам и индивидуальным предпринимателям для профессионального использования (переработки или дальнейшей продажи).

Оборот оптовой торговли приводится в фактических продажных ценах, включающих торговую наценку, налог на добавленную стоимость, акциз, экспортную пошлину, таможенные сборы и аналогичные обязательные платежи. Сумма вознаграждения комиссионеров (поверенных, агентов) отражается по фактической стоимости, включая НДС.

Оборот оптовой торговли включает данные по организациям с основным видом экономической деятельности “оптовая торговля, включая торговлю через агентов, кроме торговли автотранспортными средствами и мотоциклами” и по организациям других видов деятельности, осуществляющих оптовую торговлю.

Оборот оптовой торговли формируется по данным сплошного федерального статистического наблюдения за организациями (предприятиями), не относящимися к субъектам малого предпринимательства, выборочного обследования малых предприятий оптовой торговли (кроме микропредприятий), которые проводятся с месячной периодичностью, а также ежегодных выборочных обследований микропредприятий и индивидуальных предпринимателей с распространением полученных по выборочным обследованиям данных на генеральную совокупность объектов наблюдения.

Кроме того, в соответствии с требованиями системы национальных счетов, оборот оптовой торговли досчитывается на объемы деятельности, не наблюдаемой прямыми статистическими методами.

Динамика оборота оптовой торговли определяется путем сопоставления величины оборота в сравниваемых периодах в сопоставимых ценах.

Динамика оборота оптовой торговли формируется с учетом индекса-дефлятора, при расчете которого используется годовая структура оборота оптовой торговли, индексы потребительских цен на отдельные виды товаров, индексы цен производителей промышленных товаров, индексы цен на приобретенные организациями отдельные виды товаров, индекс цен приобретения отдельных видов зерна.

Объемы оборота оптовой торговли ежеквартально уточняются по результатам выборочного обследования малых предприятий (кроме микропредприятий). Ежегодно (в марте текущего года) по данным годовых форм федерального статистического наблюдения уточняются объемы оборота оптовой торговли за все периоды предыдущего года, его динамика и годовая структура. При уточнении динамики оборота оптовой торговли используется индекс-дефлятор, откорректированный с учетом обновленной годовой структуры оборота оптовой торговли.

Характеристика хозяйствующих субъектов

(публикуется в докладах № 3, 6, 9, 12)

Статистический учет организаций и индивидуальных предпринимателей осуществляется органами государственной статистики с 1992 г. на основе сведений об их государственной регистрации. В соответствии с постановлением Правительства Российской Федерации от 17.05.2002 № 319 государственную регистрацию юридических лиц и индивидуальных предпринимателей осуществляют территориальные органы ФНС России.

Группировка хозяйствующих субъектов осуществляется по коду вида деятельности Общероссийского классификатора видов экономической деятельности (ОКВЭД2), заявленному организациями и индивидуальными предпринимателями при государственной регистрации в качестве основного вида деятельности.

Демография организаций (публикуется в докладах № 3, 6, 9, 12)

Коэффициент рождаемости организаций – отношение количества зарегистрированных за отчетный период организаций к среднему количеству организаций, учтенных в Статрегистре Росстата, выраженное в промилле.

Коэффициент официальной ликвидации организаций - отношение количества официально ликвидированных за отчетный период организаций к среднему количеству организаций, учтенных в Статрегистре Росстата, выраженное в промилле.

Малые предприятия (публикуется в докладах № 2, 7)

Условия отнесения к малым предприятиям определены статьей 4 Федерального закона от 24 июля 2007 г. № 209-ФЗ “О развитии малого и среднего предпринимательства в Российской Федерации”.

В разделе приводятся данные по малым предприятиям – юридическим лицам с численностью работников до 100 человек включительно и с предельным значением дохода, полученного от осуществления предпринимательской деятельности за предшествующий календарный год, до 800 млн рублей.

Порядок осуществления выборочных обследований малых предприятий установлен постановлением Правительства Российской Федерации от 16 февраля 2008 г. № 79 “О порядке проведения выборочных статистических наблюдений за деятельностью субъектов малого и среднего предпринимательства”.

Инвестиции

Финансовые вложения организаций (публикуется в докладах № 1, 4, 7, 10) – инвестиции организации в государственные и муниципальные ценные бумаги, ценные бумаги других организаций, в том числе долговые ценные бумаги, в которых дата и стоимость погашения определена (облигации, векселя); вклады в уставные (складочные) капиталы других организаций (в том числе дочерних и зависимых хозяйственных обществ); предоставленные другим организациям займы, депозитные вклады в кредитных организациях, дебиторская задолженность, приобретенная на основании уступки права требования, вклады организации-товарища по договору простого товарищества и пр.).

Накопленные финансовые вложения – объем накопленных финансовых вложений, произведенных юридическим лицом с начала их вложения с учетом их изъятия и выбытия в отчетном периоде.

Финансовые вложения, осуществленные организацией, в зависимости от срока погашения займов и кредитов подразделяются на долгосрочные и краткосрочные.

Долгосрочные финансовые вложения – вложения, осуществленные на срок более одного года с намерением получения доходов (дивидендов): инвестиции организаций в доходные активы (ценные бумаги) других организаций, уставные (складочные капиталы) других организаций, созданных на территории Российской Федерации или за ее пределами, государственные ценные бумаги (облигации и другие долговые обязательства) и т.п., а также предоставленные организацией другим организациям займы.

Краткосрочные финансовые вложения – вложения на срок не более одного года, осуществленные с намерением получения доходов (дивидендов): в дочерние и зависимые организации, инвестиции организации в ценные бумаги других организаций, государственные ценные бумаги и т.п., а также предоставленные другим организациям займы на срок не более одного года и пр.

Инвестиции в нефинансовые активы (публикуется в докладах № 1, 4, 7, 10) включают инвестиции в основной капитал и инвестиции в произведенные нефинансовые активы.

Инвестиции в основной капитал – совокупность затрат, направленных на строительство, реконструкцию (включая расширение и модернизацию) объектов, которые приводят к увеличению их первоначальной стоимости, приобретение машин,

оборудования, транспортных средств, производственного и хозяйственного инвентаря, бухгалтерский учет которых осуществляется в порядке, установленном для учета вложений во внеоборотные активы, инвестиции в объекты интеллектуальной собственности; культивируемые биологические ресурсы.

В инвестициях в основной капитал также учитываются затраты, осуществленные за счет денежных средств граждан и юридических лиц, привлеченных организациями-застройщиками для долевого строительства.

Затраты на приобретение зданий, сооружений, машин, оборудования, транспортных средств, производственного и хозяйственного инвентаря, числившихся ранее в основных фондах (средствах) у других организаций, а также объектов, не завершающих строительство, отражаются отдельно от показателя инвестиции в основной капитал.

Инвестиции в основной капитал приводятся без налога на добавленную стоимость.

Индекс физического объема инвестиций в основной капитал рассчитан в сопоставимых ценах. В качестве сопоставимых цен приняты среднегодовые цены предыдущего года.

Инвестиции в здания (кроме жилых) и сооружения – расходы на строительство зданий и сооружений, которые складываются из выполненных строительных работ и приходящихся на них прочих капитальных затрат. При этом в затраты на строительство зданий включается стоимость оборудования и коммуникаций внутри здания, необходимых для его эксплуатации.

Инвестиции в жилые здания и помещения – затраты на строительство жилых помещений, зданий или частей зданий, используемых полностью или главным образом как места проживания: входящих в жилищный фонд (общего назначения, общежития, спальные корпуса школ-интернатов, детских домов, дома для престарелых и инвалидов) и не входящих в жилищный фонд (дома щитовые, садовые дома, помещения контейнерного типа жилые, вагоны-дома передвижные, помещения, приспособленные под жилье (такие как вагоны и кузова железнодорожных вагонов, суда и другие подсобные объекты)).

Инвестиции на улучшение земель – затраты на мелиоративные работы; затраты на проведение культуртехнических работ на землях, не требующих осушения; террасирование крутых склонов; капитальные вложения на коренное улучшение земель; расчистку земельных участков, рекультивацию земли, изменение рельефа (планировку территории), расходы, связанные с предотвращением затопления, расходы, связанные с передачей прав собственности на землю.

Инвестиции в машины, оборудование, транспортные средства – затраты на приобретение машин, транспортных средств, оборудования, производственного и хозяйственного инвентаря, а также затраты на монтаж оборудования на месте его постоянной эксплуатации, проверку и испытание качества монтажа.

Инвестиции в объекты интеллектуальной собственности включают: затраты на научно-исследовательские, опытно-конструкторские и технологические работы, расходы на разведку недр и оценку запасов полезных ископаемых, затраты на создание и приобретение компьютерного программного обеспечения и баз данных, затраты на создание и приобретение произведений развлекательного жанра, литературы и искусства.

Инвестиции в произведенные нефинансовые активы – затраты на приобретение юридическими лицами в собственность земельных участков, объектов природопользования, контрактов, договоров аренды, лицензий, деловой репутации (“гудвилла”) и деловых связей (маркетинговых активов). Затраты на приобретение земельных участков и объектов природопользования отражаются на основе документов, выданных государственными органами по земельным ресурсам и землеустройству согласно оплаченным или принятым к оплате счетам.

Цены

Система показателей статистики цен представляет собой совокупность взаимосвязанных и взаимодополняющих показателей, характеризующих как уровни цен, так и их изменение. Показатели статистики цен используются как для изучения ценовых процессов в различных секторах экономики, так и при расчетах большинства стоимостных показателей на макроэкономическом уровне.

Система индексов цен, рассчитываемых органами статистики, включает:

Потребительский сектор:

- индексы потребительских цен (тарифов) на товары и услуги;
- индексы цен на первичном и вторичном рынке жилья.

Производственный сектор:

- индексы цен производителей промышленных товаров;
- индексы цен на приобретенные промышленными организациями отдельные виды товаров;
- индексы цен на приобретенное промышленными организациями зерно для основного производства;
- индексы цен производителей сельскохозяйственной продукции;
- индексы цен на промышленные товары и услуги, приобретенные сельскохозяйственными организациями;
- индексы цен на продукцию (затраты, услуги) инвестиционного назначения;
- индексы тарифов на грузовые перевозки;
- индексы тарифов на услуги связи для юридических лиц.

Расчет индексов цен базируется на международных стандартах и учитывает особенности развития экономики Российской Федерации. Основным принципом построения индексов цен является выборочный метод, основанный на предварительном отборе базовых организаций, территорий и товаров (продукции, услуг)-представителей.

Индекс потребительских цен (ИПЦ) измеряет отношение стоимости фиксированного набора товаров и услуг в текущем периоде к его стоимости в базисном периоде и характеризует изменение во времени общего уровня цен на товары и услуги, приобретаемые населением для непроизводственного потребления. ИПЦ является важнейшим показателем, характеризующим уровень инфляции, и используется в целях осуществления государственной финансовой и денежно-кредитной политики, изучения динамики социально-экономических явлений, пересмотра минимальных социальных гарантий населению, решения отдельных правовых споров и так далее, регламентируется законодательством в соответствующей сфере деятельности, а также при пересчете ряда показателей системы национальных счетов из текущих цен в сопоставимые цены.

Расчет ИПЦ производится путем объединения двух информационных потоков:

- данных об изменении цен, полученных методом регистрации цен и тарифов на потребительском рынке;
- данных о структуре фактических потребительских расходов населения за два предыдущих года.

Наблюдение за изменением цен (тарифов) проводится на территории всех субъектов Российской Федерации. Ценовая информация собирается в столицах республик, краев, областных центров и центрах автономных округов, а также в городах федерального значения и выборочно – в районных центрах, отобранных с учетом их представительности в отражении социально-экономического и географического положения регионов и степени насыщенности потребительского рынка товарами и услугами. Мониторинг цен в Ярославской области производится в областном центре и городе Рыбинск.

Наблюдение за ценами и тарифами на товары и услуги осуществляется в организациях торговли, сферы услуг и общественного питания, в том числе осуществляющими онлайн продажи, а также на розничных рынках, реализующих их на регулярной основе в стационарных торговых объектах и в нестационарных (палатки, киоски и т.д.)

Потребительский набор, на основании которого рассчитывается ИПЦ, представляет собой единую для всех регионов Российской Федерации выборку групп товаров и услуг, наиболее часто потребляемых населением и включает более 559 товаров(услуг)-представителей. Регистрация цен осуществляется 25-31 числа каждого месяца в 493 организациях торговли и сферы услуг.

В набор товаров и услуг, разработанный для наблюдения за ценами, включены товары и услуги массового потребительского спроса. Отбор позиций произведен с учетом их значимости для потребления населения, представительности с точки зрения отражения динамики цен на однородные товары, устойчивого наличия их в продаже.

Исходной информацией для расчета ИПЦ являются данные о ценах на конкретные товары и услуги, получаемые на основе следующих источников информации:

- данных, собранных специалистами территориальных органов Росстата с использованием мобильных устройств сбора данных в ходе непосредственного посещения организаций торговли и сферы услуг;
- данных, получаемых путем просеивания веб-страниц торговых организаций;
- данных онлайн-агрегаторов (авиа и железнодорожных билетов, туроператоров и др.);
- данных, полученных с использованием официального интернет-портала правовой информации по РФ.

На их основе определяются средние сопоставимые цены отчетного и предыдущего периодов. Сопоставимой считается цена, зарегистрированная в одной и той же организации торговли (сферы услуг) на один и тот же или аналогичный по качеству товар (услугу).

Средние цены на товары (услуги)-представители складываются под влиянием многообразных ассортиментных, а также территориальных сдвигов, сезонных колебаний и др.

На базе индивидуальных индексов цен по городам, участвующим в наблюдении, определяются агрегатные индексы цен на отдельные товары и услуги в целом по субъекту. Исходя из агрегатных индексов цен на товары и услуги и доли расходов на их приобретение в потребительских расходах населения, определяются

индексы цен на группы продовольственных, непродовольственных товаров и платных услуг, а также сводный ИПЦ по Ярославской области.

Наблюдение за потребительскими ценами в соответствии с действующей методологией осуществляется в Российской Федерации с 1992 г.

Стоимость условного (минимального) набора продуктов питания исчисляется на основе единых, установленных в целом по России, условных объемов потребления товаров в расчете на месяц. В состав набора включены 33 вида основных продуктов питания. Используется для межрегиональных сопоставлений покупательной способности населения и не является составляющим элементом величины прожиточного минимума.

Индексы цен на первичном и вторичном рынках жилья (публикуется в докладах № 3, 6, 9, 12) рассчитываются на основе зарегистрированных цен на вновь построенные квартиры и на квартиры функционирующего жилищного фонда, находящиеся в собственности, если они являются объектами совершения рыночных сделок.

Наблюдение ведется по выборочному кругу организаций, осуществляющих операции с недвижимостью и охватывает жилищный фонд в городах и населенных пунктах, на территории которых осуществляется массовое строительство благоустроенного многоквартирного жилья.

Средние цены одного квадратного метра общей площади квартир рассчитываются на основе фактических сделок по купле-продаже квартир в многоквартирных домах.

Регистрация осуществляется на квартиры определенного типа (низкого качества, среднего качества (типовые), улучшенного качества и элитные). В качестве весов используются данные о количестве проданной общей площади квартир отдельно на первичном и вторичном рынках жилья, накопленном за предыдущий год.

Индекс цен производителей промышленных товаров рассчитывается на основании регистрации цен на товары-представители в базовых организациях. Цены производителей представляют собой фактически сложившиеся на момент регистрации цены указанных организаций на произведенные товары (оказанные услуги) без косвенных товарных налогов – налога на добавленную стоимость, акциза и т.п.

Рассчитанные по товарам (услугам)-представителям индексы цен производителей последовательно агрегируются в индексы цен соответствующих видов, групп, классов, разделов экономической деятельности. В качестве весов используются данные об объеме производства в стоимостном выражении за базисный период.

Индексы цен на приобретенное промышленными организациями зерно для основного производства рассчитываются на основе зарегистрированных цен на зерновые культуры, предназначенные для промышленной переработки. Средние цены приобретения зерна включают, помимо цены производства, налоги, наценку торгово-посреднических структур, а также затраты, связанные с организацией закупки, продажи, хранения и доставки зерна. Расчет средних цен и индексов цен осуществляется по видам культур и направлениям их использования: на продовольственные и кормовые цели, в производстве растительных и животных масел, пива и солода, спирта и крахмала. Построение индексов цен приобретения зерна предусматривает использование в качестве весов данных о количестве приобретения наблюдаемых видов культур в натуральном выражении за базисный период.

Индексы цен на приобретенные промышленными, сельскохозяйственными и строительными организациями отдельные виды товаров (продукции, услуг) рассчитываются на основании регистрации цен на товары (услуги)-представители по установленной номенклатуре. Средняя цена приобретения включает, помимо цены производства, налог на добавленную стоимость, акциз, транспортные, сбытовые, посреднические и другие расходы. Построение индексов цен приобретения осуществляется по сопоставимому кругу видов товаров (продукции, услуг) в отчетном и базисном периодах и предусматривает систему взвешивания на основе данных о количестве приобретенной продукции за предыдущий год.

Индекс цен производителей сельскохозяйственной продукции исчисляется на основании регистрации в отобранных для наблюдения сельскохозяйственных организациях цен на основные виды товаров-представителей, реализуемых заготовительным, перерабатывающим организациям, на рынке, через собственную торговую сеть, населению непосредственно с транспортных средств, на ярмарках, биржах, аукционах, организациям, коммерческим структурам и т.п. Цены производителей сельскохозяйственной продукции приводятся с учетом надбавок и скидок за качество реализованной продукции без расходов на транспортировку, экспедирование, погрузку и разгрузку продукции, а также без налога на добавленную стоимость.

Индекс цен на продукцию (затраты, услуги) инвестиционного назначения рассчитывается как агрегированный показатель индексов цен производителей на строительную продукцию объектов различных видов экономической деятельности, индекса цен приобретения машин и оборудования инвестиционного назначения, индекса цен на прочую продукцию (затраты, услуги) инвестиционного назначения взвешенный по доле этих элементов в общем объеме инвестиций.

Индекс цен производителей на строительную продукцию формируется из индексов цен на строительные-монтажные работы и на прочие затраты, включенные в сводный сметный расчет строительства, взвешенных по доле этих элементов в общем объеме инвестиций в жилища, здания и сооружения. Расчет индекса цен на строительные-монтажные работы проводится на основе данных о ценах на материалы, детали и конструкции, приобретенные базовыми подрядными организациями, а также на базе технологических моделей, разработанных по видам экономической деятельности с учетом территориальных особенностей строительства.

Индекс цен приобретения машин и оборудования инвестиционного назначения исчисляется по данным об изменении цен производителей этого оборудования, а также транспортных расходов, ставки налога на добавленную стоимость и других расходов.

Индекс цен на прочую продукцию (затраты, услуги) инвестиционного назначения определяется из индексов цен на основные составляющие этих работ (проектно-изыскательские работы, затраты на разведочное бурение, на формирование рабочего, продуктивного и племенного стада и другие затраты).

Индекс тарифов на грузовые перевозки характеризует изменение фактически действующих тарифов на грузовые перевозки за отчетный период без учета изменения за этот период структуры перевезенных грузов по разнообразным признакам: по виду и размеру отправки груза, скорости доставки, расстоянию перевозки, территории перевозки, типу подвижного состава, степени использования его грузоподъемности и по другим признакам.

Сводный индекс тарифов на грузовые перевозки всеми видами транспорта рассчитывается, исходя из индексов тарифов на перевозку грузов отдельными видами транспорта (железнодорожным и автомобильным), взвешенных на объемы доходов от перевозки грузов соответствующим видом транспорта за базисный период.

Индекс тарифов на услуги связи для юридических лиц (публикуется в докладах № 3, 6, 9, 12) характеризует общее изменение тарифов на 16 видов услуг-представителей предоставляемые юридическим лицам.

При расчете сводных индексов тарифов в качестве весов используются данные о доходах от услуг связи за предыдущий год.

Финансы

Бюджет – форма образования и расходования денежных средств, предназначенных для финансового обеспечения задач и функций государства и местного самоуправления.

Бюджетная система Российской Федерации – основанная на экономических отношениях и государственном устройстве Российской Федерации, регулируемая законодательством Российской Федерации совокупность федерального бюджета, бюджетов субъектов Российской Федерации, местных бюджетов и бюджетов государственных внебюджетных фондов.

Консолидированный бюджет – свод бюджетов бюджетной системы Российской Федерации на соответствующей территории (за исключением бюджетов государственных внебюджетных фондов), без учета межбюджетных трансфертов между этими бюджетами.

Бюджет Ярославской области и свод бюджетов муниципальных образований, входящих в состав Ярославской области (без учета межбюджетных трансфертов между этими бюджетами), образуют **консолидированный бюджет Ярославской области**.

Бюджет Ярославской области (региональный бюджет) – форма образования и расходования денежных средств в расчете на финансовый год, предназначенных для исполнения расходных обязательств Ярославской области.

Бюджет муниципального образования (местный бюджет) – предназначен для исполнения расходных обязательств муниципального образования.

Доходы бюджета – поступающие в бюджет денежные средства, за исключением средств, являющихся в соответствии с Бюджетным кодексом Российской Федерации источниками финансирования дефицита бюджета.

Расходы бюджета – выплачиваемые из бюджета денежные средства, за исключением средств, являющихся в соответствии с Бюджетным кодексом Российской Федерации источниками финансирования дефицита бюджета.

Дефицит бюджета – превышение расходов бюджета над его доходами.

Профицит бюджета – превышение доходов бюджета над его расходами.

Величина превышения доходов над расходами (профицит) имеет положительный знак, а величина дефицита – отрицательный знак.

Налог – обязательный, индивидуально безвозмездный платеж, взимаемый с организаций и физических лиц в форме отчуждения принадлежащих им на праве собственности, хозяйственного ведения или оперативного управления денежных средств в целях финансового обеспечения деятельности государства и (или) муниципальных образований.

Сбор – обязательный взнос, взимаемый с организаций и физических лиц, уплата которого является одним из условий совершения в отношении плательщиков сборов государственными органами, органами местного самоуправления, иными уполномоченными органами и должностными лицами юридически значимых действий, включая предоставление определенных прав или выдачу разрешений (лицензий), либо уплата которого обусловлена осуществлением в пределах территории, на которой введен сбор, отдельных видов предпринимательской деятельности.

Сальдированный финансовый результат (прибыль минус убыток) – конечный финансовый результат, выявленный на основании бухгалтерского учета всех хозяйственных операций организаций. Представляет собой сумму прибыли (убытка) от продажи товаров, продукции (работ, услуг), основных средств, иного имущества организаций и доходов от прочих операций, уменьшенных на сумму прочих расходов по этим операциям.

Темпы изменения сальдированного финансового результата отчетного периода по сравнению с соответствующим периодом предыдущего года рассчитаны по сопоставимому кругу организаций; с учетом корректировки данных соответствующего периода предыдущего года, исходя из изменений учетной политики, законодательных актов и др. в соответствии с методологией бухгалтерского учета.

Суммарная задолженность по обязательствам организаций включает кредиторскую задолженность, задолженность по кредитам банков и займам.

Дебиторская задолженность – задолженность по расчетам с покупателями и заказчиками за товары, работы и услуги, в том числе задолженность, обеспеченная векселями полученными; задолженность по расчетам с дочерними и зависимыми обществами; суммы уплаченных другим организациям авансов по предстоящим расчетам в соответствии с заключенными договорами; задолженность по расчетам с прочими дебиторами, включающая в себя задолженность финансовых и налоговых органов (в том числе по переплате по налогам, сборам и прочим платежам в бюджет); задолженность работников организации по предоставленным им ссудам и займам за счет средств этой организации или кредита (ссуды на индивидуальное и кооперативное жилищное строительство, приобретение и благоустройство садовых участков, беспроцентные ссуды молодым семьям на улучшение жилищных условий или обзаведение домашним хозяйством и др.); задолженность подотчетных лиц; поставщиков по недостачам товарно-материальных ценностей, обнаруженным при приемке; задолженность по государственным заказам, федеральным программам за поставленные товары, работы и услуги, а также штрафы, пени и неустойки, признанные должником или по которым получены решения суда (арбитражного суда) или другого органа, имеющего в соответствии с законодательством Российской Федерации право на принятие решения об их взыскании, и отнесенные на финансовые результаты организации.

Кредиторская задолженность – задолженность по расчетам с поставщиками и подрядчиками за поступившие материальные ценности, выполненные работы и оказанные услуги, в том числе задолженность, обеспеченная векселями выданными; задолженность по расчетам с дочерними и зависимыми обществами по всем видам операций, с рабочими и служащими по оплате труда, представляющая собой начисленные, но не выплаченные суммы оплаты труда; задолженность по отчислениям на государственное социальное страхование, пенсионное

обеспечение и медицинское страхование работников организации; задолженность по всем видам платежей в бюджет и внебюджетные фонды; задолженность организации по платежам по обязательному и добровольному страхованию имущества и работников организации и другим видам страхования, в которых организация является страхователем; авансы полученные, включающие сумму полученных авансов от сторонних организаций по предстоящим расчетам по заключенным договорам, а также штрафы, пени и неустойки, признанные организацией или по которым получены решения суда (арбитражного суда) или другого органа, имеющего в соответствии с законодательством Российской Федерации право на принятие решения об их взыскании и отнесенные на финансовые результаты организации.

Просроченная задолженность – задолженность, не погашенная в сроки, установленные договором.

Официальной курс доллара США к рублю рассчитывается и устанавливается Банком России каждый рабочий день на основе котировок межбанковского внутреннего валютного рынка по операциям) “доллар США – рубль”.

Официальной курс евро к рублю рассчитывается и устанавливается Банком России на основе официального курса доллара США по отношению к рублю и котировок межбанковского международного валютного рынка по операциям “доллар США – евро”.

Уровень жизни населения

Расчет показателей **денежных доходов и расходов населения** производится в соответствии с Методологическими положениями по расчету показателей денежных доходов и расходов населения, утвержденными приказом Росстата от 2 июля 2014 г. № 465 с изменениями, внесенными 20 ноября 2018 г. приказом Росстата № 680. Информация публикуется ежеквартально в соответствии с распоряжением Правительства Российской Федерации от 20 марта 2019 г. № 469-р (публикуется в докладах № 1, 4, 7, 10).

Данные о денежных доходах и расходах населения формируются на основе официальной статистической информации о произведенных выплатах денежных средств населению, и полученных от населения денежных средствах с использованием данных регулярной статистической отчетности хозяйствующих субъектов, органов государственного управления и финансовых учреждений, а также с использованием системы дооценок объемов доходов и расходов населения в неформальном секторе экономики.

При публикации объема денежных доходов и расходов населения за отчетный период производится уточнение показателей за предыдущий период. Пересмотр квартальных данных осуществляется по итогам разработки годового баланса денежных доходов и расходов населения.

Денежные доходы населения включают оплату труда наемных работников; доходы от предпринимательской деятельности и другой производственной деятельности; социальные выплаты (пенсии, пособия, стипендии и другие выплаты); доходы от собственности (дивиденды, проценты, начисленные по денежным средствам на банковских счетах физических лиц в кредитных организациях; выплата доходов по государственным и ценным бумагам; инвестиционный доход (доход от собственности держателей полисов); прочие денежные поступления.

Среднедушевые денежные доходы населения (в месяц) исчисляются делением годового объема денежных доходов на 12 и на среднегодовую численность населения.

Реальные денежные доходы – относительный показатель, исчисленный путем деления индекса номинального размера (т.е. фактически сложившегося в отчетном периоде) денежных доходов населения на индекс потребительских цен за соответствующий временной период.

Реальные располагаемые денежные доходы – относительный показатель, исчисленный путем деления индекса номинального размера (т.е. фактически сложившегося в отчетном периоде) располагаемых денежных доходов населения на индекс потребительских цен за соответствующий временной период. Денежные доходы за вычетом обязательных платежей и взносов представляют собой **располагаемые денежные доходы населения**.

Денежные расходы населения включают в себя расходы на покупку товаров и оплату услуг, платежи за товары (работы, услуги) зарубежным поставщикам за безналичный и наличный расчет, включая сальдо трансграничной интернет-торговли, расходы на оплату обязательных платежей и разнообразных взносов и прочие расходы населения.

К сбережениям населения относятся: прирост (уменьшение) сбережений на рублевых и валютных счетах в банках Российской Федерации и за рубежом, прирост (уменьшение) средств в форме кредитов и займов от иностранных контрагентов, прирост (уменьшение) сбережений в ценных бумагах (включая векселя и долговые ценные бумаги), расходы на покупку недвижимости (включая сальдо операций с инструментами участия в капитале и недвижимостью за рубежом), прирост (уменьшение) наличных денег на руках у населения в рублях и в иностранной валюте в рублевом эквиваленте, прирост (уменьшение) прочих сбережений (изменение средств на счетах индивидуальных предпринимателей, задолженности по заработной плате, расходы на покупку скота и птицы, изменение страховых резервов по страхованию жизни). Общий объем сбережений населения корректируется на величину финансовых обстоятельств (кредиты, ссуды) и на величину реализации финансовых активов (средств от продажи и погашения инвестиционных паев, от реализации долей участия в уставном капитале организаций и др.).

Среднемесячная номинальная начисленная заработная плата работников организаций в рассматриваемом периоде исчисляется на основании первичных статистических данных, полученных от организаций, делением фонда начисленной заработной платы работников на среднесписочную численность работников, и на количество месяцев в периоде.

В фонд заработной платы работников организаций включаются начисленные работникам суммы оплаты труда в денежной и неденежной формах за отработанное и неотработанное время, компенсационные выплаты, связанные с режимом работы и условиями труда, доплаты и надбавки, премии, единовременные поощрительные выплаты, а также оплата питания и проживания, имеющая систематический характер.

Реальная начисленная заработная плата работников организаций характеризует покупательную способность заработной платы в отчетном периоде в связи с изменением цен на потребительские товары и услуги по сравнению с базисным периодом. Для этого рассчитывается индекс реальной среднемесячной начисленной заработной платы путем деления индекса среднемесячной номинальной

начисленной заработной платы на индекс потребительских цен (тарифов) на товары и услуги за один и тот же период.

Просроченной задолженностью по заработной плате работникам организаций считаются фактически начисленные (с учетом налога на доходы физических лиц и других удержаний) работникам суммы заработной платы, но не выплаченные в срок, установленный коллективным договором или договором на расчетно-кассовое обслуживание, заключенным с банком. В сумму просроченной задолженности включаются переходящие остатки задолженности, не погашенные на отчетную дату, и не включается задолженность на внутримесячные даты.

К **пенсионерам** относятся лица, реализовавшие право на получение пенсии в соответствии с законодательством Российской Федерации и межгосударственными соглашениями, постоянно проживающие в Российской Федерации.

Средний размер назначенных пенсий определяется делением общей суммы назначенных пенсий на численность пенсионеров, состоящих на учете с 2023 г. в системе Фонда пенсионного и социального страхования Российской Федерации (в 2021-2022 гг. – в системе Пенсионного фонда Российской Федерации).

Реальный размер назначенных пенсий – относительный показатель, исчисленный путем деления индекса номинального размера (т.е. фактически сложившегося в отчетном периоде) назначенных пенсий на индекс потребительских цен за соответствующий временной период.

До 2024 г. показатели рассчитывались на основе Методики расчетов основных показателей пенсионного обеспечения, утвержденной приказом Росстата от 23 июня 2009 г. № 118, с 1 января 2024 г. — в соответствии с Методологическими положениями по расчету показателей пенсионного обеспечения, утвержденными приказом Росстата от 18 сентября 2023 г. № 446.

Покупательная способность среднедушевых денежных доходов населения (начисленной заработной платы, назначенных пенсий) отражает потенциальные возможности населения по приобретению товаров и услуг и выражается через товарный эквивалент среднемесячных денежных доходов (начисленной заработной платы, назначенных пенсий).

Под товарным эквивалентом понимается количество какого-либо одного товара (услуги) с конкретными потребительскими свойствами, которое может быть приобретено при условии, что вся сумма денежных доходов (заработной платы, пенсии) будет направлена только на эти цели.

В соответствии с Федеральным законом от 29 декабря 2020 г. № 473-ФЗ изменились понятие, периодичность и порядок исчисления величины прожиточного минимума, как в целом по Российской Федерации, так и в субъектах Российской Федерации.

Величина прожиточного минимума представляет собой минимальную необходимую для обеспечения жизнедеятельности сумму доходов гражданина и устанавливается ежегодно на душу населения и по основным социально-демографическим группам населения.

В целом по Российской Федерации величина прожиточного минимума на душу населения исчисляется исходя из величины медианного среднедушевого дохода за предыдущий год. Величина прожиточного минимума по основным социально-демографическим группам населения определяется в процентном соотношении к величине прожиточного минимума на душу населения: для трудоспособного населения – 109 процентов, для пенсионеров – 86, для детей – 97 процентов.

В субъектах Российской Федерации величина прожиточного минимума на душу населения устанавливается с учетом коэффициента региональной дифференциации, величина прожиточного минимума по основным социально-демографическим группам населения – в порядке, определяемом Правительством Российской Федерации и одновременно с величиной прожиточного минимума на душу населения.

Занятость и безработица

Рабочая сила – лица в возрасте 15 лет и старше, которые в рассматриваемый период считаются занятыми или безработными.

Занятые – лица в возрасте 15 лет и старше, которые в обследуемую неделю выполняли любую деятельность (хотя бы один час в неделю), связанную с производством товаров или оказанием услуг за плату или прибыль. В численность занятых включаются также лица, временно отсутствовавшие на рабочем месте в течение короткого промежутка времени и сохранившие связь с рабочим местом во время отсутствия.

К **безработным**, применительно к определениям Международной организации труда (МОТ), относятся лица в возрасте 15 лет и старше, которые в рассматриваемый период удовлетворяли одновременно следующим критериям:

не имели работы (доходного занятия);

занимались поиском работы в течение последних четырех недель, используя при этом любые способы;

были готовы приступить к работе в течение обследуемой недели.

К безработным относятся также лица, которые в рассматриваемый период не имели работы, но договорились о сроке начала работы (в течение 2 недель после обследуемой недели) и не продолжали дальнейшего ее поиска; не имели работы, были готовы приступить, но не искали работу, так как ожидали ответа от администрации или работодателя на сделанное ранее обращение. При этом период ожидания ответа не должен превышать один месяц.

Обучающиеся, пенсионеры и инвалиды учитывались в качестве безработных, если они не имели работы, занимались поиском работы и были готовы приступить к ней.

Безработные, зарегистрированные в службе занятости населения, – трудоспособные граждане, не имеющие работы и заработка (трудового дохода), проживающие на территории Российской Федерации, зарегистрированные в службе занятости населения по месту жительства в целях поиска подходящей работы, ищущие работу и готовые приступить к ней.

Уровень безработицы – отношение численности безработных определенной возрастной группы к численности рабочей силы (занятых и безработных) соответствующей возрастной группы, рассчитанное в процентах.

Уровень зарегистрированной безработицы – отношение численности безработных, зарегистрированных в службе занятости населения, к численности рабочей силы в возрасте 15-72 лет, в процентах. Расчет производится по данным Федеральной службы по труду и занятости и Федеральной службы государственной статистики.

Число замещенных рабочих мест (средняя численность работников) – сумма среднесписочной численности работников, средней численности внешних совместителей и средней численности работающих по договорам гражданско-правового характера в организациях, не относящихся к субъектам малого предпринимательства).

В **численность принятых работников** включаются лица, зачисленные в отчетном периоде в организацию приказом (распоряжением) о приеме на работу, переведенные на работу из другой организации (юридического лица или обособленного подразделения).

В **численность работников, принятых на дополнительно введенные (созданные) рабочие места**, включаются работники, принятые в отчетном периоде на вновь образованные (созданные) рабочие места в результате расширения, реорганизации производства, увеличения сменности работы.

В **численность выбывших работников** включаются все работники, оставившие работу в организации независимо от оснований: (расторжение трудового договора по инициативе работника, инициативе работодателя, истечение срока трудового договора, по соглашению сторон, призыв или поступление на военную службу, перевод работника с его согласия в другую организацию (юридическое лицо или обособленное подразделение и др.), уход или перевод которых оформлен приказом (распоряжением).

Численность требуемых работников на вакантные рабочие места – количество работников, которых предполагается принять на вакантные рабочие места.

В **численность работников, работавших неполное рабочее время по инициативе работодателя**, включаются работники списочного состава, работавшие в отчетном периоде неполное рабочее время по инициативе работодателя в соответствии со статьей 74 Трудового кодекса Российской Федерации.

В **численность работников, работавших неполное рабочее время по соглашению между работником и работодателем**, включаются работники списочного состава, работавшие в режиме неполного рабочего дня (недели) в соответствии с трудовым договором или переведенные с согласия работника на работу на неполное рабочее время (статья 93 Трудового кодекса Российской Федерации).

В **численность работников, находившихся в простое по вине работодателя и по причинам, не зависящим от работодателя и работника**, включаются работники списочного состава, находившиеся в простое полный рабочий день по причинам: необеспечение работников необходимым оборудованием, инструментами, технической документацией, объемом работ, необходимыми для исполнения трудовых обязанностей; невыполнение договорных обязательств перед партнерами, приведшее к срыву графика поставки сырья или вывоза готовой продукции со склада; обстоятельства непредвиденного характера, например, аварии или перебои в подаче воды, тепла, электроэнергии, стихийные бедствия и т.п.

В **численность работников, которым были предоставлены отпуска без сохранения заработной платы по заявлению работника**, включаются работники, которым были предоставлены по их письменному заявлению отпуска без сохранения заработной платы по семейным обстоятельствам или другим уважительным причинам, в случаях, предусмотренных законодательством

Российской Федерации, либо коллективным договором а также неоплаченные отпуска по инициативе работодателя.

Нагрузка незанятого населения на 100 заявленных вакансий рассчитывается как отношение численности лиц, не занятых трудовой деятельностью, состоящих на учете в органах службы занятости населения, к 100 вакансиям, сообщенных работодателями в эти органы.

Заявленная работодателями потребность в работниках – число вакансий (требуемых работников), сообщенных работодателями в государственную службу занятости населения.

Под **забастовкой** подразумевается временный добровольный отказ работников от исполнения трудовых обязанностей (полностью или частично) в целях разрешения коллективного трудового спора. Забастовкой не считается приостановка работы из-за недопоставки оборудования, сырья, материалов, комплектующих деталей по причине забастовки в организациях-поставщиках.

В **численность работников, участвовавших в забастовках**, входят работники, принимавшие непосредственное участие в забастовке, и не входят работники, отсутствовавшие на своих рабочих местах по таким причинам как болезнь, ежегодный или другой отпуск, командировка и т.п.

Приватизация жилья (публикуется в докладе № 2).