

РОССТАТ



Территориальный орган Федеральной
службы государственной статистики
по Ярославской области

*Социально-экономическое положение
Ярославской области*

**январь-февраль
2024 года**

*Ярославль
2024 год*

Доклад подготовлен отделами Территориального органа Федеральной службы государственной статистики по Ярославской области.

Ответственный за выпуск – отдел сводных статистических работ и общественных связей, тел. (4852) 42-09-70.

Копирование в целях коммерческого использования запрещено.

При публикации данных ссылка на Ярославльстат обязательна.

СОДЕРЖАНИЕ

I. ОСНОВНЫЕ ЭКОНОМИЧЕСКИЕ И СОЦИАЛЬНЫЕ ПОКАЗАТЕЛИ	5
II. ПРОИЗВОДСТВО ТОВАРОВ И УСЛУГ	7
1. ОБОРОТ ОРГАНИЗАЦИЙ	7
2. ПРОМЫШЛЕННОЕ ПРОИЗВОДСТВО	10
ДОБЫЧА ПОЛЕЗНЫХ ИСКОПАЕМЫХ	11
ОБРАБАТЫВАЮЩИЕ ПРОИЗВОДСТВА	13
ОБЕСПЕЧЕНИЕ ЭЛЕКТРИЧЕСКОЙ ЭНЕРГИЕЙ, ГАЗОМ И ПАРОМ; КОНДИЦИОНИРОВАНИЕ ВОЗДУХА	17
ВОДОСНАБЖЕНИЕ; ВОДООТВЕДЕНИЕ, ОРГАНИЗАЦИЯ СБОРА И УТИЛИЗАЦИИ ОТХОДОВ, ДЕЯТЕЛЬНОСТЬ ПО ЛИКВИДАЦИИ ЗАГРЯЗНЕНИЙ	19
ВЫПУСК ВАЖНЕЙШИХ ВИДОВ ПРОДУКЦИИ	21
3. СЕЛЬСКОЕ ХОЗЯЙСТВО	26
4. СТРОИТЕЛЬСТВО	29
5. ТРАНСПОРТ	33
III. РЫНОК ТОВАРОВ И УСЛУГ	35
1. РОЗНИЧНАЯ ТОРГОВЛЯ	35
2. РЕСТОРАНЫ, КАФЕ, БАРЫ	40
3. РЫНОК ПЛАТНЫХ УСЛУГ НАСЕЛЕНИЮ	41
4. ОПТОВАЯ ТОРГОВЛЯ	43
IV. ИНСТИТУЦИОНАЛЬНЫЕ ПРЕОБРАЗОВАНИЯ	45
МАЛЫЕ ПРЕДПРИЯТИЯ	45
V. ИНВЕСТИЦИИ	51
ИНВЕСТИЦИИ В НЕФИНАНСОВЫЕ АКТИВЫ	51
VI. ЦЕНЫ	55
1. ПОТРЕБИТЕЛЬСКИЕ ЦЕНЫ	56
2. ЦЕНЫ ПРОИЗВОДИТЕЛЕЙ	61
VII. ФИНАНСЫ	74
1. ГОСУДАРСТВЕННЫЕ ФИНАНСЫ	74
2. ФИНАНСОВАЯ ДЕЯТЕЛЬНОСТЬ ОРГАНИЗАЦИЙ	79
ФИНАНСОВЫЕ РЕЗУЛЬТАТЫ ДЕЯТЕЛЬНОСТИ ОРГАНИЗАЦИЙ	79
СОСТОЯНИЕ ПЛАТЕЖЕЙ И РАСЧЕТОВ В ОРГАНИЗАЦИЯХ	83
VIII. СОЦИАЛЬНАЯ СФЕРА	95
1. УРОВЕНЬ ЖИЗНИ НАСЕЛЕНИЯ	95
2. ЗАНЯТОСТЬ И БЕЗРАБОТИЦА	99
3. ПРИВАТИЗАЦИЯ ЖИЛИЩНОГО ФОНДА	105
IX. ДЕМОГРАФИЯ	107

Х. МЕЖРЕГИОНАЛЬНЫЕ СРАВНЕНИЯ.....	108
ОСНОВНЫЕ СОЦИАЛЬНО-ЭКОНОМИЧЕСКИЕ ПОКАЗАТЕЛИ ОБЛАСТЕЙ ЦЕНТРАЛЬНОГО ФЕДЕРАЛЬНОГО ОКРУГА РОССИЙСКОЙ ФЕДЕРАЦИИ В ЯНВАРЕ-ФЕВРАЛЕ 2024 г.	108
ИНДЕКСЫ ПОТРЕБИТЕЛЬСКИХ ЦЕН В ОБЛАСТЯХ ЦЕНТРАЛЬНОГО ФЕДЕРАЛЬНОГО ОКРУГА РОССИЙСКОЙ ФЕДЕРАЦИИ В ФЕВРАЛЕ 2024 г.....	110
ИНДЕКСЫ ЦЕН (ТАРИФОВ) ПРОИЗВОДИТЕЛЕЙ В ОБЛАСТЯХ ЦЕНТРАЛЬНОГО ФЕДЕРАЛЬНОГО ОКРУГА РОССИЙСКОЙ ФЕДЕРАЦИИ В ФЕВРАЛЕ 2024 г.....	111
МЕТОДОЛОГИЧЕСКИЕ ПОЯСНЕНИЯ.....	112

Условные обозначения:

- явление отсутствует;
- ... данных не имеется или не публикуются в целях обеспечения конфиденциальности первичных статистических данных, полученных от организаций, в соответствии с Федеральным законом от 29 ноября 2007 г. № 282-ФЗ “Об официальном статистическом учете и системе государственной статистики в Российской Федерации” (ст.4, п.5; ст.9 п.1);
- 0.0 значение показателя меньше единицы измерения;
- x невозможность явления, сопоставление не имеет смысла.

В отдельных случаях незначительные расхождения между итогом и суммой слагаемых объясняются округлением данных.

I. ОСНОВНЫЕ ЭКОНОМИЧЕСКИЕ И СОЦИАЛЬНЫЕ ПОКАЗАТЕЛИ

	Февраль 2024	В % к		Январь- февраль 2024	В % к январю- февралю 2023	Справочно		
		февралю 2023	январю 2024			февраль 2023 в % к		январь- февраль 2023 в % к январю- февралю 2022
						февралю 2022	январю 2023	
Индекс промышленного производства ¹⁾	x	115.3	119.6	x	106.7	84.6	101.6	94.2
Производство основных видов продукции животноводства (в хозяйствах всех категорий)								
скот и птица на убой (в живом весе), тонн	5811	79.2	110.7	11062	73.7	107.8	95.6	104.6
молоко, тонн	31178	108.6	96.2	63599	106.6	112.5	92.8	113.2
яйца, млн штук	157.7	81.8	89.9	333.1	83.4	119.8	93.2	117.9
Объем работ по виду деятельности “Строительство”, млн рублей	5099.9	147.8	x	11235.7	76.6	111.1	x	в 2.5 р.
Ввод в действие жилых домов, тыс.м ² общей площади	83.4	98.6	59.4	223.9	117.9	115.1	80.3	93.0
Грузооборот автомобильного транспорта, млн тонно- километров	124.9	106.9	100.8	248.8	103.2	102.8	94.0	104.4
Оборот розничной торговли, млн рублей	29580.6	108.5	97.9	59532.0	109.1	92.4	99.1	93.1
Оборот общественного питания, млн рублей	1479.0	100.4	98.6	2951.9	103.4	87.3	104.8	84.2

	Февраль 2024	В % к		Январь- февраль 2024	В % к январю- февралю 2023	Справочно		
		февралю 2023	январю 2024			февраль 2023 в % к		январь- февраль 2023 в % к январю- февралю 2022
						февралю 2022	январю 2023	
Объем платных услуг населению, млн рублей	8553.7	104.0	99.2	17130.3	106.0	102.0	102.7	101.1
Индекс потребительских цен	x	106.8	100.9	x	106.5	110.9	100.3	111.3
Индекс цен производителей промышленных товаров ¹⁾	x	108.4	102.1	x	108.0	103.5	99.9	105.0
Официально зарегистрированы безработными (на конец периода), тыс. человек	3.3	73.2	96.8	3.3 ²⁾	73.7 ²⁾	82.0	97.8	81.0 ²⁾

¹⁾ По видам деятельности “Добыча полезных ископаемых”, “Обрабатывающие производства”, “Обеспечение электрической энергией, газом и паром; кондиционирование воздуха”, “Водоснабжение; водоотведение, организация сбора и утилизация отходов, деятельность по ликвидации загрязнений”.

²⁾ В среднем за месяц.

	Январь 2024	В % к		Справочно	
		январю 2023	декабрю 2023	январь 2023 в % к	
				январю 2022	декабрю 2022
Среднемесячная начисленная заработная плата одного работника:					
номинальная, рублей	55255.6	115.1	75.2	115.6	77.9
реальная	x	108.4	74.3	103.4	77.0

II. ПРОИЗВОДСТВО ТОВАРОВ И УСЛУГ

1. ОБОРОТ ОРГАНИЗАЦИЙ

Оборот организаций по видам экономической деятельности
(в действующих ценах)

	Февраль 2024, млн рублей	В % к		Январь-февраль 2024	
		февралю 2023	январю 2024	млн рублей	в % к январю- февралю 2023
Всего	158754.1	123.1	107.3	306643.6	120.1
Сельское, лесное хозяйство, охота, рыболовство и рыбоводство	3860.1	104.6	101.2	7675.2	102.4
Добыча полезных ископаемых	387.7	в 2.8 р.	в 2.9 р.	520.0	в 2.4 р.
из нее					
добыча прочих полезных ископаемых	387.7	в 2.8 р.	в 2.9 р.	520.0	в 2.4 р.
Обрабатывающие производства	48880.8	120.9	117.1	90616.6	118.8
из них:					
производство пищевых продуктов	3442.2	121.6	112.3	6506.3	116.2
производство напитков	1142.8	84.0	123.9	2065.1	74.3
производство табачных изделий	280.0	144.9	114.4	524.8	106.4
производство текстильных изделий	676.7	120.1	90.4	1425.0	117.3
производство одежды	327.3	93.6	107.1	632.9	107.4
производство кожи и изделий из кожи	266.6	107.8	128.9	473.4	105.4
обработка древесины и производство изделий из дерева и пробки, кроме мебели, производство изделий из соломки и материалов для плетения	437.0	163.4	111.9	827.6	172.0
производство бумаги и бумажных изделий	1776.0	126.1	105.2	3464.9	121.5
деятельность полиграфическая и копирование носителей информации	283.1	135.3	103.3	557.2	127.0
производство нефтепродуктов	4243.1	124.2	99.3	8514.2	118.7
производство химических веществ и химических продуктов	6202.2	136.2	123.5	11226.2	138.3
производство лекарственных средств и материалов, применяемых в медицинских целях	841.4	76.9	106.1	1634.7	65.2
производство резиновых и пластмассовых изделий	5138.5	107.7	109.9	9816.1	110.5

	Февраль 2024, млн рублей	В % к		Январь-февраль 2024	
		февралю 2023	январю 2024	млн рублей	в % к январю- февралю 2023
производство прочей неметаллической минеральной продукции	1663.1	130.7	132.6	2917.3	135.6
производство металлургическое	256.2	110.6	106.1	497.7	109.8
производство готовых металлических изделий, кроме машин и оборудования	2003.4	99.3	113.2	3773.6	93.2
производство компьютеров, электронных и оптических изделий	593.2	127.3	104.4	1161.6	126.4
производство электрического оборудования	3873.1	122.2	105.8	7532.9	125.7
производство машин и оборудования, не включенных в другие группировки	2068.2	88.6	117.9	3822.6	95.8
производство автотранспортных средств, прицепов и полуприцепов	5390.3	127.5	125.0	9702.4	125.9
производство прочих транспортных средств и оборудования	6376.1	149.3	156.8	10441.5	144.3
производство мебели	413.5	183.0	112.4	781.4	193.1
производство прочих готовых изделий	479.6	107.3	98.4	966.7	112.8
ремонт и монтаж машин и оборудования	707.2	142.1	110.0	1350.3	142.1
Обеспечение электрической энергией, газом и паром; кондиционирование воздуха	11440.2	110.1	92.3	23840.9	109.1
Водоснабжение; водоотведение, организация сбора и утилизации отходов, деятельность по ликвидации загрязнений	1023.9	99.3	104.8	2000.7	100.3
Строительство	5870.6	182.2	91.2	12310.9	119.8
Торговля оптовая и розничная; ремонт автотранспортных средств и мотоциклов	63187.6	125.1	108.1	121613.9	123.3
в том числе:					
торговля оптовая и розничная автотранспортными средствами и мотоциклами и их ремонт	9936.1	169.0	118.5	18323.7	159.9
торговля оптовая, кроме оптовой торговли автотранспортными средствами и мотоциклами	36752.7	122.2	108.5	70618.0	122.3

	Февраль 2024, млн рублей	В % к		Январь-февраль 2024	
		февралю 2023	январю 2024	млн рублей	в % к январю- февралю 2023
торговля розничная, кроме торговли автотранспортными средствами и мотоциклами	16498.8	113.2	102.0	32672.2	111.2
Транспортировка и хранение	7512.3	112.7	95.6	15371.3	119.3
Деятельность гостиниц и предприятий общественного питания	1401.7	101.8	93.2	2905.3	105.3
Деятельность в области информации и связи	2425.1	130.6	85.9	5247.9	133.6
Деятельность по операциям с недвижимым имуществом	2386.0	132.0	77.5	5464.3	148.1
Деятельность профессиональная, научная и техническая	2731.2	136.4	116.3	5079.5	130.0
Деятельность административная и сопутствующие дополнительные услуги	3401.2	158.4	121.8	6193.5	142.2
Государственное управление и обеспечение военной безопасности; социальное обеспечение	48.6	101.9	107.1	94.0	103.9
Образование	497.4	119.9	118.7	916.6	117.4
Деятельность в области здравоохранения и социальных услуг	2884.1	112.5	130.0	5102.9	106.7
Деятельность в области культуры, спорта, организации досуга и развлечений	571.7	122.1	92.9	1187.0	119.1
Предоставление прочих видов услуг	243.9	106.4	94.1	503.1	103.0

2. ПРОМЫШЛЕННОЕ ПРОИЗВОДСТВО

Индекс промышленного производства в феврале 2024 г. по сравнению с соответствующим периодом предыдущего года составил 115.3 процента, в январе-феврале 2024 г. – 106.7 процента.

Индексы промышленного производства¹⁾

	В % к	
	соответствующему периоду предыдущего года	предыдущему периоду
2023		
январь	106.0	54.4
февраль	84.6	101.6
январь-февраль	94.2	х
март	94.9	127.2
I квартал	94.4	77.5
апрель	103.1	98.2
май	144.0	103.3
июнь	137.7	106.2
II квартал	126.5	119.7
I полугодие	109.6	х
июль	143.1	107.2
август	104.4	92.4
сентябрь	120.8	99.2
III квартал	121.6	108.8
январь-сентябрь	108.3	х
октябрь	121.1	110.7
ноябрь	102.8	87.6
декабрь	87.3	133.5
IV квартал	101.0	108.5
год	106.2	х
2024		
январь	98.7	59.9
февраль	115.3	119.6
январь-февраль	106.7	х

¹⁾ Индекс промышленного производства исчисляется по видам деятельности: “Добыча полезных ископаемых”, “Обрабатывающие производства”, “Обеспечение электрической энергией, газом и паром; кондиционирование воздуха”, “Водоснабжение; водоотведение, организация сбора и утилизации отходов, деятельность по ликвидации загрязнений” в соответствии с Официальной статистической методологией исчисления индекса промышленного производства (приказ Росстата от 16.01.2020 № 7) на основе данных о динамике производства важнейших товаров-представителей в физическом измерении, оцененных в ценах базисного 2018 года. В качестве весов используется структура валовой добавленной стоимости по видам экономической деятельности 2018 базисного года.

ДОБЫЧА ПОЛЕЗНЫХ ИСКОПАЕМЫХ

Индекс производства по виду деятельности “Добыча полезных ископаемых” в феврале 2024 г. по сравнению с соответствующим периодом предыдущего года составил 92.9 процента, в январе-феврале 2024 г. – 97.4 процента.

Динамика добычи полезных ископаемых

	В % к	
	соответствующему периоду предыдущего года	предыдущему периоду
2023		
январь	149.5	34.7
февраль	154.5	в 2.9 р.
январь-февраль	153.2	х
март	160.1	140.2
I квартал	156.7	49.9
апрель	127.9	124.6
май	102.6	129.7
июнь	112.1	101.9
II квартал	112.2	в 2.3 р.
I полугодие	122.8	х
июль	67.6	78.6
август	65.9	120.5
сентябрь	74.3	100.5
III квартал	69.2	98.1
январь-сентябрь	93.4	х
октябрь	73.4	83.5
ноябрь	71.3	78.3
декабрь	91.3	62.4
IV квартал	75.8	67.2
год	88.9	х
2024		
январь	110.5	42.0
февраль	92.9	в 2.5 р.
январь-февраль	97.4	х

**Индексы производства
по основным видам добывающих производств**

	Февраль 2024 в % к		Январь-февраль 2024 в % к январю-февралю 2023
	февралю 2023	январю 2024	
Добыча полезных ископаемых – всего	92.9	в 2.5 р.	97.4
из нее:			
добыча камня, песка и глины	92.5	в 2.6 р.	97.2
добыча полезных ископаемых, не включенных в другие группировки	100.0	150.1	100.0

**Объем отгруженных товаров собственного производства,
выполненных работ и услуг собственными силами
по добыче полезных ископаемых
(в действующих ценах)**

	Февраль 2024, млн рублей	В % к		Январь-февраль 2024	
		февралю 2023	январю 2024	млн рублей	в % к январю- февралю 2023
Добыча полезных ископаемых – всего	356.1	в 3.5 р.	в 3.3 р.	465.4	в 3.4 р.
из нее:					
добыча прочих полезных ископаемых	356.1	в 3.5 р.	в 3.3 р.	465.4	в 3.4 р.
предоставление услуг в области добычи полезных ископаемых	-	-	-	-	-

ОБРАБАТЫВАЮЩИЕ ПРОИЗВОДСТВА

Индекс производства по виду деятельности “Обрабатывающие производства” в феврале 2024 г. по сравнению с соответствующим периодом предыдущего года составил 115.8 процента, в январе-феврале 2024 г. – 105.6 процента.

Динамика по обрабатывающим производствам

	В % к	
	соответствующему периоду предыдущего года	предыдущему периоду
2023		
январь	109.0	50.0
февраль	82.4	102.9
январь-февраль	93.8	х
март	95.5	131.6
I квартал	94.4	74.4
апрель	103.8	99.1
май	153.5	106.8
июнь	143.0	107.3
II квартал	131.1	127.0
I полугодие	112.0	х
июль	146.6	110.2
август	105.5	90.1
сентябрь	124.2	97.8
III квартал	124.3	112.0
январь-сентябрь	110.2	х
октябрь	123.9	109.5
ноябрь	102.6	84.9
декабрь	84.8	136.5
IV квартал	100.3	103.9
год	107.3	х
2024		
январь	95.9	54.6
февраль	115.8	125.4
январь-февраль	105.6	х

**Индексы производства
по основным видам обрабатывающих производств**

	Февраль 2024 в % к		Январь-февраль 2024 в % к январю-февралю 2023
	февралю 2023	январю 2024	
Обрабатывающие производства – всего	115.8	125.4	105.6
из них:			
производство пищевых продуктов	118.0	111.7	111.4
производство напитков	110.8	107.4	105.0
производство табачных изделий	137.3	138.3	127.5
производство текстильных изделий	149.0	110.2	146.0
производство одежды	108.9	115.9	102.5
производство кожи и изделий из кожи	109.7	122.0	101.3
обработка древесины и производство изделий из дерева и пробки, кроме мебели, производство изделий из соломки и материалов для плетения	86.8	116.8	89.2
производство бумаги и бумажных изделий	111.6	99.1	111.2
производство нефтепродуктов	97.8	93.7	96.8
производство химических веществ и химических продуктов	117.9	123.8	118.5
производство лекарственных средств и материалов, применяемых в медицинских целях	78.1	98.8	34.8
производство резиновых и пластмассовых изделий	103.6	125.2	102.0
производство прочей неметаллической минеральной продукции	129.4	146.5	123.0
производство металлургическое	114.4	119.5	109.4
производство готовых металлических изделий, кроме машин и оборудования	107.4	127.5	107.0
производство компьютеров, электронных и оптических изделий	108.7	107.4	114.2
производство электрического оборудования	60.1	104.2	73.0
производство машин и оборудования, не включенных в другие группировки	140.1	145.2	119.2
производство автотранспортных средств, прицепов и полуприцепов	113.4	119.8	110.0
производство прочих транспортных средств и оборудования	143.1	196.5	140.6
производство мебели	188.5	104.8	192.5
производство прочих готовых изделий	137.2	128.8	128.5
ремонт и монтаж машин и оборудования	144.4	130.9	141.6

**Объем отгруженных товаров собственного производства,
выполненных работ и услуг собственными силами
по основным видам обрабатывающих производств
(в действующих ценах)**

	Февраль 2024, млн рублей	В % к		Январь-февраль 2024	
		февралю 2023	январю 2024	млн рублей	в % к январю- февралю 2023
Обрабатывающие производства – всего	47598.4	122.5	119.6	87387.9	118.8
из них:					
производство пищевых продуктов	4101.2	113.8	116.0	7635.9	106.3
производство напитков	1362.5	95.5	119.6	2501.4	86.7
производство табачных изделий	268.5	156.1	110.5	511.4	113.4
производство текстильных изделий	638.2	125.6	90.8	1341.0	122.9
производство одежды	324.9	103.3	105.9	631.7	119.6
производство кожи и изделий из кожи	248.8	100.1	123.6	450.0	101.1
обработка древесины и производство изделий из дерева и пробки, кроме мебели, производство изделий из соломки и материалов для плетения	250.8	100.7	111.5	475.9	114.7
производство бумаги и бумажных изделий	1751.8	131.4	108.5	3366.7	128.7
деятельность полиграфическая и копирование носителей информации	270.9	138.4	111.1	514.8	124.9
производство нефтепродуктов	4240.2	123.5	98.9	8525.5	118.5
производство химических веществ и химических продуктов	5871.4	136.7	122.4	10670.0	141.1
производство лекарственных средств и материалов, применяемых в медицинских целях	797.8	73.8	108.0	1536.3	61.8
производство резиновых и пластмассовых изделий	5032.5	107.7	112.0	9526.3	110.6
производство прочей неметалли- ческой минеральной продукции	1580.4	166.6	138.7	2720.3	153.7
производство металлургическое	213.9	118.6	109.6	409.0	117.5

	Февраль 2024, млн рублей	В % к		Январь-февраль 2024	
		февралю 2023	январю 2024	млн рублей	в % к январю- февралю 2023
производство готовых металлических изделий, кроме машин и оборудования	2205.2	105.0	124.2	3980.9	95.4
производство компьютеров, электронных и оптических изделий	578.6	130.3	103.8	1136.1	130.6
производство электрического оборудования	3455.2	118.5	117.7	6391.4	117.5
производство машин и оборудования, не включенных в другие группировки	1803.9	114.1	126.1	3234.3	108.0
производство автотранспортных средств, прицепов и полуприцепов	4989.6	125.8	125.1	8978.1	122.7
производство прочих транспортных средств и оборудования	5510.7	146.2	157.8	9004.0	146.1
производство мебели	454.4	186.0	112.5	858.1	187.0
производство прочих готовых изделий	427.4	105.5	99.1	858.6	112.7
ремонт и монтаж машин и оборудования	1219.8	161.9	134.0	2130.2	157.3

ОБЕСПЕЧЕНИЕ ЭЛЕКТРИЧЕСКОЙ ЭНЕРГИЕЙ, ГАЗОМ И ПАРОМ; КОНДИЦИОНИРОВАНИЕ ВОЗДУХА

Индекс производства по виду деятельности “Обеспечение электрической энергией, газом и паром; кондиционирование воздуха” в феврале 2024 г. по сравнению с соответствующим периодом предыдущего года составил 115.1 процента, в январе-феврале 2024 г. – 113.9 процента.

Динамика производства по виду деятельности “Обеспечение электрической энергией, газом и паром; кондиционирование воздуха”

	В % к	
	соответствующему периоду предыдущего года	предыдущему периоду
2023		
январь	95.4	100.6
февраль	101.7	92.5
январь-февраль	98.3	x
март	94.5	103.5
I квартал	97.0	109.2
апрель	99.8	87.5
май	90.5	70.8
июнь	103.5	92.9
II квартал	97.8	68.8
I полугодие	97.3	x
июль	113.1	61.8
август	89.8	140.9
сентябрь	93.5	121.1
III квартал	96.2	70.7
январь-сентябрь	97.1	x
октябрь	101.3	135.6
ноябрь	106.3	117.3
декабрь	109.1	117.4
IV квартал	105.9	199.5
год	99.6	x
2024		
январь	112.8	104.0
февраль	115.1	94.4
январь-февраль	113.9	x

**Индексы производства по основным видам деятельности
обеспечения электрической энергией, газом и паром;
кондиционирования воздуха**

	Февраль 2024 в % к		Январь-февраль 2024 в % к январю-февралю 2023
	февралю 2023	январю 2024	
Обеспечение электрической энергией, газом и паром; кондиционирование воздуха – всего	115.1	94.4	113.9
из нее:			
производство, передача и распределение электроэнергии	114.9	98.1	113.2
производство, передача и распределение пара и горячей воды; кондиционирование воздуха	115.5	87.9	115.4

**Объем отгруженных товаров собственного производства,
выполненных работ и услуг собственными силами по виду деятельности
“Обеспечение электрической энергией, газом и паром;
кондиционирование воздуха”
(в действующих ценах)**

	Февраль 2024, млн рублей	В % к		Январь-февраль 2024	
		февралю 2023	январю 2024	млн рублей	в % к январю- февралю 2023
Производство и распределение электроэнергии, газа и воды – всего	6105.5	108.2	90.6	12842.5	108.4
из него:					
производство, передача и распределение электроэнергии	3052.9	108.2	94.5	6283.4	107.0
производство и распределение газообразного топлива	256.4	117.7	89.7	542.2	112.2
производство, передача и распределение пара и горячей воды; кондиционирование воздуха	2796.2	107.4	86.8	6016.9	109.6

**ВОДОСНАБЖЕНИЕ; ВОДООТВЕДЕНИЕ,
ОРГАНИЗАЦИЯ СБОРА И УТИЛИЗАЦИИ ОТХОДОВ,
ДЕЯТЕЛЬНОСТЬ ПО ЛИКВИДАЦИИ ЗАГРЯЗНЕНИЙ**

Индекс производства по виду деятельности “Водоснабжение; водоотведение, организация сбора и утилизации отходов, деятельность по ликвидации загрязнений” в феврале 2024 г. по сравнению с соответствующим периодом предыдущего года составил 104.7 процента, в январе-феврале 2024 г. – 105.5 процента.

**Динамика производства по виду деятельности
“Водоснабжение; водоотведение, организация сбора
и утилизации отходов, деятельность по ликвидации загрязнений”**

	В % к	
	соответствующему периоду предыдущего года	предыдущему периоду
2023		
январь	81.6	86.0
февраль	86.4	101.3
январь-февраль	83.9	х
март	74.3	99.4
I квартал	80.5	86.0
апрель	89.7	110.8
май	80.5	94.4
июнь	80.5	98.8
II квартал	83.5	106.3
I полугодие	82.0	х
июль	105.5	114.7
август	111.3	108.2
сентябрь	111.4	104.4
III квартал	109.5	119.4
январь-сентябрь	90.7	х
октябрь	110.7	96.1
ноябрь	100.0	91.1
декабрь	124.7	108.1
IV квартал	111.4	97.9
год	95.6	х
2024		
январь	106.2	83.2
февраль	104.7	99.9
январь-февраль	105.5	х

**Индексы производства по основным видам деятельности
водоснабжения; водоотведения, организации сбора
и утилизации отходов, деятельности по ликвидации загрязнений**

	Февраль 2024 в % к		Январь-февраль 2024 в % к январю-февралю 2023
	февралю 2023	январю 2024	
Водоснабжение; водоотведение, организация сбора и утилизации отходов, деятельность по ликвидации загрязнений – всего	104.7	99.9	105.5
из нее:			
забор, очистка и распределение воды	102.5	95.9	103.4
сбор и обработка сточных вод	111.4	97.4	110.7
сбор, обработка и утилизация отходов; обработка вторичного сырья	103.1	114.6	104.9

**Объем отгруженных товаров собственного производства,
выполненных работ и услуг собственными силами
по виду деятельности “Водоснабжение; водоотведение, организация сбора
и утилизации отходов, деятельность по ликвидации загрязнений”
(в действующих ценах)**

	Февраль 2024, млн рублей	В % к		Январь-февраль 2024	
		февралю 2023	январю 2024	млн рублей	в % к январю- февралю 2023
Водоснабжение; водоотведение, организация сбора и утилизации отходов, деятельность по ликвидации загрязнений – всего	991.4	104.7	104.4	1941.3	105.8
из нее:					
забор, очистка и распределение воды	289.8	102.5	95.9	591.9	103.4
сбор и обработка сточных вод	231.5	111.4	97.4	469.1	110.7
сбор, обработка и утилизация отхо- дов; обработка вторичного сырья	470.1	103.1	114.6	880.3	104.9

ВЫПУСК ВАЖНЕЙШИХ ВИДОВ ПРОДУКЦИИ

	Февраль 2024	В % к		Январь- февраль 2024 в % к январю- февралю 2023
		февралю 2023	январю 2024	
Производство лесоматериалов необработанных				
Лесоматериалы хвойных пород, тыс.плотных м ³	23.4	80.8	73.2	87.8
Лесоматериалы лиственных пород, тыс.плотных м ³	81.9	99.5	90.8	106.5
Древесина топливная, тыс.плотных м ³	-	х	х	5.6
Добыча отдельных видов полезных ископаемых				
Пески природные, тыс.м ³	28.6	28.5	в 3.8 р.	31.6
Гранулы, крошка и порошок; галька, гравий, тыс.м ³	268.4	101.0	в 2.7 р.	102.5
Производство отдельных видов пищевых продуктов				
Мясо и субпродукты пищевые домашней птицы, т	3909.4	121.1	191.0	85.1
Изделия колбасные, т	567.1	106.5	103.6	104.6
Полуфабрикаты мясные, мясосодержащие, охлажденные, замороженные, т	681.4	79.7	96.8	76.8
Консервы мясные (мясосодержащие), тыс.усл.банок	...	66.1	в 7.6 р.	36.9
Продукция из рыбы свежая, охлажденная или мороженая, т	245.9	116.2	136.2	106.6
Рыба солёная или в рассоле, т	6.6	100.2	104.8	103.5
Рыба, включая филе, копчёная, т	8.1	139.6	150.8	125.0
Молоко жидкое обработанное, т	3568.5	105.8	98.9	103.5
Масло сливочное и пасты масляные, т	76.8	72.3	88.1	70.1
Сыры, продукты сырные и творог, т	1952.0	153.3	99.6	129.9
Мороженое, т	...	155.2	131.1	174.2
Продукты молочные сгущённые, тыс.усл.банок	...	94.9	в 3.9 р.	80.1
Мука из зерновых культур, овощных и других растительных культур; смеси из них, т	2243.4	123.8	145.1	110.0
Комбикорма, т	27218.2	86.7	91.9	86.0
Хлеб и хлебобулочные изделия недлительного хранения, т	3096.4	96.5	94.0	95.6
Кондитерские изделия, т	742.4	100.4	124.0	92.4

	Февраль 2024	В % к		Январь- февраль 2024 в % к январю- февралю 2023
		февралю 2023	январю 2024	
Производство отдельных видов напитков				
Пиво, кроме отходов пивоварения, тыс.дкл	...	106.3	128.1	95.1
Воды минеральные природные упакованные, тыс.полулитров	...	99.3	155.8	94.6
Воды природные питьевые упакованные, в том числе газированные, не содержащие сахара, подсластителей, ароматизаторов и других пищевых веществ, тыс.полулитров	7959.7	138.2	83.2	186.9
Производство отдельных видов текстильных изделий				
Ткани готовые – всего, тыс.м ²	11027.5	129.3	104.3	129.9
в том числе:				
хлопчатобумажные	128.1	147.5	131.5	130.2
из синтетических и искусственных волокон и нитей (включая штапельные)	10755.0	128.7	103.5	129.7
Бельё постельное, тыс.штук	40.1	124.7	79.0	125.7
Производство одежды				
Костюмы и комплекты, кроме трикотажных или вязаных, тыс.штук	5.1	48.2	72.7	75.8
Пиджаки и блейзеры мужские или для мальчиков, кроме трикотажных или вязаных, тыс.штук	-	-	x	x
Платья женские или для девочек, кроме трикотажных или вязаных, тыс.штук	29.4	191.6	162.3	181.3
Юбки и юбки-брюки женские или для девочек, кроме трикотажных или вязаных, тыс.штук	6.1	в 2.7 р.	106.6	в 2.5 р.
Брюки, бриджи, шорты, кроме трикотажных или вязаных, тыс.штук	2.7	64.4	51.0	82.8
Рубашки мужские или для мальчиков, кроме трикотажных, тыс.штук	...	129.1	70.4	105.3
Куртки, кроме трикотажных или вязаных, тыс.штук	9.8	96.9	128.7	95.7
Одежда для детей младшего возраста и аксессуары одежды из текстильных материалов, кроме трикотажных, тыс.штук	-	-	-	-
Изделия трикотажные или вязаные, тыс.штук	292.0	130.1	131.5	118.5
Спецодежда, тыс.штук	226.4	99.5	119.5	85.6
Производство отдельных видов кожи и изделий из кожи				

	Февраль 2024	В % к		Январь- февраль 2024 в % к январю- февралю 2023
		февралю 2023	январю 2024	
Кожа из целых шкур крупного рогатого скота, тыс.дм ²	...	89.5	115.6	89.5
Кожа из нецелых шкур крупного рогатого скота, тыс.дм ²	...	124.3	111.3	131.4
Обувь, тыс.пар	110.4	187.8	в 2.3 р.	127.9
Обработка древесины и производство отдельных видов изделий из дерева и пробки				
Пиломатериалы хвойных пород, тыс.м ³	4.5	84.4	98.6	87.8
Пиломатериалы лиственных пород, тыс.м ³	0.2	100.0	92.6	104.0
Фанера, м ³	4652.0	95.8	152.1	94.6
Двери, их коробки и пороги деревянные, тыс.м ²	...	в 3.3 р.	119.0	105.9
Производство отдельных видов бумаги и бумажных изделий				
Бумага и картон, т	9845.3	106.7	95.3	105.8
Ящики и коробки из гофрированной бумаги или картона, тыс.м ²	12476.7	121.4	107.3	121.0
Тетради общие, тыс.штук	...	23.1	42.2	52.7
Тетради школьные, тыс.штук	...	в 7.3 р.	14.1	в 7.3 р.
Производство отдельных видов нефтепродуктов				
Нефть, поступившая на переработку, тыс.тонн	...	97.2	93.6	96.3
Бензин автомобильный, тыс.тонн	...	110.1	100.7	101.4
Дизельное топливо, тыс.тонн	...	109.5	104.4	102.3
Мазут топочный, тыс.тонн	...	86.0	80.5	88.4
Масла нефтяные смазочные, тыс.тонн	...	97.9	88.4	99.1
Газы нефтяные прочие, не включённые в другие группировки, тыс.тонн	...	117.2	95.4	115.0
Пропан и бутан сжиженные, тыс.тонн	...	102.5	96.5	100.6
Производство отдельных видов химических веществ и химических продуктов				
Кислота серная, олеум, тыс.тонн	...	112.0	95.7	105.5
Пластмассы в первичных формах, т	2849.3	111.9	120.8	110.7
Бензол, т	...	111.6	91.3	109.7
Углерод технический (сажа и прочие формы дисперсного углерода, не включённые в другие группировки), т	...	165.7	98.3	172.1

	Февраль 2024	В % к		Январь- февраль 2024 в % к январю- февралю 2023
		февралю 2023	январю 2024	
Материалы лакокрасочные и аналогичные для нанесения покрытий, краски и мастики полиграфические, тыс.тонн	9.9	114.3	133.4	113.6
Производство отдельных видов лекарственных средств и материалов, применяемых в медицинских целях				
Препараты лекарственные, млн рублей	553.8	108.2	111.3	40.9
Производство отдельных видов резиновых и пластмассовых изделий				
Шины и покрышки пневматические для автобусов, троллейбусов и грузовых автомобилей новые, тыс.штук	...	113.5	133.7	111.9
Шины и покрышки пневматические для легковых автомобилей новые, тыс.штук	...	106.4	132.7	103.2
Ремни приводные прорезиненные клиновые, тыс.штук	...	130.1	167.9	99.3
Плиты, листы, плёнка и полосы (ленты) пластмассовые непористые прочие, т	849.5	97.1	136.2	88.6
Плиты, листы, плёнка и полосы (ленты) полимерные, неармированные или не комбинированные с другими материалами, т	2699.5	131.9	133.3	112.9
Производство отдельных видов прочей неметаллической минеральной продукции				
Кирпич строительный (включая камни) из цемента, бетона или искусственного камня, млн усл.кирпичей	...	109.4	126.2	116.7
Блоки и прочие изделия сборные строительные для зданий и сооружений из цемента, бетона или искусственного камня, тыс.м ³	16.8	114.3	136.2	119.2
Бетон, готовый для заливки (товарный бетон), тыс.м ³	24.4	115.8	142.1	103.5
Материалы фрикционные, используемые для тормозов, сцеплений и аналогичных устройств, несмонтированные, тыс.штук	...	107.5	107.8	110.9
Производство отдельных видов готовых металлических изделий, кроме машин и оборудования				
Конструкции и детали конструкций из чёрных металлов, тыс.тонн	4.5	135.3	132.9	114.2
Производство отдельных видов компьютеров, электронных и оптических изделий				

	Февраль 2024	В % к		Январь- февраль 2024 в % к январю- февралю 2023
		февралю 2023	январю 2024	
Аппаратура коммуникационная, аппаратура радио- или телевизионная передающая, тыс.рублей	...	98.6	57.8	124.8
Производство отдельных видов машин и оборудования, не включённых в другие группировки				
Насосы топливные, смазочные насосы (лубрикаторы), насосы для охлаждающей жидкости и бетононасосы, шт.	10168	105.3	106.9	98.4
Арматура (краны, клапаны и другая аналогичная арматура) для трубопроводов, сосудов, котлов, цистерн, баков и аналогичных ёмкостей, тыс.штук	23.9	в 3.7 р.	в 2.2 р.	в 2.1 р.
Катки дорожные самоходные, шт.	...	в 2.2 р.	в 3.8 р.	194.6
Экскаваторы, шт.	...	90.9	х	47.6
Автомобили-самосвалы, предназначенные для использования в условиях бездорожья, шт.	-	х	-	х
Бетоносмесители и растворосмесители, шт.	...	в 3.0 р.	в 2.0 р.	180.0
Производство отдельных видов электрического оборудования				
Электродвигатели переменного и постоянного тока универсальные мощностью более 37.5 Вт, шт.	...	170.5	127.2	129.1
Установки генераторные с двигателями внутреннего сгорания, тыс.кВт	6.3	56.3	98.2	78.5
Провода обмоточные изолированные, т	...	102.1	107.6	100.2
Производство отдельных видов автотранспортных средств, прицепов и полуприцепов				
Двигатели внутреннего сгорания для автотранспортных средств, шт.	...	121.5	123.7	115.8
Средства транспортные снегоходные, шт.	...	107.1	110.3	104.2
Средства автотранспортные специального назначения прочие, не включённые в другие группировки, шт.	...	в 2.0 р.	66.7	в 2.5 р.
Производство электроэнергии, пара и горячей воды				
Электроэнергия, млн кВт·ч	795.0	115.0	98.2	113.3
Пар и горячая вода, тыс.Гкал	1969.1	115.3	88.4	114.9

3. СЕЛЬСКОЕ ХОЗЯЙСТВО

ЖИВОТНОВОДСТВО

На конец февраля 2024 г. в хозяйствах всех категорий, по расчетам, имелось 114.3 тыс.голов крупного рогатого скота (100.2% к аналогичной дате 2023 г.), из них коров – 50.9 тыс.голов (101.2%). Поголовье овец и коз составило 26.8 тыс.голов (88.1% к аналогичной дате 2023 г.), птицы – 12078.9 тыс.голов (82.0%).

В структуре поголовья скота и птицы на сельскохозяйственные организации приходилось: крупного рогатого скота – 85.7 процента, овец и коз – 53.3, птицы – 97.3 процента. В сельскохозяйственных организациях в феврале 2024 г. по сравнению с соответствующим периодом 2023 г. доля поголовья крупного рогатого скота увеличилась на 1.1 процентных пункта, доля поголовья птицы, а также овец и коз – уменьшилась на 0.7 и 1.5 процентных пунктов соответственно.

Наличие скота и птицы в сельскохозяйственных организациях (на конец месяца)

	Февраль 2024			Справочно февраль 2023	
	тыс. голов	в % к		в % к	
		февралю 2023	январю 2024	февралю 2022	январю 2023
Крупный рогатый скот	97.9	101.5	100.1	102.3	99.8
в том числе коровы	45.0	102.3	100.3	105.4	99.9
Овцы и козы	14.3	85.7	101.4	112.8	103.2
Птица	11751.3	81.4	97.1	107.8	100.8

В хозяйствах всех категорий в январе-феврале 2024 г. по сравнению с соответствующим периодом 2023 г. увеличилось производство молока. Объемы производства скота и птицы на убой (в живом весе) и яиц – уменьшились.

Производство основных видов продукции животноводства в хозяйствах всех категорий

	Февраль 2024			Январь-февраль 2024	
	тонн	в % к		тонн	в % к январю- февралю 2023
		февралю 2023	январю 2024		
Скот и птица на убой (в живом весе)	5811	79.2	110.7	11062	73.7
Молоко всех видов	31178	108.6	96.2	63599	106.6
Яйца от всех видов птиц, млн штук	157.7	81.8	89.9	333.1	83.4

В сельскохозяйственных организациях в январе-феврале 2024 г. по сравнению с соответствующим периодом 2023 г. увеличилось производство молока на 7.2 процента. Производство яиц снизилось на 16.8 процента, скота и птицы на убой (в живом весе) – на 30.2 процента.

Производство основных видов продукции животноводства в сельскохозяйственных организациях

	Февраль 2024			Январь-февраль 2024	
	тонн	в % к		тонн	в % к январю-февралю 2023
		февралю 2023	январю 2024		
Скот и птица на убой (в живом весе)	4787	76.2	113.5	9005	69.8
Молоко всех видов	29455	109.3	95.8	60200	107.2
Яйца от всех видов птиц, млн штук	155.8	81.7	89.8	329.3	83.2

В сельскохозяйственных организациях в структуре производства скота и птицы на убой (в живом весе) в январе-феврале 2024 г. по сравнению с соответствующим периодом 2023 г., отмечалось увеличение удельного веса производства крупного рогатого скота, а также овец и коз и снижение доли производства птицы.

Производство основных видов скота и птицы на убой (в живом весе) сельскохозяйственными организациями

	Январь-февраль 2024		Доля производства отдельных видов скота и птицы в общем объеме производства, процентов	
	тонн	в % к январю-февралю 2023	январь-февраль 2024	январь-февраль 2023
Скот и птица на убой (в живом весе)	9005	69.8	100	100
из него:				
крупный рогатый скот	1564	107.5	17.4	11.3
овцы и козы	24	100.9	0.3	0.2
птица	7417	64.9	82.4	88.5

В январе-феврале 2024 г. в сельскохозяйственных организациях (без учета микропредприятий) **средний надой молока в расчете на одну корову молочного стада** составил 1430 килограммов против 1367 килограммов в январе-феврале 2023 г., **средняя яйценоскость кур-несушек** составила 45 штук яиц против 48 штук яиц годом ранее.

В сельскохозяйственных организациях (без субъектов малого предпринимательства) на 1 марта 2024 г. **обеспеченность скота** кормами всех видов в расчете на одну условную голову скота составила 12.5 центнера кормовых единиц (в 2.0 раза больше по сравнению с соответствующей датой 2023 г.).

**Наличие кормов в сельскохозяйственных организациях
на 1 марта**
(без субъектов малого предпринимательства)

	2023	2024	2024 в % к 2023
Наличие кормов всех видов – всего, тыс. тонн кормовых единиц	182.6	289.8	158.9
в том числе концентрированных	76.7	87.6	114.3
в расчете на 1 условную голову скота, центнеров кормовых единиц	6.2	12.5	в 2.0 р.

РЕАЛИЗАЦИЯ ПРОДУКЦИИ

Сельскохозяйственные организации в январе-феврале 2024 г. по сравнению с январем-февралем 2023 г. увеличили продажу картофеля в 2.9 раза, овощей открытого и закрытого грунта – на 24.4 процента, молока – на 6.7 процента. Продажа зерна злаковых и зернобобовых культур снизилась на 71.4 процента, скота и птицы (в живом весе) – на 29.6, куриных яиц – на 22.0 процента.

**Объем реализации основных продуктов
сельскохозяйственными организациями**
(включая субъекты малого предпринимательства)

	Февраль 2024			Январь-февраль 2024	
	тонн	в % к		тонн	в % к январю- февралю 2023
		февралю 2023	январю 2024		
Зерно злаковых и зернобобовых культур	313.5	26.6	135.8	544.4	28.6
Картофель	3372.0	в 3.0 р.	105.3	6573.2	в 2.9 р.
Овощи открытого и закрытого грунта	2712.8	136.4	102.8	5352.4	124.4
Скот и птица (в живом весе)	4863.8	73.0	129.7	8612.4	70.4
Молоко крупного рогатого скота	30196.9	109.3	96.0	61660.0	106.7
Яйца куриные пищевые, млн штук	122.4	77.9	89.8	258.7	78.0

4. СТРОИТЕЛЬСТВО

СТРОИТЕЛЬНАЯ ДЕЯТЕЛЬНОСТЬ

Объем работ, выполненных по виду деятельности “Строительство”, в феврале 2024 г. составил 5099.9 млн рублей, или 147.8 процента (в сопоставимых ценах) к уровню февраля предыдущего года, в январе-феврале 2024 г. – 11235.7 млн рублей, или 76.6 процента.

Динамика объема работ, выполненных по виду деятельности “Строительство”

	Миллионов рублей	В % к соответствующему периоду предыдущего года
2023		
январь	10409.2	в 4.1 р.
февраль	3195.0	111.1
март	4482.3	132.3
апрель	5908.7	108.4
май	10016.2	138.6
июнь	11216.2	164.5
июль	8466.2	154.6
август	9673.6	130.7
сентябрь	8982.6	80.3
октябрь	14749.1	169.4
ноябрь	20964.8	в 2.3 р.
декабрь	13556.4	93.5
год	121620.1	143.8
2024		
январь	6135.9	54.7
февраль	5099.9	147.8
январь-февраль	11235.7	76.6

По данным обследования деловой активности строительных организаций, проведенного в I квартале 2024 г., индекс предпринимательской уверенности¹⁾ составил минус 17 процентов.

Динамика индекса предпринимательской уверенности в строительстве (в процентах)

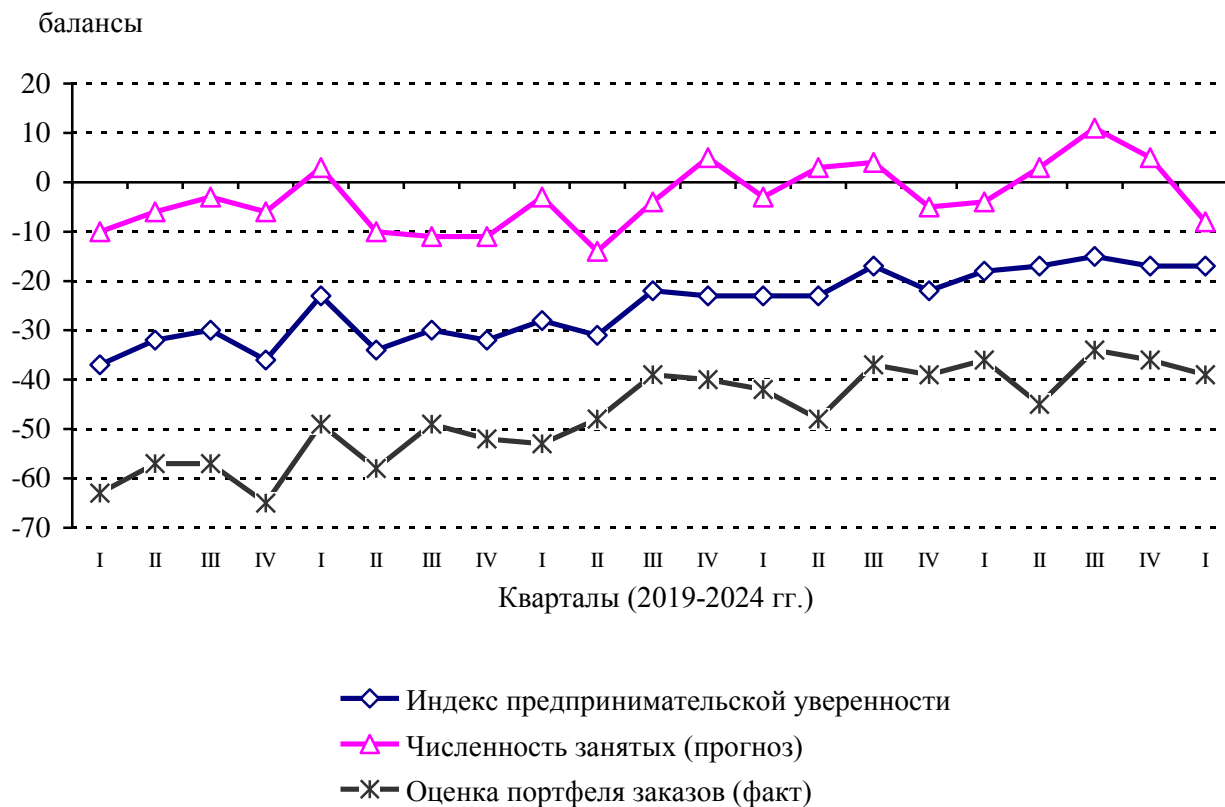

¹⁾ Среднее арифметическое “балансов” оценок уровня производственной программы и ожидаемых изменений численности занятых.

Основными факторами, ограничивающими производственную деятельность, руководители строительных организаций считают:

- высокая стоимость материалов, конструкций, изделий – 50 процентов,
- высокий уровень налогов – 44 процента,
- недостаток квалифицированных рабочих – 27 процентов,
- неплатежеспособность заказчиков – 24 процента,
- конкуренция со стороны других строительных фирм – 20 процентов.

**Прогнозные оценки изменения основных показателей
деятельности строительных организаций**
(доля ответивших респондентов; в процентах к их количеству)

	I квартал 2024 по сравнению с IV кварталом 2023			II квартал 2024 по сравнению с I кварталом 2024 (прогноз)		
	увеличе- ние	без изменения	уменьше- ние	увеличе- ние	без изменения	уменьше- ние
Объем работ, выполненных по виду деятельности "Строительство"	13	52	35	26	70	4
Численность занятых	5	82	13	8	89	3
Цены на строительные материалы	83	16	1	82	18	-
Обеспеченность собственными финансовыми ресурсами	6	83	11	12	85	3
Просроченная кредиторская задолженность	2	90	8	4	90	6
Просроченная дебиторская задолженность	5	83	12	6	89	5

Жилищное строительство

В январе-феврале 2024 г. общая площадь введенного жилья составила 223.9 тыс.кв.метров, или 117.9 процента к уровню января-февраля 2023 г. Построено 3226 квартир.

Населением за счет собственных и привлеченных средств введено 132.4 тыс.кв.метров, или 107.7 процента к уровню января-февраля 2023 г.

Динамика ввода в действие жилых домов

(с учетом жилых домов, построенных населением на земельных участках, предназначенных для ведения садоводства)

	Тысяч квадратных метров общей площади	В % к	
		соответствующему периоду предыдущего года	предыдущему периоду
2023			
январь	105.4	80.6	в 2.1 р.
февраль	84.6	115.1	80.3
январь-февраль	189.9	93.0	х
март	124.9	182.1	147.7
I квартал	314.9	115.4	в 2.7 р.
апрель	52.0	84.0	41.6
май	64.7	87.6	124.4
июнь	106.7	115.3	165.1

	Тысяч квадратных метров общей площади	В % к	
		соответствующему периоду предыдущего года	предыдущему периоду
II квартал	223.4	97.9	70.9
I полугодие	538.2	107.4	х
июль	51.9	101.4	48.7
август	92.5	в 2.2 р.	178.0
сентябрь	61.8	73.4	66.9
III квартал	206.2	116.3	92.3
январь-сентябрь	744.5	109.7	х
октябрь	74.6	146.8	120.6
ноябрь	43.9	в 2.7 р.	58.8
декабрь	90.9	178.6	в 2.1 р.
IV квартал	209.4	177.6	101.5
год	953.8	119.8	х
2024			
январь	140.5	133.4	154.5
февраль	83.4	98.6	59.4
январь-февраль	223.9	117.9	х

Динамика ввода в действие жилых домов
(в процентах к среднемесячному значению 2021 г.)

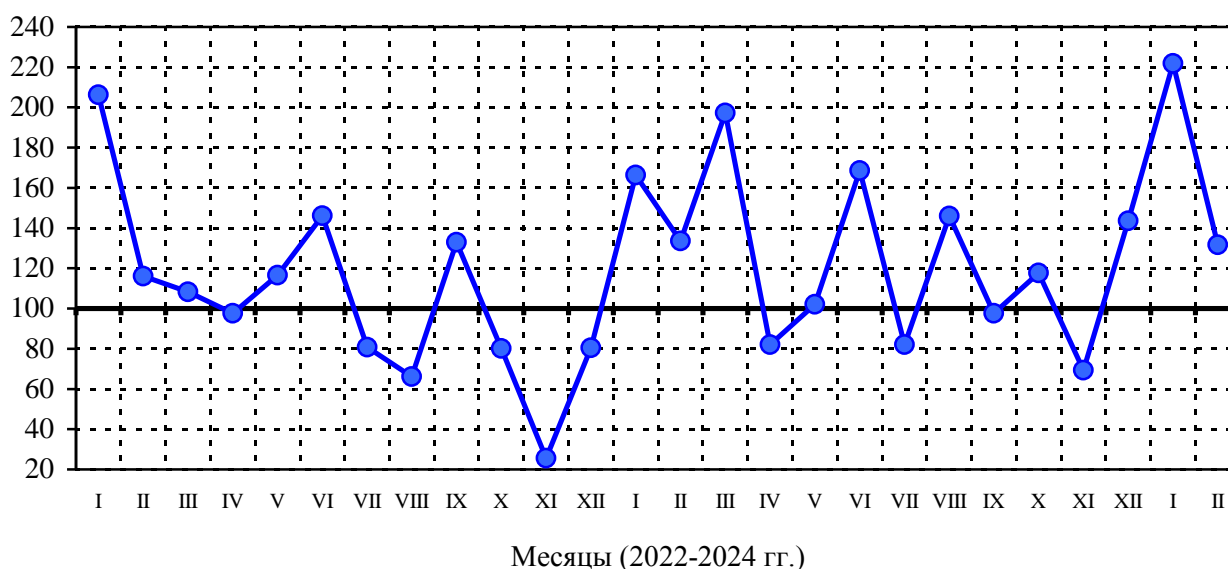

5. ТРАНСПОРТ

В январе-феврале 2024 г. грузооборот автомобильного транспорта организаций, не относящихся к субъектам малого предпринимательства, всех видов экономической деятельности, включая индивидуальных предпринимателей, осуществляющих перевозки грузов на коммерческой основе, составил 248.8 млн тонно-километров, **перевозка грузов – 1000.2 тыс. тонн.**

Динамика грузооборота автомобильного транспорта

	Миллионов тонно-километров	В % к	
		соответствующему периоду предыдущего года	предыдущему периоду
2023			
январь	124.3	106.0	92.2
февраль	116.8	102.8	94.0
январь-февраль	241.1	104.4	x
март	129.1	101.7	110.5
I квартал	370.2	103.4	91.6
апрель	137.4	116.9	106.4
май	146.4	99.6	106.6
июнь	150.5	143.2	102.8
II квартал	434.3	117.5	117.3
I полугодие	804.5	110.6	x
июль	154.4	117.6	102.6
август	159.9	109.4	103.6
сентябрь	144.1	105.6	90.1
III квартал	458.4	110.8	105.5
январь-сентябрь	1262.9	110.6	x
октябрь	157.2	112.1	109.1
ноябрь	144.1	111.6	91.7
декабрь	146.0	108.3	101.3
IV квартал	447.3	110.7	97.6
год	1710.2	110.7	x
2024			
январь	123.9	99.7	84.9
февраль	124.9	106.9	100.8
январь-февраль	248.8	103.2	x

Динамика перевозок грузов автомобильным транспортом

	Тысяч тонн	В % к	
		соответствующему периоду предыдущего года	предыдущему периоду
2023			
январь	500.6	101.7	90.3
февраль	476.6	98.0	95.2
январь-февраль	977.2	99.8	x
март	511.3	102.1	107.3
I квартал	1488.5	100.6	79.5
апрель	535.7	111.5	104.8
май	672.0	107.9	125.4
июнь	727.6	114.2	108.3
II квартал	1935.3	111.2	130.0
I полугодие	3423.8	106.3	x
июль	723.5	95.4	99.4
август	764.4	99.6	105.7
сентябрь	781.2	108.2	102.2
III квартал	2269.1	101.0	117.2
январь-сентябрь	5692.9	104.1	x
октябрь	769.7	109.5	98.5
ноябрь	616.1	100.1	80.0
декабрь	585.3	105.6	95.0
IV квартал	1971.1	105.3	86.9
год	7664.0	104.4	x
2024			
январь	501.7	100.2	85.7
февраль	498.5	104.6	99.4
январь-февраль	1000.2	102.4	x

III. РЫНОК ТОВАРОВ И УСЛУГ

1. РОЗНИЧНАЯ ТОРГОВЛЯ

Оборот розничной торговли в феврале 2024 г. составил 29580.6 млн рублей, или 108.5 процента (в сопоставимых ценах) к соответствующему периоду предыдущего года, в январе-феврале 2024 г. – 59532.0 млн рублей, или 109.1 процента.

Динамика оборота розничной торговли

	Миллионов рублей	В % к	
		соответствующему периоду предыдущего года	предыдущему периоду
2023			
январь	25993.6	93.9	83.1
февраль	25857.7	92.4	99.1
январь-февраль	51851.3	93.1	х
март	27701.5	98.8	107.1
I квартал	79552.8	95.1	100.2
апрель	27882.4	101.8	100.6
май	29359.8	106.2	105.5
июнь	29988.3	106.1	102.0
II квартал	87230.5	104.6	109.5
I полугодие	166783.3	100.1	х
июль	30713.5	106.0	101.9
август	31380.2	106.3	101.9
сентябрь	30432.8	109.8	96.4
III квартал	92526.5	107.3	105.1
январь-сентябрь	259309.8	102.6	х
октябрь	31154.6	110.8	101.9
ноябрь	30604.5	110.5	97.7
декабрь	34710.2	106.7	112.3
IV квартал	96469.3	108.7	102.2
год	355779.1	104.2	х
2024			
январь	29951.4	109.8	85.5
февраль	29580.6	108.5	97.9
январь-февраль	59532.0	109.1	х

В феврале 2024 г. оборот розничной торговли на 98.5 процента формировался торгующими организациями и индивидуальными предпринимателями, осуществляющими деятельность вне рынка, доля розничных рынков и ярмарок составила 1.5 процента (как и в феврале 2023 г.).

Оборот розничной торговли торгующих организаций и продажа товаров на розничных рынках и ярмарках

	Февраль 2024, млн рублей	В % к		Январь- февраль 2024 в % к январю- февралю 2023	Справочно		
		февралю 2023	январю 2024		февраль 2023 в % к		январь- февраль 2023 в % к январю- февралю 2022
					февралю 2022	январю 2023	
Всего	29580.6	108.5	97.9	109.1	92.4	99.1	93.1
в том числе:							
оборот розничной торговли торгующих организаций и индивидуальных предпринимателей вне рынка	29125.3	108.4	97.9	109.1	92.7	99.1	93.5
продажа товаров на розничных рынках и ярмарках	455.3	112.8	99.1	113.1	71.9	99.7	71.4

В феврале 2024 г. в структуре оборота розничной торговли удельный вес **пищевых продуктов, включая напитки, и табачных изделий**, составил 50.9 процента, **непродовольственных товаров** – 49.1 процента (в феврале 2023 г. – 50.8% и 49.2% соответственно).

Динамика оборота розничной торговли пищевыми продуктами, включая напитки, и табачными изделиями, непродовольственными товарами

	Пищевые продукты, включая напитки, и табачные изделия			Непродовольственные товары		
	млн рублей	В % к		млн рублей	В % к	
		соответству- ющему периоду предыду- щего года	преды- дущему периоду		соответству- ющему периоду предыду- щего года	преды- дущему периоду
2023						
январь	13405.6	95.8	85.1	12588.0	91.9	81.1
февраль	13148.2	92.5	97.3	12709.5	92.2	101.1
январь-февраль	26553.8	94.1	х	25297.5	92.1	х
март	14452.8	98.6	109.9	13248.7	99.0	104.2
I квартал	41006.6	95.6	97.5	38546.2	94.4	95.6

	Пищевые продукты, включая напитки, и табачные изделия			Непродовольственные товары		
	млн рублей	в % к		млн рублей	в % к	
		соответствующему периоду предыдущего года	предыдущему периоду		соответствующему периоду предыдущего года	предыдущему периоду
апрель	14317.9	98.8	98.9	13564.5	105.0	102.3
май	14987.1	105.2	105.6	14372.7	107.2	105.3
июнь	15148.5	104.4	101.2	14839.8	107.8	102.7
II квартал	44453.5	102.8	108.6	42777.0	106.4	110.3
I полугодие	85460.1	99.2	х	81323.2	100.6	х
июль	15433.1	104.3	101.1	15280.4	107.8	102.9
август	15597.0	104.2	101.3	15783.2	108.4	102.4
сентябрь	14916.7	106.2	95.0	15516.1	113.4	97.7
III квартал	45946.8	104.9	102.9	46579.7	109.8	107.3
январь-сентябрь	131406.9	101.1	х	127902.9	103.7	х
октябрь	15148.2	106.7	100.6	16006.4	114.8	103.1
ноябрь	15308.3	109.3	99.8	15296.2	111.7	95.7
декабрь	18005.8	109.1	115.9	16704.4	104.4	108.7
IV квартал	48462.3	108.4	102.8	48007.0	109.0	101.7
год	179869.2	103.0	х	175909.9	105.4	х
2024						
январь	15197.7	106.2	82.9	14753.7	113.7	88.3
февраль	15065.6	107.4	98.3	14515.0	109.6	97.5
январь-февраль	30263.3	106.8	х	29268.7	111.6	х

Товарные запасы в организациях розничной торговли
(на конец месяца)

	Товарные запасы, млн рублей	Уровень запасов, в днях торговли
2023		
январь	18114.2	38
февраль	18532.9	36
март	18753.3	36
апрель	19002.3	36
май	18450.9	34
июнь	18928.4	33
июль	19099.1	33
август	19380.4	33
сентябрь	19622.3	34
октябрь	20774.3	36
ноябрь	21986.2	37
декабрь	21136.9	31
2024		
январь	20530.4	37
февраль	21069.3	35

**Изменение продажи и запасов основных продуктов питания
и непродовольственных товаров в организациях розничной торговли,
не относящихся к субъектам малого предпринимательства**
(в сопоставимых ценах)

	Продано в феврале 2024 в % к январю 2024	Запасы на 1 марта 2024 в % к запасам на 1 февраля 2024	Обеспеченность запасами, в днях торговли	
			на 1 марта 2024	справочно на 1 февраля 2024
Мясо и мясные продукты	101.4	101.8	9	9
из них:				
мясо животных	104.9	105.6	7	7
мясо домашней птицы	99.4	94.3	3	3
продукты из мяса и мяса птицы	99.9	101.0	8	8
консервы из мяса и мяса птицы	104.5	102.7	54	55
Рыба, ракообразные и моллюски	103.7	100.6	25	26
из них консервы из рыбы и морепродуктов	99.1	97.7	46	47

	Продано в феврале 2024 в % к январю 2024	Запасы на 1 марта 2024 в % к запасам на 1 февраля 2024	Обеспеченность запасами, в днях торговли	
			на 1 марта 2024	<u>справочно</u> на 1 февраля 2024
Животные масла и жиры	96.0	100.3	9	8
Растительные масла	99.5	101.8	31	30
Молочные продукты	101.1	101.1	10	10
из них:				
сыры жирные	105.6	102.7	14	14
консервы молочные сухие, сублимированные	99.6	101.6	75	74
молоко питьевое	96.0	98.7	4	4
молочные напитки	103.7	93.9	9	10
Яйца	93.7	89.3	5	5
Сахар	99.1	101.1	12	12
Кондитерские изделия	110.9	109.9	30	31
Чай	100.6	107.3	42	40
Соль	101.5	94.7	22	23
Хлеб и хлебобулочные изделия	97.0	110.0	5	4
Мука	98.3	122.3	20	16
Крупа	99.9	103.8	24	23
Макаронные изделия	96.9	108.4	29	25
Свежий картофель	101.5	116.8	5	4
Свежие овощи	107.6	120.6	4	4
Свежие фрукты	99.1	100.9	4	4
Мужская, женская и детская одежда	94.6	97.5	50	49
Обувь	96.8	99.8	93	90
Компьютеры	94.4	108.9	83	72
Мобильные телефоны	106.2	109.3	69	67
Телевизоры	82.6	102.4	103	83
Холодильники и морозильники	86.6	104.5	109	91
Стиральные машины	81.8	101.4	74	60
Мебель	117.6	99.6	87	102
Строительные материалы	116.8	102.3	40	45
Автомобили легковые ¹⁾	130.2	122.1	65	69
Бензины автомобильные ¹⁾	102.8	111.1	13	12
Лекарственные средства	107.6	106.7	52	52

¹⁾ С учетом данных по организациям других видов деятельности, осуществляющим розничную торговлю.

2. РЕСТОРАНЫ, КАФЕ, БАРЫ

Оборот общественного питания в феврале 2024 г. составил 1479.0 млн рублей, или 100.4 процента (в сопоставимых ценах) к соответствующему периоду предыдущего года, в январе-феврале 2024 г. – 2951.9 млн рублей, или 103.4 процента.

Динамика оборота общественного питания

	Миллионов рублей	В % к	
		соответствующему периоду предыдущего года	предыдущему периоду
2023			
январь	1263.3	81.2	77.7
февраль	1324.9	87.3	104.8
январь-февраль	2588.2	84.2	x
март	1403.0	95.3	105.6
I квартал	3991.2	86.9	96.6
апрель	1443.8	103.5	102.3
май	1466.6	104.5	100.8
июнь	1476.9	108.8	101.4
II квартал	4387.3	105.6	108.7
I полугодие	8378.5	96.0	x
июль	1432.0	98.7	95.9
август	1408.9	94.5	98.0
сентябрь	1407.4	84.8	96.2
III квартал	4248.3	92.4	94.5
январь-сентябрь	12626.8	94.7	x
октябрь	1512.3	87.0	106.4
ноябрь	1503.1	86.0	98.5
декабрь	1583.0	89.0	104.6
IV квартал	4598.4	87.3	103.5
год	17225.2	92.7	x
2024			
январь	1472.9	106.7	93.1
февраль	1479.0	100.4	98.6
январь-февраль	2951.9	103.4	x

3. РЫНОК ПЛАТНЫХ УСЛУГ НАСЕЛЕНИЮ

В январе-феврале 2024 г., по оперативным данным, населению было оказано платных услуг на 17130.3 млн рублей, в феврале 2024 г. – на 8553.7 млн рублей.

В структуре объема платных услуг населению в январе-феврале 2024 г. преобладали коммунальные, жилищные, телекоммуникационные, медицинские, бытовые и транспортные услуги. На их долю в целом приходилось 81.3 процента в общем объеме.

Объем платных услуг населению по видам в январе-феврале 2024 г.

	Миллионов рублей	В % к	
		итогу	январю-февралю 2023 ¹⁾
Платные услуги	17130.3	100	106.0
в том числе:			
бытовые	1660.2	9.7	108.3
транспортные	1194.6	7.0	109.5
почтовой связи и курьерские	74.7	0.4	120.7
из них курьерской доставки	2.0	0.0	62.9
телекоммуникационные	1863.3	10.9	106.9
жилищные	1938.8	11.3	112.1
коммунальные	5494.1	32.1	100.1
культуры	265.6	1.5	91.7
туристские	222.6	1.3	100.4
гостиниц и аналогичных средств размещения	543.0	3.2	127.5
физической культуры и спорта	163.1	0.9	89.4
из них фитнес-центров и спортивных клубов	26.3	0.2	69.5
медицинские	1770.7	10.3	108.4
специализированных коллективных средств размещения	236.9	1.4	112.4
из них санаторно-курортных организаций	199.5	1.2	106.1
ветеринарные	80.8	0.5	95.3
юридические	100.0	0.6	93.6
системы образования	849.8	5.0	108.1
услуги, предоставляемые гражданам пожилого возраста и инвалидам	121.0	0.7	107.7
прочие платные услуги	551.1	3.2	125.4
из них электронные услуги и сервисы в области информационно-коммуникационных технологий	28.0	0.2	109.8

¹⁾ В сопоставимых ценах.

В структуре объёма бытовых услуг в январе-феврале 2024 г. преобладали услуги по техобслуживанию и ремонту транспортных средств, машин и оборудования; услуги по ремонту и строительству жилья и других построек; парикмахерские и косметические; ритуальные услуги, занимая суммарно 84.0 процента в общем объёме.

**Объём бытовых услуг населению по видам
в январе-феврале 2024 г.**

	Миллионов рублей	В % к	
		итогу	январю-февралю 2023 ¹⁾
Бытовые услуги	1660.2	100	108.3
в том числе:			
ремонт, окраска и пошив обуви	5.7	0.3	98.9
ремонт и пошив швейных, меховых и кожаных изделий, головных уборов и изделий текстильной галантереи, ремонт, пошив и вязание трикотажных изделий	11.0	0.7	74.6
ремонт и техническое обслуживание бытовой радиоэлектронной аппаратуры, бытовых машин и приборов, ремонт и изготовление металлоизделий	41.2	2.5	94.9
техобслуживание и ремонт транспортных средств, машин и оборудования	710.6	42.8	97.1
изготовление и ремонт мебели	28.4	1.7	92.6
химическая чистка и крашение, услуги прачечных	28.9	1.7	94.7
ремонт и строительство жилья и других построек	328.8	19.8	129.6
услуги фотоателье	42.4	2.6	157.8
услуги саун, бань и душевых	33.5	2.0	121.8
парикмахерские и косметические услуги	228.8	13.8	116.8
услуги по аренде, лизингу и прокату	19.7	1.2	82.5
ритуальные услуги	126.6	7.6	102.4
прочие бытовые услуги	54.6	3.3	187.7

¹⁾ В сопоставимых ценах.

4. ОПТОВАЯ ТОРГОВЛЯ

В феврале 2024 г. оборот оптовой торговли составил 56722.7 млн рублей, или 114.7 процента (в сопоставимых ценах) к соответствующему периоду предыдущего года, в январе-феврале 2024 г. – 106125.8 млн рублей, или 112.7 процента.

Динамика оборота оптовой торговли

	Оборот оптовой торговли			в том числе оборот оптовой торговли организаций оптовой торговли		
	млн рублей	в % к		млн рублей	в % к	
		соответствующему периоду предыдущего года	предыдущему периоду		соответствующему периоду предыдущего года	предыдущему периоду
2023						
январь	39704.1	96.6	75.9	32355.7	99.7	76.5
февраль	44339.4	104.2	111.0	36185.9	104.5	111.1
январь-февраль	84043.5	100.5	x	68541.6	102.1	x
март	55741.7	100.6	128.1	45435.4	102.3	127.9
I квартал	139785.2	100.5	91.5	113977.0	102.2	93.0
апрель	53461.6	118.9	94.1	43495.1	123.6	93.9
май	55204.1	128.7	103.2	44554.9	128.8	102.4
июнь	58192.2	123.6	104.4	47163.5	124.2	104.9
II квартал	166857.9	123.6	117.8	135213.5	125.4	117.1
I полугодие	306643.1	112.0	x	249190.5	113.7	x
июль	56709.4	113.5	96.4	46511.0	114.2	97.6
август	62407.7	120.8	109.4	51734.0	123.0	110.6
сентябрь	62330.7	114.5	96.1	50883.8	114.0	94.7
III квартал	181447.8	116.3	105.1	149128.8	117.1	106.6
январь-сентябрь	488090.9	113.5	x	398319.3	114.9	x
октябрь	60930.6	105.5	95.2	49282.5	110.3	94.3
ноябрь	59934.2	110.3	96.7	49050.8	109.1	97.8
декабрь	64418.2	110.5	108.4	50485.7	107.1	103.8
IV квартал	185283.0	108.7	95.9	148819.0	108.8	93.7
год	673373.9	112.2	x	547138.3	113.3	x
2024						
январь	49403.1	110.5	75.9	38858.9	106.7	76.2
февраль	56722.7	114.7	115.1	44226.7	109.5	114.1
январь-февраль	106125.8	112.7	x	83085.6	108.2	x

В феврале 2024 г. оборот оптовой торговли на 78.0 процента формировался организациями оптовой торговли (в феврале 2023 г. – на 81.6%), оборот которых составил 44226.7 млн рублей, или 109.5 процента (в сопоставимых ценах) к февралю 2023 г.

**Структура оборота оптовой торговли
по видам деятельности организаций оптовой торговли**
(без субъектов малого предпринимательства и организаций
со средней численностью работников до 15 человек,
не являющихся субъектами малого предпринимательства;
в процентах к итогу, в фактических ценах)

	Февраль 2024	Справочно февраль 2023
Организации, осуществляющие оптовую торговлю, включая торговлю через агентов, кроме торговли автотранспортными средствами и мотоциклами	100	100
в том числе осуществлявшие оптовую торговлю:		
через агентов (за вознаграждение или на договорной основе)	0.4	0.3
сельскохозяйственным сырьем и живыми животными	-	-
пищевыми продуктами, напитками и табачными изделиями	32.0	29.1
из них:		
мясом и мясными продуктами	2.7	1.3
молочными продуктами, яйцами и пищевыми маслами и жирами	2.1	-
напитками	14.1	12.1
табачными изделиями	8.2	9.8
непродовольственными потребительскими товарами	12.8	15.5
из них:		
бытовыми электротоварами	0.1	0.1
фармацевтической продукцией и изделиями, применяемыми в медицинских целях	11.2	13.5
прочими бытовыми товарами	0.2	0.1
информационным и коммуникационным оборудованием	1.2	1.1
машинами и оборудованием	5.4	5.9
несельскохозяйственными промежуточными продуктами, отходами и ломом	47.8	47.5
из них:		
твердым, жидким и газообразным топливом и подобными продуктами	39.3	37.6
металлами и металлическими рудами	4.6	4.9
лесоматериалами, строительными материалами и санитарно-техническим оборудованием	2.0	1.7
неспециализированную	0.4	0.6

IV. ИНСТИТУЦИОНАЛЬНЫЕ ПРЕОБРАЗОВАНИЯ

МАЛЫЕ ПРЕДПРИЯТИЯ

(без микропредприятий)

**Основные показатели деятельности малых предприятий
(без микропредприятий) по видам экономической деятельности
в 2023 г.¹⁾**

	Оборот		из него объем отгруженных товаров собственного производства, выполненных работ и услуг собственными силами	
	млн рублей	в % к итогу	млн рублей	в % к итогу
Всего	263562.4	100	141500.2	100
из них:				
сельское, лесное хозяйство, охота, рыболовство и рыбоводство	8470.3	3.2	7385.6	5.2
добыча полезных ископаемых	1205.1	0.5	1185.3	0.8
из нее				
добыча прочих полезных ископаемых	1205.1	0.5	1185.3	0.8
обрабатывающие производства	76189.0	28.9	64047.7	45.3
из них:				
производство пищевых продуктов	5487.1	2.1	4225.2	3.0
производство напитков	604.8	0.2	604.7	0.4
производство табачных изделий	-	-	-	-
производство текстильных изделий	1646.7	0.6	1221.4	0.9
производство одежды	3084.5	1.2	3036.2	2.1
производство кожи и изделий из кожи	302.9	0.1	193.4	0.1
обработка древесины и производство изделий из дерева и пробки, кроме мебели, производство изделий из соломки и материалов для плетения	1545.0	0.6	970.0	0.7
производство бумаги и бумажных изделий	3818.3	1.4	3487.4	2.5
деятельность полиграфическая и копирование носителей информации	529.1	0.2	525.5	0.4
производство нефтепродуктов	-	-	-	-
производство химических веществ и химических продуктов	10630.2	4.0	9498.4	6.7
производство лекарственных средств и материалов, применяемых в медицинских целях	154.6	0.1

	Оборот		из него объем отгруженных товаров собственного производства, выполненных работ и услуг собственными силами	
	млн рублей	в % к итогу	млн рублей	в % к итогу
производство резиновых и пластмассовых изделий	6991.6	2.7	6370.6	4.5
производство прочей неметаллической минеральной продукции	4963.2	1.9	4425.5	3.1
производство металлургическое	1185.2	0.4	1184.5	0.8
производство готовых металлических изделий, кроме машин и оборудования	12276.7	4.7	11422.0	8.1
производство компьютеров, электронных и оптических изделий	528.7	0.2	515.5	0.4
производство электрического оборудования	3922.5	1.5	3159.9	2.2
производство машин и оборудования, не включенных в другие группировки	5878.4	2.2	4439.1	3.1
производство автотранспортных средств, прицепов и полуприцепов	1607.5	0.6	839.0	0.6
производство прочих транспортных средств и оборудования	-	-	-	-
производство мебели	1302.4	0.5	1133.6	0.8
производство прочих готовых изделий	5487.5	2.1	5465.6	3.9
ремонт и монтаж машин и оборудования	4242.1	1.6	1176.2	0.8
обеспечение электрической энергией, газом и паром; кондиционирование воздуха	1427.1	0.5	1272.8	0.9
водоснабжение; водоотведение, организация сбора и утилизации отходов, деятельность по ликвидации загрязнений	2032.3	0.8	1480.4	1.0
строительство	20158.5	7.6	17644.4	12.5
торговля оптовая и розничная; ремонт автотранспортных средств и мотоциклов	112739.1	42.8	10260.6	7.3
в том числе:				
торговля оптовая и розничная автотранспортными средствами и мотоциклами и их ремонт	27046.5	10.3	2152.4	1.5
торговля оптовая, кроме оптовой торговли автотранспортными средствами и мотоциклами	73449.1	27.9	6625.4	4.7

	Оборот		из него объем отгруженных товаров собственного производства, выполненных работ и услуг собственными силами	
	млн рублей	в % к итогу	млн рублей	в % к итогу
торговля розничная, кроме торговли автотранспортными средствами и мотоциклами	12243.5	4.6	1482.8	1.0
транспортировка и хранение	6062.8	2.3	4374.7	3.1
деятельность гостиниц и предприятий общественного питания	6658.7	2.5	6131.2	4.3
деятельность в области информации и связи	4372.7	1.7	4127.9	2.9
деятельность финансовая и страховая	-	-	-	-
деятельность по операциям с недвижимым имуществом	8228.7	3.1	8140.3	5.8
деятельность профессиональная, научная и техническая	5816.3	2.2	5553.2	3.9
деятельность административная и сопутствующие дополнительные услуги	4007.9	1.5	3967.9	2.8
образование	67.6	0.0
деятельность в области здравоохранения и социальных услуг	4588.7	1.7	4458.8	3.2
деятельность в области культуры, спорта, организации досуга и развлечений	609.5	0.2	607.8	0.4
предоставление прочих видов услуг	928.0	0.4	794.0	0.6

¹⁾ В действующих ценах.

В 2023 г. на малых предприятиях (без микропредприятий) число замещенных рабочих мест работниками списочного состава, внешними совместителями, и работниками, работавшими по договорам гражданско-правового характера составило 47.8 тыс. человек.

**Число замещенных рабочих мест на малых предприятиях
(без микропредприятий) по видам экономической деятельности
в 2023 г.**

	Всего замещен- ных рабочих мест (работни- ков), человек	в том числе			Распреде- ние числа замещенных рабочих мест (работников) по видам экономи- ческой деятельности, в % к итогу
		работни- ками списочного состава (без внешних совмести- телей)	внешними совмести- телями	работника- ми, выпол- нявшими работы по договорам гражданско- правового характера	
Всего	47834	44974	1639	1221	100
из них:					
сельское, лесное хозяйство, охота, рыболовство и рыбоводство	2839	2664	45	130	5.9
добыча полезных ископаемых	241	227	11	3	0.5
из нее					
добыча прочих полезных ископаемых	241	227	11	3	0.5
обрабатывающие производства	14411	14019	222	170	30.1
из них:					
производство пищевых продуктов	1316	1277	26	13	2.8
производство напитков	147	138	5	4	0.3
производство табачных изделий	-	-	-	-	-
производство текстильных изделий	411	405	3	3	0.9
производство одежды	1221	1214	5	2	2.6
производство кожи и изделий из кожи	314	309	4	1	0.7
обработка древесины и производство изделий из дерева и пробки, кроме мебели, производство изделий из соломки и материалов для плетения	321	305	5	11	0.7
производство бумаги и бумажных изделий	758	748	4	6	1.6
деятельность полиграфическая и копирование носителей информации	195	173	2	20	0.4
производство нефтепродуктов	-	-	-	-	-
производство химических веществ и химических продуктов	959	931	26	2	2.0
производство лекарственных средств и материалов, применяемых в медицинских целях	-	...

	Всего замещен- ных рабочих мест (работни- ков), человек	в том числе			Распреде- ние числа замещенных рабочих мест (работников) по видам экономи- ческой деятельности, в % к итогу
		работни- ками списочного состава (без внешних совмести- телей)	внешними совмести- телями	работника- ми, выпол- нявшими работы по договорам гражданско- правового характера	
производство резиновых и пластмассовых изделий	855	840	13	2	1.8
производство прочей неметаллической минеральной продукции	871	856	8	7	1.8
производство металлургическое	196	191	5	-	0.4
производство готовых металлических изделий, кроме машин и оборудования	2729	2631	39	59	5.7
производство компьютеров, электронных и оптических изделий	280	274	2	4	0.6
производство электрического оборудования	574	559	14	1	1.2
производство машин и оборудования, не включенных в другие группировки	1089	1058	25	6	2.3
производство автотранспортных средств, прицепов и полуприцепов	242	231	6	5	0.5
производство прочих транспортных средств и оборудования	-	-	-	-	-
производство мебели	316	310	5	1	0.7
производство прочих готовых изделий	1154	1120	16	18	2.4
ремонт и монтаж машин и оборудования	427	415	7	5	0.9
обеспечение электрической энергией, газом и паром; кондиционирование воздуха	584	527	29	28	1.2
водоснабжение; водоотведение, организация сбора и утилизации отходов, деятельность по ликвидации загрязнений	670	615	21	34	1.4
строительство	4633	4385	167	81	9.7
торговля оптовая и розничная; ремонт автотранспортных средств и мотоциклов	7676	7439	194	43	16.0
в том числе:					

	Всего замещен- ных рабочих мест (работни- ков), человек	в том числе			Распреде- ние числа замещенных рабочих мест (работников) по видам экономи- ческой деятельности, в % к итогу
		работни- ками списочного состава (без внешних совмести- телей)	внешними совмести- телями	работника- ми, выпол- нявшими работы по договорам гражданско- правового характера	
торговля оптовая и розничная автотранспортными средствами и мотоциклами и их ремонт	1275	1234	39	2	2.7
торговля оптовая, кроме оптовой торговли автотранспортными средствами и мотоциклами	4023	3914	86	23	8.4
торговля розничная, кроме торговли автотранспортными средствами и мотоциклами	2378	2291	69	18	5.0
транспортировка и хранение	1545	1482	32	31	3.2
деятельность гостиниц и предприятий общественного питания	2628	2486	59	83	5.5
деятельность в области информации и связи	1771	1694	37	40	3.7
деятельность финансовая и страховая	81	79	2	-	0.2
деятельность по операциям с недвижимым имуществом	2744	2309	314	121	5.7
деятельность профессиональная, научная и техническая	1848	1744	71	33	3.9
деятельность административная и сопутствующие дополнительные услуги	3481	3200	141	140	7.3
образование	-
деятельность в области здравоохранения и социальных услуг	1968	1519	258	191	4.1
деятельность в области культуры, спорта, организации досуга и развлечений	295	249	26	20	0.6
предоставление прочих видов услуг	383	312	10	61	0.8

V. ИНВЕСТИЦИИ

ИНВЕСТИЦИИ В НЕФИНАНСОВЫЕ АКТИВЫ

В 2023 г. инвестиции в нефинансовые активы (без субъектов малого предпринимательства и объема инвестиций, не наблюдаемых прямыми статистическими методами) составили 102491.4 млн рублей, из них 97.4 процента – инвестиции в основной капитал.

Структура инвестиций в нефинансовые активы (без субъектов малого предпринимательства и объема инвестиций, не наблюдаемых прямыми статистическими методами)

	2023		Справочно
	млн рублей	в % к итогу	2022 в % к итогу ¹⁾
Инвестиции в нефинансовые активы	102491.4	100	100
в том числе:			
инвестиции в основной капитал	99866.6	97.4	98.4
инвестиции в произведенные нефинансовые активы	2624.8	2.6	1.6

¹⁾ Структура приведена по результатам разработки за 2022 г.

ИНВЕСТИЦИИ В ОСНОВНОЙ КАПИТАЛ

В 2023 г. использовано 135818.6 млн рублей инвестиций в основной капитал (включая субъекты малого предпринимательства и объем инвестиций, не наблюдаемых прямыми статистическими методами), или 106.1 процента к уровню 2022 г. Объем инвестиций в основной капитал определен в соответствии с “Официальной статистической методологией определения инвестиций в основной капитал на региональном уровне”, утвержденной приказом Росстата от 18.09.2014 № 569.

Видовая структура инвестиций в основной капитал
(без субъектов малого предпринимательства и объема инвестиций,
не наблюдаемых прямыми статистическими методами)

	2023		Справочно
	млн рублей	в % к итогу	2022 в % к итогу ¹⁾
Инвестиции в основной капитал	99866.6	100	100
в том числе:			
жилые здания и помещения	2360.9	2.4	2.5
здания (кроме жилых) и сооружения, расходы на улучшения земель	35789.4	35.8	34.7
машины, оборудование, транспортные средства, хозяйственный инвентарь	55708.1	55.8	56.9
объекты интеллектуальной собственности	3121.6	3.1	2.1
прочие	2886.7	2.9	3.8

¹⁾ Структура приведена по результатам разработки за 2022 г.

**Структура инвестиций в основной капитал
по источникам финансирования**
(без субъектов малого предпринимательства и объема инвестиций,
не наблюдаемых прямыми статистическими методами)

	2023		Справочно
	млн рублей	в % к итогу	2022 в % к итогу ¹⁾
Инвестиции в основной капитал	99866.6	100	100
в том числе по источникам финансирования:			
собственные средства	62981.4	63.1	57.9
привлеченные средства	36885.2	36.9	42.1
в том числе:			
кредиты банков	6508.5	6.5	10.9
заемные средства других организаций	3275.2	3.3	1.9
инвестиции из-за рубежа	-	-	-
бюджетные средства	16003.6	16.0	15.8
в том числе:			
из федерального бюджета	9820.9	9.8	10.0
из областного и местных бюджетов	6182.7	6.2	5.8
средства внебюджетных фондов	206.8	0.2	0.3
средства организаций и населения, привлеченные для долевого строительства	-	-	-
прочие	10891.1	10.9	13.3

¹⁾ Структура приведена по результатам разработки за 2022 г.

**Структура инвестиций в основной капитал
по формам собственности**
(без субъектов малого предпринимательства и объема инвестиций,
не наблюдаемых прямыми статистическими методами)

	2023		Справочно 2022 в % к итогу ¹⁾
	млн рублей	в % к итогу	
Инвестиции в основной капитал	99866.6	100	100
в том числе по формам собственности:			
российская	81152.4	81.3	65.8
из нее:			
государственная	20973.4	21.0	19.2
в том числе:			
федеральная	12844.4	12.9	12.3
субъектов Российской Федерации	8129.0	8.1	6.8
муниципальная	5537.3	5.5	5.8
общественных и религиозных организаций (объединений)	2.9	0.0	0.0
частная	42281.8	42.3	33.3
смешанная российская	12307.5	12.3	7.2
потребительской кооперации	1.7	0.0	0.0
собственность государственных корпораций	47.8	0.0	0.4
иностранная	1065.1	1.1	11.2
совместная российская и иностранная	17649.1	17.7	23.0

¹⁾ Структура приведена по результатам разработки за 2022 г.

**Объем инвестиций в основной капитал
по видам экономической деятельности**
(без субъектов малого предпринимательства и объема инвестиций,
не наблюдаемых прямыми статистическими методами)

	2023			Справочно
	млн рублей	в % к		2022
		2022	итогу	в % к итогу ¹⁾
Всего	99866.6	108.2	100	100
Сельское, лесное хозяйство, охота, рыболовство и рыбоводство	3743.4	76.3	3.7	5.3
Добыча полезных ископаемых	...	в 4.7 р.	...	0.1
Обрабатывающие производства	35726.9	96.9	35.8	39.7
Обеспечение электрической энергией, газом и паром; кондиционирование воздуха	8648.4	160.9	8.7	5.7
Водоснабжение; водоотведение, организация сбора и утилизации отходов, деятельность по ликвидации загрязнений	2178.6	169.1	2.2	1.4
Строительство	1463.7	70.8	1.5	2.4
Торговля оптовая и розничная; ремонт автотранспортных средств и мотоциклов	5681.0	127.9	5.7	4.5
Транспортировка и хранение	12719.8	128.5	12.7	11.1
Деятельность гостиниц и предприятий общественного питания	1195.6	113.3	1.2	1.2
Деятельность в области информации и связи	12631.8	96.9	12.6	13.9
Деятельность финансовая и страховая	462.3	192.5	0.5	0.3
Деятельность по операциям с недвижимым имуществом	2675.9	87.7	2.7	3.3
Деятельность профессиональная, научная и техническая	1006.8	в 2.4 р.	1.0	0.5
Деятельность административная и сопутствующие дополнительные услуги	391.4	59.3	0.4	0.7
Государственное управление и обеспечение военной безопасности; социальное обеспечение	2121.7	в 2.0 р.	2.1	1.1
Образование	3073.2	126.3	3.1	2.8
Деятельность в области здравоохранения и социальных услуг	3455.4	84.9	3.5	4.1
Деятельность в области культуры, спорта, организации досуга и развлечений	2273.8	180.7	2.3	1.9
Предоставление прочих видов услуг	46.1	в 2.1 р.	0.0	0.0

¹⁾ Структура приведена по результатам разработки за 2022 г.

Затраты организаций (без субъектов малого предпринимательства и объема инвестиций, не наблюдаемых прямыми статистическими методами) на приобретение основных средств, бывших в употреблении у других юридических и физических лиц, и объектов незавершенного строительства в 2023 г. составили 1654.0 млн рублей. Из них на приобретение машин, оборудования и транспортных средств было использовано 622.2 млн рублей.

VI. ЦЕНЫ

Индексы цен и тарифов (на конец периода; в процентах)

	К предыдущему месяцу			Февраль 2024 к		Январь-февраль 2024 к январю-февралю 2023	Справочно февраль 2023 к декабрю 2022
	декабрь 2023	январь 2024	февраль 2024	декабрю 2023	февралю 2023		
Индекс потребительских цен	100.9	101.2	100.9	102.0	106.8	106.5	101.4
Индекс цен производителей промышленных товаров ¹⁾	99.9	101.1	102.1	103.2	108.4	108.0	102.4
Индекс цен производителей сельскохозяйственной продукции	109.2	107.8	102.8	110.7	114.0	116.6	110.5
Индекс цен на продукцию (затраты, услуги) инвестиционного назначения ²⁾	101.0	99.9	100.9 ³⁾	100.9	109.7	110.2	102.7
Индекс тарифов на грузовые перевозки	110.5	100.1	100.0	100.1	110.3	110.5	110.2

¹⁾ На товары, предназначенные для реализации на внутреннем рынке.

²⁾ Данные за 2022 г. рассчитаны без учета влияния валютного курса на цены приобретения импортных машин и оборудования инвестиционного назначения.

³⁾ Предварительные данные.

Индексы потребительских цен и цен производителей промышленных товаров (на конец месяца; в процентах к предыдущему месяцу)

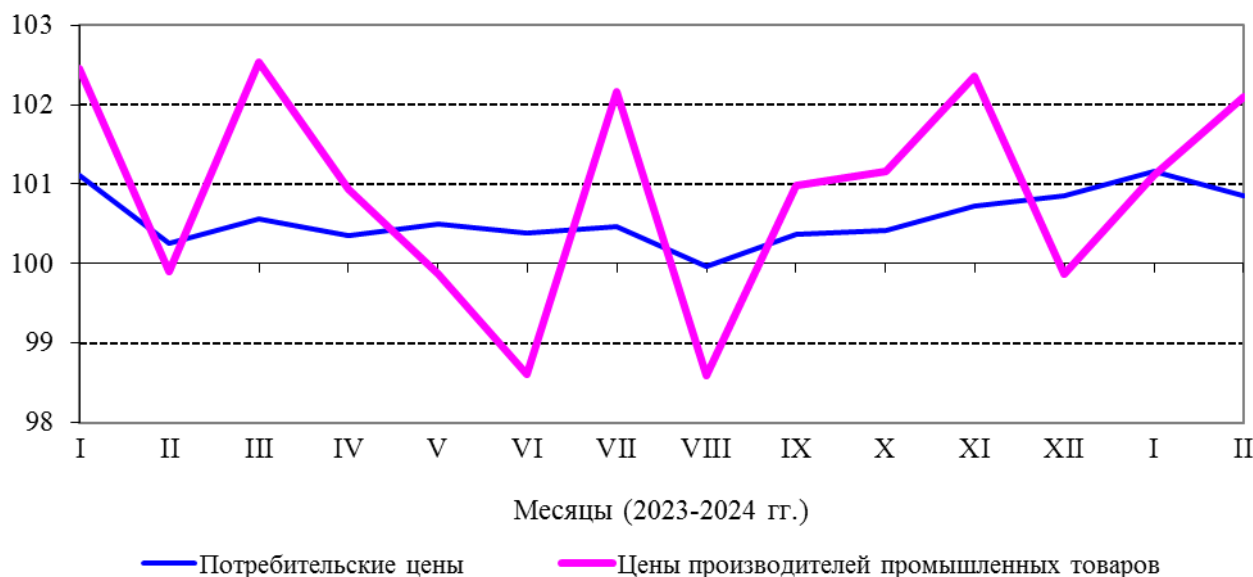

1. ПОТРЕБИТЕЛЬСКИЕ ЦЕНЫ

В феврале 2024 г. индекс потребительских цен по отношению к предыдущему месяцу составил 100.9 процента, в том числе на продовольственные товары – 100.9, непродовольственные товары – 100.9, услуги – 100.7 процента.

Индексы потребительских цен и тарифов на товары и услуги (на конец периода; в процентах)

	Всего		в том числе на					
	к преды- дущему периоду	к декабрю предыду- щего года	продовольственные товары		непродовольственные товары		услуги	
			к преды- дущему периоду	к декабрю предыду- щего года	к преды- дущему периоду	к декабрю предыду- щего года	к преды- дущему периоду	к декабрю предыду- щего года
2023								
январь	101.1	101.1	101.4	101.4	100.0	100.0	102.0	102.0
февраль	100.3	101.4	100.8	102.1	99.9	99.9	100.0	102.0
март	100.6	102.0	100.1	102.2	100.1	99.9	101.7	103.7
I квартал	102.0	102.0	102.2	102.2	99.9	99.9	103.7	103.7
апрель	100.4	102.3	100.2	102.3	100.1	100.0	100.9	104.6
май	100.5	102.8	99.2	101.5	100.6	100.6	102.0	106.6
июнь	100.4	103.2	99.8	101.3	100.5	101.1	101.0	107.6
II квартал	101.3	103.2	99.1	101.3	101.2	101.1	103.8	107.6
июль	100.5	103.7	100.9	102.1	100.1	101.2	100.3	108.0
август	100.0	103.7	99.8	101.9	100.8	102.1	99.4	107.3
сентябрь	100.4	104.0	100.9	102.8	100.7	102.7	99.5	106.8
III квартал	100.8	104.0	101.5	102.8	101.6	102.7	99.2	106.8
октябрь	100.4	104.5	100.9	103.8	100.0	102.7	100.2	107.0
ноябрь	100.7	105.2	101.2	105.0	99.9	102.6	100.9	108.0
декабрь	100.9	106.1	101.5	106.6	100.5	103.1	100.5	108.5
IV квартал	102.0	106.1	103.7	106.6	100.4	103.1	101.6	108.5
2024								
январь	101.2	101.2	101.6	101.6	100.1	100.1	101.6	101.6
февраль	100.9	102.0	100.9	102.6	100.9	101.0	100.7	102.3

Индексы потребительских цен
(на конец месяца; в процентах к декабрю предыдущего года)

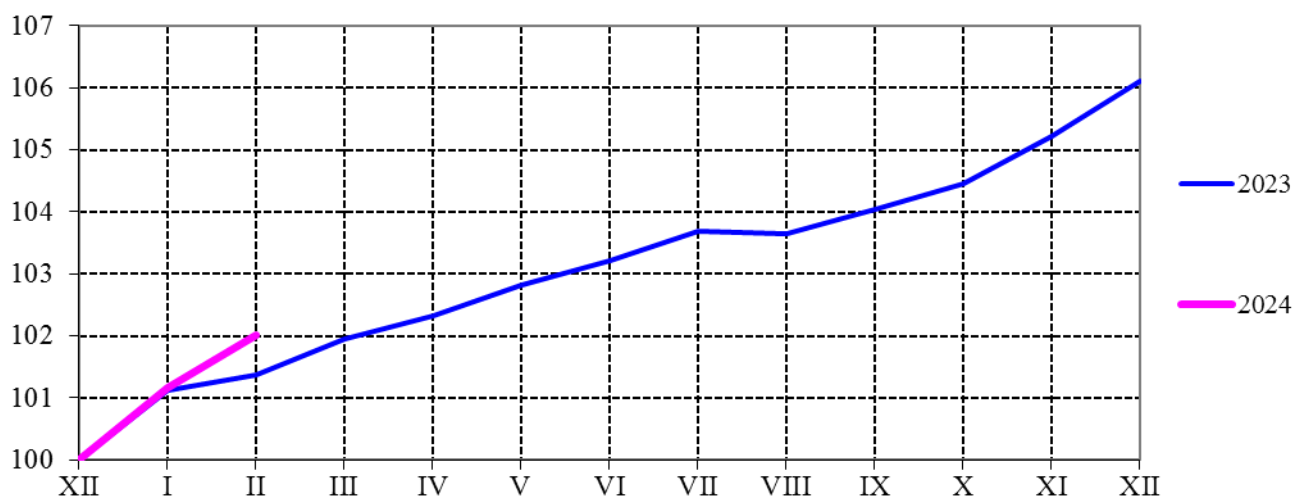

В феврале 2024 г. по отношению к предыдущему месяцу индекс цен на **продовольственные товары**, включая алкогольные напитки, составил 100.9 процента (в феврале 2023 г. – 100.8%).

Индексы цен на отдельные группы и виды продовольственных товаров
(на конец периода; в процентах)

	К предыдущему месяцу			Февраль 2024 к		Январь-февраль 2024 к январю-февралю 2023	Справочно февраль 2023 к декабрю 2022
	декабрь 2023	январь 2024	февраль 2024	декабрю 2023	февралю 2023		
Продовольственные товары без алкогольных напитков	101.6	101.7	100.8	102.5	107.4	107.3	102.1
хлеб и хлебо-булочные изделия	100.4	100.4	100.0	100.4	106.9	106.7	100.4
мука	105.2	105.3	100.1	105.3	102.0	101.9	97.4
крупа и бобовые	101.5	102.7	98.7	101.4	99.5	99.2	94.5
макаронные изделия	99.4	100.4	101.9	102.3	96.4	94.4	97.9
мясо и птица	99.1	99.7	99.0	98.6	117.2	116.7	98.1
рыба и морепродукты	101.1	99.8	100.9	100.7	106.0	105.4	100.5
молоко и молочная продукция	100.6	100.8	101.5	102.3	99.7	99.0	100.8
сыр	101.4	103.7	98.1	101.8	101.0	102.7	101.3
масло сливочное	102.7	100.6	99.6	100.2	101.4	101.9	98.6
масло подсолнечное	98.2	102.2	101.9	104.1	106.3	104.5	98.0
яйца	113.1	102.7	103.9	106.7	160.2	158.6	100.8
сахар-песок	97.7	99.4	100.5	99.9	112.8	112.0	95.9

	К предыдущему месяцу			Февраль 2024 к		Январь-февраль 2024 к январю-февралю 2023	Справочно февраль 2023 к декабрю 2022
	декабрь 2023	январь 2024	февраль 2024	декабрю 2023	февралю 2023		
кондитерские изделия	99.3	101.7	100.0	101.7	97.8	98.6	102.9
плодоовощная продукция	106.7	106.9	103.5	110.7	117.5	119.5	119.0
Алкогольные напитки	99.5	101.1	102.0	103.2	103.3	102.9	102.0

Стоимость условного (минимального) набора продуктов питания, используемого для межрегиональных сопоставлений покупательной способности населения, по Ярославской области на конец февраля 2024 г. составила 5387.70 рубля в расчете на месяц и выросла по сравнению с предыдущим месяцем на 0.8 процента (в феврале 2023 г. – на 0.5%).

Средние цены на отдельные продукты питания на потребительском рынке представлены ниже:

(на конец месяца; рублей за килограмм)

	Ноябрь 2023	Декабрь 2023	Январь 2024	Февраль 2024	Справочно февраль 2023
Говядина (кроме бескостного мяса)	548.89	546.57	551.09	550.83	508.94
Рыба мороженая неразделанная	181.77	172.28	173.40	177.47	173.16
Масло сливочное	806.50	827.69	832.57	829.39	829.62
Масло подсолнечное, за литр	125.26	123.01	125.66	128.02	120.39
Молоко питьевое цельное пастеризованное, за литр	64.64	65.36	65.14	64.63	65.79
Сыры твердые, полутвердые, мягкие	700.36	707.33	739.66	723.34	714.97
Яйца, за десяток	98.54	111.48	116.00	120.53	74.26
Сахар-песок	68.72	67.14	66.34	66.66	59.45
Мука пшеничная	42.54	44.73	47.07	47.10	46.17
Хлеб ржано-пшеничный	53.55	53.95	54.37	53.52	49.96
Хлеб и булочные изделия из пшеничной муки различных сортов	80.78	81.10	83.01	83.09	82.73
Макаронные изделия	102.91	101.60	101.53	104.35	106.95
Рис	111.54	115.07	121.46	119.75	103.98
Картофель	20.75	20.10	22.72	24.04	29.30
Капуста свежая	26.03	26.13	32.48	36.76	22.41
Лук репчатый	35.44	35.85	38.53	41.05	53.10
Яблоки	114.33	122.39	128.73	135.39	108.40
Водка, за литр	659.88	653.49	664.93	696.66	658.89

Индекс цен на **непродовольственные товары** составил в феврале 2024 г. 100.9 процента (в феврале 2023 г. – 99.9%).

Индексы цен на отдельные группы непродовольственных товаров
(на конец периода; в процентах)

	К предыдущему месяцу			Февраль 2024 к		Январь- февраль 2024 к январю- февралю 2023	<u>Справочно</u> февраль 2023 к декабрю 2022
	декабрь 2023	январь 2024	февраль 2024	декабрю 2023	февралю 2023		
Ткани	100.7	100.0	100.0	100.0	102.8	102.8	100.6
Одежда и белье	100.0	99.6	101.1	100.7	101.2	100.6	99.6
Обувь	100.6	98.5	103.7	102.1	95.7	94.3	100.0
Моющие и чистящие средства	102.3	99.5	101.2	100.8	98.5	97.7	99.3
Табачные изделия	101.3	101.2	100.0	101.2	106.4	106.6	101.0
Мебель	102.4	99.6	100.5	100.0	107.7	106.0	97.4
Электротовары	99.8	99.0	99.9	98.8	96.0	95.5	99.6
Бумажно-беловые товары	98.7	101.2	101.1	102.3	100.0	99.6	98.7
Телерадиотовары	99.5	100.2	99.1	99.3	92.5	91.2	96.9
Персональные компьютеры	101.0	99.3	98.6	97.9	97.6	98.3	100.1
Строительные материалы	100.7	99.9	100.6	100.5	107.2	106.8	100.7
Медикаменты	100.5	102.3	101.1	103.4	110.6	110.1	100.4
Легковые автомобили	100.7	99.6	100.2	99.8	109.8	109.5	99.7
Дизельное топливо	100.4	100.8	100.1	100.9	108.2	108.1	100.6
Бензин	99.9	101.1	100.1	101.2	108.7	108.6	99.9

Индекс цен на **услуги** в феврале 2024 г. составил 100.7 процента (в феврале 2023 г. – 100.0%).

Индексы цен на отдельные группы и виды услуг
(на конец периода; в процентах)

	К предыдущему месяцу			Февраль 2024 к		Январь-февраль 2024 к январю-февралю 2023	Справочно февраль 2023 к декабрю 2022
	декабрь 2023	январь 2024	февраль 2024	декабрю 2023	февралю 2023		
Услуги организаций ЖКХ, оказываемые населению	100.0	100.5	100.0	100.6	100.8	100.7	100.7
Жилищные (без аренды квартир у частных лиц)	100.0	101.8	100.1	102.0	102.7	102.6	102.5
оплата жилья в домах государственного и муниципального жилищных фондов	100.0	100.0	102.7	102.7	102.7	101.3	100.0
содержание и ремонт жилья для граждан собственников жилья в результате приватизации	100.0	100.0	100.0	100.0	100.0	100.0	100.0
услуги по эксплуатации домов ЖК, ЖСК, ТСЖ	100.0	100.0	100.0	100.0	106.1	106.1	100.0
взносы на капитальный ремонт	100.0	106.5	100.0	106.5	106.5	106.5	110.0
Коммунальные услуги	100.0	100.0	100.0	100.0	100.0	100.0	100.0
обращение с ТКО	100.0	100.0	100.0	100.0	100.0	100.0	100.0
отопление	100.0	100.0	100.0	100.0	100.0	100.0	100.0
водоснабжение холодное	100.0	100.0	100.0	100.0	100.0	100.0	100.0
водоотведение	100.0	100.0	100.0	100.0	100.0	100.0	100.0
горячее водоснабжение	100.0	100.0	100.0	100.0	100.0	100.0	100.0
газоснабжение	100.0	100.0	100.0	100.0	100.0	100.0	100.0
электроснабжение	100.0	100.0	100.0	100.0	100.0	100.0	100.0
Услуги гостиниц и прочих мест проживания	96.5	101.4	100.4	101.8	102.9	104.9	102.1
Медицинские услуги	100.2	104.8	101.0	105.8	109.6	109.3	103.9
Услуги пассажирского транспорта	100.6	99.4	102.2	101.6	110.7	109.2	107.1
из них городской пассажирский транспорт	100.9	98.4	100.0	98.4	100.8	101.5	112.2
Услуги телекоммуникационные	100.0	100.7	100.8	101.5	108.9	108.4	100.8
Услуги организаций культуры	103.5	101.4	100.0	101.4	111.1	111.1	96.3
Санаторно-оздоровительные услуги	99.2	105.0	100.0	105.0	114.1	114.1	100.3
Услуги дошкольного воспитания	100.0	101.3	100.0	101.3	114.0	114.0	102.1
Услуги платного образования	100.1	101.6	100.0	101.6	107.9	108.0	100.1
Бытовые услуги	101.7	100.2	100.5	100.7	106.2	105.9	102.4
Услуги в сфере зарубежного туризма	98.3	110.2	109.5	120.6	130.3	125.7	117.0
Экскурсионные услуги	102.1	104.1	96.4	100.3	116.0	116.7	106.0
Услуги банков	101.5	102.7	100.0	102.7	142.0	142.0	97.5
Ветеринарные услуги	100.0	100.0	100.0	100.0	106.8	106.8	100.0
Услуги физкультуры и спорта	100.6	98.2	101.4	99.6	102.8	102.1	98.9
Услуги страхования	100.0	100.0	100.0	100.0	95.8	95.8	101.8

2. ЦЕНЫ ПРОИЗВОДИТЕЛЕЙ

Индекс цен производителей промышленных товаров в феврале 2024 г., относительно предыдущего месяца, по предварительным данным, составил 102.1 процента, в том числе индекс цен на продукцию добычи полезных ископаемых – 89.3, обрабатывающих производств – 102.4, обеспечения электрической энергией, газом и паром; кондиционирования воздуха – 100.3, водоснабжения; водоотведения, организации сбора и утилизации отходов, деятельности по ликвидации загрязнений – 100.0 процента.

Индекс цен производителей промышленных товаров (на конец периода; в процентах)

	Всего		в том числе по видам деятельности					
	к предыдущему периоду	к декабрю предыдущего года	обрабатывающие производства		обеспечение электрической энергией, газом и паром; кондиционирование воздуха		водоснабжение; водоотведение, организация сбора и утилизации отходов, деятельность по ликвидации загрязнений	
			к предыдущему периоду	к декабрю предыдущего года	к предыдущему периоду	к декабрю предыдущего года	к предыдущему периоду	к декабрю предыдущего года
2023								
январь	102.5	102.5	102.1	102.1	107.3	107.3	100.0	100.0
февраль	99.9	102.4	99.9	102.0	100.1	107.4	100.0	100.0
март	102.5	105.0	102.7	104.8	101.6	109.1	100.0	100.0
I квартал	105.0	105.0	104.8	104.8	109.1	109.1	100.0	100.0
апрель	100.9	106.0	101.1	106.0	99.4	108.5	100.0	100.0
май	99.9	105.8	99.9	105.9	99.3	107.7	100.0	100.0
июнь	98.6	104.3	98.4	104.1	100.6	108.3	100.0	100.0
II квартал	99.4	104.3	99.4	104.1	99.2	108.3	100.0	100.0
июль	102.2	106.6	102.4	106.6	101.1	109.4	100.0	100.0
август	98.6	105.1	98.4	104.8	100.3	109.7	100.0	100.0
сентябрь	101.0	106.1	101.2	106.1	99.0	108.6	100.0	100.0
III квартал	101.7	106.1	101.9	106.1	100.3	108.6	100.0	100.0
октябрь	101.2	107.4	101.2	107.4	101.0	109.6	100.0	100.0
ноябрь	102.4	109.9	102.8	110.4	98.5	108.0	100.0	100.0
декабрь	99.9	109.7	99.9	110.3	100.0	108.0	100.0	100.0
IV квартал	103.4	109.7	103.9	110.3	99.5	108.0	100.0	100.0
2024								
январь	101.1	101.1	101.4	101.4	99.2	99.2	100.0	100.0
февраль	102.1	103.2	102.4	103.8	100.3	99.5	100.0	100.0

**Индексы цен производителей промышленных товаров
по видам экономической деятельности
(на конец периода; в процентах)**

	К предыдущему месяцу			Февраль 2024 к		Январь- февраль 2024 к январю- февралю 2023	Справочно февраль 2023 к декабрю 2022
	декабрь 2023	январь 2024	февраль 2024	декабрю 2023	февралю 2023		
Добыча полезных ископаемых	100.0	99.9	89.3	89.2	92.9	96.5	91.0
добыча камня, песка и глины	100.0	99.9	89.3	89.2	92.9	96.5	91.0
Обрабатывающие производства	99.9	101.4	102.4	103.8	109.6	109.2	102.0
производство пищевых продуктов	101.0	100.1	99.6	99.8	103.8	103.9	100.0
производство напитков	102.4	100.6	100.1	100.7	96.1	95.4	100.9
производство текстильных изделий	100.0	100.0	100.0	100.0	100.0	100.0	100.0
производство одежды	84.3	114.1	103.5	118.0	125.1	120.8	100.3
производство кожи и изделий из кожи	100.0	100.3	100.0	100.2	104.4	104.5	100.0
обработка древесины, производство изделий из дерева и пробки, кроме мебели	102.1	100.2	103.5	103.8	138.4	135.9	99.6
производство бумаги и бумажных изделий	110.7	109.8	98.7	108.4	145.8	144.4	82.8
производство нефтепродуктов	100.4	101.5	114.4	116.1	114.4	117.4	121.0
производство химических средств и химических продуктов	99.2	99.1	103.5	102.6	109.6	106.1	96.9
производство лекарствен- ных средств и материа- лов, применяемых в медицинских целях	100.0	100.4	109.0	109.4	116.2	108.7	100.0
производство резиновых и пластмассовых изделий	99.0	98.5	102.0	100.5	115.7	115.4	104.8
производство прочей неметаллической минеральной продукции	98.1	100.3	106.4	106.7	117.3	114.3	100.9
производство готовых металлических изделий, кроме машин и оборудования	100.0	100.0	100.0	100.0	100.0	100.0	100.0

	К предыдущему месяцу			Февраль 2024 к		Январь-февраль 2024 к январю-февралю 2023	Справочно февраль 2023 к декабрю 2022
	декабрь 2023	январь 2024	февраль 2024	декабрю 2023	февралю 2023		
производство компьютеров, электронных и оптических изделий	100.0	99.4	97.8	97.3	96.1	100.4	100.0
производство электрического оборудования	96.6	100.5	99.8	100.3	102.4	105.1	110.4
производство машин и оборудования, не включенных в другие группировки	100.0	100.2	99.0	99.2	102.1	102.0	97.3
производство автотранспортных средств, прицепов и полуприцепов	100.3	106.5	102.2	108.8	120.1	119.5	101.8
производство железнодорожных локомотивов и подвижного состава	100.0	103.4	100.0	103.4	102.9	102.9	100.0
производство мебели	100.6	100.4	110.8	111.3	116.3	110.7	100.0
производство прочих готовых изделий	96.2	100.7	96.6	97.3	107.2	112.0	103.3
Обеспечение электрической энергией, газом и паром; кондиционирование воздуха	100.0	99.2	100.3	99.5	100.0	99.9	107.4
производство, передача и распределение электроэнергии	100.0	98.8	100.4	99.2	99.9	99.6	108.2
производство и распределение газообразного топлива	100.0	100.0	100.0	100.0	100.0	103.0	106.2
производство, передача и распределение пара и горячей воды; кондиционирование воздуха	100.1	99.7	100.1	99.8	100.2	100.1	106.4
Водоснабжение; водоотведение, организация сбора и утилизации отходов, деятельность по ликвидации загрязнений	100.0	100.0	100.0	100.0	100.0	100.0	100.0

Динамика цен производителей промышленных товаров и потребительских цен (на конец месяца; в процентах к декабрю 2022 г.)

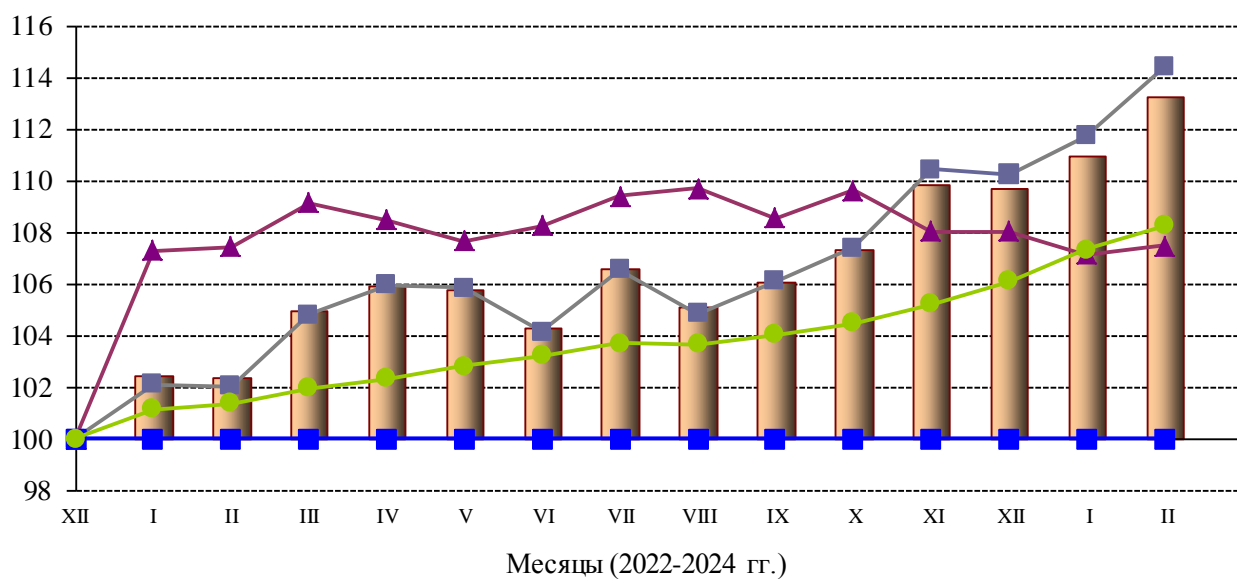

Цены производителей промышленных товаров

в том числе:

обработывающие производства

обеспечение электрической энергией, газом и паром; кондиционирование воздуха

водоснабжение; водоотведение, организация сбора и утилизации отходов, деятельность по ликвидации загрязнений

потребительские цены

**Индекс цен на приобретенные промышленными организациями
отдельные виды энергоресурсов**
(на конец периода; в процентах)

	К предыдущему месяцу			Январь 2024 к январю 2023	<u>Справочно</u> январь 2023 к декабрю 2022
	ноябрь 2023	декабрь 2023	январь 2024		
Электроэнергия	97.0	100.7	99.6	98.3	105.9
Пар и горячая вода	97.6	98.3	102.9	102.6	100.9
Бензин автомобильный	99.5	100.2	99.5	107.2	99.5
Топливо дизельное	93.4	102.0	98.1	107.3	99.8
Мазут топочный	87.5	89.4	84.1	109.8	111.5
Масла нефтяные смазочные	101.3	99.3	102.3	98.8	95.6
Пропан и бутан, сжиженные	102.8	97.2	104.4	109.8	93.3
Газ горючий природный	100.2	103.9	99.9	102.6	100.2
Уголь	117.3	103.9	101.8	107.2	113.9

Индекс закупочных цен на мясо
(на конец периода; в процентах)

	К предыдущему месяцу			Январь 2024 к январю 2023	<u>Справочно</u> январь 2023 к декабрю 2022
	ноябрь 2023	декабрь 2023	январь 2024		
Мясо крупного рогатого скота замороженное	87.7	118.4	98.0	114.0	107.2
Свинина замороженная	103.1	85.7	94.0	118.0	94.7
Мясо птицы охлажденное	106.5	82.0	100.0	143.0	100.7

В январе 2024 г. **индекс цен приобретения зерна** перерабатывающими организациями области составил по отношению к предыдущему месяцу 102.3 процента, по отношению к январю 2023 г. – 80.9 процента.

Индекс цен приобретения зерна
(на конец периода; в процентах)

	Всего		в том числе по видам деятельности					
	к преды- дущему периоду	к декабрю преды- дущего года	пшеница		кукуруза		ячмень	
			к преды- дущему периоду	к декабрю предыду- щего года	к преды- дущему периоду	к декабрю предыду- щего года	к преды- дущему периоду	к декабрю предыду- щего года
2023								
январь	101.4	101.4	97.3	97.3	99.9	99.9	103.1	103.1
февраль	99.3	100.7	99.1	96.4	100.0	99.9	99.4	102.5
март	98.6	99.3	98.6	95.1	100.0	99.9	98.5	101.0
I квартал	99.3	99.3	95.1	95.1	99.9	99.9	101.0	101.0
апрель	95.2	94.5	99.5	94.6	100.0	99.9	93.3	94.2
май	101.3	95.7	95.4	90.2	100.0	99.9	103.7	97.6
июнь	101.4	97.0	100.2	90.4	100.0	99.9	101.9	99.5
II квартал	97.7	97.0	95.1	90.4	100.0	99.9	98.5	99.5
июль	99.2	96.3	101.0	91.4	100.0	99.9	98.5	98.0
август	102.4	98.6	102.9	94.1	100.0	99.9	102.4	100.4
сентябрь	102.8	101.3	98.8	92.9	100.0	99.9	104.4	104.8
III квартал	104.4	101.3	102.7	92.9	100.0	99.9	105.3	104.8
октябрь	84.3	85.4	89.8	83.4	95.8	95.7	81.8	85.7
ноябрь	97.5	83.3	102.8	85.8	96.5	92.3	95.5	81.8
декабрь	97.0	80.8	105.3	90.3	97.0	89.5	93.6	76.6
IV квартал	79.8	80.8	97.2	90.3	89.6	89.5	73.1	76.6
2024								
январь	102.3	102.3	99.3	99.3	100.0	100.0	103.4	103.4

В феврале 2024 г. индекс цен производителей сельскохозяйственной продукции по отношению к предыдущему месяцу составил 102.8 процента, в том числе на продукцию растениеводства – 100.1, на продукцию животноводства – 103.3 процента.

Индексы цен производителей сельскохозяйственной продукции
(на конец периода; в процентах)

	Всего		в том числе на продукцию			
	к предыдущему периоду	к декабрю предыдущего года	растениеводства		животноводства	
			к предыдущему периоду	к декабрю предыдущего года	к предыдущему периоду	к декабрю предыдущего года
2023						
январь	105.8	105.8	163.3	163.3	97.5	97.5
февраль	104.4	110.5	111.3	181.8	102.7	100.1
март	100.0	110.5	94.3	171.4	101.5	101.7
I квартал	110.5	110.5	171.4	171.4	101.7	101.7
апрель	97.6	107.9	91.3	156.5	99.2	100.8
май	93.3	100.6	87.8	137.4	94.5	95.3
июнь	93.1	93.7	72.8	100.0	97.4	92.8
II квартал	84.8	93.7	58.3	100.0	91.3	92.8
июль	98.4	92.2	87.2	87.2	100.2	92.9
август	99.1	91.4	88.0	76.8	100.6	93.5
сентябрь	99.1	90.6	90.4	69.4	100.1	93.7
III квартал	96.7	90.6	69.4	69.4	100.9	93.7
октябрь	107.6	97.4	113.5	78.8	106.9	100.1
ноябрь	103.5	100.8	98.7	77.7	104.0	104.2
декабрь	109.2	110.1	132.4	102.9	106.7	111.1
IV квартал	121.6	110.1	148.2	102.9	118.7	111.1
2024						
январь	107.8	107.8	172.5	172.5	101.0	101.0
февраль	102.8	110.7	100.1	172.6	103.3	104.3

**Индексы цен производителей
отдельных видов и групп сельскохозяйственной продукции
(на конец периода; в процентах)**

	К предыдущему месяцу			Февраль 2024 к		Январь- февраль 2024 к январю- февралю 2023	Справочно февраль 2023 к декабрю 2022
	декабрь 2023	январь 2024	февраль 2024	декабрю 2023	февралю 2023		
Продукция растениеводства	132.4	172.5	100.1	172.6	90.7	95.6	181.8
Зерновые культуры	99.2	103.9	101.1	105.0	87.4	87.0	100.0
Картофель	100.0	84.9	105.7	89.7	69.9	64.3	91.7
Овощи	136.3	176.2	100.0	176.1	91.2	96.3	191.9
Продукция животноводства	106.7	101.0	103.3	104.3	119.3	121.3	100.1
Скот и птица	98.1	111.0	98.9	109.8	119.9	120.2	101.9
Молоко	102.3	101.3	101.7	103.0	97.8	97.7	101.0
Яйца	115.9	96.4	106.4	102.6	135.8	141.4	98.2

В феврале 2024 г. **сводный индекс цен на продукцию (затраты, услуги) инвестиционного назначения**, по предварительным данным, составил 100.9 процента, в том числе индекс цен производителей на строительную продукцию – 100.4, на приобретенные машины и оборудование инвестиционного назначения – 101.3, на прочую продукцию (затраты, услуги) инвестиционного назначения – 101.1 процента.

С апреля 2022 г. по март 2023 г. информация о сводном индексе цен на продукцию (затраты, услуги) инвестиционного назначения и индексе цен приобретения машин и оборудования инвестиционного назначения рассчитана без учета влияния валютного курса на цены приобретения импортных машин и оборудования инвестиционного назначения.

**Сводный индекс цен на продукцию (затраты, услуги)
инвестиционного назначения
(на конец периода; в процентах)**

	Сводный индекс цен на продукцию (затраты, услуги) инвестиционного назначения		в том числе индекс цен					
			производителей на строительную продукцию		приобретения машин и оборудования инвестиционного назначения		на прочую продукцию (затраты, услуги) инвестиционного назначения	
	к предыдущему периоду	к декабрю предыдущего года	к предыдущему периоду	к декабрю предыдущего года	к предыдущему периоду	к декабрю предыдущего года	к предыдущему периоду	к декабрю предыдущего года
2023								
январь	100.9	100.9	100.5	100.5	101.2	101.2	100.7	100.7
февраль	101.7	102.7	100.1	100.6	102.7	103.9	100.5	101.2
март	100.0	102.7	100.1	100.7	99.9	103.8	100.7	101.8
I квартал	102.7	102.7	100.7	100.7	103.8	103.8	101.8	101.8
апрель	101.7	104.4	100.9	101.7	102.2	106.1	100.2	102.1
май	99.9	104.3	100.7	102.3	99.5	105.6	99.8	101.9
июнь	101.6	105.9	100.5	102.9	102.2	107.9	100.0	101.9
II квартал	103.2	105.9	102.1	102.9	104.0	107.9	100.1	101.9
июль	102.5	108.6	100.9	103.8	103.6	111.8	100.4	102.3
август	101.6	110.3	100.6	104.4	102.3	114.3	100.1	102.4
сентябрь	100.9	111.3	100.7	105.1	101.1	115.5	100.3	102.7
III квартал	105.1	111.3	102.2	105.1	107.0	115.5	100.8	102.7
октябрь	100.8	112.2	100.8	105.9	100.8	116.4	101.1	103.9
ноябрь	98.6	110.6	100.7	106.6	97.3	113.3	101.0	105.0
декабрь	101.0	111.7	100.4	107.1	101.3	114.7	101.5	106.5
IV квартал	100.3	111.7	101.9	107.1	99.3	114.7	103.6	106.5
2024								
январь	99.9	99.9	100.3	100.3	99.6	99.6	101.1	101.1
февраль	100.9 ¹⁾	100.9	100.4	100.7	101.3	100.8	101.1	102.1

¹⁾ Предварительные данные.

Сводные индексы цен на продукцию (затраты, услуги) инвестиционного назначения по отдельным видам экономической деятельности
(на конец периода; в процентах)

	К предыдущему месяцу			Февраль 2024 к		Январь-февраль 2024 к январю-февралю 2023	Справочно февраль 2023 к декабрю 2022
	декабрь 2023	январь 2024	февраль 2024	декабрю 2023	февралю 2023		
Всего по обследуемым видам экономической деятельности	101.0	99.9	100.9¹⁾	100.9	109.7	110.2	102.7
Сельское, лесное хозяйство, охота, рыболовство и рыбоводство	101.5	99.5	101.7	101.2	111.5	111.2	102.0
Обрабатывающая промышленность	100.7	99.9	100.7	100.6	109.5	110.1	102.8
производство пищевых продуктов	100.8	100.1	100.6	100.7	111.8	112.2	102.5
производство бумаги и бумажных изделий	100.9	99.6	101.2	100.8	110.3	111.3	104.1
производство кокса и нефтепродуктов	100.6	100.3	100.9	101.2	109.5	109.5	101.7
производство химических веществ и химических продуктов	100.6	100.0	101.0	101.0	108.5	109.2	103.1
производство лекарственных средств и материалов, применяемых в медицинских целях	101.0	100.0	100.8	100.7	111.1	111.4	102.7
производство резиновых и пластмассовых изделий	100.7	99.8	100.9	100.7	111.0	111.5	102.7
производство машин и оборудования, не включенных в другие группировки	100.8	99.3	100.5	99.8	109.2	109.7	102.3
производство прочих транспортных средств и оборудования	100.9	98.9	100.0	98.9	106.4	107.3	102.4
Обеспечение электрической энергией, газом и паром; кондиционирование воздуха	100.7	100.2	101.3	101.5	110.1	111.1	104.1

	К предыдущему месяцу			Февраль 2024 к		Январь-февраль 2024 к январю-февралю 2023	Справочно февраль 2023 к декабрю 2022
	декабрь 2023	январь 2024	февраль 2024	декабрю 2023	февралю 2023		
Водоснабжение; водоотведение, организация сбора и утилизация отходов, деятельность по ликвидации загрязнений	100.6	100.2	100.4	100.6	109.8	109.8	101.3
Строительство	100.4	100.1	100.7	100.8	106.7	107.0	101.6
Торговля оптовая и розничная; ремонт автотранспортных средств и мотоциклов	101.1	99.8	100.8	100.6	111.1	111.5	102.4
Транспортировка и хранение	100.8	100.2	101.4	101.6	111.8	111.9	102.3
Деятельность гостиниц и предприятий общественного питания	101.1	100.3	100.7	101.0	112.0	112.5	102.6
Деятельность в области информации и связи	103.5	98.0	99.9	97.9	107.5	108.3	103.1
Деятельность по операциям с недвижимым имуществом	100.9	99.6	101.0	100.6	110.3	110.5	102.2
Деятельность профессиональная, научная и техническая	100.9	100.2	101.2	101.4	110.0	109.7	101.4
Деятельность административная и сопутствующие дополнительные услуги	101.6	100.3	101.1	101.4	112.7	112.9	102.7
Государственное управление и обеспечение военной безопасности; социальное обеспечение	101.0	100.6	100.1	100.6	108.6	109.0	101.7
Деятельность в области здравоохранения и социальных услуг	101.5	100.2	100.8	100.9	110.4	110.7	104.5
Деятельность в области культуры, спорта, организации досуга и развлечений	101.4	99.8	100.4	100.1	108.8	109.2	101.8

¹⁾ Предварительные данные.

**Индексы цен приобретения основных видов материалов
строительными организациями
(на конец периода; в процентах)**

	К предыдущему месяцу			Февраль 2024 к		Январь- февраль 2024 к январю- февралю 2023	<u>Справочно</u> февраль 2023 к декабрю 2022
	декабрь 2023	январь 2024	февраль 2024	декабрю 2023	февралю 2023		
Кирпич керамический неогнеупорный	100.0	100.0	100.0	100.0	100.4	100.4	100.0
Цемент	100.0	100.0	100.0	100.0	102.7	102.7	100.0
Бетон готовый для заливки	100.2	100.2	99.8	100.0	106.8	106.7	100.3
Растворы строительные	100.0	100.0	100.1	100.2	100.1	100.1	100.7
Щебень	99.9	99.9	100.0	99.9	104.1	104.1	98.8
Пески природные	101.4	104.6	100.1	104.7	106.7	106.6	97.3
Сталь арматурная горячекатаная для железобетонных конструкций	99.4	100.3	99.7	99.9	124.9	127.8	102.3

Индекс тарифов на грузовые перевозки в среднем по всем видам транспорта, по отношению к предыдущему месяцу, в феврале 2024 г., по предварительным данным, составил 100.0 процента.

**Индексы тарифов на грузовые перевозки
отдельными видами транспорта
(на конец периода; в процентах)**

	Всего		в том числе транспорт				
	к преды- дущему периоду	к декабрю предыду- щего года	железнодорожный		автомобильный		
			к преды- дущему периоду	к декабрю предыду- щего года	к преды- дущему периоду	к декабрю предыду- щего года	
2023							
январь	110.0	110.0	110.1	110.1	107.6	107.6	
февраль	100.2	110.2	100.0	110.1	105.6	113.6	
март	100.0	110.2	100.0	110.1	100.0	113.6	
I квартал	110.2	110.2	110.1	110.1	113.6	113.6	
апрель	100.0	110.2	100.0	110.1	100.1	113.8	
май	100.0	110.2	100.0	110.1	100.0	113.8	
июнь	100.0	110.2	100.0	110.1	100.0	113.8	
II квартал	100.0	110.2	100.0	110.1	100.1	113.8	
июль	100.0	110.2	100.0	110.1	100.0	113.8	
август	100.0	110.2	100.0	110.1	100.0	113.8	
сентябрь	100.0	110.2	100.0	110.1	100.0	113.8	
III квартал	100.0	110.2	100.0	110.1	100.0	113.8	
октябрь	100.0	110.2	100.0	110.1	100.1	113.9	
ноябрь	100.0	110.2	100.0	110.1	100.0	113.9	
декабрь	110.5	121.7	110.7	121.9	100.8	114.8	
IV квартал	110.5	121.7	110.7	121.9	100.9	114.8	
2024							
январь	100.1	100.1	100.0	100.0	101.4	101.4	
февраль	100.0	100.1	100.0	100.0	100.0	101.4	

**Индексы тарифов на грузовые перевозки
по видам транспорта
(на конец периода; в процентах)**

	К предыдущему месяцу			Февраль 2024 к		Январь- февраль 2024 к январю- февралю 2023	Справочно февраль 2023 к декабрю 2022
	декабрь 2023	январь 2024	февраль 2024	декабрю 2023	февралю 2023		
Грузовой транспорт – всего	110.5	100.1	100.0	100.1	110.3	110.5	110.2
железнодорожный	110.7	100.0	100.0	100.0	110.7	110.7	110.1
автомобильный	100.8	101.4	100.0	101.4	102.0	106.1	113.6

VII. ФИНАНСЫ

1. ГОСУДАРСТВЕННЫЕ ФИНАНСЫ

По оперативным данным департамента финансов Ярославской области консолидированный бюджет области в январе 2024 г. исполнен с дефицитом в сумме 1892.7 млн рублей. По сравнению с соответствующим периодом 2023 г. доходы консолидированного бюджета увеличились на 4.7 процента, расходы увеличились на 19.4 процента.

Исполнение консолидированного бюджета (миллионов рублей)

	Доходы	Расходы	Профицит, дефицит (-)
2023			
январь	7112.6	7818.9	-706.3
январь-февраль	8009.6	17026.3	-9016.7
I квартал	29499.6	26982.5	2517.1
январь-апрель	43357.9	36781.4	6576.5
январь-май	52865.8	46452.5	6413.3
I полугодие	64806.5	60106.0	4700.5
январь-июль	80124.1	70721.5	9402.6
январь-август	89563.2	82078.4	7484.8
январь-сентябрь	99883.5	92714.8	7168.7
январь-октябрь	112773.1	105532.2	7240.9
январь-ноябрь	124255.3	119761.3	4494.0
год	140845.0	145360.1	-4515.1
2024			
январь	7444.9	9337.6	-1892.7

Структура консолидированного бюджета по статьям доходов и расходов в январе

	2024			Справочно 2023	
	млн рублей	в % к		млн рублей	в % к итогу
		итогу	январю 2023		
Доходы	7444.9	100	104.7	7112.6	100
в том числе:					
налог на прибыль организаций	1683.7	22.6	126.4	1332.2	18.7
налог на доходы физических лиц	1862.5	25.0	98.8	1885.2	26.5
акцизы	2210.6	29.7	в 2.1 р.	1063.3	14.9
налог на совокупный доход	219.8	3.0	192.3	114.3	1.6
налоги на имущество	77.7	1.0	75.8	102.5	1.4
платежи при пользовании природными ресурсами	23.7	0.3	в 5.0 р.	4.7	0.1
задолженность и перерасчеты по отмененным налогам, сборам и иным обязательным платежам	0.0	0.0	х	-0.8	х
доходы от использования имущества, находящегося в государственной и муниципальной собственности	102.7	1.4	117.5	87.4	1.2
доходы от продажи материальных и нематериальных активов	47.7	0.6	187.1	25.5	0.4
безвозмездные поступления	867.0	11.6	38.8	2232.0	31.4
прочие доходы	349.5	4.7	131.2	266.3	3.7
Расходы	9337.6	100	119.4	7818.9	100
в том числе на:					
общегосударственные вопросы	315.3	3.4	138.0	228.5	2.9
национальную оборону	5.7	0.1	в 19.0 р.	0.3	0.0
национальную безопасность и правоохранительную деятельность	40.7	0.4	101.7	40.0	0.5
национальную экономику	1751.0	18.8	104.2	1680.5	21.5
из нее:					
топливо и энергетика	0.1	0.0	25.0	0.4	0.0
сельское хозяйство и рыболовство	10.6	0.1	155.9	6.8	0.1
транспорт	697.8	7.5	в 5.0 р.	140.6	1.8
дорожное хозяйство	967.7	10.4	64.3	1505.9	19.3
жилищно-коммунальное хозяйство	192.8	2.1	90.8	212.4	2.7
образование	2551.6	27.3	113.5	2248.8	28.8
культуру, кинематографию	238.6	2.6	127.3	187.4	2.4
здравоохранение	1555.5	16.7	в 2.1 р.	738.3	9.4
социальную политику	2390.0	25.6	108.7	2198.1	28.1
физкультуру и спорт	123.3	1.3	113.8	108.3	1.4
прочие расходы	173.1	1.9	98.2	176.3	2.3

По оперативным данным Управления Федеральной налоговой службы по Ярославской области в январе 2024 г. **в бюджеты всех уровней поступило налоговых и неналоговых платежей** на сумму 17376.2 млн рублей, в том числе 50.5 процента – в консолидированный бюджет области¹⁾.

**Поступление налогов,
сборов и иных обязательных платежей по видам
в январе 2024 г.**

	В бюджеты всех уровней			в том числе в консолидированный бюджет области, процентов ¹⁾	
	млн рублей	в % к		январь 2024	<u>справочно</u> январь 2023
		итогу	январю 2023		
Всего	17376.2	100	94.6	50.5	60.4
в том числе:					
налог на добавленную стоимость	6379.6	36.7	152.9	-	-
налог на прибыль организаций	1901.7	10.9	161.4	88.3	100
налог на доходы физических лиц	1875.9	10.8	98.9	99.3	99.4
платежи за пользование природными ресурсами	7.4	0.0	в 18.5 р.	63.5	100
государственная пошлина	20.5	0.1	70.7	61.0	42.4
акцизы	6758.9	38.9	65.8	72.4	72.6
из них на:					
алкогольную продукцию	910.5	5.2	104.0	84.0	84.0
пиво	1215.7	7.0	в 2.3 р.	100	100
табачные изделия	733.0	4.2	125.6	-	-
бензин автомобильный	1858.5	10.7	32.3	74.9	74.9
топливо дизельное	2024.6	11.7	79.7	74.9	74.9
налоги на имущество	77.7	0.4	75.8	100	100
налоги со специальным налоговым режимом	219.8	1.3	192.3	100	100
поступления в счет погашения задолженности по перерасчетам	0	0.0	х	0	100
прочие	134.7	0.8	138.0	51.8	28.6

¹⁾ С учетом акцизов на нефтепродукты, централизованно перераспределяемых в другие субъекты Российской Федерации.

**Динамика структуры поступлений налогов и сборов
в бюджетную систему
(в процентах к общей сумме поступлений)**

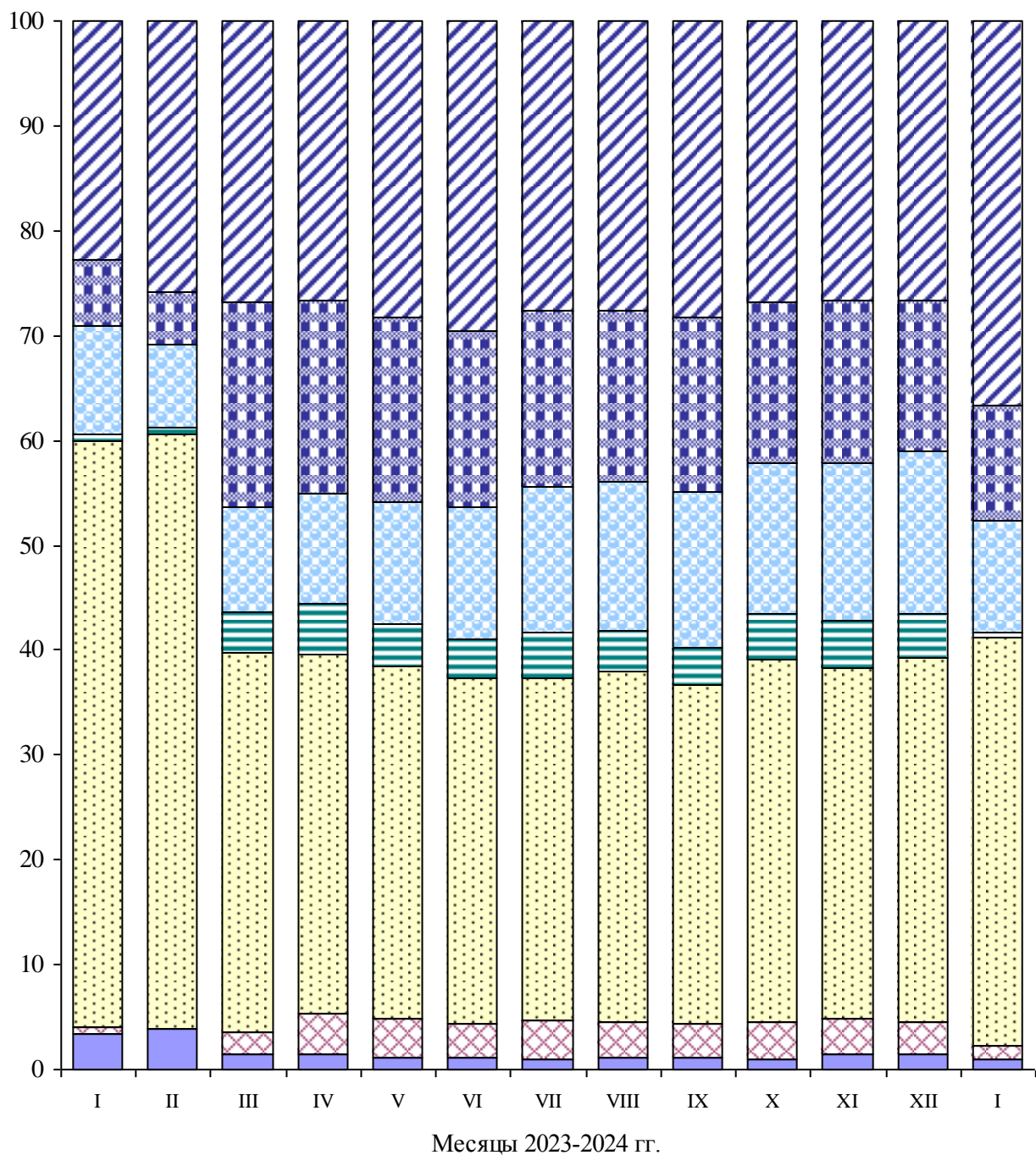

- Прочие
- Акцизы
- Налог на доходы физических лиц
- НДС
- Налоги со специальным налоговым режимом
- Налог на имущество
- Налог на прибыль

ВАЛЮТНЫЙ РЫНОК

Курсы доллара и евро, по данным Центрального банка Российской Федерации,
составили:

(на конец месяца; российских рублей за единицу валюты)

	Доллар США	В % к		Евро	В % к	
		преды- дущему месяцу	концу преды- дущего года		преды- дущему месяцу	концу преды- дущего года
2023						
январь	69.59	97.6	97.6	75.78	100.2	100.2
февраль	75.43	108.4	105.7	79.62	105.1	105.2
март	77.09	102.2	108.1	83.76	105.2	110.7
апрель	80.51	104.4	112.9	88.37	105.5	116.8
май	80.69	100.2	113.1	86.51	97.9	114.3
июнь	87.03	107.9	122.0	95.11	109.9	125.7
июль	90.98	104.5	127.5	99.96	105.1	132.1
август	95.93	105.4	134.5	104.45	104.5	138.1
сентябрь	97.00	101.1	136.0	102.10	97.7	134.9
октябрь	93.24	96.1	130.7	98.62	96.6	130.3
ноябрь	88.88	95.3	124.6	97.65	99.0	129.1
декабрь	89.69	100.9	125.7	99.19	101.6	131.1
2024						
январь	89.29	99.6	99.6	96.79	97.6	97.6
февраль	91.87	102.9	102.4	99.45	102.7	100.3

2. ФИНАНСОВАЯ ДЕЯТЕЛЬНОСТЬ ОРГАНИЗАЦИЙ

(без субъектов малого предпринимательства)

ФИНАНСОВЫЕ РЕЗУЛЬТАТЫ ДЕЯТЕЛЬНОСТИ ОРГАНИЗАЦИЙ

В январе 2024 г., по оперативным данным, сальдированный финансовый результат (прибыль (+) убыток (-)) организаций (без субъектов малого предпринимательства, кредитных организаций, государственных (муниципальных) учреждений, некредитных финансовых организаций) в действующих ценах составил 6293.9 млн рублей (320 организаций получили прибыль в размере 9816.9 млн рублей, 140 организаций имели убыток на сумму 3523.0 млн рублей).

Финансовые результаты деятельности организаций по видам экономической деятельности в январе 2024 г.

	Сальдо прибылей (+) и убытков (-)		Сумма прибыли, млн рублей	Доля прибыльных организаций в общем числе организаций, %	Сумма убытка, млн рублей	Доля убыточных организаций в общем числе организаций, %
	млн рублей	в % к январю 2023 ¹⁾				
Всего	6293.9	80.6	9816.9	69.6	3523.0	30.4
из них:						
сельское, лесное хозяйство, охота, рыболовство и рыбоводство	758.1	115.6	790.1	77.8	32.0	22.2
из них						
сельское хозяйство (без вспомогательной деятельности, оказания услуг)	759.5	115.5	790.1	82.4	30.6	17.6
добыча полезных ископаемых	-25.1	x ²⁾	-	-	25.1	100
из нее						
добыча прочих полезных ископаемых	-25.1	x ²⁾	-	-	25.1	100
обрабатывающие производства	2663.0	77.8	3993.4	69.9	1330.4	30.1
из них:						
производство пищевых продуктов	35.9	22.7	123.1	47.1	87.2	52.9
производство напитков	...	14.0	-	-
производство табачных изделий	...	129.1	-	-
производство текстильных изделий	45.0	68.2	45.0	100	-	-

	Сальдо прибылей (+) и убытков (-)		Сумма прибыли, млн рублей	Доля прибыль- ных орга- низаций в общем числе организа- ций, %	Сумма убытка, млн рублей	Доля убыточных организа- ций в общем числе организа- ций, %
	млн рублей	в % к январю 2023 ¹⁾				
производство кожи и изделий из кожи	-2.2	x ²⁾	1.8	50.0	4.0	50.0
обработка древесины и производство изделий из дерева и пробки, кроме мебели, производство изделий из соломки и материа- лов для плетения	...	80.5	-	-
производство бумаги и бумажных изделий	202.3	в 3.0 р.	202.3	100	-	-
деятельность полиграфическая и копирование носителей информации	25.2	в 4.7 р.	25.2	100	-	-
производство нефтепродуктов	909.1	70.5	920.8	66.7	11.7	33.3
производство химических веществ и химических продуктов	902.4	144.2	926.4	83.3	24.0	16.7
производство лекар- ственных средств и материалов, применяемых в медицинских целях	-16.8	x ²⁾	11.5	50.0	28.3	50.0
производство резино- вых и пластмассовых изделий	658.1	50.2	700.5	82.4	42.4	17.6
производство прочей неметаллической ми- неральной продукции	67.1	155.2	68.8	88.9	1.7	11.1
производство металлургическое	...	36.9	-	-
производство готовых металлических изделий, кроме машин и оборудования	102.4	в 3.1 р.	110.2	66.7	7.8	33.3
производство компью- теров, электронных и оптических изделий	-61.6	x ²⁾	6.3	66.7	67.9	33.3
производство электри- ческого оборудования	392.2	159.5	397.8	91.7	5.6	8.3

	Сальдо прибылей (+) и убытков (-)		Сумма прибыли, млн рублей	Доля прибыль- ных орга- низаций в общем числе организа- ций, %	Сумма убытка, млн рублей	Доля убыточных организа- ций в общем числе организа- ций, %
	млн рублей	в % к январю 2023 ¹⁾				
производство машин и оборудования, не включенных в другие группировки	-63.5	x ²⁾	143.4	61.1	206.9	38.9
производство автотранспортных средств, прицепов и полуприцепов	-40.3	x ²⁾	82.8	60.0	123.1	40.0
производство прочих транспортных средств и оборудования	-681.3	x ²⁾	12.5	22.2	693.8	77.8
производство мебели	34.6	91.3	35.9	66.7	1.3	33.3
производство прочих готовых изделий	23.3	в 2.2 р.	31.8	40.0	8.5	60.0
ремонт и монтаж машин и оборудования	37.7	x ²⁾	53.8	50.0	16.1	50.0
обеспечение электриче- ской энергией, газом и паром; кондициони- рование воздуха	639.1	29.3	2308.8	79.4	1669.7	20.6
водоснабжение; водо- отведение, организация сбора и утилизации отходов, деятельность по ликвидации загрязнений	50.9	в 12.6 р.	66.9	53.3	16.0	46.7
строительство	168.4	в 2.1 р.	175.9	83.3	7.5	16.7
торговля оптовая и роз- ничная; ремонт авто- транспортных средств и мотоциклов	1055.5	111.1	1124.9	72.5	69.4	27.5
из них:						
торговля оптовая и розничная автотранс- портными средствами и мотоциклами и их ремонт	209.1	74.6	242.9	55.6	33.8	44.4
торговля оптовая, кроме оптовой торговли автотранспортными средствами и мотоциклами	450.3	151.5	483.4	77.6	33.1	22.4

	Сальдо прибылей (+) и убытков (-)		Сумма прибыли, млн рублей	Доля прибыль- ных орга- низаций в общем числе организа- ций, %	Сумма убытка, млн рублей	Доля убыточных организа- ций в общем числе организа- ций, %
	млн рублей	в % к январю 2023 ¹⁾				
торговля розничная, кроме торговли авто- транспортными сред- ствами и мотоциклами	396.1	106.3	398.6	76.9	2.5	23.1
транспортировка и хранение	-61.3	х ²⁾	171.9	58.8	233.3	41.2
деятельность гостиниц и предприятий общественного питания	105.0	в 2.7 р.	132.6	66.7	27.6	33.3
деятельность в области информации и связи	74.9	158.9	138.1	75.0	63.2	25.0
деятельность финансовая и страховая	560.5	132.2	560.5	100	-	-
деятельность по опера- циям с недвижимым имуществом	36.1	189.0	38.1	72.2	2.0	27.8
деятельность профессиональная, научная и техническая	62.3	х ²⁾	72.9	36.4	10.6	63.6
из нее научные исследования и разработки	28.5	х ²⁾	32.0	25.0	3.5	75.0
деятельность админи- стративная и сопутству- ющие дополнительные услуги	96.3	76.8	112.5	60.0	16.2	40.0
образование	0.4	х ²⁾	6.1	70.0	5.7	30.0
деятельность в области здравоохранения и социальных услуг	8.9	93.7	13.8	80.0	4.9	20.0
деятельность в области культуры, спорта, организации досуга и развлечений	100.4	в 2.7 р.	101.2	66.7	0.8	33.3

¹⁾ Темпы изменения сальдированного финансового результата отчетного периода по сравнению с соответствующим периодом предыдущего года рассчитаны с учетом:

- изменения круга отчитывающихся организаций;
- корректировки данных соответствующего периода предыдущего года.

²⁾ Темп роста не рассчитывается, если в одном или обоих сопоставимых периодах был получен отрицательный сальдированный финансовый результат.

В январе 2024 г. доля убыточных организаций по сравнению с соответствующим периодом 2023 г. увеличилась на 1.9 процентного пункта и составила 30.4 процента.

СОСТОЯНИЕ ПЛАТЕЖЕЙ И РАСЧЕТОВ В ОРГАНИЗАЦИЯХ

На конец января 2024 г. **суммарная задолженность** по обязательствам организаций составила 759073.6 млн рублей, из нее **просроченная** – 26365.2 млн рублей или 3.5 процента от общей суммы задолженности.

Размер и структура суммарной задолженности по обязательствам организаций в январе 2024 г. (на конец месяца; миллионов рублей)

	Всего задолженность	В % к концу предыдущего месяца	Просроченная задолженность	В % к концу предыдущего месяца
Всего	759073.6	102.1	26365.2	87.6
в том числе:				
кредиторская задолженность	411315.8	94.4	23177.8	86.7
в % к итогу	54.2	х	87.9	х
задолженность по кредитам банков и займам	347757.8	112.9	3187.4	95.0
в % к итогу	45.8	х	12.1	х

Кредиторская задолженность на конец января 2024 г., по оперативным данным, составила 411315.8 млн рублей, из нее **просроченная** – 23177.8 млн рублей, или 5.6 процента от общей суммы кредиторской задолженности.

**Структура и динамика
просроченной кредиторской задолженности организаций
(на конец месяца)**

	Удельный вес организаций, имеющих просроченную кредиторскую задолженность, процентов	Просроченная кредиторская задолженность, млн рублей	из нее		
			поставщикам	в бюджеты всех уровней	по платежам в государственные внебюджетные фонды
2023					
январь	17.3	22569.9	18615.6	571.9	315.0
февраль	17.0	23319.4	18300.3	568.6	303.2
март	16.9	23016.6	17655.6	570.7	270.5
апрель	17.1	24009.4	17785.0	566.8	273.5
май	17.1	23838.3	17505.9	562.4	300.7
июнь	16.9	28697.0	22992.7	574.3	270.4
июль	16.8	29739.8	23853.9	562.2	255.3
август	16.8	28412.4	22467.5	574.1	242.5
сентябрь	16.8	29950.2	24082.5	582.4	248.3
октябрь	16.4	30385.4	24496.6	593.2	248.4
ноябрь	16.8	27315.0	21316.0	580.5	222.8
декабрь	15.5	26727.8	21129.8	523.6	209.0
2024					
январь	14.6	23177.8	19206.5	371.8	98.6

**Просроченная кредиторская задолженность организаций
по видам экономической деятельности в январе 2024 г.
(на конец месяца)**

	Удельный вес организаций, имеющих просроченную кредиторскую задолженность, процентов	Просроченная кредиторская задолженность, млн рублей	из нее		
			поставщикам	в бюджеты всех уровней	по платежам в государственные внебюджетные фонды
Всего	14.6	23177.8	19206.5	371.8	98.6
из них:					
сельское, лесное хозяйство, охота, рыболовство и рыбоводство	-	-	-	-	-
из них					
сельское хозяйство (без вспомогательной деятельности, оказания услуг)	-	-	-	-	-
добыча полезных ископаемых	-	-	-	-	-
из нее					
добыча прочих полезных ископаемых	-	-	-	-	-
обрабатывающие производства	15.4	10245.9	7227.6	-	-
из них:					
производство пищевых продуктов	17.6	20.9	20.9	-	-
производство напитков	-	-	-	-	-
производство табачных изделий	-	-	-	-	-
производство текстильных изделий	20.0	7.1	7.1	-	-
производство кожи и изделий из кожи	-	-	-	-	-
обработка древесины и производство изделий из дерева и пробки, кроме мебели, производство изделий из соломки и материалов для плетения	-	-	-	-	-
производство бумаги и бумажных изделий	-	-	-	-	-
деятельность полиграфическая и копирование носителей информации	-	-	-	-	-
производство нефтепродуктов	-	-	-	-	-
производство химических веществ и химических продуктов	8.3	85.0	85.0	-	-

	Удельный вес организаций, имеющих просроченную кредиторскую задолженность, процентов	Просроченная кредиторская задолженность, млн рублей	из нее		
			поставщикам	в бюджеты всех уровней	по платежам в государственные внебюджетные фонды
производство лекарственных средств и материалов, применяемых в медицинских целях	25.0	0.1	0.1	-	-
производство резиновых и пластмассовых изделий	11.8	122.3	122.3	-	-
производство прочей неметаллической минеральной продукции	33.3	137.5	111.9	-	-
производство металлургическое	-	-	-	-	-
производство готовых металлических изделий, кроме машин и оборудования	-	-	-	-	-
производство компьютеров, электронных и оптических изделий	66.7	391.2	339.0	-	-
производство электрического оборудования	8.3	0.8	0.8	-	-
производство машин и оборудования, не включенных в другие группировки	22.2	3808.9	3519.3	-	-
производство автотранспортных средств, прицепов и полуприцепов	40.0	1972.0	1441.3	-	-
производство прочих транспортных средств и оборудования	33.3	3700.2	1580.1	-	-
производство мебели	-	-	-	-	-
производство прочих готовых изделий	20.0	0.0	0.0	-	-
ремонт и монтаж машин и оборудования	-	-	-	-	-
обеспечение электрической энергией, газом и паром; кондиционирование воздуха	50.0	10951.5	10280.6	310.6	20.9
водоснабжение; водоотведение, организация сбора и утилизации отходов, деятельность по ликвидации загрязнений	40.0	507.3	331.1	39.4	51.5
строительство	-	-	-	-	-
торговля оптовая и розничная; ремонт автотранспортных средств и мотоциклов	2.5	72.5	72.0	-	-

	Удельный вес организаций, имеющих просроченную кредиторскую задолженность, процентов	Просроченная кредиторская задолженность, млн рублей	из нее		
			поставщикам	в бюджеты всех уровней	по платежам в государственные внебюджетные фонды
из них:					
торговля оптовая и розничная автотранспортными средствами и мотоциклами и их ремонт	-	-	-	-	-
торговля оптовая, кроме оптовой торговли автотранспортными средствами и мотоциклами	2.0	1.2	1.2	-	-
торговля розничная, кроме торговли автотранспортными средствами и мотоциклами	7.7	71.3	70.7	-	-
транспортировка и хранение	29.4	605.8	571.7	11.3	17.0
деятельность гостиниц и предприятий общественного питания	-	-	-	-	-
деятельность в области информации и связи	50.0	23.2	3.1	-	-
деятельность финансовая и страховая	-	-	-	-	-
деятельность по операциям с недвижимым имуществом	33.3	567.6	547.1	10.5	9.2
деятельность профессиональная, научная и техническая	9.1	5.5	5.5	-	-
из нее					
научные исследования и разработки	-	-	-	-	-
деятельность административная и сопутствующие дополнительные услуги	13.3	193.8	167.2	-	-
образование	5.0	4.4	0.4	-	-
деятельность в области здравоохранения и социальных услуг	-	-	-	-	-
деятельность в области культуры, спорта, организации досуга и развлечений	-	-	-	-	-

В структуре просроченной кредиторской задолженности 91.5 процента долгов приходилось на организации осуществляющие деятельность по обеспечению электрической энергией, газом и паром; кондиционированию воздуха, а также на организации обрабатывающих производств.

Задолженность по полученным кредитам банков и займам в целом по Ярославской области на конец января 2024 г., по оперативным данным, составила 347757.8 млн рублей, в том числе **просроченная** – 3187.4 млн рублей, или 0.9 процента от общего объема задолженности по полученным кредитам банков и займам.

**Размер и структура задолженности по кредитам банков и займам
по видам экономической деятельности в январе 2024 г.
(на конец месяца)**

	Удельный вес организаций, имеющих просроченную задолженность по кредитам банков и займам, процентов	Задолженность по полученным кредитам и займам, млн рублей		Структура просроченной задолженности по кредитам банков и займам, в % к итогу
		всего	в том числе просроченная	
Всего	0.9	347757.8	3187.4	100
из них:				
сельское, лесное хозяйство, охота, рыболовство и рыбоводство	-	13455.3	-	-
из них				
сельское хозяйство (без вспомогательной деятельности, оказания услуг)	-	13455.3	-	-
добыча полезных ископаемых	-	130.6	-	-
из нее				
добыча прочих полезных ископаемых	-	130.6	-	-
обрабатывающие производства	0.6	217942.1	1.8	0.1
из них:				
производство пищевых продуктов	-	6795.5	-	-
производство напитков	-	...	-	-
производство табачных изделий	-	...	-	-
производство текстильных изделий	-	775.1	-	-
производство кожи и изделий из кожи	-	44.4	-	-
обработка древесины и производство изделий из дерева и пробки, кроме мебели, производство изделий из соломки и материалов для плетения	-	...	-	-
производство бумаги и бумажных изделий	-	1789.2	-	-
деятельность полиграфическая и копирование носителей информации	-	26.9	-	-

	Удельный вес организаций, имеющих просроченную задолженность по кредитам банков и займам, процентов	Задолженность по полученным кредитам и займам, млн рублей		Структура просроченной задолженности по кредитам банков и займам, в % к итогу
		всего	в том числе просроченная	
производство нефтепродуктов	-	84089.5	-	-
производство химических веществ и химических продуктов	8.3	3258.5	1.8	0.1
производство лекарственных средств и материалов, применяемых в медицинских целях	-	3848.4	-	-
производство резиновых и пластмассовых изделий	-	24833.3	-	-
производство прочей неметаллической минеральной продукции	-	693.1	-	-
производство металлургическое	-	...	-	-
производство готовых металлических изделий, кроме машин и оборудования	-	337.6	-	-
производство компьютеров, электронных и оптических изделий	-	1825.4	-	-
производство электрического оборудования	-	1579.1	-	-
производство машин и оборудования, не включенных в другие группировки	-	11421.0	-	-
производство автотранспортных средств, прицепов и полуприцепов	-	15142.4	-	-
производство прочих транспортных средств и оборудования	-	49465.3	-	-
производство мебели	-	157.9	-	-
производство прочих готовых изделий	-	498.0	-	-
ремонт и монтаж машин и оборудования	-	6731.4	-	-
обеспечение электрической энергией, газом и паром; кондиционирование воздуха	2.9	35276.0	3184.0	99.9
водоснабжение; водоотведение, организация сбора и утилизации отходов, деятельность по ликвидации загрязнений	6.7	232.3	1.1	0.0
строительство	-	6047.3	-	-

	Удельный вес организаций, имеющих просроченную задолженность по кредитам банков и займам, процентов	Задолженность по полученным кредитам и займам, млн рублей		Структура просроченной задолженности по кредитам банков и займам, в % к итогу
		всего	в том числе просроченная	
торговля оптовая и розничная; ремонт автотранспортных средств и мотоциклов	-	21449.5	-	-
из них:				
торговля оптовая и розничная автотранспортными средствами и мотоциклами и их ремонт	-	3737.1	-	-
торговля оптовая, кроме оптовой торговли автотранспортными средствами и мотоциклами	-	16160.9	-	-
торговля розничная, кроме торговли автотранспортными средствами и мотоциклами	-	1551.6	-	-
транспортировка и хранение	-	2614.6	-	-
деятельность гостиниц и предприятий общественного питания	-	1860.0	-	-
деятельность в области информации и связи	-	2618.3	-	-
деятельность финансовая и страховая	-	33078.6	-	-
деятельность по операциям с недвижимым имуществом	-	9415.8	-	-
деятельность профессиональная, научная и техническая	-	2677.0	-	-
из нее научные исследования и разработки	-	266.0	-	-
деятельность административная и сопутствующие дополнительные услуги	-	683.6	-	-
образование	5.0	1.5	0.4	0.0
деятельность в области здравоохранения и социальных услуг	-	112.8	-	-
деятельность в области культуры, спорта, организации досуга и развлечений	-	155.7	-	-

Дебиторская задолженность по Ярославской области на конец января 2024 г., по оперативным данным, составила 394484.0 млн рублей, из нее **просроченная** – 24537.3 млн рублей, или 6.2 процента от общего объема дебиторской задолженности.

Структура и динамика просроченной дебиторской задолженности организаций
(на конец месяца)

	Удельный вес организаций, имеющих просроченную дебиторскую задолженность, процентов	Просроченная дебиторская задолженность, млн рублей	в том числе		
			покупателей	из нее	
				по полученным вексям	государственных заказчиков по оплате за поставленную продукцию
2023					
январь	32.4	26708.9	24147.3	-	73.3
февраль	32.5	27137.6	24635.6	-	72.8
март	32.7	35012.9	32172.6	-	63.6
апрель	32.8	35497.3	32608.0	-	72.3
май	32.1	35254.4	32722.1	-	65.0
июнь	33.1	37847.1	33652.2	-	63.2
июль	33.1	38204.1	34177.6	-	67.0
август	33.1	38175.3	34176.3	-	88.0
сентябрь	32.8	38472.6	34319.1	-	82.2
октябрь	32.8	42027.2	38093.5	-	67.8
ноябрь	32.6	41162.6	37308.1	-	111.6
декабрь	32.8	22402.2	19752.6	-	26.4
2024					
январь	32.8	24537.3	22183.3	-	41.9

**Просроченная дебиторская задолженность организаций
по видам экономической деятельности в январе 2024 г.
(на конец месяца)**

	Удельный вес организаций, имеющих просрочен- ную деби- торскую задолжен- ность, процентов	Просро- ченная деби- торская задолжен- ность, млн рублей	в том числе		
			покупа- телей	из нее	
				по полу- ченным вексям	государ- ственных заказчиков по оплате за постав- ленную продукцию
Всего	32.8	24537.3	22183.3	-	41.9
из них:					
сельское, лесное хозяйство, охота, рыболовство и рыбоводство	16.7	4.1	4.1	-	-
из них					
сельское хозяйство (без вспомогательной деятельности, оказания услуг)	11.8	1.0	1.0	-	-
добыча полезных ископаемых	33.3	8.9	8.0	-	-
из нее					
добыча прочих полезных ископаемых	33.3	8.9	8.0	-	-
обрабатывающие производства	34.6	8341.0	7759.7	-	21.0
из них:					
производство пищевых продуктов	41.2	68.7	63.5	-	-
производство напитков	-	-	-	-	-
производство табачных изделий	-	-	-	-	-
производство текстильных изделий	60.0	19.0	17.7	-	-
производство кожи и изделий из кожи	75.0	27.7	27.7	-	-
обработка древесины и производство изделий из дерева и пробки, кроме мебели, производство изделий из соломки и материалов для плетения	-	-	-	-	-
производство бумаги и бумажных изделий	25.0	44.5	44.5	-	-
деятельность полиграфическая и копирование носителей информации	-	-	-	-	-
производство нефтепродуктов	66.7	48.6	48.6	-	-
производство химических веществ и химических продуктов	16.7	10.8	10.8	-	-

	Удельный вес организаций, имеющих просроченную дебиторскую задолженность, процентов	Просроченная дебиторская задолженность, млн рублей	в том числе		
			покупателей	из нее	
				по полученным векселям	государственных заказчиков по оплате за поставленную продукцию
производство лекарственных средств и материалов, применяемых в медицинских целях	25.0	1.9	1.9	-	-
производство резиновых и пластмассовых изделий	35.3	770.6	770.6	-	-
производство прочей неметаллической минеральной продукции	33.3	65.8	32.1	-	-
производство металлургическое	-	-	-	-	-
производство готовых металлических изделий, кроме машин и оборудования	55.6	591.0	589.8	-	15.7
производство компьютеров, электронных и оптических изделий	100	563.0	431.3	-	-
производство электрического оборудования	33.3	1117.6	1101.7	-	-
производство машин и оборудования, не включенных в другие группировки	33.3	454.2	204.7	-	-
производство автотранспортных средств, прицепов и полуприцепов	40.0	768.2	626.9	-	5.4
производство прочих транспортных средств и оборудования	33.3	3788.6	3787.1	-	-
производство мебели	33.3	0.6	0.6	-	-
производство прочих готовых изделий	20.0	0.0	0.0	-	-
ремонт и монтаж машин и оборудования	-	-	-	-	-
обеспечение электрической энергией, газом и паром; кондиционирование воздуха	85.3	10101.6	8444.4	-	20.9
водоснабжение; водоотведение, организация сбора и утилизации отходов, деятельность по ликвидации загрязнений	53.3	1447.1	1412.7	-	-
строительство	16.7	2279.9	2279.9	-	-

	Удельный вес организаций, имеющих просроченную дебиторскую задолженность, процентов	Просроченная дебиторская задолженность, млн рублей	в том числе		
			покупателей	из нее	
				по полученным векселям	государственных заказчиков по оплате за поставленную продукцию
торговля оптовая и розничная; ремонт автотранспортных средств и мотоциклов	17.5	373.2	367.2	-	-
из них:					
торговля оптовая и розничная автотранспортными средствами и мотоциклами и их ремонт	11.1	24.0	24.0	-	-
торговля оптовая, кроме оптовой торговли автотранспортными средствами и мотоциклами	22.4	348.0	342.0	-	-
торговля розничная, кроме торговли автотранспортными средствами и мотоциклами	7.7	1.2	1.1	-	-
транспортировка и хранение	47.1	320.4	267.2	-	-
деятельность гостиниц и предприятий общественного питания	16.7	2.5	2.5	-	-
деятельность в области информации и связи	75.0	380.2	363.3	-	-
деятельность финансовая и страховая	75.0	159.0	159.0	-	-
деятельность по операциям с недвижимым имуществом	50.0	918.9	916.3	-	-
деятельность профессиональная, научная и техническая	9.1	53.8	52.4	-	-
из нее					
научные исследования и разработки	-	-	-	-	-
деятельность административная и сопутствующие дополнительные услуги	20.0	142.2	142.2	-	-
образование	20.0	1.0	1.0	-	-
деятельность в области здравоохранения и социальных услуг	20.0	0.3	0.3	-	-
деятельность в области культуры, спорта, организации досуга и развлечений	16.7	0.3	0.3	-	-

VIII. СОЦИАЛЬНАЯ СФЕРА

1. УРОВЕНЬ ЖИЗНИ НАСЕЛЕНИЯ

ЗАРАБОТНАЯ ПЛАТА

Среднемесячная начисленная заработная плата в январе 2024 г. составила 55256 рублей и по сравнению с январем 2023 г. выросла на 15.1 процента.

Динамика среднемесячной номинальной и реальной начисленной заработной платы

	Среднемесячная номинальная начисленная заработная плата, рублей	В % к ¹⁾		Реальная заработная плата в % к	
		соответствующему периоду предыдущего года	предыдущему периоду	соответствующему периоду предыдущего года	предыдущему периоду
2023					
январь	47951	115.6	77.9	103.4	77.0
февраль	47734	118.6	99.5	107.0	99.3
март	50506	110.6	105.8	108.5	105.2
I квартал	48739	114.8	93.7	106.3	91.8
апрель	51938	113.2	102.8	111.8	102.4
май	53968	118.7	103.9	116.6	103.4
июнь	56620	115.1	104.9	111.6	104.5
II квартал	54171	115.7	111.1	113.4	109.7
I полугодие	51453	115.3	х	109.9	х
июль	52557	115.9	92.8	111.2	92.4
август	52171	117.1	99.3	111.4	99.3
сентябрь	52794	116.6	101.2	111.0	100.8
III квартал	52510	116.5	96.9	111.1	96.0
январь-сентябрь	51802	115.7	х	110.3	х
октябрь	54729	116.7	103.7	110.7	103.3
ноябрь	55070	115.5	100.7	109.0	100.0
декабрь	73491	119.3	133.5	112.4	132.4
IV квартал	61089	117.3	116.4	110.8	114.8
год	54119	116.2	х	110.5	х
2024					
январь	55256	115.1	75.2	108.4	74.3

¹⁾ Темпы роста приведены по сопоставимому кругу организаций.

**Среднемесячная начисленная заработная плата
работников организаций (без выплат социального характера)
по видам экономической деятельности**

	Январь 2024			
	рублей	в % к		
		январю 2023	декабрю 2023	средне- областному уровню
Всего	55256	115.1	75.2	100
Сельское, лесное хозяйство, охота, рыболовство и рыбоводство	49616	113.2	94.7	89.8
Добыча полезных ископаемых	59287	92.4	89.8	107.3
Обрабатывающие производства	64387	115.1	77.0	116.5
из них:				
производство пищевых продуктов	55207	124.4	109.1	99.9
производство напитков	75409	124.8	75.9	136.5
производство табачных изделий	68293	119.7	85.8	123.6
производство текстильных изделий	42561	114.2	86.0	77.0
производство кожи и изделий из кожи	50629	113.4	100.0	91.6
обработка древесины и производство изделий из дерева и пробки, кроме мебели, производство изделий из соломки и материалов для плетения	25041	111.5	104.2	45.3
производство бумаги и бумажных изделий	61431	115.9	91.4	111.2
деятельность полиграфическая и копирование носителей информации	44345	59.4	70.7	80.3
производство нефтепродуктов	...	112.6	41.6	...
производство химических веществ и химических продуктов	68075	79.3	40.7	123.2
производство лекарственных средств и материалов, применяемых в медицинских целях	84360	109.6	106.6	152.7
производство резиновых и пластмассовых изделий	66784	131.3	58.6	120.9
производство прочей неметаллической минеральной продукции	51157	127.6	97.2	92.6
производство металлургическое	44123	129.1	99.0	79.9
производство готовых металлических изделий, кроме машин и оборудования	54518	118.3	94.7	98.7
производство компьютеров, электронных и оптических изделий	62099	129.6	95.9	112.4
производство электрического оборудования	67042	118.4	69.5	121.3
производство машин и оборудования, не включенных в другие группировки	66766	111.1	85.8	120.8

	Январь 2024			
	рублей	в % к		
		январю 2023	декабрю 2023	средне- областному уровню
производство автотранспортных средств, прицепов и полуприцепов	71711	115.5	106.4	129.8
производство прочих транспортных средств и оборудования	77174	120.0	89.1	139.7
производство мебели	44889	124.5	100.8	81.2
производство прочих готовых изделий	46346	124.9	83.9	83.9
Обеспечение электрической энергией, газом и паром; кондиционирование воздуха	60845	115.0	77.3	110.1
Водоснабжение; водоотведение, организация сбора и утилизации отходов, деятельность по ликвидации загрязнений	45489	114.1	88.6	82.3
Строительство	40039	113.9	83.2	72.5
Торговля оптовая и розничная; ремонт автотранспортных средств и мотоциклов	49025	112.7	93.6	88.7
Транспортировка и хранение	66600	120.9	95.6	120.5
Деятельность гостиниц и предприятий общественного питания	37548	111.5	97.2	68.0
Деятельность в области информации и связи	72385	106.1	80.7	131.0
Деятельность финансовая и страховая	73420	118.7	48.9	132.9
Деятельность по операциям с недвижимым имуществом	33284	105.0	89.1	60.2
Деятельность профессиональная, научная и техническая	67814	124.5	77.0	122.7
Деятельность административная и сопутствующие дополнительные услуги	36177	113.5	87.6	65.5
Государственное управление и обеспечение военной безопасности; социальное обеспечение	52570	117.7	43.2	95.1
Образование	42492	113.5	76.4	76.9
Деятельность в области здравоохранения и социальных услуг	49566	113.9	68.1	89.7
Деятельность в области культуры, спорта, организации досуга и развлечений	60897	116.5	81.2	110.2
из нее:				
деятельность библиотек, архивов, музеев и прочих объектов культуры	42854	118.0	71.8	77.6
деятельность в области спорта, отдыха и развлечений	95521	132.6	92.7	172.9
Предоставление прочих видов услуг	37388	106.0	94.1	67.7

Просроченная задолженность по заработной плате

(по данным, полученным от организаций,
кроме субъектов малого предпринимательства)

**Просроченная задолженность по заработной плате по кругу организаций
наблюдаемых видов экономической деятельности на 1 марта 2024 г. отсутствовала.**

Динамика просроченной задолженности по заработной плате¹⁾ (на начало месяца)

	Просроченная задолженность по заработной плате		в том числе задолженность				Численность работников, перед которыми имеется просроченная задолженность по заработной плате, человек
	тыс. рублей	в % к предыдущему месяцу	из-за несвоевременного получения денежных средств из бюджетов всех уровней		из-за отсутствия собственных средств		
			тыс. рублей	в % к предыдущему месяцу	тыс. рублей	в % к предыдущему месяцу	
2023							
январь	365	94.1	-	-	365	94.1	3
февраль	274	75.1	-	-	274	75.1	3
март	274	100.0	-	-	274	100.0	3
апрель	62	22.6	-	-	62	22.6	1
май	62	100.0	-	-	62	100.0	1
июнь	62	100.0	-	-	62	100.0	1
июль	62	100.0	-	-	62	100.0	1
август	62	100.0	-	-	62	100.0	1
сентябрь	62	100.0	-	-	62	100.0	1
октябрь	-	x	-	-	-	x	-
ноябрь	-	-	-	-	-	-	-
декабрь	-	-	-	-	-	-	-
2024							
январь	-	-	-	-	-	-	-
февраль	-	-	-	-	-	-	-
март	-	-	-	-	-	-	-

¹⁾ Данные предоставлены по следующим видам экономической деятельности: “Сельское хозяйство, охота и предоставление услуг в этих областях, лесозаготовки”; “Рыболовство и рыбоводство”; “Добыча полезных ископаемых”; “Обрабатывающие производства”; “Обеспечение электрической энергией, газом и паром; кондиционирование воздуха”; “Водоснабжение; водоотведение, организация сбора и утилизация отходов, деятельность по ликвидации загрязнений”; “Строительство”; “Транспорт”; “Управление недвижимым имуществом за вознаграждение или на договорной основе”; “Научные исследования и разработки”; “Образование”; “Деятельность в области здравоохранения и социальных услуг”; “Деятельность в области культуры, искусства, отдыха и развлечений, теле- и радиовещания, прочих информационных услуг”.

2. ЗАНЯТОСТЬ И БЕЗРАБОТИЦА

Занятость

В январе 2024 г. в общей численности занятого в экономике населения 296.1 тыс.человек, или 49.0 процента, составляли штатные **работники (без учета совместителей) организаций, не относящихся к субъектам малого предпринимательства**. На условиях совместительства и по договорам гражданско-правового характера для работы в этих организациях привлекалось еще 12.7 тыс.человек (в эквиваленте полной занятости). Число замещенных рабочих мест работниками списочного состава, совместителями и лицами, выполнявшими работы по договорам гражданско-правового характера, в организациях (без субъектов малого предпринимательства) в январе 2024 г. составило 308.8 тыс.человек.

Число замещенных рабочих мест в организациях (без субъектов малого предпринимательства)

	Январь 2024, тыс.	В % к		Справочно январь 2023 в % к	
		январю 2023	декабрю 2023	январю 2022	декабрю 2022
Всего замещенных рабочих мест	308.8	99.8	99.5	99.5	99.2
в том числе:					
работниками списочного состава (без внешних совместителей)	296.1	99.8	99.9	99.6	99.8
внешними совместителями	5.5	99.3	97.2	97.1	96.5
работниками, выполнявшими работы по договорам гражданско-правового характера	7.2	98.9	87.1	96.1	80.7

В январе 2024 г. в общем количестве замещенных рабочих мест в организациях рабочие места внешних совместителей составили 1.8 процента и лиц, выполнявших работы по гражданско-правовым договорам, – 2.3 процента.

**Число замещенных рабочих мест в организациях
по видам экономической деятельности в январе 2024 г.
(без субъектов малого предпринимательства)**

	Всего замещенных рабочих мест (работ- ников), человек	в том числе работниками		
		списочного состава (без внешних совмес- тителей)	внешними совмести- телями	выпол- нявшими работы по договорам гражданско- правового характера
По области	308820	296085	5480	7254
Сельское, лесное хозяйство, охота, рыболовство и рыбоводство	5753	5595	40	118
Добыча полезных ископаемых	295	289	6	-
Обрабатывающие производства	74262	73624	268	370
из них:				
производство пищевых продуктов	5367	5175	38	154
производство напитков	908	864	2	42
производство табачных изделий	213	213	1	-
производство текстильных изделий	1081	1079	2	-
производство кожи и изделий из кожи	882	880	1	-
обработка древесины и производство изделий из дерева и пробки, кроме мебели, производство изделий из соломки и материалов для плетения	1328	1323	5	-
производство бумаги и бумажных изделий	1604	1595	6	4
деятельность полиграфическая и копирование носителей информации	499	497	2	1
производство нефтепродуктов
производство химических веществ и химических продуктов	3941	3900	36	5
производство лекарственных средств и материалов, применяемых в медицинских целях	1731	1706	4	22
производство резиновых и пластмассовых изделий	6545	6506	23	16
производство прочей неметаллической минеральной продукции	2562	2553	8	1
производство металлургическое	197	193	1	4
производство готовых металлических изделий, кроме машин и оборудования	2223	2208	10	5
производство компьютеров, электронных и оптических изделий	3253	3230	10	13
производство электрического оборудования	3953	3924	10	19

	Всего замещенных рабочих мест (работ- ников), человек	в том числе работниками		
		списочного состава (без внешних совмес- тителей)	внешними совмести- телями	выпол- нявшими работы по договорам гражданско- правового характера
производство машин и оборудования, не включенных в другие группировки	6953	6901	31	22
производство автотранспортных средств, прицепов и полуприцепов	7684	7674	7	3
производство прочих транспортных средств и оборудования	14896	14810	48	38
производство мебели	597	595	2	-
производство прочих готовых изделий	848	833	6	9
Обеспечение электрической энергией, газом и паром; кондиционирование воздуха	12087	11975	79	33
Водоснабжение; водоотведение, организация сбора и утилизации отходов, деятельность по ликвидации загрязнений	4673	4441	40	192
Строительство	5290	5192	38	60
Торговля оптовая и розничная; ремонт автотранспортных средств и мотоциклов	26137	25800	206	131
Транспортировка и хранение	23552	22664	126	763
Деятельность гостиниц и предприятий общественного питания	3585	3416	40	129
Деятельность в области информатизации и связи	10161	9725	56	380
Деятельность финансовая и страховая	8889	6922	44	1923
Деятельность по операциям с недвижимым имуществом	1519	1403	53	64
Деятельность профессиональная, научная и техническая	9495	9261	150	85
Деятельность административная и сопутствующие дополнительные услуги	5730	5466	135	129
Государственное управление и обеспечение военной безопасности; социальное обеспечение	26501	26143	160	197
Образование	47234	43881	2802	552
Деятельность в области здравоохранения и социальных услуг	35514	33084	857	1573
Деятельность в области культуры, спорта, организации досуга и развлечений	6850	6030	352	468
Предоставление прочих видов услуг	1293	1176	29	87

БЕЗРАБОТИЦА

К концу февраля 2024 г. в государственной службе занятости населения состояли на учете 3.7 тыс. не занятых трудовой деятельностью граждан, из них 3.3 тыс. человек имели статус безработного, в том числе 2.7 тыс. человек получали пособие по безработице.

Динамика численности не занятых трудовой деятельностью граждан, состоящих на учете в государственной службе занятости населения (по данным государственной службы занятости населения Ярославской области; на конец месяца)

	Численность не занятых трудовой деятельностью граждан, человек	из них имеют статус безработного		
		человек	в % к	
			соответствующему периоду предыдущего года	предыдущему периоду
2023				
январь	5639	4556	80.0	94.1
февраль	5504	4456	82.0	97.8
март	5347	4390	83.1	98.5
I квартал (в среднем за месяц)	5497	4467	81.6	95.0
апрель	5313	4377	82.0	99.7
май	5251	4506	83.4	102.9
июнь	5130	4460	82.6	99.0
II квартал (в среднем за месяц)	5231	4448	82.7	99.6
июль	5066	4456	81.1	99.9
август	4914	4334	78.5	97.3
сентябрь	4621	4096	79.3	94.5
III квартал (в среднем за месяц)	4867	4295	79.6	96.6
октябрь	4254	3657	78.0	89.3
ноябрь	4101	3481	76.2	95.2
декабрь	4130	3727	76.9	107.1
IV квартал (в среднем за месяц)	4162	3622	77.0	84.3
год (в среднем за месяц)	4939	4208	80.4	x

	Численность не занятых трудовой деятельностью граждан, человек	из них имеют статус безработного		
		человек	в % к	
			соответствующему периоду предыдущего года	предыдущему периоду
2024				
январь	3872	3373	74.0	90.5
февраль	3743	3264	73.2	96.8

В феврале 2024 г. статус безработного получили 782 человека (на 220 человек, или на 22.0 процента меньше, чем в феврале 2023 г.). В течение месяца был трудоустроен 651 безработный (на 117 человек, или на 15.2 процента меньше, чем в феврале 2023 г.).

Движение численности безработных, зарегистрированных в государственной службе занятости населения

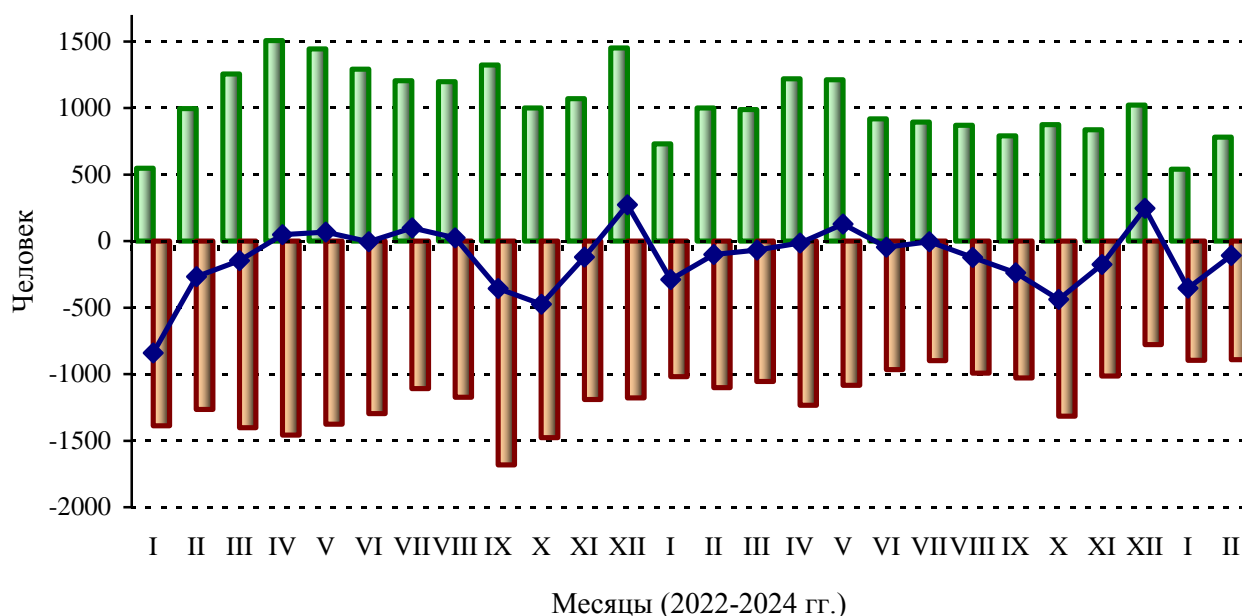

- Численность лиц, признанных безработными в течение месяца
- Численность безработных, снятых с учета в течение месяца
- ◆ Абсолютный прирост (снижение) численности безработных

На конец февраля 2024 г. уровень регистрируемой безработицы составил 0.5 процента и по сравнению с аналогичным периодом 2023 г. уменьшился на 0.2 процентного пункта.

Нагрузка не занятого трудовой деятельностью населения, зарегистрированного в государственной службе занятости населения, на 100 заявленных вакансий на конец февраля 2024 г. составила 20.3 человека.

**Динамика потребности работодателей в работниках,
заявленной в государственную службу занятости населения
(на конец месяца)**

	Потребность работодателей в работниках, заявленная в государственную службу занятости населения, человек	Нагрузка не занятого трудовой деятельностью населения на 100 заявленных вакансий		
		человек	в % к	
			соответствующему месяцу предыдущего года	предыдущему месяцу
2023				
январь	14720	38.3	70.9	94.1
февраль	14895	37.0	72.7	96.6
март	15722	34.0	71.1	91.9
апрель	16161	32.9	72.9	96.8
май	17968	29.2	72.5	88.8
июнь	18302	28.0	71.8	95.9
июль	18724	27.1	67.1	96.8
август	18982	25.9	61.7	95.6
сентябрь	19202	24.1	62.8	93.1
октябрь	18523	23.0	61.5	95.4
ноябрь	18957	21.6	55.5	93.9
декабрь	17788	23.2	57.0	107.4
2024				
январь	18270	21.2	55.4	91.4
февраль	18394	20.3	54.9	95.8

Забастовок в январе-феврале 2024 г. официально зарегистрировано не было.

3. ПРИВАТИЗАЦИЯ ЖИЛИЩНОГО ФОНДА

На начало 2023 г. частный жилищный фонд составлял 34294.8 тыс.кв.метров, или 91.3 процента жилищного фонда области.

Структура частного жилищного фонда на начало 2023 г. (в процентах к итогу)

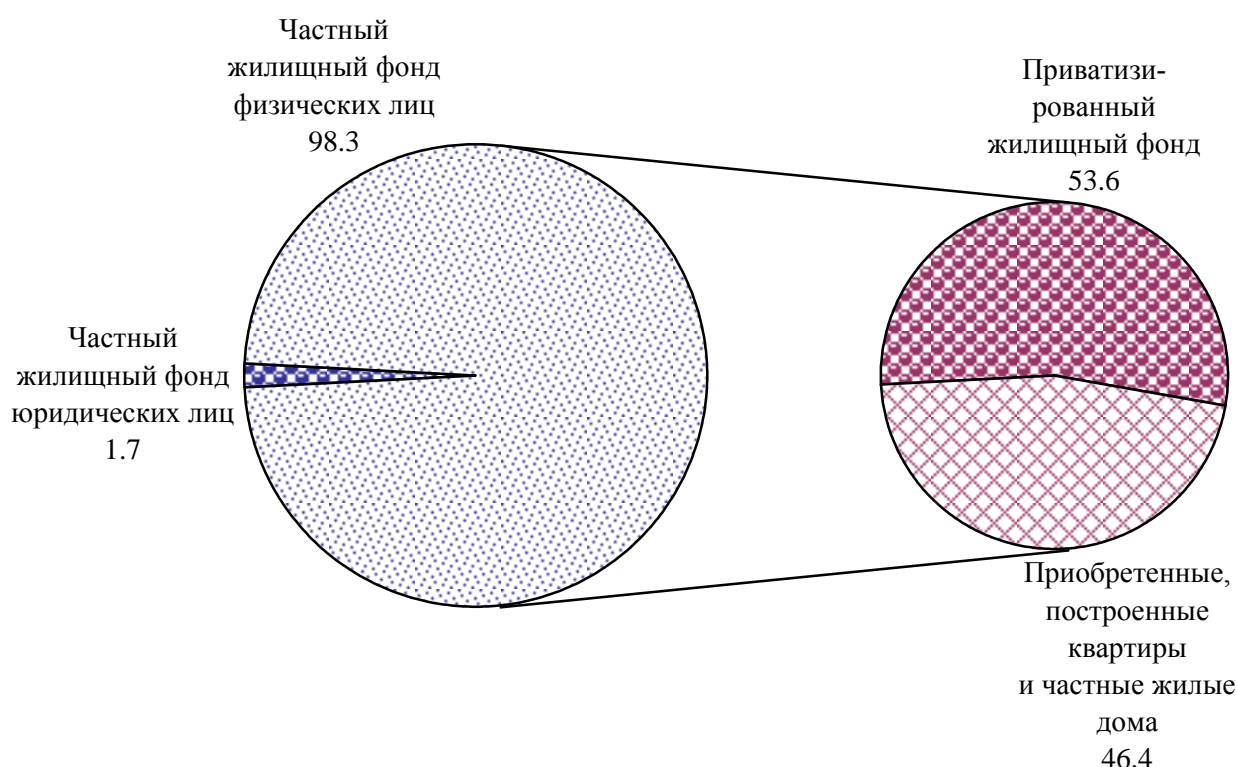

За 2023 г. в целом по области приватизировано 1181 жилое помещение (за 2022 г. – 1249 жилых помещений) общей площадью 52.7 тыс.кв.метров. Всего с начала приватизации на конец 2023 г. в частную собственность граждан перешло 405.5 тыс.жилых помещений, или 85.5 процента жилых помещений, подлежащих приватизации¹⁾.

¹⁾ Предварительные данные.

Приватизация жилых помещений
(с начала приватизации; на конец года)

	2000	2005	2010	2015	2019	2020	2021	2022	2023
Число приватизированных жилых помещений, единиц	189897	278066	363607	393414	400961	401924	403059	404308	405489
Общая площадь приватизированных жилых помещений, тыс. кв. метров	8464.7	12578.8	16555.8	17891.2	18231.4	18274.2	18325.8	18382.3	18435.0
Удельный вес приватизированных жилых помещений в числе жилых помещений, подлежащих приватизации, процентов	45.0	61.0	78.6	84.9	84.8	85.0	85.2	85.3	85.5 ¹⁾

1) Предварительные данные.

IX. ДЕМОГРАФИЯ

ОБЩАЯ ХАРАКТЕРИСТИКА ВОСПРОИЗВОДСТВА НАСЕЛЕНИЯ

Показатели естественного движения населения в январе

	Человек			2024 в % к 2023
	2024	2023	прирост, снижение (-)	
Родившихся	684	779	-95	87.8
Умерших	1975	1689	286	116.9
в том числе в возрасте до 1 года	3	3	-	100.0
Естественная убыль	-1291	-910	х	х
Браков	320	341	-21	93.8
Разводов	415	442	-27	93.9

X. МЕЖРЕГИОНАЛЬНЫЕ СРАВНЕНИЯ

ОСНОВНЫЕ СОЦИАЛЬНО-ЭКОНОМИЧЕСКИЕ ПОКАЗАТЕЛИ ОБЛАСТЕЙ ЦЕНТРАЛЬНОГО ФЕДЕРАЛЬНОГО ОКРУГА РОССИЙСКОЙ ФЕДЕРАЦИИ В ЯНВАРЕ-ФЕВРАЛЕ 2024 г.

(по данным Федеральной службы государственной статистики;
в процентах к январю-февралю 2023 г.)

	Индекс промышленного производства ¹⁾	Производство продуктов животноводства в сельскохозяйственных организациях		
		скот и птица на убой (в живом весе)	молоко	яйца (куриные)
Российская Федерация	106.6	104.3	105.0	98.2
Центральный федеральный округ	115.5	104.2	104.1	94.3
в том числе области:				
Белгородская	107.1	111.8	101.0	105.3
Брянская	143.9	100.3	111.1	... ²⁾
Владимирская	116.0	99.4	108.0	94.5
Воронежская	104.2	100.4	103.3	74.7
Ивановская	108.8	104.7	102.1	92.1
Калужская	124.9	99.0	110.2	87.3
Костромская	100.7	... ²⁾	107.2	100.6
Курская	111.2	101.3	102.1	... ²⁾
Липецкая	105.2	110.8	102.7	97.8
Московская	117.9	98.4	93.8	101.7
Орловская	119.4	95.9	94.9	... ²⁾
Рязанская	108.0	122.4	105.2	... ²⁾
Смоленская	105.7	118.3	112.1	... ²⁾
Тамбовская	118.8	101.3	... ²⁾	94.5
Тверская	105.9	107.2	119.6	... ²⁾
Тульская	117.6	91.9	105.4	107.7
Ярославская	106.7	69.8	107.3	78.3

	Объем работ, выполненных по виду деятельности “Строительство”	Строительство жилых домов ³⁾	Оборот розничной торговли ⁴⁾	Объем платных услуг населению ⁴⁾	Объем инвестиций в основной капитал ^{5),6)}	Среднемесячная номинальная начисленная заработная плата ⁷⁾	Численность зарегистрированных безработных ⁸⁾
Российская Федерация	104.5	101.7	110.7	106.4	109.8	116.6	73.6
Центральный федеральный округ	106.3	83.6	111.4	110.2	103.6	117.4	66.7
в том числе области:							
Белгородская	168.8	100.6	103.1	104.0	99.0	124.0	70.6
Брянская	125.8	116.8	94.2	103.1	93.4	118.0	69.7
Владимирская	117.2	136.6	105.6	105.2	91.2	118.8	70.7
Воронежская	118.8	94.7	111.3	99.5	100.5	118.0	65.2
Ивановская	110.9	78.1	106.9	105.1	97.8	114.8	54.2
Калужская	84.5	95.8	106.2	105.6	79.6	114.6	65.0
Костромская	97.5	101.3	104.5	104.0	114.4	116.2	61.5
Курская	104.6	74.1	103.7	102.7	102.9	122.4	64.0
Липецкая	172.5	71.3	107.6	102.5	104.1	119.1	63.6
Московская	94.9	101.5	111.3	102.2	106.2	121.0	49.1
Орловская	128.5	77.9	103.8	104.1	88.3	117.3	65.0
Рязанская	124.9	48.8	109.6	107.1	102.1	118.9	80.6
Смоленская	91.6	133.5	111.6	103.6	128.9	120.1	74.2
Тамбовская	55.8	129.0	106.0	105.2	104.6	117.8	69.2
Тверская	160.1	125.8	114.3	102.5	145.4	117.1	66.7
Тульская	171.5	81.0	115.8	108.0	101.6	117.8	54.5
Ярославская	76.6	117.9	109.1	106.0	106.1	115.1	73.2

¹⁾ По видам деятельности “Добыча полезных ископаемых”, “Обрабатывающие производства”, “Обеспечение электрической энергией, газом и паром; кондиционирование воздуха”, “Водоснабжение; водоотведение, организация сбора и утилизации отходов, деятельность по ликвидации загрязнений”.

²⁾ Данные не публикуются в целях обеспечения конфиденциальности первичных статистических данных, полученных от организаций, в соответствии с Федеральным законом от 29.11.2007 № 282-ФЗ “Об официальном статистическом учете и системе государственной статистики в Российской Федерации” (п. 5 ст. 4; п. 1 ст. 9).

³⁾ Относительные показатели рассчитаны с учетом жилых домов, построенных на земельных участках, предназначенных для ведения садоводства.

⁴⁾ В сопоставимых ценах.

⁵⁾ Включая субъекты малого предпринимательства и объем инвестиций, не наблюдаемых прямыми статистическими методами.

⁶⁾ 2023 г. в % к 2022 г.

⁷⁾ Январь 2024 г. в % к январю 2023 г.

⁸⁾ Февраль 2024 г. в % к февралю 2023 г.

**ИНДЕКСЫ ПОТРЕБИТЕЛЬСКИХ ЦЕН
В ОБЛАСТЯХ ЦЕНТРАЛЬНОГО ФЕДЕРАЛЬНОГО ОКРУГА
РОССИЙСКОЙ ФЕДЕРАЦИИ
В ФЕВРАЛЕ 2024 г.
(в процентах к декабрю 2023 г.)**

	Товары и услуги	в том числе		
		продоволь- ственные товары	непродоволь- ственные товары	услуги
Российская Федерация	101.6	102.0	100.7	101.9
Центральный федеральный округ	101.5	102.1	100.8	101.6
в том числе области:				
Белгородская	101.5	102.4	100.6	101.7
Брянская	101.3	101.4	100.7	101.9
Владимирская	102.0	101.9	101.6	102.7
Воронежская	101.2	101.2	100.7	102.0
Ивановская	101.9	101.8	101.1	103.1
Калужская	101.2	101.4	100.5	102.2
Костромская	101.6	101.8	100.8	102.2
Курская	101.6	102.2	100.4	102.9
Липецкая	101.6	102.0	101.0	102.0
Московская	101.6	102.0	100.4	102.4
Орловская	101.1	101.0	100.3	102.4
Рязанская	101.6	102.3	100.9	101.0
Смоленская	101.9	102.1	101.1	102.3
Тамбовская	101.4	101.6	100.5	102.3
Тверская	101.1	101.8	100.2	101.1
Тульская	101.1	102.2	100.2	100.8
Ярославская	102.0	102.6	101.0	102.3

**ИНДЕКСЫ ЦЕН (ТАРИФОВ) ПРОИЗВОДИТЕЛЕЙ
В ОБЛАСТЯХ ЦЕНТРАЛЬНОГО ФЕДЕРАЛЬНОГО ОКРУГА
РОССИЙСКОЙ ФЕДЕРАЦИИ
В ФЕВРАЛЕ 2024 г.
(в процентах к декабрю 2023 г.)**

	Промыш- ленных товаров	На реализо- ванную сельско- хозяйственную продукцию	Сводный индекс цен на продукцию (затраты, услуги) инвести- ционного назначения ¹⁾	Тарифы на грузовые перевозки
Российская Федерация	99.5	100.3	101.1	101.3
Центральный федеральный округ	102.5	99.7	100.9	99.8
в том числе области:				
Белгородская	99.7	97.5	101.2	109.6
Брянская	99.8	89.7	98.7	107.0
Владимирская	102.4	100.2	100.4	102.3
Воронежская	99.8	97.9	100.6	100.5
Ивановская	101.6	99.3	101.3	100.4
Калужская	101.2	106.3	100.8	107.3
Костромская	105.7	96.2	101.3	100.1
Курская	103.7	96.2	101.0	100.2
Липецкая	100.9	105.7	101.1	103.8
Московская	101.1	103.5	100.8	116.6
Орловская	100.7	100.1	100.8	118.6
Рязанская	102.3	101.3	101.1	107.2
Смоленская	102.1	124.1	100.6	117.7
Тамбовская	98.2	102.7	100.4	142.7
Тверская	101.2	91.7	100.2	106.2
Тульская	103.4	100.5	101.2	114.4
Ярославская	103.2	110.7	100.9	100.1

¹⁾ С апреля 2022 г. по март 2023 г. данные рассчитаны без учета влияния валютного курса на цены приобретения импортных машин и оборудования инвестиционного назначения.

Руководитель

С.И. Чиркун

МЕТОДОЛОГИЧЕСКИЕ ПОЯСНЕНИЯ

Промышленное производство

Оборот организаций включает стоимость отгруженных товаров собственного производства, выполненных работ и услуг собственными силами, а также выручку от продажи приобретенных на стороне товаров (без налога на добавленную стоимость, акцизов и аналогичных обязательных платежей).

Объем отгруженных товаров собственного производства представляет собой стоимость товаров, которые произведены юридическим лицом и фактически отгружены в отчетном периоде или отпущены им в порядке продажи, а также прямого обмена на сторону (другим юридическим и физическим лицам), независимо от того, поступили деньги на счет продавца или нет.

Данные по этому показателю представляют совокупность организаций с соответствующим основным видом деятельности и отражают коммерческую деятельность организаций.

Оборот организаций розничной торговли включает выручку от продажи товаров, приобретенных в целях перепродажи (за минусом НДС, налога с продаж и аналогичных обязательных платежей), стоимость отгруженных (переданных) товаров собственного производства, выручку от других видов деятельности (доход от сдачи в аренду зданий, складских и торговых площадей, транспортных средств и оборудования и т.п.). Не включаются в оборот доходы от продажи собственных основных средств, нематериальных активов, валютных ценностей, ценных бумаг.

Оборот организаций оптовой торговли включает выручку от продажи товаров, приобретенных в целях перепродажи (за минусом НДС, налога с продаж и аналогичных обязательных платежей), выручку от реализации посреднических услуг (сумму вознаграждений комиссионеров (поверенных, агентов) за минусом НДС), стоимость отгруженных (переданных) товаров собственного производства, выручку от других видов деятельности (доход от сдачи в аренду зданий, складских и торговых площадей, транспортных средств и оборудования и т.п.). Не включаются в оборот доходы от продажи собственных основных средств, нематериальных активов, валютных ценностей, ценных бумаг.

Индекс производства – относительный показатель, характеризующий изменение масштабов производства в сравниваемых периодах. Различают индивидуальные и сводные индексы производства. Индивидуальные индексы отражают изменение выпуска одного продукта и исчисляются как отношение объемов производства данного вида продукта в натурально-вещественном выражении в сравниваемых периодах. Сводный индекс производства характеризует совокупные изменения производства всех видов продукции и отражает изменение создаваемой в процессе производства стоимости в результате изменения только физического объема производимой продукции. Для исчисления сводного индекса производства индивидуальные индексы по конкретным видам продукции поэтапно агрегируются в индексы по видам деятельности, подгруппам, группам, подклассам, классам, подразделам и разделам ОКВЭД2.

Индекс промышленного производства – агрегированный индекс производства по видам деятельности “Добыча полезных ископаемых”, “Обработывающие производства”, “Обеспечение электрической энергией, газом и паром; кондиционирование воздуха”, “Водоснабжение; водоотведение, организация

сбора и утилизации отходов, деятельность по ликвидации загрязнений” исчисляется на основе данных о динамике производства важнейших товаров-представителей (в натуральном или стоимостном выражении). В качестве весов используется структура валовой добавленной стоимости по видам экономической деятельности 2018 базисного года.

Объем отгруженных товаров собственного производства, выполненных работ и услуг собственными силами – стоимость отгруженных или отпущенных в порядке продажи, а также прямого обмена (по договору мены) всех товаров собственного производства, работ и услуг, выполненных (оказанных) собственными силами.

Объем отгруженных товаров представляет собой стоимость товаров, которые произведены данным юридическим лицом и фактически отгружены (переданы) в отчетном периоде на сторону (другим юридическим и физическим лицам), включая товары, сданные по акту заказчику на месте, независимо от того, поступили деньги на счет продавца или нет.

Объем работ и услуг, выполненных собственными силами, представляет собой стоимость работ и услуг, оказанных (выполненных) организацией другим юридическим и физическим лицам. Данные приводятся в фактических отпускных ценах без налога на добавленную стоимость, акцизов и аналогичных обязательных платежей.

Группировки по видам деятельности представляют собой совокупность соответствующих фактических видов деятельности, осуществляемых организациями, независимо от их основного вида деятельности.

Сельское хозяйство

В соответствии с Федеральным планом статистических работ, утвержденным распоряжением Правительства РФ от 6 мая 2008 г. № 671-р (с учетом изменений, внесенных постановлением Правительства РФ от 20 декабря 2019 г. № 3105-р), срок предоставления (распространения) официальной статистической информации пользователям в разделе “Сельское хозяйство, охота и лесное хозяйство” по показателю “Индекс производства продукции” ежеквартально 7 февраля, 7 мая, 1 августа, 5 ноября.

Продукция сельского хозяйства представляет собой сумму продукции растениеводства и продукции животноводства, произведенную за отчетный год всеми сельскохозяйственными производителями (сельскохозяйственными организациями, крестьянскими (фермерскими) хозяйствами и индивидуальными предпринимателями, хозяйствами населения), в стоимостной оценке в фактически действовавших ценах.

Продукция растениеводства включает стоимость сырых продуктов, полученных от урожая отчетного года – зерновых, зернобобовых культур и семян масличных культур, овощей и культур бахчевых, корнеплодных и клубнеплодных культур, грибов и трюфелей, табака необработанного, культур волокнистых прядильных, соломы и кормовых культур, цветов срезанных и бутонов цветочных, семян цветочных культур, семян и другого семенного материала кормовых корнеплодов, семян однолетних и многолетних трав, многолетних культур прочих, а также изменение стоимости незавершенного производства в растениеводстве от начала к концу года (посадка и выращивание до плодоношения сельскохозяйственных культур и многолетних насаждений).

Продукция животноводства включает стоимость сырых продуктов, полученных в результате выращивания и хозяйственного использования сельскохозяйственных животных и птицы (молока, шерсти, яиц, и прочих продуктов животного происхождения), стоимость выращивания (приплода, прироста, привеса) скота и птицы за год, стоимость продукции пчеловодства.

Индекс производства продукции сельского хозяйства – относительный показатель, характеризующий изменение объема производства сельскохозяйственной продукции в сравниваемых периодах.

Индекс производства продукции сельского хозяйства – агрегированный индекс производства продукции растениеводства и животноводства. Для исчисления индекса производства продукции сельского хозяйства к соответствующему периоду предыдущего года используется показатель ее объема в сопоставимых ценах предыдущего года.

Данные о посевных площадях и валовом сборе сельскохозяйственных культур, поголовье сельскохозяйственных животных и производстве продуктов животноводства, а также о реализации основных продуктов сельского хозяйства определяются: по сельскохозяйственным организациям, не относящимся к субъектам малого предпринимательства, по данным сплошного федерального статистического наблюдения, по хозяйствам населения и субъектам малого предпринимательства, включая крестьянские (фермерские) хозяйства путем организации выборочных обследований, а также периодически проводимых сельскохозяйственных переписей.

Посевные площади – часть пашни, занятая под посевы сельскохозяйственных культур.

Валовой сбор сельскохозяйственных культур включает в себя объем собранной продукции, как с основных, так и с повторных и междурядных посевов в сельскохозяйственных организациях, крестьянских (фермерских) хозяйствах, у индивидуальных предпринимателей и в хозяйствах населения.

Урожайность сельскохозяйственных культур характеризует средний сбор сельскохозяйственной продукции с единицы убранной площади.

Производство скота и птицы на убой (в живом весе) включает проданные сельхозпроизводителями скот и птицу для забоя на мясо, а также забитые в сельскохозяйственных организациях, крестьянских (фермерских) хозяйствах, у индивидуальных предпринимателей, в хозяйствах населения.

Производство молока характеризуется фактически надоем сырым коровьим, козьим и кобыльим молоком, независимо от того, было ли оно реализовано или потреблено в хозяйстве на выпойку молодняка. Молоко, высосанное молодняком при подсосном его содержании, в продукцию не включается и не учитывается при определении средних удоев. При расчете **среднего годового надоя молока на одну корову** производство молока, полученного от коров молочного стада, делится на их среднее поголовье.

Производство яиц включает их сбор от всех видов сельскохозяйственной птицы, в том числе и яйца, использованные на воспроизводство птицы (инкубация и др.).

Строительство

Объем работ, выполненных по виду деятельности “Строительство” – это строительные работы, выполненные организациями собственными силами

на основании договоров и (или) контрактов, заключаемых с заказчиками, а также работы, выполненные хозяйственным способом. В стоимость этих работ включаются работы по строительству новых объектов, капитальному и текущему ремонту, реконструкции жилых и нежилых зданий и инженерных сооружений.

Данные приводятся с учетом объемов, выполненных субъектами малого предпринимательства, и объема работ, не наблюдаемых прямыми статистическими методами в строительстве.

Индекс физического объема работ, выполненных по виду деятельности “Строительство”, рассчитан в сопоставимых ценах. В качестве сопоставимых цен приняты среднегодовые цены предыдущего года.

К зданиям относится строительная система, состоящая из несущих и ограждающих или совмещенных (несущих и ограждающих) конструкций, образующих надземный замкнутый объем, предназначенный для проживания или пребывания людей в зависимости от функционального назначения и для выполнения различного вида производственных процессов.

Общий строительный объем зданий определяется как сумма строительного объема выше отметки плюс минус 0.00 (надземная часть) и ниже этой отметки (подземная часть). Строительный объем надземной и подземной частей здания определяется в пределах ограничивающих поверхностей, проветриваемых подполий под зданиями, проектируемыми для строительства на вечномерзлых грунтах.

Общая площадь здания определяется как сумма площадей всех этажей здания (включая технические, мансардные, цокольные и подвальные), измеренных в пределах внутренних поверхностей наружных стен, а также площадей балконов и лоджий. Площади помещений определяются по их размерам, измеряемым между отделанными поверхностями стен и перегородок в уровне пола. Общий строительный объем и площадь жилых зданий определяется в соответствии со СНиП 31-01-2003.

Здания **нежилого назначения** распределены, исходя из целей их использования.

Ввод в действие производственных мощностей и объектов социально-культурной сферы (публикуется в докладах № 3, 6, 9, 12) – показатели мощности (производительности, вместимости, пропускной способности, площади, протяженности и т.д.), созданной в результате осуществления инвестиций в основной капитал.

Число построенных квартир – количество квартир в законченных строительством жилых домах квартирного, гостиничного типа и общежитиях, квартир в нежилых зданиях, а также в построенных населением индивидуальных жилых домах.

Общая площадь жилых помещений во введенных в эксплуатацию жилых и нежилых зданиях, жилых домах определяется как сумма площадей всех частей жилых помещений, включая площадь помещений вспомогательного использования, предназначенных для удовлетворения гражданами бытовых и иных нужд, связанных с их проживанием в жилом помещении, площадей лоджий, балконов, веранд, террас, подсчитываемых с соответствующими понижающими коэффициентами, а также жилых и подсобных помещений в построенных населением индивидуальных жилых домах. К помещениям вспомогательного использования относятся кухни, передние, холлы, внутриквартирные коридоры, ванны или душевые, туалеты, кладовые или хозяйственные встроенные шкафы. В домах-интернатах для престарелых и инвалидов, ветеранов, специальных домах для одиноких престарелых, детских домах к подсобным помещениям относятся столовые, буфеты, клубы, читальни,

спортивные залы, приемные пункты бытового обслуживания и медицинского обслуживания.

Транспорт

Объем перевозок (погрузка) грузов – количество грузов в тоннах, перевезенных автомобильным транспортом организаций всех видов экономической деятельности, включая оценку индивидуальных предпринимателей – владельцев грузовых автомобилей, осуществляющих коммерческие перевозки грузов.

Грузооборот автомобильного транспорта – объем работы автомобильного транспорта организаций всех видов экономической деятельности по перевозкам грузов, включая предпринимателей (физических лиц). Единицей измерения является тонно-километр, т.е. перемещение 1 тонны груза на 1 километр. Исчисляется суммированием произведений массы перевезенных грузов каждой перевозки в тоннах на расстояние перевозки в километрах.

Розничная торговля

Оборот розничной торговли – выручка от продажи товаров населению для личного потребления или использования в домашнем хозяйстве за наличный расчет или оплаченных по кредитным карточкам, расчетным чекам банков, по перечислениям со счетов вкладчиков, по поручению физического лица без открытия счета, посредством платежных карт (электронных денег).

Стоимость товаров, проданных (отпущенных) отдельным категориям населения со скидкой, или полностью оплаченных органами социальной защиты, включается в оборот розничной торговли в полном объеме. В оборот розничной торговли не включается стоимость товаров, проданных (отпущенных) из розничной торговой сети юридическим лицам (в том числе организациям социальной сферы, спецпотребителям и т.п.) и индивидуальным предпринимателям, и оборот общественного питания.

Оборот розничной торговли включает данные как по организациям, для которых эта деятельность является основной, так и по организациям других видов деятельности, осуществляющим продажу товаров населению через собственные торговые заведения, или с оплатой через свою кассу. Оборот розничной торговли также включает стоимость товаров, проданных населению индивидуальными предпринимателями и физическими лицами на розничных рынках и ярмарках.

Оборот розничной торговли формируется по данным сплошного федерального статистического наблюдения за организациями, не относящимися к субъектам малого предпринимательства, которое проводится с месячной периодичностью, ежеквартальных выборочных обследований малых предприятий розничной торговли (за исключением микропредприятий) и розничных рынков и ярмарок, а также ежегодных выборочных обследований индивидуальных предпринимателей и микропредприятий с распространением полученных данных на генеральную совокупность объектов наблюдения.

Оборот розничной торговли приводится в фактических продажных ценах, включающих торговую наценку, налог на добавленную стоимость и аналогичные обязательные платежи.

Динамика оборота розничной торговли определяется путем сопоставления величины оборота в сравниваемых периодах в сопоставимых ценах.

Под **торговой сетью**, в соответствии с п. 8 статьи 2 Федерального закона от 28.12.2009 № 381-ФЗ “Об основах государственного регулирования торговой деятельности в Российской Федерации”, понимается совокупность двух и более торговых объектов, которые принадлежат на законном основании хозяйствующему субъекту или нескольким хозяйствующим субъектам, входящим в одну группу лиц в соответствии с Федеральным законом “О защите конкуренции”, или совокупность двух и более торговых объектов, которые используются под единым коммерческим обозначением или иным средством индивидуализации.

Оборот общественного питания – выручка от продажи собственной кулинарной продукции и покупных товаров без кулинарной обработки населению для потребления, главным образом, на месте, а также организациям и индивидуальным предпринимателям для организации питания различных контингентов населения.

В оборот общественного питания включается стоимость кулинарной продукции и покупных товаров, отпущенных: работникам организаций с последующим удержанием из заработной платы; на дом по заказам населения; на рабочие места по заказам организаций и индивидуальных предпринимателей; транспортным организациям в пути следования сухопутного, воздушного, водного транспорта; для обслуживания приемов, банкетов и т.п.; организациями общественного питания организациям социальной сферы (школам, больницам, санаториям, домам престарелых и т.п.) в объеме фактической стоимости питания; по абонеентам, талонам и т.п. в объеме фактической стоимости питания; стоимость питания в учебных учреждениях, в том числе предоставляемого для отдельных категорий учащихся на льготной основе за счет средств бюджета, включается в объеме фактической стоимости питания.

Оборот общественного питания включает данные как по организациям, для которых эта деятельность является основной, так и по организациям других видов деятельности, осуществляющим продажу кулинарной продукции и покупных товаров для потребления через собственные заведения общественного питания.

Оборот общественного питания формируется по данным сплошного федерального статистического наблюдения за организациями, не относящимися к субъектам малого предпринимательства, которое проводится с месячной периодичностью, ежеквартального выборочного обследования малых предприятий (за исключением микропредприятий), а также ежегодных выборочных обследований индивидуальных предпринимателей и микропредприятий с распространением полученных данных на генеральную совокупность объектов наблюдения.

Оборот общественного питания приводится в фактических продажных ценах, включающих наценку общественного питания, налог на добавленную стоимость и аналогичные обязательные платежи.

Динамика оборота общественного питания определяется путем сопоставления величины оборота в сравниваемых периодах в сопоставимых ценах.

В соответствии с требованиями системы национальных счетов оборот розничной торговли и оборот общественного питания организаций досчитываются на объемы деятельности, не наблюдаемой прямыми статистическими методами.

Рынок платных услуг населению

Объем платных услуг населению представляет собой денежный эквивалент объема услуг, оказанных резидентами российской экономики (юридическими лицами,

индивидуальными предпринимателями, самозанятыми, нотариусами и адвокатами, учредившими адвокатские кабинеты) гражданам Российской Федерации, а также гражданам других государств (нерезидентам), потребляющим те или иные услуги на территории Российской Федерации. Этот показатель формируется в соответствии с методологией формирования официальной статистической информации об объеме платных услуг населению, утвержденной приказом Росстата от 17.12.2021 № 927.

Информационными источниками формирования показателя “Объем платных услуг населению” являются: специализированные формы федеральных статистических наблюдений Росстата; формы федеральных статистических наблюдений Росстата; выборочное обследование бюджетов домашних хозяйств; формы статистической налоговой отчетности, статистической отчетности Минюста России; административные данные ФНС России.

Данные об объеме платных услуг населению в распределении по видам приведены в соответствии с Общероссийским классификатором продукции по видам экономической деятельности.

Динамика объема платных услуг населению определяется путем сопоставления величины объема в сравниваемых периодах в сопоставимых ценах.

В объем транспортных услуг, оказанных населению, услуги железнодорожного и авиационного транспорта включаются с месячным опозданием.

Оптовая торговля

Оборот оптовой торговли – выручка от реализации товаров, приобретенных ранее на стороне в целях перепродажи юридическим лицам и индивидуальным предпринимателям для профессионального использования (переработки или дальнейшей продажи).

Оборот оптовой торговли приводится в фактических продажных ценах, включающих торговую наценку, налог на добавленную стоимость, акциз, экспортную пошлину, таможенные сборы и аналогичные обязательные платежи. Сумма вознаграждения комиссионеров (поверенных, агентов) отражается по фактической стоимости, включая НДС.

Оборот оптовой торговли включает данные по организациям с основным видом экономической деятельности “оптовая торговля, включая торговлю через агентов, кроме торговли автотранспортными средствами и мотоциклами” и по организациям других видов деятельности, осуществляющих оптовую торговлю.

Оборот оптовой торговли формируется по данным сплошного федерального статистического наблюдения за организациями (предприятиями), не относящимися к субъектам малого предпринимательства, выборочного обследования малых предприятий оптовой торговли (кроме микропредприятий), которые проводятся с месячной периодичностью, а также ежегодных выборочных обследований микропредприятий и индивидуальных предпринимателей с распространением полученных по выборочным обследованиям данных на генеральную совокупность объектов наблюдения.

Кроме того, в соответствии с требованиями системы национальных счетов, оборот оптовой торговли досчитывается на объемы деятельности, не наблюдаемой прямыми статистическими методами.

Динамика оборота оптовой торговли определяется путем сопоставления величины оборота в сравниваемых периодах в сопоставимых ценах.

Динамика оборота оптовой торговли формируется с учетом индекса-дефлятора, при расчете которого используется годовая структура оборота оптовой торговли, индексы потребительских цен на отдельные виды товаров, индексы цен производителей промышленных товаров, индексы цен на приобретенные организациями отдельные виды товаров, индекс цен приобретения отдельных видов зерна.

Объемы оборота оптовой торговли ежеквартально уточняются по результатам выборочного обследования малых предприятий (кроме микропредприятий). Ежегодно (в марте текущего года) по данным годовых форм федерального статистического наблюдения уточняются объемы оборота оптовой торговли за все периоды предыдущего года, его динамика и годовая структура. При уточнении динамики оборота оптовой торговли используется индекс-дефлятор, откорректированный с учетом обновленной годовой структуры оборота оптовой торговли.

Характеристика хозяйствующих субъектов

(публикуется в докладах № 3, 6, 9, 12)

Статистический учет организаций и индивидуальных предпринимателей осуществляется органами государственной статистики с 1992 г. на основе сведений об их государственной регистрации. В соответствии с постановлением Правительства Российской Федерации от 17.05.2002 № 319 государственную регистрацию юридических лиц и индивидуальных предпринимателей осуществляют территориальные органы ФНС России.

Группировка хозяйствующих субъектов осуществляется по коду вида деятельности Общероссийского классификатора видов экономической деятельности (ОКВЭД2), заявленному организациями и индивидуальными предпринимателями при государственной регистрации в качестве основного вида деятельности.

Демография организаций (публикуется в докладах № 3, 6, 9, 12)

Коэффициент рождаемости организаций – отношение количества зарегистрированных за отчетный период организаций к среднему количеству организаций, учтенных в Статрегистре Росстата, выраженное в промилле.

Коэффициент официальной ликвидации организаций - отношение количества официально ликвидированных за отчетный период организаций к среднему количеству организаций, учтенных в Статрегистре Росстата, выраженное в промилле.

Малые предприятия (публикуется в докладах № 2, 7)

Условия отнесения к малым предприятиям определены статьей 4 Федерального закона от 24 июля 2007 г. № 209-ФЗ “О развитии малого и среднего предпринимательства в Российской Федерации”.

В разделе приводятся данные по малым предприятиям – юридическим лицам с численностью работников до 100 человек включительно и с предельным значением дохода, полученного от осуществления предпринимательской деятельности за предшествующий календарный год, до 800 млн рублей.

Порядок осуществления выборочных обследований малых предприятий установлен постановлением Правительства Российской Федерации от 16 февраля 2008 г. № 79 “О порядке проведения выборочных статистических наблюдений за деятельностью субъектов малого и среднего предпринимательства”.

Инвестиции

Финансовые вложения организаций (публикуется в докладах № 1, 4, 7, 10) – инвестиции организации в государственные и муниципальные ценные бумаги, ценные бумаги других организаций, в том числе долговые ценные бумаги, в которых дата и стоимость погашения определена (облигации, векселя); вклады в уставные (складочные) капиталы других организаций (в том числе дочерних и зависимых хозяйственных обществ); предоставленные другим организациям займы, депозитные вклады в кредитных организациях, дебиторская задолженность, приобретенная на основании уступки права требования, вклады организации-товарища по договору простого товарищества и пр.).

Накопленные финансовые вложения – объем накопленных финансовых вложений, произведенных юридическим лицом с начала их вложения с учетом их изъятия и выбытия в отчетном периоде.

Финансовые вложения, осуществленные организацией, в зависимости от срока погашения займов и кредитов подразделяются на долгосрочные и краткосрочные.

Долгосрочные финансовые вложения – вложения, осуществленные на срок более одного года с намерением получения доходов (дивидендов): инвестиции организаций в доходные активы (ценные бумаги) других организаций, уставные (складочные капиталы) других организаций, созданных на территории Российской Федерации или за ее пределами, государственные ценные бумаги (облигации и другие долговые обязательства) и т.п., а также предоставленные организацией другим организациям займы.

Краткосрочные финансовые вложения – вложения на срок не более одного года, осуществленные с намерением получения доходов (дивидендов): в дочерние и зависимые организации, инвестиции организации в ценные бумаги других организаций, государственные ценные бумаги и т.п., а также предоставленные другим организациям займы на срок не более одного года и пр.

Инвестиции в нефинансовые активы (публикуется в докладах № 2, 4, 7, 10) включают инвестиции в основной капитал и инвестиции в произведенные нефинансовые активы.

Инвестиции в основной капитал – совокупность затрат, направленных на строительство, реконструкцию (включая расширение и модернизацию) объектов, которые приводят к увеличению их первоначальной стоимости, приобретение машин, оборудования, транспортных средств, производственного и хозяйственного инвентаря, бухгалтерский учет которых осуществляется в порядке, установленном для учета вложений во внеоборотные активы, инвестиции в объекты интеллектуальной собственности; культивируемые биологические ресурсы.

В инвестициях в основной капитал также учитываются затраты, осуществленные за счет денежных средств граждан и юридических лиц, привлеченных организациями-застройщиками для долевого строительства.

Затраты на приобретение зданий, сооружений, машин, оборудования, транспортных средств, производственного и хозяйственного инвентаря, числившихся ранее в основных фондах (средствах) у других организаций, а также объектов, не заверенных строительством, отражаются отдельно от показателя инвестиции в основной капитал.

Инвестиции в основной капитал приводятся без налога на добавленную стоимость.

Индекс физического объема инвестиций в основной капитал рассчитан в сопоставимых ценах. В качестве сопоставимых цен приняты среднегодовые цены предыдущего года.

Инвестиции в здания (кроме жилых) и сооружения – расходы на строительство зданий и сооружений, которые складываются из выполненных строительных работ и приходящихся на них прочих капитальных затрат. При этом в затраты на строительство зданий включается стоимость оборудования и коммуникаций внутри здания, необходимых для его эксплуатации.

Инвестиции в жилые здания и помещения – затраты на строительство жилых помещений, зданий или частей зданий, используемых полностью или главным образом как места проживания: входящих в жилищный фонд (общего назначения, общежития, спальные корпуса школ-интернатов, детских домов, дома для престарелых и инвалидов) и не входящих в жилищный фонд (дома щитовые, садовые дома, помещения контейнерного типа жилые, вагоны-дома передвижные, помещения, приспособленные под жилье (такие как вагоны и кузова железнодорожных вагонов, суда и другие подсобные объекты)).

Инвестиции на улучшение земель – затраты на мелиоративные работы; затраты на проведение культуртехнических работ на землях, не требующих осушения; террасирование крутых склонов; капитальные вложения на коренное улучшение земель; расчистку земельных участков, рекультивацию земли, изменение рельефа (планировку территории), расходы, связанные с предотвращением затопления, расходы, связанные с передачей прав собственности на землю.

Инвестиции в машины, оборудование, транспортные средства – затраты на приобретение машин, транспортных средств, оборудования, производственного и хозяйственного инвентаря, а также затраты на монтаж оборудования на месте его постоянной эксплуатации, проверку и испытание качества монтажа.

Инвестиции в объекты интеллектуальной собственности включают: затраты на научно-исследовательские, опытно-конструкторские и технологические работы, расходы на разведку недр и оценку запасов полезных ископаемых, затраты на создание и приобретение компьютерного программного обеспечения и баз данных, затраты на создание и приобретение произведений развлекательного жанра, литературы и искусства.

Инвестиции в произведенные нефинансовые активы – затраты на приобретение юридическими лицами в собственность земельных участков, объектов природопользования, контрактов, договоров аренды, лицензий, деловой репутации (“гудвилла”) и деловых связей (маркетинговых активов). Затраты на приобретение земельных участков и объектов природопользования отражаются на основе документов, выданных государственными органами по земельным ресурсам и землеустройству согласно оплаченным или принятым к оплате счетам.

Цены

Система показателей статистики цен представляет собой совокупность взаимосвязанных и взаимодополняющих показателей, характеризующих как уровни цен, так и их изменение. Показатели статистики цен используются как для изучения ценовых процессов в различных секторах экономики, так и при расчетах большинства стоимостных показателей на макроэкономическом уровне.

Система индексов цен, рассчитываемых органами статистики, включает:

Потребительский сектор:

- индексы потребительских цен (тарифов) на товары и услуги;
- индексы цен на первичном и вторичном рынке жилья.

Производственный сектор:

- индексы цен производителей промышленных товаров;
- индексы цен на приобретенные промышленными организациями отдельные виды товаров;
- индексы цен на приобретенное промышленными организациями зерно для основного производства;
- индексы цен производителей сельскохозяйственной продукции;
- индексы цен на промышленные товары и услуги, приобретенные сельскохозяйственными организациями;
- индексы цен на продукцию (затраты, услуги) инвестиционного назначения;
- индексы тарифов на грузовые перевозки;
- индексы тарифов на услуги связи для юридических лиц.

Расчет индексов цен базируется на международных стандартах и учитывает особенности развития экономики Российской Федерации. Основным принципом построения индексов цен является выборочный метод, основанный на предварительном отборе базовых организаций, территорий и товаров (продукции, услуг)-представителей.

Индекс потребительских цен (ИПЦ) измеряет отношение стоимости фиксированного набора товаров и услуг в текущем периоде к его стоимости в базисном периоде и характеризует изменение во времени общего уровня цен на товары и услуги, приобретаемые населением для непроизводственного потребления. ИПЦ является важнейшим показателем, характеризующим уровень инфляции, и используется в целях осуществления государственной финансовой и денежно-кредитной политики, изучения динамики социально-экономических явлений, пересмотра минимальных социальных гарантий населению, решения отдельных правовых споров и так далее, регламентируется законодательством в соответствующей сфере деятельности, а также при пересчете ряда показателей системы национальных счетов из текущих цен в сопоставимые цены.

Расчет ИПЦ производится путем объединения двух информационных потоков:

- данных об изменении цен, полученных методом регистрации цен и тарифов на потребительском рынке;
- данных о структуре фактических потребительских расходов населения за два предыдущих года.

Наблюдение за изменением цен (тарифов) проводится на территории всех субъектов Российской Федерации. Ценовая информация собирается в столицах республик, краев, областных центров и центрах автономных округов, а также в городах федерального значения и выборочно – в районных центрах, отобранных

с учетом их представительности в отражении социально-экономического и географического положения регионов и степени насыщенности потребительского рынка товарами и услугами. Мониторинг цен в Ярославской области производится в областном центре и городе Рыбинск.

Наблюдение за ценами и тарифами на товары и услуги осуществляется в организациях торговли, сферы услуг и общественного питания, в том числе осуществляющими онлайн продажи, а также на розничных рынках, реализующих их на регулярной основе в стационарных торговых объектах и в нестационарных (палатки, киоски и т.д.)

Потребительский набор, на основании которого рассчитывается ИПЦ, представляет собой единую для всех регионов Российской Федерации выборку групп товаров и услуг, наиболее часто потребляемых населением и включает 560 товаров(услуг)-представителей. Регистрация цен осуществляется 25-31 числа каждого месяца в 500 организациях торговли и сферы услуг.

В набор товаров и услуг, разработанный для наблюдения за ценами, включены товары и услуги массового потребительского спроса. Отбор позиций произведен с учетом их значимости для потребления населения, представительности с точки зрения отражения динамики цен на однородные товары, устойчивого наличия их в продаже.

Исходной информацией для расчета ИПЦ являются данные о ценах на конкретные товары и услуги, получаемые на основе следующих источников информации:

- данных, собранных специалистами территориальных органов Росстата с использованием мобильных устройств сбора данных в ходе непосредственного посещения организаций торговли и сферы услуг;
- данных, получаемых путем просеивания веб-страниц торговых организаций;
- данных онлайн-агрегаторов (авиа и железнодорожных билетов, туроператоров и др.).

На их основе определяются средние сопоставимые цены отчетного и предыдущего периодов. Сопоставимой считается цена, зарегистрированная в одной и той же организации торговли (сферы услуг) на один и тот же или аналогичный по качеству товар (услугу).

Средние цены на товары (услуги)-представители складываются под влиянием многообразных ассортиментных, а также территориальных сдвигов, сезонных колебаний и др.

На базе индивидуальных индексов цен по городам, участвующим в наблюдении, определяются агрегатные индексы цен на отдельные товары и услуги в целом по субъекту. Исходя из агрегатных индексов цен на товары и услуги и доли расходов на их приобретение в потребительских расходах населения, определяются индексы цен на группы продовольственных, непродовольственных товаров и платных услуг, а также сводный ИПЦ по Ярославской области.

Наблюдение за потребительскими ценами в соответствии с действующей методологией осуществляется в Российской Федерации с 1992 г.

Стоимость условного (минимального) набора продуктов питания исчисляется на основе единых, установленных в целом по России, условных объемов потребления товаров в расчете на месяц. В состав набора включены 33 вида основных продуктов питания. Используется для межрегиональных сопоставлений покупательной способности населения и не является составляющим элементом величины прожиточного минимума.

Индексы цен на первичном и вторичном рынках жилья (публикуется в докладах № 3, 6, 9, 12) рассчитываются на основе зарегистрированных цен на вновь построенные квартиры и на квартиры функционирующего жилищного фонда, находящиеся в собственности, если они являются объектами совершения рыночных сделок.

Наблюдение ведется по выборочному кругу организаций, осуществляющих операции с недвижимостью и охватывает жилищный фонд в городах и населенных пунктах, на территории которых осуществляется массовое строительство благоустроенного многоквартирного жилья.

Средние цены одного квадратного метра общей площади квартир рассчитываются на основе фактических сделок по купле-продаже квартир в многоквартирных домах.

Регистрация осуществляется на квартиры определенного типа (низкого качества, среднего качества (типовые), улучшенного качества и элитные). В качестве весов используются данные о количестве проданной общей площади квартир отдельно на первичном и вторичном рынках жилья, накопленном за предыдущий год.

Индекс цен производителей промышленных товаров рассчитывается на основании регистрации цен на товары-представители в базовых организациях. Цены производителей представляют собой фактически сложившиеся на момент регистрации цены указанных организаций на произведенные товары (оказанные услуги) без косвенных товарных налогов – налога на добавленную стоимость, акциза и т.п.

Рассчитанные по товарам (услугам)-представителям индексы цен производителей последовательно агрегируются в индексы цен соответствующих видов, групп, классов, разделов экономической деятельности. В качестве весов используются данные об объеме производства в стоимостном выражении за базисный период.

Индексы цен на приобретенное промышленными организациями зерно для основного производства рассчитываются на основе зарегистрированных цен на зерновые культуры, предназначенные для промышленной переработки. Средние цены приобретения зерна включают, помимо цены производства, налоги, наценку торгово-посреднических структур, а также затраты, связанные с организацией закупки, продажи, хранения и доставки зерна. Расчет средних цен и индексов цен осуществляется по видам культур и направлениям их использования: на продовольственные и кормовые цели, в производстве растительных и животных масел, пива и солода, спирта и крахмала. Построение индексов цен приобретения зерна предусматривает использование в качестве весов данных о количестве приобретения наблюдаемых видов культур в натуральном выражении за базисный период.

Индексы цен на приобретенные промышленными, сельскохозяйственными и строительными организациями отдельные виды товаров (продукции, услуг) рассчитываются на основании регистрации цен на товары (услуги)-представители по установленной номенклатуре. Средняя цена приобретения включает, помимо цены производства, налог на добавленную стоимость, акциз, транспортные, сбытовые, посреднические и другие расходы. Построение индексов цен приобретения осуществляется по сопоставимому кругу видов товаров (продукции, услуг) в отчетном и базисном периодах и предусматривает систему взвешивания на основе данных о количестве приобретенной продукции за предыдущий год.

Индекс цен производителей сельскохозяйственной продукции исчисляется на основании регистрации в отобранных для наблюдения сельскохозяйственных организациях цен на основные виды товаров-представителей, реализуемых заготовительным, перерабатывающим организациям, на рынке, через собственную торговую сеть, населению непосредственно с транспортных средств, на ярмарках, биржах, аукционах, организациям, коммерческим структурам и т.п. Цены производителей сельскохозяйственной продукции приводятся с учетом надбавок и скидок за качество реализованной продукции без расходов на транспортировку, экспедирование, погрузку и разгрузку продукции, а также без налога на добавленную стоимость.

Индекс цен на продукцию (затраты, услуги) инвестиционного назначения рассчитывается как агрегированный показатель индексов цен производителей на строительную продукцию объектов различных видов экономической деятельности, индекса цен приобретения машин и оборудования инвестиционного назначения, индекса цен на прочую продукцию (затраты, услуги) инвестиционного назначения взвешенный по доле этих элементов в общем объеме инвестиций.

Индекс цен производителей на строительную продукцию формируется из индексов цен на строительно-монтажные работы и на прочие затраты, включенные в сводный сметный расчет строительства, взвешенных по доле этих элементов в общем объеме инвестиций в жилища, здания и сооружения. Расчет индекса цен на строительно-монтажные работы проводится на основе данных о ценах на материалы, детали и конструкции, приобретенные базовыми подрядными организациями, а также на базе технологических моделей, разработанных по видам экономической деятельности с учетом территориальных особенностей строительства.

Индекс цен приобретения машин и оборудования инвестиционного назначения исчисляется по данным об изменении цен производителей этого оборудования, а также транспортных расходов, ставки налога на добавленную стоимость и других расходов.

Индекс цен на прочую продукцию (затраты, услуги) инвестиционного назначения определяется из индексов цен на основные составляющие этих работ (проектно-изыскательские работы, затраты на разведочное бурение, на формирование рабочего, продуктивного и племенного стада и другие затраты).

Индекс тарифов на грузовые перевозки характеризует изменение фактически действующих тарифов на грузовые перевозки за отчетный период без учета изменения за этот период структуры перевезенных грузов по разнообразным признакам: по виду и размеру отправки груза, скорости доставки, расстоянию перевозки, территории перевозки, типу подвижного состава, степени использования его грузоподъемности и по другим признакам.

Сводный индекс тарифов на грузовые перевозки всеми видами транспорта рассчитывается, исходя из индексов тарифов на перевозку грузов отдельными видами транспорта (железнодорожным и автомобильным), взвешенных на объемы доходов от перевозки грузов соответствующим видом транспорта за базисный период.

Индекс тарифов на услуги связи для юридических лиц (публикуется в докладах № 3, 6, 9, 12) характеризует общее изменение тарифов на 16 видов услуг-представителей предоставляемые юридическим лицам.

При расчете сводных индексов тарифов в качестве весов используются данные о доходах от услуг связи за предыдущий год.

Финансы

Бюджет – форма образования и расходования денежных средств, предназначенных для финансового обеспечения задач и функций государства и местного самоуправления.

Бюджетная система Российской Федерации – основанная на экономических отношениях и государственном устройстве Российской Федерации, регулируемая законодательством Российской Федерации совокупность федерального бюджета, бюджетов субъектов Российской Федерации, местных бюджетов и бюджетов государственных внебюджетных фондов.

Консолидированный бюджет – свод бюджетов бюджетной системы Российской Федерации на соответствующей территории (за исключением бюджетов государственных внебюджетных фондов), без учета межбюджетных трансфертов между этими бюджетами.

Бюджет Ярославской области и свод бюджетов муниципальных образований, входящих в состав Ярославской области (без учета межбюджетных трансфертов между этими бюджетами), образуют **консолидированный бюджет Ярославской области**.

Бюджет Ярославской области (региональный бюджет) – форма образования и расходования денежных средств в расчете на финансовый год, предназначенных для исполнения расходных обязательств Ярославской области.

Бюджет муниципального образования (местный бюджет) – предназначен для исполнения расходных обязательств муниципального образования.

Доходы бюджета – поступающие в бюджет денежные средства, за исключением средств, являющихся в соответствии с Бюджетным кодексом Российской Федерации источниками финансирования дефицита бюджета.

Расходы бюджета – выплачиваемые из бюджета денежные средства, за исключением средств, являющихся в соответствии с Бюджетным кодексом Российской Федерации источниками финансирования дефицита бюджета.

Дефицит бюджета – превышение расходов бюджета над его доходами.

Профицит бюджета – превышение доходов бюджета над его расходами.

Величина превышения доходов над расходами (профицит) имеет положительный знак, а величина дефицита – отрицательный знак.

Налог – обязательный, индивидуально безвозмездный платеж, взимаемый с организаций и физических лиц в форме отчуждения принадлежащих им на праве собственности, хозяйственного ведения или оперативного управления денежных средств в целях финансового обеспечения деятельности государства и (или) муниципальных образований.

Сбор – обязательный взнос, взимаемый с организаций и физических лиц, уплата которого является одним из условий совершения в отношении плательщиков сборов государственными органами, органами местного самоуправления, иными уполномоченными органами и должностными лицами юридически значимых действий, включая предоставление определенных прав или выдачу разрешений (лицензий), либо уплата которого обусловлена осуществлением в пределах территории, на которой введен сбор, отдельных видов предпринимательской деятельности.

Сальдированный финансовый результат (прибыль (+), убыток (-)) – конечный финансовый результат, выявленный на основании бухгалтерского учета всех хозяйственных операций организаций, представляет собой сумму

сальдированного финансового результата (прибыль (+), убыток (-)) от продажи товаров, продукции (работ, услуг), основных средств, иного имущества организаций и прочих доходов, уменьшенных на сумму прочих расходов.

Темпы изменения сальдированного финансового результата отчетного периода по сравнению с соответствующим периодом предыдущего года рассчитаны по сопоставимому кругу организаций; с учетом корректировки данных соответствующего периода предыдущего года, исходя из изменений учетной политики, законодательных актов и др. в соответствии с методологией бухгалтерского учета.

Суммарная задолженность по обязательствам организаций включает кредиторскую задолженность, задолженность по кредитам банков и займам.

Дебиторская задолженность – задолженность по расчетам с покупателями и заказчиками за товары, работы и услуги, в том числе задолженность, обеспеченная векселями полученными; задолженность по расчетам с дочерними и зависимыми обществами; суммы уплаченных другим организациям авансов по предстоящим расчетам в соответствии с заключенными договорами; задолженность по расчетам с прочими дебиторами, включающая в себя задолженность финансовых и налоговых органов (в том числе по переплате по налогам, сборам и прочим платежам в бюджет); задолженность работников организации по предоставленным им ссудам и займам за счет средств этой организации или кредита (ссуды на индивидуальное и кооперативное жилищное строительство, приобретение и благоустройство садовых участков, беспроцентные ссуды молодым семьям на улучшение жилищных условий или обзаведение домашним хозяйством и др.); задолженность подотчетных лиц; поставщиков по недостачам товарно-материальных ценностей, обнаруженным при приемке; задолженность по государственным заказам, федеральным программам за поставленные товары, работы и услуги, а также штрафы, пени и неустойки, признанные должником или по которым получены решения суда (арбитражного суда) или другого органа, имеющего в соответствии с законодательством Российской Федерации право на принятие решения об их взыскании, и отнесенные на финансовые результаты организации.

Кредиторская задолженность – задолженность по расчетам с поставщиками и подрядчиками за поступившие материальные ценности, выполненные работы и оказанные услуги, в том числе задолженность, обеспеченная векселями выданными; задолженность по расчетам с дочерними и зависимыми обществами по всем видам операций, с рабочими и служащими по оплате труда, представляющая собой начисленные, но не выплаченные суммы оплаты труда; задолженность по отчислениям на государственное социальное страхование, пенсионное обеспечение и медицинское страхование работников организации; задолженность по всем видам платежей в бюджет и внебюджетные фонды; задолженность организации по платежам по обязательному и добровольному страхованию имущества и работников организации и другим видам страхования, в которых организация является страхователем; авансы полученные, включающие сумму полученных авансов от сторонних организаций по предстоящим расчетам по заключенным договорам, а также штрафы, пени и неустойки, признанные организацией или по которым получены решения суда (арбитражного суда) или другого органа, имеющего в соответствии с законодательством Российской Федерации право на принятие решения об их взыскании и отнесенные на финансовые результаты организации.

Просроченная задолженность – задолженность, не погашенная в сроки, установленные договором.

Официальной курс доллара США к рублю рассчитывается и устанавливается Банком России каждый рабочий день на основе котировок межбанковского внутреннего валютного рынка по операциям) “доллар США – рубль”.

Официальной курс евро к рублю рассчитывается и устанавливается Банком России на основе официального курса доллара США по отношению к рублю и котировок межбанковского международного валютного рынка по операциям “доллар США – евро”.

Уровень жизни населения

Расчет показателей **денежных доходов и расходов населения** производится в соответствии с Методологическими положениями по расчету показателей денежных доходов и расходов населения, утвержденными приказом Росстата от 2 июля 2014 г. № 465 с изменениями, внесенными 20 ноября 2018 г. приказом Росстата № 680. Информация публикуется ежеквартально в соответствии с распоряжением Правительства Российской Федерации от 20 марта 2019 г. № 469-р (публикуется в докладах № 1, 4, 7, 10).

Данные о денежных доходах и расходах населения формируются на основе официальной статистической информации о произведенных выплатах денежных средств населению, и полученных от населения денежных средствах с использованием данных регулярной статистической отчетности хозяйствующих субъектов, органов государственного управления и финансовых учреждений, а также с использованием системы дооценок объемов доходов и расходов населения в неформальном секторе экономики. При отсутствии ряда показателей в необходимые сроки (это касается в основном банковских данных) производится их оценка.

При публикации объема денежных доходов и расходов населения за отчетный период производится уточнение предварительных показателей за предыдущий период. Пересмотр квартальных данных осуществляется по итогам разработки годового баланса денежных доходов и расходов населения.

Денежные доходы населения включают оплату труда наемных работников; доходы от предпринимательской деятельности и другой производственной деятельности; социальные выплаты (пенсии, пособия, стипендии и другие выплаты); доходы от собственности (дивиденды, проценты, начисленные по денежным средствам на банковских счетах физических лиц в кредитных организациях; выплата доходов по государственным и другим ценным бумагам; инвестиционный доход (доход от собственности держателей полисов); прочие денежные поступления.

Среднедушевые денежные доходы (в месяц) исчисляются делением годового объема денежных доходов на среднегодовую численность населения и на 12.

Реальные денежные доходы – относительный показатель, характеризующий динамику денежных доходов населения по сравнению с изменением цен на товары и услуги и исчисленный путем деления индекса номинального размера денежных доходов населения (т.е. фактически сложившегося в отчетном периоде) на индекс потребительских цен за соответствующий временной период.

Реальные располагаемые денежные доходы – относительный показатель, характеризующий динамику располагаемых денежных доходов населения (денежные

доходы за вычетом обязательных платежей) по сравнению с изменением цен на товары и услуги и исчисленный путем деления индекса номинального размера располагаемых денежных доходов населения (т.е. фактически сложившегося в отчетном периоде) на индекс потребительских цен за соответствующий временной период.

Денежные расходы населения включают в себя расходы на покупку товаров и оплату услуг, платежи за товары (работы, услуги) зарубежным поставщикам за безналичный и наличный расчет, включая сальдо трансграничной интернет-торговли, расходы на оплату обязательных платежей и разнообразных взносов и прочие расходы населения.

К сбережениям населения относятся: прирост (уменьшение) сбережений на рублевых и валютных счетах в банках Российской Федерации и за рубежом, прирост (уменьшение) средств в форме кредитов и займов от иностранных контрагентов, прирост (уменьшение) сбережений в ценных бумагах (включая векселя и долговые ценные бумаги), расходы на покупку недвижимости (включая сальдо операций с инструментами участия в капитале и недвижимостью за рубежом), прирост (уменьшение) наличных денег на руках у населения в рублях и в иностранной валюте в рублевом эквиваленте, прирост (уменьшение) прочих сбережений. Прирост (уменьшение) прочих сбережений включает в себя изменение средств на счетах индивидуальных предпринимателей, задолженности по заработной плате, расходы на покупку скота и птицы, изменение страховых резервов по страхованию жизни. Общий объем сбережений населения корректируется на величину финансовых обстоятельств (кредиты, ссуды) и на величину реализации финансовых активов (средств от продажи и погашения инвестиционных паев, от реализации долей участия в уставном капитале организаций и др.).

Среднемесячная номинальная начисленная заработная плата работников организаций в рассматриваемом периоде исчисляется на основании первичных статистических данных, полученных от организаций, делением фонда начисленной заработной платы работников на среднесписочную численность работников, и на количество месяцев в периоде.

В фонд заработной платы работников организаций включаются начисленные работникам суммы оплаты труда в денежной и неденежной формах за отработанное и неотработанное время, компенсационные выплаты, связанные с режимом работы и условиями труда, доплаты и надбавки, премии, единовременные поощрительные выплаты, а также оплата питания и проживания, имеющая систематический характер.

Реальная начисленная заработная плата работников организаций характеризует покупательную способность заработной платы в отчетном периоде в связи с изменением цен на потребительские товары и услуги по сравнению с базисным периодом. Для этого рассчитывается индекс реальной среднемесячной начисленной заработной платы путем деления индекса среднемесячной номинальной начисленной заработной платы на индекс потребительских цен (тарифов) на товары и услуги за один и тот же период.

Просроченной задолженностью по заработной плате считаются фактически начисленные работникам суммы заработной платы, но не выплаченные в срок, установленный коллективным договором или договором на расчетно-кассовое обслуживание, заключенным с банком. Число дней задержки считается, начиная со следующего дня после истечения этого срока.

Данные разрабатываются в соответствии с ОКВЭД2 по следующим видам экономической деятельности: растениеводство и животноводство, охота и предоставление соответствующих услуг в этих областях; лесозаготовки;

рыболовство и рыбоводство; добыча полезных ископаемых; обрабатывающие производства; обеспечение электрической энергией, газом и паром; кондиционирование воздуха; водоснабжение; водоотведение, организация сбора и утилизации отходов, деятельность по ликвидации загрязнений; строительство; транспорт; управление недвижимым имуществом за вознаграждение и на договорной основе; научные исследования и разработки; образование; деятельность в области здравоохранения и социальных услуг; деятельность в области культуры, искусства, отдыха и развлечений, теле- и радиовещания.

К **пенсионерам** относятся лица, реализовавшие право на получение пенсии в соответствии с законодательством Российской Федерации и межгосударственными соглашениями, постоянно проживающие в Российской Федерации.

Средний размер назначенных пенсий определяется делением общей суммы назначенных пенсий на численность пенсионеров (в 2002-2022 гг. – по данным Пенсионного фонда Российской Федерации, с 2023 г. – по данным Фонда пенсионного и социального страхования Российской Федерации).

Реальный размер назначенных пенсий – относительный показатель, исчисленный путем деления индекса номинального размера (т.е. фактически сложившегося в отчетном периоде) назначенных пенсий на индекс потребительских цен за соответствующий временной период.

В 2010-2023 гг. показатели рассчитывались на основе Методики расчетов основных показателей пенсионного обеспечения, утвержденной приказом Росстата от 23 июня 2009 г. № 118, с 1 января 2024 г. — в соответствии с Методологическими положениями по расчету показателей пенсионного обеспечения, утвержденными приказом Росстата от 18 сентября 2023 г. № 446.

Покупательная способность среднедушевых денежных доходов населения (начисленной заработной платы, назначенных пенсий) отражает потенциальные возможности населения по приобретению товаров и услуг и выражается через товарный эквивалент среднедушевых денежных доходов (начисленной заработной платы, назначенных пенсий).

Под товарным эквивалентом понимается количество какого-либо одного товара (услуги) с конкретными потребительскими свойствами, которое может быть приобретено при условии, что вся сумма денежных доходов (заработной платы, пенсии) будет направлена только на эти цели.

Величина прожиточного минимума в 2020 г. представляла собой стоимостную оценку потребительской корзины, а также обязательные платежи и сборы и определялась в соответствии с Федеральным законом от 24 октября 1997 г. № 134-ФЗ “О прожиточном минимуме Российской Федерации” (до вступления в силу Федерального закона от 29 декабря 2020 г. № 473-ФЗ “О внесении изменений в отдельные законодательные акты Российской Федерации”). Величина прожиточного минимума определялась ежеквартально в среднем на душу населения и по социально-демографическим группам (трудоспособное население, пенсионеры, дети).

Потребительская корзина в 2020 г. в целом по Российской Федерации устанавливалась в соответствии с Федеральными законами от 3 декабря 2012 г. № 227-ФЗ “О потребительской корзине в целом по Российской Федерации” и № 233-ФЗ “О внесении изменений в Федеральный закон “О прожиточном минимуме в Российской Федерации” и включала в себя минимальный набор продуктов питания, необходимый для сохранения здоровья человека и обеспечения его жизнедеятельности (в натуральных показателях), а также стоимостную оценку

непродовольственных товаров и услуг, величина которой определялась в соотношении со стоимостью минимального набора продуктов питания.

Начиная с 1 января 2021 г., в соответствии с Федеральным законом от 29 декабря 2020 г. № 473-ФЗ величина прожиточного минимума в среднем на душу населения и по социально-демографическим группам (трудоспособное население, пенсионеры, дети) устанавливается ежегодно и представляет собой минимальную необходимую для обеспечения жизнедеятельности сумму доходов гражданина.

В целом по Российской Федерации величина прожиточного минимума на душу населения исчисляется исходя из величины медианного среднедушевого дохода за предыдущий год. Величина прожиточного минимума по основным социально-демографическим группам населения определяется в процентном соотношении к величине прожиточного минимума на душу населения: для трудоспособного населения – 109 процентов, для пенсионеров – 86 процентов, для детей – 97 процентов.

В субъектах Российской Федерации величина прожиточного минимума на душу населения устанавливается с учетом коэффициента региональной дифференциации, величина прожиточного минимума по основным социально-демографическим группам населения – в порядке, определяемом Правительством Российской Федерации и одновременно с величиной прожиточного минимума на душу населения.

Занятость и безработица

Рабочая сила – лица в возрасте 15 лет и старше, которые в рассматриваемый период считаются занятыми или безработными.

Занятые – лица в возрасте 15 лет и старше, которые в обследуемую неделю выполняли любую деятельность (хотя бы один час в неделю), связанную с производством товаров или оказанием услуг за плату или прибыль. В численность занятых включаются также лица, временно отсутствовавшие на рабочем месте в течение короткого промежутка времени и сохранившие связь с рабочим местом во время отсутствия.

К **безработным**, применительно к определениям Международной организации труда (МОТ), относятся лица в возрасте 15 лет и старше, которые в рассматриваемый период удовлетворяли одновременно следующим критериям:

не имели работы (доходного занятия);

занимались поиском работы в течение последних четырех недель, используя при этом любые способы;

были готовы приступить к работе в течение обследуемой недели.

К безработным относятся также лица, которые в рассматриваемый период не имели работы, но договорились о сроке начала работы (в течение 2 недель после обследуемой недели) и не продолжали дальнейшего ее поиска; не имели работы, были готовы приступить, но не искали работу, так как ожидали ответа от администрации или работодателя на сделанное ранее обращение. При этом период ожидания ответа не должен превышать один месяц.

Обучающиеся, пенсионеры и инвалиды учитывались в качестве безработных, если они не имели работы, занимались поиском работы и были готовы приступить к ней.

Безработные, зарегистрированные в службе занятости населения, – трудоспособные граждане, не имеющие работы и заработка (трудового дохода), проживающие на территории Российской Федерации, зарегистрированные в службе занятости населения по месту жительства в целях поиска подходящей работы, ищущие работу и готовые приступить к ней.

Уровень безработицы – отношение численности безработных определенной возрастной группы к численности рабочей силы (занятых и безработных) соответствующей возрастной группы, рассчитанное в процентах.

Уровень зарегистрированной безработицы – отношение численности безработных, зарегистрированных в службе занятости населения, к численности рабочей силы в возрасте 15-72 лет, в процентах. Расчет производится по данным Федеральной службы по труду и занятости и Федеральной службы государственной статистики.

Число замещенных рабочих мест (средняя численность работников) – сумма среднесписочной численности работников, средней численности внешних совместителей и средней численности работающих по договорам гражданско-правового характера в организациях (без субъектов малого предпринимательства).

В численность принятых работников включаются лица, зачисленные в отчетном периоде в организацию приказом (распоряжением) о приеме на работу, переведенные на работу из другой организации (юридического лица или обособленного подразделения).

В численность работников, принятых на дополнительно введенные (созданные) рабочие места, включаются работники, принятые в отчетном периоде на вновь образованные (созданные) рабочие места в результате расширения, реорганизации производства, увеличения сменности работы.

В численность выбывших работников включаются все работники, оставившие работу в организации независимо от оснований: (расторжение трудового договора по инициативе работника, инициативе работодателя, истечение срока трудового договора, по соглашению сторон, призыв или поступление на военную службу, перевод работника с его согласия в другую организацию (юридическое лицо или обособленное подразделение и др.), уход или перевод которых оформлен приказом (распоряжением).

Численность требуемых работников на вакантные рабочие места – количество работников, которых предполагается принять на вакантные рабочие места.

В численность работников, работавших неполное рабочее время по инициативе работодателя, включаются работники списочного состава, работавшие в отчетном периоде неполное рабочее время по инициативе работодателя в соответствии со статьей 74 Трудового кодекса Российской Федерации.

В численность работников, работавших неполное рабочее время по соглашению между работником и работодателем, включаются работники списочного состава, работавшие в режиме неполного рабочего дня (недели) в соответствии с трудовым договором или переведенные с согласия работника на работу на неполное рабочее время (статья 93 Трудового кодекса Российской Федерации).

В численность работников, находившихся в простое по вине работодателя и по причинам, не зависящим от работодателя и работника, включаются работники списочного состава, находившиеся в простое полный рабочий день

по причинам: необеспечение работников необходимым оборудованием, инструментами, технической документацией, объемом работ, необходимыми для исполнения трудовых обязанностей; невыполнение договорных обязательств перед партнерами, приведшее к срыву графика поставки сырья или вывоза готовой продукции со склада; обстоятельства непредвиденного характера, например, аварии или перебои в подаче воды, тепла, электроэнергии, стихийные бедствия и т.п.

В численность работников, которым были предоставлены отпуска без сохранения заработной платы по заявлению работника, включаются работники, которым были предоставлены по их письменному заявлению отпуска без сохранения заработной платы по семейным обстоятельствам или другим уважительным причинам, в случаях, предусмотренных законодательством Российской Федерации, а также неоплаченные отпуска по инициативе работодателя.

Нагрузка незанятого населения на 100 заявленных вакансий рассчитывается как отношение численности лиц, не занятых трудовой деятельностью, состоящих на учете в органах службы занятости населения, к 100 вакансиям, сообщенных организациями в эти органы.

Заявленная работодателями потребность в работниках – число вакансий (требуемых работников), сообщенных организациями в службу занятости населения.

Под **забастовкой** подразумевается временный добровольный отказ работников от исполнения трудовых обязанностей (полностью или частично) в целях разрешения коллективного трудового спора. Забастовкой не считается приостановка работы из-за недопоставки оборудования, сырья, материалов, комплектующих деталей по причине забастовки в организациях-поставщиках.

В численность работников, участвовавших в забастовках, входят работники, принимавшие непосредственное участие в забастовке, и не входят работники, отсутствовавшие на своих рабочих местах по таким причинам как болезнь, ежегодный или другой отпуск, командировка и т.п.

Приватизация жилья (публикуется в докладе № 2)

Демография

Естественное движение населения – обобщенное название совокупности рождений и смертей, изменяющих численность населения так называемым естественным путем. К естественному движению населения относят также браки и разводы, хотя они не меняют численность населения, но учитываются в том же порядке, что и рождения и смерти.

Сведения о **рождениях, смертях, браках, разводах** получают на основании статистической разработки данных, содержащихся в записях актов о рождении, смерти, заключении и расторжении брака, составляемых органами записи актов гражданского состояния. В число родившихся включены только родившиеся живыми.

Источником информации о причинах смерти являются записи в медицинских свидетельствах о смерти, составляемых врачом относительно заболевания, несчастного случая, убийства, самоубийства и другого внешнего воздействия, послужившего причиной смерти, а также записи актов о смерти.

С 1 января 2011 г. разработка записей актов о смерти по причинам производится применительно к Краткой номенклатуре причин смерти 2010, основанной на Международной статистической классификации болезней и проблем, связанных со здоровьем, X пересмотра (1989 г.).

В соответствии со статьей 13.1 Федерального закона “Об актах гражданского состояния” от 15.11.1997 № 143-ФЗ с 1 октября 2018 г. был введен в действие Единый государственный реестр записей актов гражданского состояния (ЕГР ЗАГС). Согласно статье 13.2 указанного Федерального закона Росстат с 1 октября 2018 г. получает сведения о государственной регистрации рождений, смертей, заключения и расторжения браков из данного реестра.

Коэффициенты естественного движения населения (публикуется в докладах № 1, 3-12).

Общие коэффициенты рождаемости и смертности – отношение соответственно числа родившихся (живыми) и числа умерших к среднегодовой численности населения. Исчисляются на 1000 человек населения.

Коэффициент естественного прироста – разность общих коэффициентов рождаемости и смертности.

Общие коэффициенты брачности и разводимости – отношение числа зарегистрированных браков и разводов к среднегодовой численности населения. Исчисляются на 1000 человек населения.

Коэффициенты смертности по причинам смерти – отношение числа умерших от указанных причин смерти к среднегодовой численности населения. Исчисляются на 100000 человек населения.

Коэффициент младенческой смертности исчисляется как сумма двух составляющих, первая из которых – отношение числа умерших в возрасте до одного года из поколения родившихся в том году, для которого вычисляется коэффициент, к общему числу родившихся в том же году; а вторая – отношение числа умерших в возрасте до одного года из поколения родившихся в предыдущем году, к общему числу родившихся в предыдущем году. Исчисляется на 1000 родившихся живыми.

Данные о миграции (публикуется в докладах № 1, 3-12) получены в результате разработки поступающих от отделов по вопросам миграции МВД России по Ярославской области документов статистического учета прибытий и убытий. Листки статистического учета мигрантов составляются при регистрации и снятии с регистрационного учета населения по месту жительства и при регистрации по месту пребывания на срок 9 месяцев и более. Снятие с регистрационного учета осуществляется автоматически в процессе электронной обработки данных о миграции населения при перемещениях в пределах Российской Федерации, а также по истечении срока пребывания у мигрантов независимо от места прежнего жительства.

Сведения об участниках государственной программы по оказанию содействия добровольному переселению в Россию соотечественников, переселившихся в Российскую Федерацию, приведены по данным Управления по вопросам миграции МВД России по Ярославской области в отношении лиц, официально получивших этот статус.