

РОССТАТ



Территориальный орган Федеральной
службы государственной статистики
по Ярославской области

*Социально-экономическое положение
Ярославской области*

2020 год

*Ярославль
2021 год*

Доклад подготовлен отделами
Территориального органа Федеральной службы
государственной статистики по Ярославской области

Ответственный за выпуск – отдел сводных статистических работ,
тел. (4852) 42-09-70

Копирование и коммерческое использование данной информации запрещено.

При публикации в СМИ обязательна ссылка на Ярославльстат.

СОДЕРЖАНИЕ

I. ОСНОВНЫЕ ЭКОНОМИЧЕСКИЕ И СОЦИАЛЬНЫЕ ПОКАЗАТЕЛИ.....	5
II. ПРОИЗВОДСТВО ТОВАРОВ И УСЛУГ	7
1. ИНДЕКС ВЫПУСКА ТОВАРОВ И УСЛУГ ПО БАЗОВЫМ ВИДАМ ЭКОНОМИЧЕСКОЙ ДЕЯТЕЛЬНОСТИ	7
2. ПРОМЫШЛЕННОЕ ПРОИЗВОДСТВО	8
ДОБЫЧА ПОЛЕЗНЫХ ИСКОПАЕМЫХ.....	9
ОБРАБАТЫВАЮЩИЕ ПРОИЗВОДСТВА	11
ОБЕСПЕЧЕНИЕ ЭЛЕКТРИЧЕСКОЙ ЭНЕРГИЕЙ, ГАЗОМ И ПАРОМ; КОНДИЦИОНИРОВАНИЕ ВОЗДУХА	13
ВОДОСНАБЖЕНИЕ; ВОДООТВЕДЕНИЕ, ОРГАНИЗАЦИЯ СБОРА И УТИЛИЗАЦИИ ОТХОДОВ, ДЕЯТЕЛЬНОСТЬ ПО ЛИКВИДАЦИИ ЗАГРЯЗНЕНИЙ	15
ВЫПУСК ВАЖНЕЙШИХ ВИДОВ ПРОДУКЦИИ	17
3. СЕЛЬСКОЕ ХОЗЯЙСТВО.....	23
4. СТРОИТЕЛЬСТВО	31
5. ТРАНСПОРТ	34
III. РЫНОК ТОВАРОВ И УСЛУГ	37
1. РОЗНИЧНАЯ ТОРГОВЛЯ.....	37
2. РЕСТОРАНЫ, КАФЕ, БАРЫ	43
3. РЫНОК ПЛАТНЫХ УСЛУГ НАСЕЛЕНИЮ.....	45
4. ОПТОВАЯ ТОРГОВЛЯ	47
5. ВНЕШНЯЯ ТОРГОВЛЯ.....	50
ВНЕШНЕТОРГОВЫЙ ОБОРОТ	50
IV. ЦЕНЫ	54
1. ПОТРЕБИТЕЛЬСКИЕ ЦЕНЫ	56
2. ЦЕНЫ ПРОИЗВОДИТЕЛЕЙ.....	62
V. ФИНАНСЫ	77
1. ГОСУДАРСТВЕННЫЕ ФИНАНСЫ	77
2. ФИНАНСОВАЯ ДЕЯТЕЛЬНОСТЬ ОРГАНИЗАЦИЙ	82
ФИНАНСОВЫЕ РЕЗУЛЬТАТЫ ДЕЯТЕЛЬНОСТИ ОРГАНИЗАЦИЙ.....	82
СОСТОЯНИЕ ПЛАТЕЖЕЙ И РАСЧЕТОВ В ОРГАНИЗАЦИЯХ	86
VI. СОЦИАЛЬНАЯ СФЕРА.....	98
1. УРОВЕНЬ ЖИЗНИ НАСЕЛЕНИЯ	98
2. ЗАНЯТОСТЬ И БЕЗРАБОТИЦА.....	110
3. ИНФЕКЦИОННЫЕ ЗАБОЛЕВАНИЯ	117
VII. ДЕМОГРАФИЯ	119

VIII. МЕЖРЕГИОНАЛЬНЫЕ СРАВНЕНИЯ	122
ОСНОВНЫЕ СОЦИАЛЬНО-ЭКОНОМИЧЕСКИЕ ПОКАЗАТЕЛИ ОБЛАСТЕЙ ЦЕНТРАЛЬНОГО ФЕДЕРАЛЬНОГО ОКРУГА РОССИЙСКОЙ ФЕДЕРАЦИИ В ЯНВАРЕ-НОЯБРЕ 2020 Г.	122
ИНДЕКСЫ ПОТРЕБИТЕЛЬСКИХ ЦЕН В ОБЛАСТЯХ ЦЕНТРАЛЬНОГО ФЕДЕРАЛЬНОГО ОКРУГА РОССИЙСКОЙ ФЕДЕРАЦИИ В НОЯБРЕ 2020 Г.	124
ИНДЕКСЫ ЦЕН (ТАРИФОВ) ПРОИЗВОДИТЕЛЕЙ В ОБЛАСТЯХ ЦЕНТРАЛЬНОГО ФЕДЕРАЛЬНОГО ОКРУГА РОССИЙСКОЙ ФЕДЕРАЦИИ В НОЯБРЕ 2020 Г.	125
МЕТОДОЛОГИЧЕСКИЕ ПОЯСНЕНИЯ	126

Условные обозначения:

- явление отсутствует;
- ... данных не имеется или не публикуются в целях обеспечения конфиденциальности первичных статистических данных, полученных от организаций, в соответствии с Федеральным законом от 29 ноября 2007 г. № 282-ФЗ “Об официальном статистическом учете и системе государственной статистики в Российской Федерации” (ст.4, п.5; ст.9 п.1);
- 0.0 значение показателя меньше единицы измерения;
- x невозможность явления, сопоставление не имеет смысла.

В отдельных случаях незначительные расхождения между итогом и суммой слагаемых объясняются округлением данных.

I. ОСНОВНЫЕ ЭКОНОМИЧЕСКИЕ И СОЦИАЛЬНЫЕ ПОКАЗАТЕЛИ

	Декабрь 2020	В % к		2020	В % к 2019	Справочно		
		декабрю 2019	ноябрю 2020			декабрь 2019 в % к		2019 в % к 2018
						декабрю 2018	ноябрю 2019	
Индекс промышленного производства ¹⁾	x	85.0	85.3	x	96.7	91.5	100.0	103.7
Производство основных видов продукции животноводства (в хозяйствах всех категорий)								
скот и птица на убой (в живом весе), тонн	9874	94.6	101.7	93689	97.0	101.6	112.3	100.6
молоко, тонн	27264	100.2	105.5	332052	103.2	104.8	106.8	101.0
яйца, млн штук	196.4	103.4	98.9	2369.1	101.9	85.3	103.0	106.4
Объем работ по виду деятельности “Строительство”, млн рублей	7745.0	155.2	x	52632.7	128.0	103.3	x	68.2
Ввод в действие жилых домов, тыс. кв. метров общей площади	69.6	89.9	169.5	726.3	93.4	78.4	93.3	101.2
Грузооборот автомобильного транспорта, млн тонно- километров	107.9	99.5	101.9	1286.9	109.1	142.4	105.3	117.7
Оборот рознич- ной торговли, млн рублей	22592.8	91.2	112.9	237078.0	90.2	101.3	109.9	100.7
Оборот общественного питания, млн рублей	1013.5	85.7	107.0	11567.0	85.1	113.1	108.8	119.2

	Декабрь 2020	В % к		2020	В % к 2019	Справочно		
		декабрю 2019	ноябрю 2020			декабрь 2019 в % к		2019 в % к 2018
						декабрю 2018	ноябрю 2019	
Объем платных услуг населению, млн рублей	5564.5	95.2	109.4	58661.1	88.4	98.3	103.5	101.9
Индекс потребительских цен	х	105.5	100.8	х	104.1	103.8	100.1	105.9
Индекс цен производителей промышленных товаров ¹⁾	х	103.8	99.9	х	103.8	100.4	99.7	103.4
Среднемесячная начисленная заработная плата одного работника ²⁾ :								
номинальная, рублей	36836.7	103.6	97.8	36986.2	104.5	103.9	98.7	105.6
реальная	х	98.9	97.1	х	100.5	99.0	98.1	99.5
Официально зарегистрированы безработными (на конец периода), тыс. человек	13.4	в 1.7 р.	90.5	19.4 ³⁾	в 2.4 р. ³⁾	104.6	108.1	103.1 ³⁾

¹⁾ По видам деятельности “Добыча полезных ископаемых”, “Обрабатывающие производства”, “Обеспечение электрической энергией, газом и паром; кондиционирование воздуха”, “Водоснабжение; водоотведение, организация сбора и утилизация отходов, деятельность по ликвидации загрязнений”.

²⁾ Данные за ноябрь 2020 г. в % к ноябрю 2019 г, к ноябрю 2020 г.; январь-ноябрь 2020 г. в % к январю-ноябрю 2019 г.; справочно – ноябрь 2019 г. в % к ноябрю 2018 г., к октябрю 2019 г.; январь-ноябрь 2019 г., в % к январю-ноябрю 2018 г.

³⁾ В среднем за месяц.

II. ПРОИЗВОДСТВО ТОВАРОВ И УСЛУГ

1. ИНДЕКС ВЫПУСКА ТОВАРОВ И УСЛУГ ПО БАЗОВЫМ ВИДАМ ЭКОНОМИЧЕСКОЙ ДЕЯТЕЛЬНОСТИ

Индекс выпуска товаров и услуг по базовым видам экономической деятельности¹⁾ в III квартале 2020 г. составил 96.5 процента к соответствующему периоду 2019 г.

Динамика физического объема выпуска по базовым видам экономической деятельности

	В % к соответствующему периоду предыдущего года
2018	
I квартал	110.7
II квартал	110.8
III квартал	100.9
IV квартал	96.2
2019	
I квартал	98.2
II квартал	83.7
III квартал	99.0
IV квартал	104.2
2020	
I квартал	106.4
II квартал	99.5
III квартал	96.5

¹⁾ Исчисляется ежеквартально на основе данных об изменении физического объема производства продукции сельского хозяйства, промышленного производства (по видам деятельности “добыча полезных ископаемых”, “обрабатывающие производства”, “обеспечение электрической энергией, газом и паром; кондиционирование воздуха”, “водоснабжение; водоотведение, организация сбора и утилизации отходов, деятельность по ликвидации загрязнений”) строительства, транспорта, розничной и оптовой торговли.

2. ПРОМЫШЛЕННОЕ ПРОИЗВОДСТВО

Индекс промышленного производства в 2020 г. по сравнению с 2019 г. составил 96.7 процента, в декабре 2020 г. по сравнению с декабрем 2019 г. – 85.0 процента.

Индексы промышленного производства¹⁾

	В % к	
	соответствующему периоду предыдущего года	предыдущему периоду
2019		
январь	103.3	57.7
февраль	93.3	104.6
март	120.5	140.4
I квартал	106.4	...
апрель	97.8	89.2
май	97.4	86.7
июнь	71.2	101.3
II квартал
I полугодие	95.6	х
июль	108.1	107.4
август	121.3	129.7
сентябрь	115.4	86.0
III квартал
январь-сентябрь	102.1	х
октябрь	120.9	118.5
ноябрь	133.5	97.9
январь-ноябрь	106.7	х
декабрь	91.5	100.0
IV квартал
год	103.7	х
2020		
январь	96.0	49.8
февраль	114.5	122.7
март	92.9	113.3
I квартал	100.8	74.0
апрель	97.7	90.6
май	96.8	86.3
июнь	116.7	123.4
II квартал	103.0	103.0

	В % к	
	соответствующему периоду предыдущего года	предыдущему периоду
I полугодие	102.7	х
июль	111.7	102.6
август	76.0	88.9
сентябрь	97.8	109.8
III квартал	93.6	106.6
январь-сентябрь	99.3	х
октябрь	81.0	99.2
ноябрь	108.7	134.2
декабрь	85.0	85.3
IV квартал	91.0	115.7
год	96.7	х

¹⁾ Индекс промышленного производства исчисляется по видам деятельности: “Добыча полезных ископаемых”, “Обрабатывающие производства”, “Обеспечение электрической энергией, газом и паром; кондиционирование воздуха”, “Водоснабжение; водоотведение, организация сбора и утилизации отходов, деятельность по ликвидации загрязнений” на основе данных о динамике производства важнейших товаров-представителей (в натуральном или стоимостном выражении). С января 2020 года в качестве весов используется структура валовой добавленной стоимости по видам экономической деятельности 2018 базисного года вместо 2010 года.

ДОБЫЧА ПОЛЕЗНЫХ ИСКОПАЕМЫХ

Индекс производства по виду деятельности “Добыча полезных ископаемых” в 2020 г. по сравнению с 2019 г. составил 67.6 процента, в декабре 2020 г. по сравнению с декабрем 2019 г. – 86.9 процента.

Динамика добычи полезных ископаемых

	В % к	
	соответствующему периоду предыдущего года	предыдущему периоду
2019		
январь	46.7	23.0
февраль	113.9	в 2.3 р.
март	136.1	143.2
I квартал	103.6	...
апрель	123.0	141.6
май	102.9	128.9
июнь	126.4	123.4
II квартал
I полугодие	112.9	х
июль	127.9	95.2

	В % к	
	соответствующему периоду предыдущего года	предыдущему периоду
август	111.6	105.1
сентябрь	127.9	109.8
III квартал
январь-сентябрь	117.1	х
октябрь	101.9	84.1
ноябрь	91.7	86.8
январь-ноябрь	112.1	х
декабрь	75.5	54.1
IV квартал
год	109.4	х
2020		
январь	138.0	34.5
февраль	117.4	193.2
март	73.4	89.5
I квартал	98.6	36.9
апрель	63.9	123.4
май	45.7	92.3
июнь	48.7	128.9
II квартал	51.9	144.2
I полугодие	64.4	х
июль	92.5	180.9
август	65.1	74.0
сентябрь	46.5	78.8
III квартал	66.9	161.0
январь-сентябрь	65.6	х
октябрь	64.6	116.8
ноябрь	66.4	85.3
декабрь	86.9	63.8
IV квартал	73.7	78.1
год	67.6	х

**Индексы производства добычи полезных ископаемых
по видам деятельности**

	2020 в % к 2019	Декабрь 2020 в % к	
		декабрю 2019	ноябрю 2020
Добыча полезных ископаемых – всего	67.6	86.9	63.8
из нее:			
добыча камня, песка и глины	67.3	86.3	61.6
добыча полезных ископаемых, не включенных в другие группировки	100.0	100.0	в 2.1 р.

ОБРАБАТЫВАЮЩИЕ ПРОИЗВОДСТВА

Индекс производства по виду деятельности “Обрабатывающие производства” в 2020 г. по сравнению с 2019 г. составил 96.2 процента, в декабре 2020 г. по сравнению с декабрем 2019 г. – 82.6 процента.

Динамика по обрабатывающим производствам

	В % к	
	соответствующему периоду предыдущего года	предыдущему периоду
2019		
январь	104.2	51.1
февраль	93.3	109.2
март	127.3	150.9
I квартал	109.4	...
апрель	97.4	88.9
май	97.2	90.5
июнь	71.1	104.4
II квартал
I полугодие	95.9	х
июль	109.6	104.2
август	123.3	132.6
сентябрь	116.6	84.1
III квартал
январь-сентябрь	103.1	х
октябрь	125.3	117.8
ноябрь	142.1	95.8
январь-ноябрь	108.5	х
декабрь	91.4	99.4
IV квартал
год	105.1	х
2020		
январь	95.9	42.9
февраль	117.2	130.7
март	91.5	117.1
I квартал	100.9	69.2
апрель	98.8	92.2
май	95.2	87.4
июнь	117.9	130.9
II квартал	103.5	112.4

	В % к	
	соответствующему периоду предыдущего года	предыдущему периоду
I полугодие	103.2	х
июль	113.7	100.7
август	73.1	86.2
сентябрь	97.7	111.7
III квартал	92.8	106.9
январь-сентябрь	99.1	х
октябрь	78.7	96.2
ноябрь	110.9	138.9
декабрь	82.6	82.0
IV квартал	89.9	112.5
год	96.2	х

**Индексы производства
по основным видам обрабатывающих производств**

	2020 в % к 2019	Декабрь 2020 в % к	
		декабрю 2019	ноябрю 2020
Обрабатывающие производства – всего	96.2	82.6	82.0
из них:			
производство пищевых продуктов	98.5	92.9	111.8
производство напитков	107.0	122.4	95.8
производство табачных изделий	100.0	100.0	0
производство текстильных изделий	101.0	123.2	96.8
производство одежды	101.5	56.6	97.2
производство кожи и изделий из кожи	94.1	92.7	98.7
обработка древесины и производство изделий из дерева и пробки, кроме мебели, производство изделий из соломки и материалов для плетения	88.4	122.3	88.1
производство бумаги и бумажных изделий	95.7	93.0	149.6
производство нефтепродуктов	97.6	100.0	105.1
производство химических веществ и химических продуктов	91.8	92.7	100.8
производство лекарственных средств и материалов, применяемых в медицинских целях	94.4	66.7	в 2.3 р.
производство резиновых и пластмассовых изделий	99.6	111.1	102.2
производство прочей неметаллической минеральной продукции	80.8	87.2	81.1

	2020 в % к 2019	Декабрь 2020 в % к	
		декабрю 2019	ноябрю 2020
производство металлургическое	84.7	129.6	164.3
производство готовых металлических изделий, кроме машин и оборудования	105.3	96.2	95.5
производство компьютеров, электронных и оптических изделий	129.8	165.6	168.0
производство электрического оборудования	105.0	100.1	89.9
производство машин и оборудования, не включенных в другие группировки	87.5	в 2.0 р.	в 2.7 р.
производство автотранспортных средств, прицепов и полуприцепов	83.5	97.4	101.5
производство прочих транспортных средств и оборудования	105.1	58.4	22.5
производство мебели	106.2	98.9	100.2
производство прочих готовых изделий	118.1	118.6	113.4
ремонт и монтаж машин и оборудования	66.6	39.0	в 2.7 р.

ОБЕСПЕЧЕНИЕ ЭЛЕКТРИЧЕСКОЙ ЭНЕРГИЕЙ, ГАЗОМ И ПАРОМ; КОНДИЦИОНИРОВАНИЕ ВОЗДУХА

Индекс производства по виду деятельности “Обеспечение электрической энергией, газом и паром; кондиционирование воздуха” в 2020 г. по сравнению с 2019 г. составил 103.4 процента, в декабре 2020 г. по сравнению с декабрем 2019 г. – 96.0 процента.

Динамика производства по виду деятельности “Обеспечение электрической энергией, газом и паром; кондиционирование воздуха”

	В % к	
	соответствующему периоду предыдущего года	предыдущему периоду
2019		
январь	94.0	100.0
февраль	86.1	88.9
март	88.1	102.7
I квартал	89.4	...
апрель	97.4	86.1
май	92.7	53.2
июнь	57.5	69.5

	В % к	
	соответствующему периоду предыдущего года	предыдущему периоду
II квартал
I полугодие	87.8	x
июль	96.4	176.0
август	104.8	109.1
сентябрь	108.0	104.7
III квартал
январь-сентябрь	91.5	x
октябрь	101.2	134.3
ноябрь	108.4	120.3
январь-ноябрь	94.3	x
декабрь	97.1	103.5
IV квартал
год	94.4	x
2020		
январь	103.1	102.5
февраль	112.5	95.9
март	105.8	96.5
I квартал	107.4	110.2
апрель	95.6	77.5
май	133.8	74.0
июнь	125.6	65.0
II квартал	112.5	55.8
I полугодие	109.3	x
июль	97.7	137.3
август	108.9	121.2
сентябрь	101.7	97.5
III квартал	103.0	101.3
январь-сентябрь	107.5	x
октябрь	95.8	126.7
ноябрь	90.4	113.0
декабрь	96.0	109.3
IV квартал	94.3	149.7
год	103.4	x

**Индексы производства по основным видам деятельности
обеспечения электрической энергией,
газом и паром; кондиционирования воздуха**

	2020 в % к 2019	Декабрь 2020 в % к	
		декабрю 2019	ноябрю 2020
Обеспечение электрической энергией, газом и паром; кондиционирование воздуха – всего	103.4	96.0	109.3
из нее:			
производство, передача и распределение электроэнергии	104.2	84.5	103.0
производство, передача и распределение пара и горячей воды; кондиционирование воздуха	101.4	126.0	122.5

**ВОДОСНАБЖЕНИЕ; ВОДООТВЕДЕНИЕ,
ОРГАНИЗАЦИЯ СБОРА И УТИЛИЗАЦИИ ОТХОДОВ,
ДЕЯТЕЛЬНОСТЬ ПО ЛИКВИДАЦИИ ЗАГРЯЗНЕНИЙ**

Индекс производства по виду деятельности “Водоснабжение; водоотведение, организация сбора и утилизации отходов, деятельность по ликвидации загрязнений” в 2020 г. по сравнению с 2019 г. составил 94.1 процента, в декабре 2020 г. по сравнению с декабрем 2019 г. – 120.8 процента.

**Динамика производства по виду деятельности
“Водоснабжение; водоотведение, организация сбора
и утилизации отходов, деятельность по ликвидации загрязнений”**

	в % к	
	соответствующему периоду предыдущего года	предыдущему периоду
2019		
январь	142.7	44.1
февраль	132.6	91.0
март	111.3	88.6
I квартал	128.7	...
апрель	109.1	107.7
май	112.0	99.5
июнь	103.0	85.0
II квартал
I полугодие	118.0	х
июль	95.7	100.4

	В % к	
	соответствующему периоду предыдущего года	предыдущему периоду
август	103.5	101.5
сентябрь	99.1	101.4
III квартал
январь-сентябрь	111.5	х
октябрь	79.7	102.1
ноябрь	63.9	92.8
январь-ноябрь	101.6	х
декабрь	75.9	112.8
IV квартал
год	98.8	х
2020		
январь	71.2	89.3
февраль	74.6	102.8
март	83.4	99.7
I квартал	74.3	87.6
апрель	80.6	102.1
май	76.4	100.6
июнь	87.2	97.1
II квартал	79.5	97.4
I полугодие	77.0	х
июль	95.0	96.7
август	96.6	100.7
сентябрь	100.6	100.4
III квартал	99.3	108.8
январь-сентябрь	85.1	х
октябрь	110.9	108.2
ноябрь	120.1	95.2
декабрь	120.8	111.8
IV квартал	119.9	122.4
год	94.1	х

**Индексы производства по основным видам деятельности
водоснабжения; водоотведения, организации сбора
и утилизации отходов, деятельности по ликвидации загрязнений**

	2020 в % к 2019	Декабрь 2020 в % к	
		декабрю 2019	ноябрю 2020
Водоснабжение; водоотведение, организация сбора и утилизации отходов, деятельность по ликвидации загрязнений – всего	94.1	120.8	111.8
из нее:			
забор, очистка, и распределение воды	94.9	99.3	112.5
сбор и обработка сточных вод	96.6	113.9	119.0
сбор, обработка и утилизация отходов; обработка вторичного сырья	92.6	188.4	106.5

ВЫПУСК ВАЖНЕЙШИХ ВИДОВ ПРОДУКЦИИ

	2020	в % к 2019	Декабрь 2020	в % к	
				декабрю 2019	ноябрю 2020
Производство лесоматериалов необработанных					
Лесоматериалы хвойных пород, тыс.плотных.куб.метров	88.4	91.1	6.8	72.8	87.5
Лесоматериалы лиственных пород, тыс.плотных.куб.метров	248.7	109.3	40.5	99.7	167.4
Древесина топливная, тыс.плотных.куб.метров	48.1	115.1	2.0	105.4	43.2
Добыча отдельных видов полезных ископаемых					
Пески природные, тыс.куб.метров	2813.9	73.3	327.9	123.7	79.9
Гранулы, крошка и порошок; галька, гравий, тыс.куб.метров	2813.9	83.2	132.8	76.1	58.2
Производство отдельных видов пищевых продуктов					
Мясо и субпродукты пищевые домашней птицы, тонн	55969.0	101.4	4591.5	95.4	90.1
Изделия колбасные, тонн	8072.9	93.2	707.3	94.7	102.3
Полуфабрикаты мясные, мясосодержащие, охлажденные, замороженные, тонн	11177.3	87.3	1042.0	108.8	118.8
Консервы мясные (мясосодержащие), тыс.усл.банок	...	113.7	...	99.8	99.4

	2020	В % к 2019	Декабрь 2020	В % к	
				декабрю 2019	ноябрю 2020
Продукция из рыбы свежая, охлаждённая или мороженая, тонн	1663.0	85.2	225.4	72.3	141.8
Рыба солёная или в рассоле, тонн	...	104.6	...	101.2	187.0
Рыба, включая филе, копчёная, тонн	70.2	84.3	6.7	97.2	119.4
Молоко жидкое обработанное, тонн	43786.1	105.9	3586.7	100.0	98.7
Масло сливочное и пасты масляные, тонн	616.1	98.3	56.4	71.8	135.9
Сыры, продукты сырные и творог, тонн	13840.6	98.2	1307.6	68.5	130.3
Мороженое, тонн	...	177.4	...	93.7	121.9
Продукты молочные сгущённые, тыс. усл. банок	...	121.4	...	32.5	131.8
Мука из зерновых культур, овощных и других растительных культур; смеси из них, тонн	...	92.9	...	107.6	95.4
Комбикорма, тонн	470366.2	98.1	36666.0	89.9	105.7
Хлеб и хлебобулочные изделия недлительного хранения, тонн	48221.1	98.5	3954.8	93.3	104.0
Кондитерские изделия, тонн	8259.3	104.3	809.3	102.6	107.6
Производство отдельных видов напитков					
Пиво, кроме отходов пивоварения, тыс. дкл	...	114.2	...	125.8	93.3
Воды минеральные природные питьевые, тыс. полулитров	...	104.5	...	149.2	105.8
Производство отдельных видов текстильных изделий					
Ткани готовые – всего, тыс. кв. метров в том числе:	50548.0	101.0	4184.5	113.2	104.2
хлопчатобумажные	742.9	81.1	72.5	103.4	73.5
из синтетических и искусственных волокон и нитей (включая штапельные)	49805.1	101.4	4112.0	113.4	104.9
Бельё постельное, тыс. штук	895.3	104.4	111.0	93.4	128.6
Производство одежды					
Костюмы и комплекты, кроме трикотажных или вязаных, тыс. штук	...	22.7	...	10.1	в 9.5 р.
Пиджаки и блейзеры мужские или для мальчиков, кроме трикотажных или вязаных, тыс. штук	...	66.3	...	154.5	109.7
Платья женские или для девочек, кроме трикотажных или вязаных, тыс. штук	92.8	109.4	3.5	72.4	48.2

	2020	В % к 2019	Декабрь 2020	В % к	
				декабрю 2019	ноябрю 2020
Юбки и юбки-брюки женские или для девочек, кроме трикотажных или вязаных, тыс.штук	53.5	123.9	3.5	121.2	80.8
Брюки, бриджи, шорты, кроме трикотажных или вязаных, тыс.штук	83.4	130.7	13.7	в 4.6 р.	171.8
Рубашки мужские или для мальчиков, кроме трикотажных, тыс.штук	...	54.0	...	17.3	38.5
Куртки, кроме трикотажных или вязаных, тыс.штук	...	30.4	...	76.9	в 4.2 р.
Одежда для детей младшего возраста и аксессуары одежды из текстильных материалов, кроме трикотажных, тыс.штук	...	130.6	...	133.3	100.0
Изделия трикотажные или вязаные, тыс.штук	1321.0	89.6	165.8	137.5	131.3
Спецодежда, тыс.штук	3762.0	в 2.3 р.	551.3	166.7	в 3.9 р.
Производство отдельных видов кожи и изделий из кожи					
Кожа из целых шкур крупного рогатого скота, тыс.кв.дм	...	82.1	...	96.1	101.5
Кожа из нецелых шкур крупного рогатого скота, тыс.кв.дм	...	86.8	...	76.4	92.5
Обувь, тыс.пар	1343.0	117.6	68.4	83.5	77.8
Обработка древесины и производство отдельных видов изделий из дерева и пробки					
Пиломатериалы хвойных пород, тыс.куб.метров	26.0	96.3	2.8	136.0	95.0
Пиломатериалы лиственных пород, тыс.куб.метров	1.3	98.4	...	100.0	180.0
Фанера, куб.метров	37538.7	66.8	4198.7	81.9	90.7
Двери, их коробки и пороги деревянные, тыс.кв.метров	36.1	81.9	2.8	115.7	198.1
Производство отдельных видов бумаги и бумажных изделий					
Бумага и картон, тонн	88566.0	86.4	6061.0	70.9	128.1
Ящики и коробки из гофрированной бумаги или картона, тыс.кв.метров	99960.8	105.3	9368.3	105.3	105.7
Тетради общие, тыс.штук	...	122.4	...	100.9	в 2.9 р.
Тетради школьные, тыс.штук	...	78.8	...	в 2.4 р.	94.6
Производство отдельных видов нефтепродуктов					
Нефть, поступившая на переработку, тыс.тонн	...	96.5	...	99.7	105.0
Бензин автомобильный, тыс.тонн	...	92.5	...	90.6	103.6

	2020	В % к 2019	Декабрь 2020	В % к	
				декабрю 2019	ноябрю 2020
Дизельное топливо, тыс.тонн	...	105.2	...	106.8	104.2
Мазут топочный, тыс.тонн	...	92.5	...	99.3	111.4
Масла нефтяные смазочные, тыс.тонн	...	106.4	...	99.6	99.3
Газы нефтяные прочие, не включённые в другие группировки, тыс.тонн	...	90.6	...	112.9	102.3
Пропан и бутан сжиженные, тыс.тонн	...	103.4	...	98.3	96.1
Производство отдельных видов химических веществ и химических продуктов					
Кислота серная, олеум, тыс.тонн	...	125.2	...	108.6	103.6
Пластмассы в первичных формах, тонн	28478.6	101.0	2845.5	94.0	102.9
Бензол, тонн	...	104.7	...	67.8	81.0
Углерод технический (сажа и прочие формы дисперсного углерода, не включённые в другие группировки), тонн	...	97.0	...	149.8	103.3
Материалы лакокрасочные и аналогичные для нанесения покрытий, краски и мастики полиграфические, тыс.тонн	108.5	104.2	7.0	85.4	87.2
Производство отдельных видов лекарственных средств и материалов, применяемых в медицинских целях					
Препараты лекарственные, млн.рублей	12088.8	96.5	739.9	66.5	в 2.3 р.
Производство отдельных видов резиновых и пластмассовых изделий					
Шины и покрышки пневматические для автобусов, троллейбусов и грузовых автомобилей новые, тыс.штук	...	98.2	...	93.6	101.0
Шины и покрышки пневматические для легковых автомобилей новые, тыс.штук	...	83.1	...	106.5	112.2
Ремни приводные прорезиненные клиновые, тыс.штук	...	112.6	...	110.5	91.8
Плиты, листы, плёнка и полосы (ленты) пластмассовые непористые прочие, тонн	9790.5	97.5	690.8	82.6	89.9
Плиты, листы, плёнка и полосы (ленты) полимерные, неармированные или не комбинированные с другими материалами, тонн	14246.9	108.0	1181.1	142.2	95.7

	2020	В % к 2019	Декабрь 2020	В % к	
				декабрю 2019	ноябрю 2020
Производство отдельных видов прочей неметаллической минеральной продукции					
Кирпич строительный (включая камни) из цемента, бетона или искусственного камня, млн.усл.кирпичей	42.0	90.8	...	85.0	65.7
Блоки и прочие изделия сборные строительные для зданий и сооружений из цемента, бетона или искусственного камня, тыс.куб.метров	127.3	82.7	11.8	100.2	115.4
Бетон, готовый для заливки (товарный бетон), тыс.куб.метров	304.2	58.6	19.1	55.0	106.7
Материалы фрикционные, используемые для тормозов, сцеплений и аналогичных устройств, несмонтированные, тыс.штук	...	84.7	...	101.2	97.6
Производство отдельных видов готовых металлических изделий, кроме машин и оборудования					
Конструкции и детали конструкций из чёрных металлов, тыс.тонн	40.4	110.0	3.3	81.4	109.6
Производство отдельных видов компьютеров, электронных и оптических изделий					
Аппаратура коммуникационная, аппаратура радио- или телевизионная передающая, тыс.рублей	...	92.4	...	185.6	в 2.2 р.
Производство отдельных видов машин и оборудования, не включённых в другие группировки					
Насосы топливные, смазочные насосы (лубрикаторы), насосы для охлаждающей жидкости и бетононасосы, штук	...	90.5	...	88.5	68.3
Арматура (краны, клапаны и другая аналогичная арматура) для трубопроводов, сосудов, котлов, цистерн, баков и аналогичных ёмкостей, тыс.штук	19.6	91.2	2.2	80.3	124.7
Катки дорожные самоходные, штук	...	90.9	...	96.9	163.2
Экскаваторы, штук	...	87.5	...	140.5	115.7
Автомобили-самосвалы, предназначенные для использования в условиях бездорожья, штук	...	17.6	...	50.0	100.0
Бетоносмесители и растворосмесители, штук	...	93.9	...	в 2.2 р.	в 4.5 р.

	2020	В % к 2019	Декабрь 2020	В % к	
				декабрю 2019	ноябрю 2020
Производство отдельных видов электрического оборудования					
Электродвигатели переменного и постоянного тока универсальные мощностью более 37.5 Вт, штук	...	89.2	...	109.9	139.7
Установки генераторные с двигателями внутреннего сгорания, тыс.кВт	224.8	80.9	38.4	90.6	в 3.5 р.
Провода обмоточные изолированные, тонн	...	94.9	...	98.0	94.1
Производство отдельных видов автотранспортных средств, прицепов и полуприцепов					
Двигатели внутреннего сгорания для автотранспортных средств, штук	...	86.5	...	105.9	101.9
Средства транспортные снегоходные, штук	...	63.0	...	137.4	136.3
Квадроциклы, штук	...	93.3	...	в 2.7 р.	97.2
Средства автотранспортные специального назначения прочие, не включённые в другие группировки, штук	...	55.6	...	40.0	66.7
Производство электроэнергии, пара и горячей воды					
Электроэнергия, млн.кВт-ч	7044.0	104.7	657.0	84.6	103.0
Пар и горячая вода, тыс.Гкал	14482.6	101.5	1896.4	124.7	121.8

3. СЕЛЬСКОЕ ХОЗЯЙСТВО

РАСТЕНИЕВОДСТВО

В хозяйствах всех категорий в 2020 г валовой сбор зерна (в весе после доработки) составил 84.8 тыс.тонн, что на 9.2 процента меньше уровня 2019 г, картофеля – 142.2 тыс.тонн (на 13.3% меньше), овощей – 81.9 тыс.тонн (на 11.7% меньше).

Валовые сборы и урожайность основных сельскохозяйственных культур по категориям сельхозпроизводителей в 2020 г.

	Хозяйства всех категорий	в том числе			Справочно хозяйства всех категорий в 2019
		сельхоз- организации	крестьянские (фермерские) хозяйства ¹⁾	хозяйства населения	
Зерно (в весе после доработки)					
валовой сбор, тыс.центнеров	848.2	831.0	17.2	0.0	934.1
урожайность, центнеров с 1 гектара убранной площади	19.6	19.9	12.8	9.8	21.2
Картофель					
валовой сбор, тыс.центнеров	1421.8	732.3	193.7	495.8	1639.1
урожайность, центнеров с 1 гектара убранной площади	179	326	222	103	202
Овощи – всего					
валовой сбор, тыс.центнеров	819.1	427.6	58.2	333.3	927.4
урожайность, центнеров с 1 гектара убранной площади ²⁾	296	325	398	257	283

¹⁾ Включая индивидуальных предпринимателей.

²⁾ Включая закрытый грунт в хозяйствах населения.

**Валовые сборы основных сельскохозяйственных культур
в хозяйствах всех категорий
(тыс. тонн)**

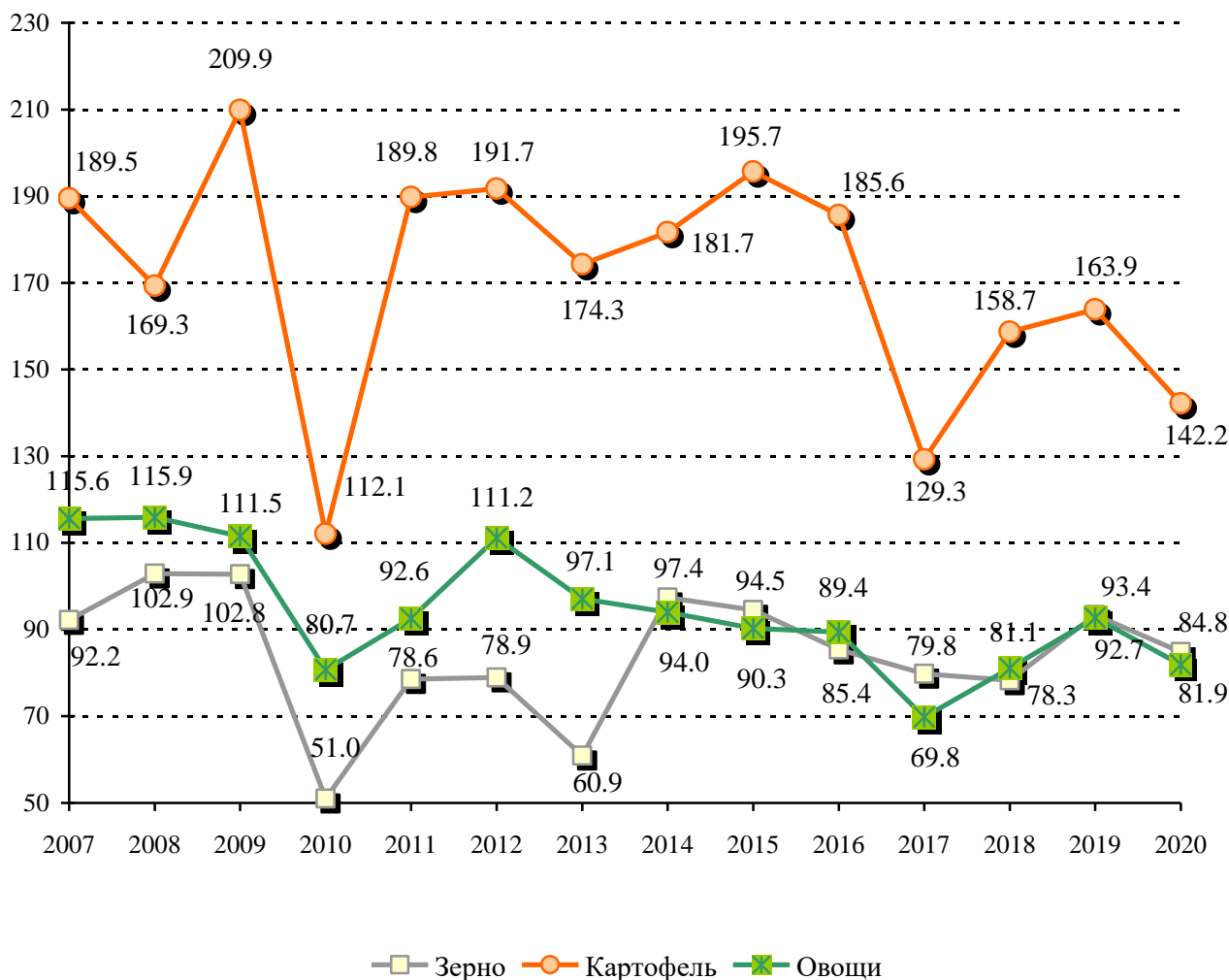

Основными производителями зерна являются сельскохозяйственные организации. Их доля в производстве зерна составила в 2020 г. 98.0 процента.

В хозяйствах населения в 2020 г. собрано 34.9 процента от общего сбора картофеля и 40.7 процента от общего сбора овощей.

Удельный вес крестьянских (фермерских) хозяйств, включая индивидуальных предпринимателей, в общем объеме производства зерна составил 2.0 процента, картофеля – 13.6, овощей – 7.1 процента.

Структура производства основных продуктов растениеводства по категориям хозяйств

(в процентах от общего производства всеми категориями хозяйств)

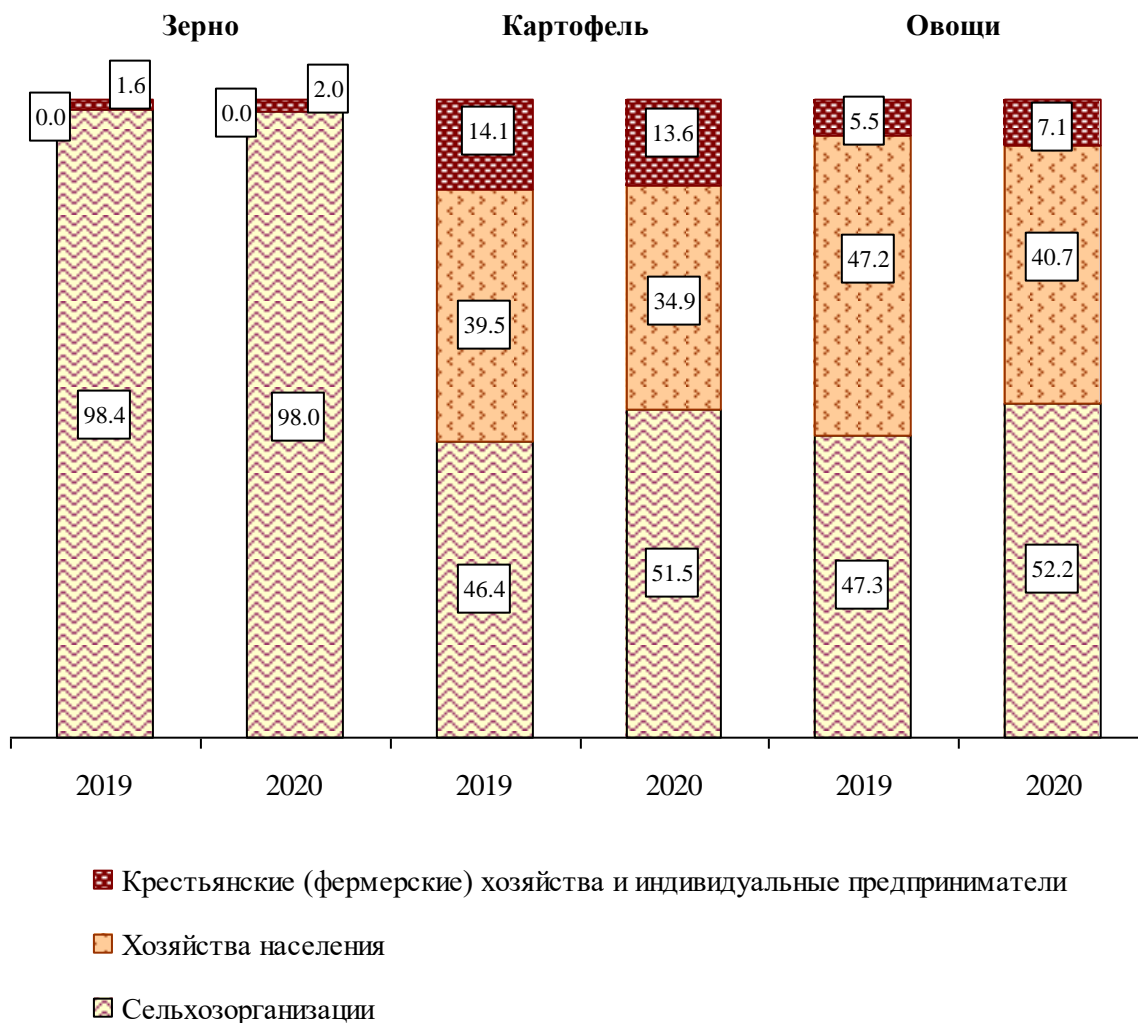

ЖИВОТНОВОДСТВО

В хозяйствах всех категорий в 2020 г. по сравнению с 2019 г. увеличилось производство основных видов продукции животноводства: молока – на 3.2 процента, яиц – на 1.9 процента. Производство скота и птицы на убой (в живом весе) уменьшилось на 3.0 процента,

Производство основных видов продукции животноводства в хозяйствах всех категорий

	2020, тыс.тонн	В % к 2019	Декабрь 2020, тонн	Справочно	
				2019 в % к 2018	2018 в % к 2017
Скот и птица на убой (в живом весе)	93.7	97.0	9874	100.6	103.5
Молоко всех видов	332.1	103.2	27264	101.0	102.9
Яйца от всех видов птицы, млн штук	2369.1	101.9	196.4	106.4	110.4

Структура производства основных продуктов животноводства по категориям хозяйств

(в процентах от общего производства всеми категориями хозяйств)

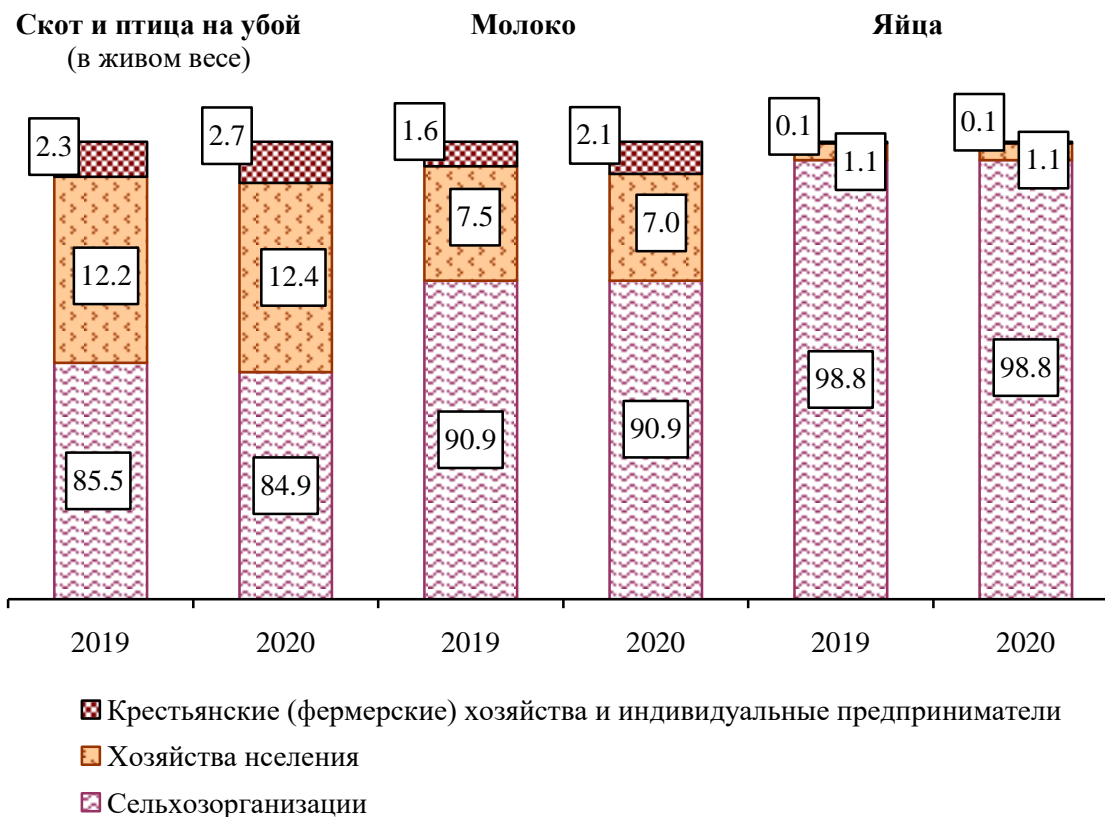

В сельскохозяйственных организациях в 2020 г. по сравнению с 2019 г. производство молока увеличилось на 3.2 процента (в 2019 г. по сравнению с 2018 г. – на 1.3%), яиц – на 1.9 процента (на 6.4%). Производство скота и птицы на убой (в живом весе) уменьшилось на 3.6 процента (в 2019 г. по сравнению с 2018 г. увеличилось на 1.0%).

Производство основных видов продукции животноводства сельскохозяйственными организациями

	Декабрь 2020			2020	
	тонн	в % к		тонн	в % к 2019
		декабрю 2019	ноябрю 2020		
Скот и птица на убой (в живом весе)	6833	89.5	95.4	79567	96.4
из них:					
крупный рогатый скот	962	62.3	119.5	10004	89.7
свиньи	8	70.4	79.6	87	74.1
птица	5827	96.6	92.0	69241	97.4
Молоко всех видов	24444	97.0	104.7	301875	103.2
Яйца от всех видов птицы, млн.штук	194.3	103.4	99.0	2341.0	101.9

В структуре производства скота и птицы на убой (в живом весе) на производство мяса птицы приходилось 87.0 процента, крупного рогатого скота – 12.6, свиней – 0.1 и овец и коз – 0.3 процента.

**Производство продукции животноводства
в сельскохозяйственных организациях в 2020 г.
(в процентах к соответствующему месяцу предыдущего года)**

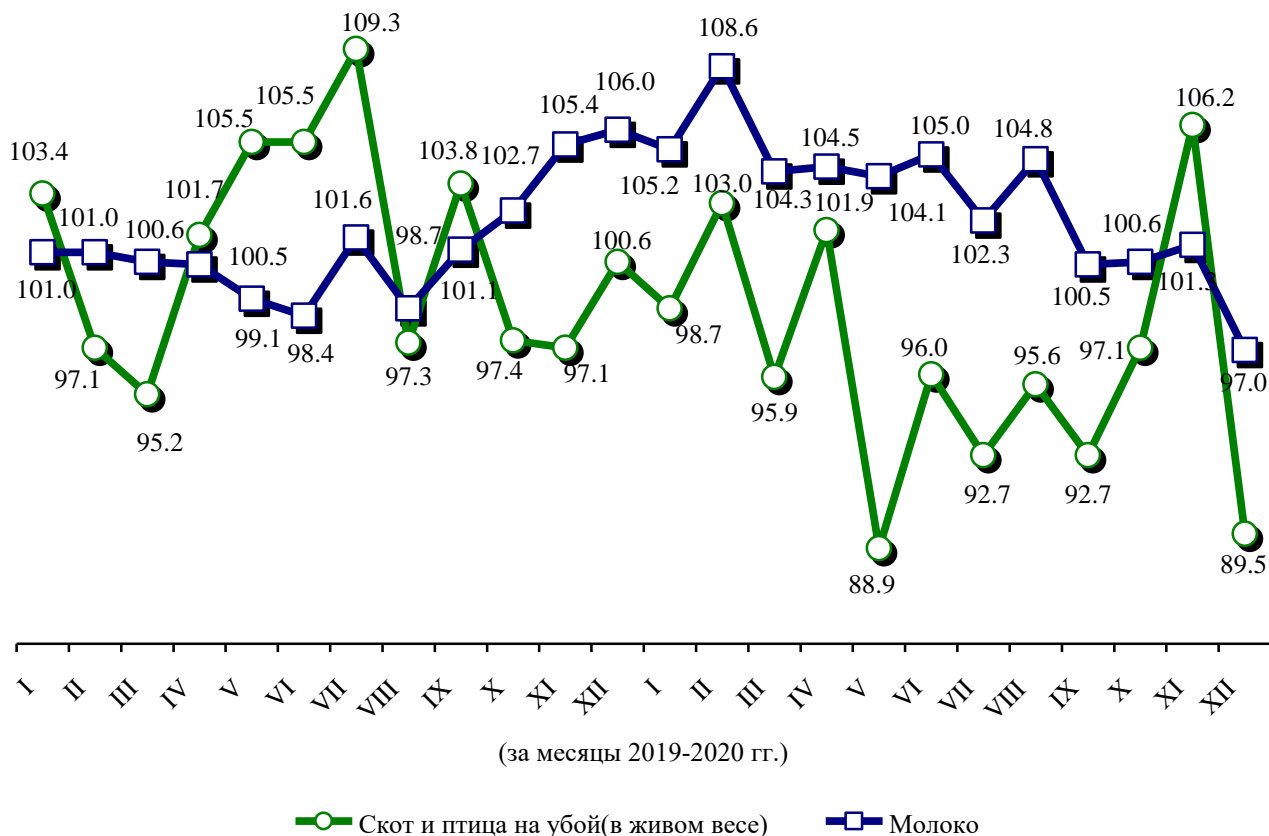

В 2020 г. в сельскохозяйственных организациях (без учета микропредприятий) **надой молока в расчете на одну корову молочного стада** составил 7534 килограмма против 6971 килограмма в 2019 г., **средняя яйценоскость кур-несушек** составила 314 штук яиц против 325 штук год назад.

На конец декабря 2020 г. численность поголовья крупного рогатого скота в **хозяйствах всех категорий**, по расчетам, составила 111.8 тыс.голов (на 1.5% меньше по сравнению с аналогичной датой предыдущего года), из него коров – 50.0 тыс.голов (на 0.3% меньше). Поголовье свиней насчитывало 3.1 тыс.голов (на 21.4% меньше), овец и коз – 28.1 тыс.голов (на 6.0% меньше), птицы – 13575.9 тыс.голов (на 5.3% меньше).

Динамика поголовья скота в хозяйствах всех категорий
(на конец месяца; в процентах)

	Крупный рогатый скот		из него коровы		Свиньи		Овцы и козы	
	к соответствующей дате предыдущего года	к соответствующей дате предыдущего месяца	к соответствующей дате предыдущего года	к соответствующей дате предыдущего месяца	к соответствующей дате предыдущего года	к соответствующей дате предыдущего месяца	к соответствующей дате предыдущего года	к соответствующей дате предыдущего месяца
2020								
январь	95.7	100.4	93.3	99.8	92.9	101.8	88.8	104.5
февраль	99.0	100.5	94.8	100.7	89.9	99.3	87.5	101.3
март	98.8	100.3	96.1	100.2	92.0	98.8	83.5	99.3
апрель	100.1	100.7	96.4	100.1	89.5	101.8	87.7	107.3
май	100.4	99.8	96.2	99.8	86.5	100.8	88.4	102.8
июнь	101.0	101.5	96.7	99.3	89.8	106.7	89.5	103.4
июль	101.0	99.9	98.8	100.0	96.9	101.6	89.5	99.3
август	101.1	99.9	97.0	99.9	97.2	102.2	90.2	99.3
сентябрь	100.9	99.6	96.4	99.5	98.7	103.0	90.0	97.0
октябрь	102.5	99.8	98.2	99.8	92.0	96.7	91.7	99.2
ноябрь	103.3	100.1	99.0	100.1	91.8	95.3	92.8	98.6
декабрь	98.5	98.0	99.7	102.5	78.6	70.2	94.0	83.9

Динамика поголовья скота в сельскохозяйственных организациях
(на конец месяца; в процентах)

	Крупный рогатый скот		из него коровы		Свиньи		Овцы и козы	
	к соответствующей дате предыдущего года	к соответствующей дате предыдущего месяца	к соответствующей дате предыдущего года	к соответствующей дате предыдущего месяца	к соответствующей дате предыдущего года	к соответствующей дате предыдущего месяца	к соответствующей дате предыдущего года	к соответствующей дате предыдущего месяца
2020								
январь	95.5	100.1	92.8	99.7	138.7	121.2	91.7	100.1
февраль	99.0	100.5	94.4	100.8	102.0	98.0	92.6	102.3
март	98.8	100.3	95.8	100.2	98.2	96.9	87.2	98.1
апрель	99.6	100.0	95.9	99.8	99.8	100.2	86.5	99.2
май	100.0	99.7	95.7	99.7	98.4	98.7	82.3	97.1
июнь	100.8	100.3	96.1	99.2	108.6	111.9	84.7	100.8
июль	100.7	99.8	98.4	100.0	107.2	97.6	84.4	98.3
август	100.8	99.9	96.4	99.9	100.7	99.2	84.4	98.9
сентябрь	100.5	99.5	95.8	99.5	119.0	112.4	83.0	95.5
октябрь	102.0	99.8	97.5	99.8	102.2	83.4	85.8	100.7
ноябрь	103.1	100.4	98.5	100.3	96.0	92.5	87.7	99.5
декабрь	97.9	99.6	98.5	101.8	34.2	32.0	95.0	105.1

Значительная часть поголовья крупного рогатого скота (85.1% от общего поголовья крупного рогатого скота) и птицы (97.6% от общего поголовья птицы) приходилось на сельскохозяйственные организации. Поголовье свиней содержалось, главным образом, в хозяйствах населения (83.8% от общего поголовья свиней). Поголовье овец и коз по категориям хозяйств распределилось следующим образом: 47.6 процента приходилось на сельхозорганизации, 42.4 – на хозяйства населения, 10.0 процента – на крестьянские (фермерские) хозяйства и индивидуальных предпринимателей.

На конец декабря 2020 г. по сравнению с соответствующей датой 2019 г. в хозяйствах населения численность поголовья крупного рогатого скота снизилась на 0.1 процента, свиней – на 6.6, овец и коз – на 2.0 процента. В крестьянских (фермерских) хозяйствах и у индивидуальных предпринимателей численность поголовья крупного рогатого скота увеличилась на 6.0 процента. Поголовье свиней увеличилось на 35.2 процента. Поголовье овец и коз снизилось на 23.0 процента, птицы – на 4.1 процента.

К началу января 2021 г. **обеспеченность скота кормами** всех видов в расчете на одну условную голову скота в сельскохозяйственных организациях (без субъектов малого предпринимательства) была на 7.1 процента ниже, чем на соответствующую дату предыдущего года.

Наличие кормов в сельскохозяйственных организациях (без субъектов малого предпринимательства; на 1 января)

	2021	Справочно	
		2020	2019
Наличие кормов всех видов – всего, тыс.тонн кормовых единиц	251.7	282.4	187.1
в том числе концентрированных кормов	155.7	118.8	95.8
в расчете на 1 условную голову скота, центнеров кормовых единиц	9.5	10.2	6.7

РЕАЛИЗАЦИЯ ПРОДУКЦИИ

Сельскохозяйственные организации в 2020 г. по сравнению с 2019 г. увеличили продажу куриных яиц на 3.4 процента, молока – на 2.6 процента. Продажа зерновых и зернобобовых культур снизилась на 33.0 процента, картофеля – на 29.3, овощей – на 6.8, скота и птицы (в живом весе) – на 1.7 процента.

Объем реализации основных продуктов сельскохозяйственными организациями (включая субъекты малого предпринимательства)

	2020, тыс.тонн	В % к 2019	Декабрь 2020, тонн	В % к	
				декабрю 2019	ноябрю 2020
Зерновые и зернобобовые культуры	17.8	67.0	4453	89.7	в 9.1 р..
Картофель	23.7	70.7	2429	56.9	114.1
Овощи, включая овощи закрытого грунта	35.1	93.2	3177	158.7	94.0
Скот и птица (в живом весе)	79.5	98.3	7593	94.2	106.4
Молоко	301.4	102.6	24775	105.3	105.5
Яйца, млн штук	1877.1	103.4	156.0	96.1	102.8

НАЛИЧИЕ ЗЕРНА

К началу января 2021 г. запасы зерна в сельскохозяйственных, заготовительных и перерабатывающих организациях области снизились по сравнению с прошлым годом на 12.4 процента (на 26.6 тыс.тонн).

Наличие зерна в сельскохозяйственных, заготовительных и перерабатывающих организациях

	На 1 января 2021		
	тыс.тонн	В % к	
		1 января 2020	1 января 2019
Наличие зерна – всего	187.0	87.6	114.6
в том числе:			
в сельскохозяйственных организациях ¹⁾	100.8	101.7	114.3
в заготовительных и перерабатывающих организациях	86.2	75.3	114.9

¹⁾ Включая семена кукурузы.

4. СТРОИТЕЛЬСТВО

СТРОИТЕЛЬНАЯ ДЕЯТЕЛЬНОСТЬ

На объектах, включенных в федеральную адресную инвестиционную программу, по которым должно осуществляться финансирование из федерального бюджета и бюджетов субъектов Российской Федерации, **использование инвестиций** за 2020 г. составило 501.8 млн рублей, или 39.5 процента от объема, предусмотренного на 2020 г.

Объем работ, выполненных по виду деятельности “Строительство”, в декабре 2020 г. составил 7745.0 млн рублей, или 155.2 процента (в сопоставимых ценах) к уровню декабря предыдущего года, в 2020 г. – 52632.7 млн рублей, или 128.0 процента.

Динамика объема работ, выполненных по виду деятельности “Строительство”¹⁾

	Млн рублей	В % к соответствующему периоду предыдущего года
2019		
январь	1602.9	9.7
февраль	1698.0	50.8
март	2236.4	57.6
апрель	2351.3	46.9
май	3410.5	96.9
июнь	4644.8	98.2
июль	3411.9	73.5
август	4473.3	89.2
сентябрь	4042.5	132.7
октябрь	4859.5	121.6
ноябрь	4014.7	141.6
декабрь	4960.5	103.3
год	41706.4	68.2
2020		
январь	3927.2	в 2.5 р.
февраль	2454.6	150.7
март	2414.3	113.3
апрель	2607.4	115.7
май	3656.3	110.5
июнь	4459.5	98.0
июль	5028.5	149.7
август	4442.1	100.2
сентябрь	5290.1	131.3
октябрь	5320.0	109.4
ноябрь	5287.7	131.4
декабрь	7745.0	155.2
год	52632.7	128.0

¹⁾ Данные уточнены.

ЖИЛИЩНОЕ СТРОИТЕЛЬСТВО¹⁾

В 2020 г. общая площадь введенного жилья составила 726.3 тыс.кв.метров, или 93.4 процента к уровню 2019 г. Построено 9837 квартир.

Населением за счет собственных и привлеченных средств введено 324.6 тыс.кв.метров, или 82.0 процента к уровню 2019 г.

Динамика ввода в действие жилых домов

	Тыс. кв.метров общей площади	В % к	
		соответствующему периоду предыдущего года	предыдущему периоду
2019			
январь	117.9	в 2.0 р.	119.3
февраль	50.7	62.4	43.0
март	51.1	90.3	100.7
I квартал	219.7	111.7	95.1
апрель	72.9	145.2	142.8
май	49.2	84.2	67.5
июнь	37.0	96.4	75.2
II квартал	159.2	108.2	72.5
I полугодие	378.9	110.2	х
июль	33.5	74.4	90.6
август	55.7	76.4	166.2
сентябрь	78.7	104.9	141.2
III квартал	168.0	86.9	105.5
январь-сентябрь	546.9	101.8	х
октябрь	70.3	127.0	89.3
ноябрь	83.0	107.3	118.1
декабрь	77.4	78.4	93.3
IV квартал	230.7	99.6	137.3
год	777.7	101.2	х
2020			
январь	122.4	103.7	158.1
февраль	64.0	125.9	52.3
март	57.5	112.5	89.8
I квартал	243.8	110.9	105.7
апрель	43.3	59.2	75.3
май	56.7	115.2	131.1
июнь	55.9	151.1	98.6
II квартал	155.9	97.9	63.9
I полугодие	399.7	105.4	х

	Тыс. кв.метров общей площади	В % к	
		соответствующему периоду предыдущего года	предыдущему периоду
июль	50.7	150.8	90.7
август	71.7	128.5	141.3
сентябрь	52.9	67.2	73.8
III квартал	175.3	104.3	112.4
январь-сентябрь	575.0	105.1	x
октябрь	40.6	57.8	76.8
ноябрь	41.1	49.5	101.1
декабрь	69.6	89.9	169.5
IV квартал	151.3	65.6	86.4
год	726.3	93.4	x

¹⁾ С августа 2019 г. данные приведены с учетом жилых домов, построенных населением на земельных участках, предназначенных для ведения садоводства. Изменения связаны с тем, что в полном объеме начали действовать нормы Федерального закона от 29.07.2017 № 217-ФЗ “О ведении гражданами садоводства и огородничества для собственных нужд и о внесении изменений в отдельные законодательные акты Российской Федерации”. Темп роста для обеспечения сопоставимости с данными 2018 г. рассчитан без учета площади домов, построенных населением на земельных участках, предназначенных для ведения садоводства.

Динамика ввода в действие жилых домов²⁾
(в процентах к среднемесячному значению 2017 г.)

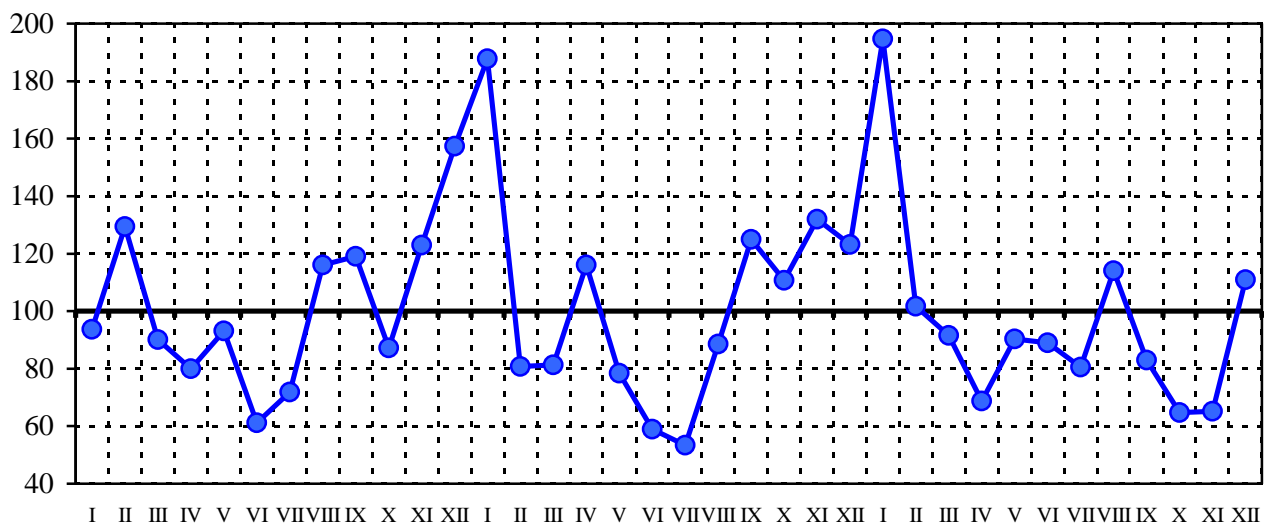

Месяцы (2018-2020 гг.)

²⁾ В целях обеспечения сопоставимости данных показатель рассчитан без учета жилых домов, построенных населением на земельных участках, предназначенных для ведения садоводства.

5. ТРАНСПОРТ

В 2020 г. грузооборот автомобильного транспорта организаций, не относящихся к субъектам малого предпринимательства, всех видов экономической деятельности, включая индивидуальных предпринимателей, осуществляющих перевозки грузов на коммерческой основе, составил 1286.9 млн тонно-километров, перевозка грузов – 6473.8 тыс.тонн.

Динамика грузооборота автомобильного транспорта

	Млн т-км	В % к	
		соответствующему периоду предыдущего года	предыдущему периоду
2019			
январь	76.1	103.5	100.0
февраль	78.5	108.3	103.2
март	87.1	105.8	111.0
I квартал	241.7	105.9	115.3
апрель	95.6	112.3	109.8
май	110.7	113.8	115.8
июнь	108.3	102.8	97.8
II квартал	314.6	109.3	130.2
I полугодие	556.3	107.8	x
июль	103.6	108.9	95.7
август	104.2	107.5	100.6
сентябрь	103.8	123.4	99.6
III квартал	311.6	112.9	99.0
январь-сентябрь	867.9	109.6	x
октябрь	100.3	145.8	96.6
ноябрь	102.9	158.8	102.6
декабрь	108.4	142.4	105.3
IV квартал	311.6	148.6	100.0
год	1179.5	117.7	x
2020			
январь	102.4	134.6	94.5
февраль	99.6	126.9	97.3
март	103.6	118.9	104.0
I квартал	305.6	126.4	98.1
апрель	100.7	105.3	97.2
май	105.6	95.4	104.9
июнь	106.5	98.3	100.9
II квартал	312.8	99.4	102.4
I полугодие	618.4	111.2	x
июль	119.5	115.3	112.2

	Млн т-км	В % к	
		соответствующему периоду предыдущего года	предыдущему периоду
август	118.6	113.8	99.2
сентябрь	101.5	97.8	85.6
III квартал	339.6	109.0	108.6
январь-сентябрь	958.0	110.4	x
октябрь ¹⁾	115.1	114.8	113.4
ноябрь ¹⁾	105.9	102.9	92.0
декабрь	107.9	99.5	101.9
IV квартал	328.9	105.6	96.8
год	1286.9	109.1	x

¹⁾ Данные изменены за счет уточнения респондентами ранее представленной оперативной информации.

Динамика перевозок грузов автомобильным транспортом

	Тыс. тонн	В % к	
		соответствующему периоду предыдущего года	предыдущему периоду
2019			
январь	414.9	102.5	95.9
февраль	454.7	109.1	109.6
март	470.8	110.6	103.5
I квартал	1340.4	107.5	99.7
апрель	454.8	113.4	96.6
май	579.9	139.2	127.5
июнь	577.2	118.6	99.5
II квартал	1611.9	123.6	120.3
I полугодие	2952.3	115.7	x
июль	685.7	140.5	118.8
август	675.6	130.1	98.5
сентябрь	607.8	122.9	90.0
III квартал	1969.1	131.1	122.2
январь-сентябрь	4921.4	121.4	x
октябрь	543.4	111.7	89.4
ноябрь	484.6	114.1	89.2
декабрь	551.3	127.4	113.8
IV квартал	1579.3	117.5	80.2
год	6500.7	120.4	x
2020			

	Тыс. тонн	В % к	
		соответствующему периоду предыдущего года	предыдущему периоду
январь	477.2	115.0	86.6
февраль	481.3	105.9	100.9
март	493.2	104.8	102.5
I квартал	1451.7	108.3	91.9
апрель	528.4	116.2	107.1
май	537.6	92.7	101.7
июнь	583.8	101.1	108.6
II квартал	1649.8	102.4	113.6
I полугодие	3101.5	105.1	x
июль	648.6	94.6	111.1
август	643.7	95.3	99.2
сентябрь	565.9	93.1	87.9
III квартал	1858.2	94.4	112.6
январь-сентябрь	4959.7	100.8	x
октябрь ¹⁾	581.0	106.9	102.7
ноябрь ¹⁾	470.3	97.0	80.9
декабрь	462.8	83.9	98.4
IV квартал	1514.1	95.9	81.5
год	6473.8	99.6	x

¹⁾ Данные изменены за счет уточнения респондентами ранее представленной оперативной информации.

III. РЫНОК ТОВАРОВ И УСЛУГ

1. РОЗНИЧНАЯ ТОРГОВЛЯ

Оборот розничной торговли в 2020 г. составил 237078.0 млн рублей, или 90.2 процента (в сопоставимых ценах) к 2019 г., в декабре 2020 г. – 22592.8 млн рублей, или 91.2 процента к соответствующему периоду предыдущего года.

Динамика оборота розничной торговли

	Млн рублей	В % к	
		соответствующему периоду предыдущего года	предыдущему периоду
2019			
январь	19309.2	102.8	86.0
февраль	18800.7	99.9	96.6
март	20321.5	100.9	108.0
I квартал	58431.4	101.2	91.5
апрель	20532.3	101.4	100.6
май	21098.2	101.1	102.8
июнь	21489.9	100.3	101.9
II квартал	63120.4	100.9	107.3
I полугодие	121551.8	101.0	х
июль	21688.1	98.0	101.2
август	21816.7	101.3	101.2
сентябрь	21239.3	100.6	97.2
III квартал	64744.1	99.9	103.6
январь-сентябрь	186295.9	100.6	х
октябрь	20787.4	100.1	97.6
ноябрь	20993.0	101.3	100.6
декабрь	23178.0	101.3	109.9
IV квартал	64958.4	100.9	99.6
год	251254.3	100.7	х
2020			
январь	19713.7	99.5	84.4
февраль	19603.1	101.9	98.9
март	21242.9	101.3	107.3
I квартал	60559.7	100.9	91.5
апрель	16488.2	77.6	77.0
май	17564.2	80.3	106.2
июнь	18992.8	84.6	107.4
II квартал	53045.2	81.3	85.9
I полугодие	113604.9	90.5	х

	Млн рублей	В % к	
		соответствующему периоду предыдущего года	предыдущему периоду
июль	20170.2	88.5	105.8
август	20459.1	89.0	101.9
сентябрь	20045.5	89.8	98.0
III квартал	60674.8	89.1	113.7
январь-сентябрь	174279.7	90.0	х
октябрь	20411.9	92.9	100.9
ноябрь	19793.6	88.7	96.0
декабрь	22592.8	91.2	112.9
IV квартал	62798.3	90.9	101.7
год	237078.0	90.2	х

В 2020 г. оборот розничной торговли на 98.6 процента формировался **торгующими организациями и индивидуальными предпринимателями**, осуществляющими деятельность вне рынка, доля **розничных рынков и ярмарок** составила 1.4 процента (в 2019 г. – 98.0% и 2.0% соответственно); в декабре 2020 г. – 99.0 процента и 1.0 процента (в декабре 2019 г. – 98.2% и 1.8% соответственно).

Оборот розничной торговли торгующих организаций и продажа товаров на розничных рынках и ярмарках

	2020		Декабрь 2020, млн рублей	В % к		Справочно		
	млн рублей	в % к 2019		декабрю 2019	ноябрю 2020	2019 в % к 2018	декабрь 2019 в % к	
							декабрю 2018	ноябрю 2019
Всего	237078.0	90.2	22592.8	91.2	112.9	100.7	101.3	109.9
в том числе:								
оборот розничной торговли торгующих организаций и индивидуальных предпринимателей вне рынка	233822.2	90.8	22364.3	91.9	113.1	100.9	102.2	110.3
продажа товаров на розничных рынках и ярмарках	3255.8	62.9	228.5	52.2	99.0	92.7	89.4	98.7

Структура формирования оборота розничной торговли по хозяйствующим субъектам в 2020 г.

(в процентах к итогу; в фактически действовавших ценах)

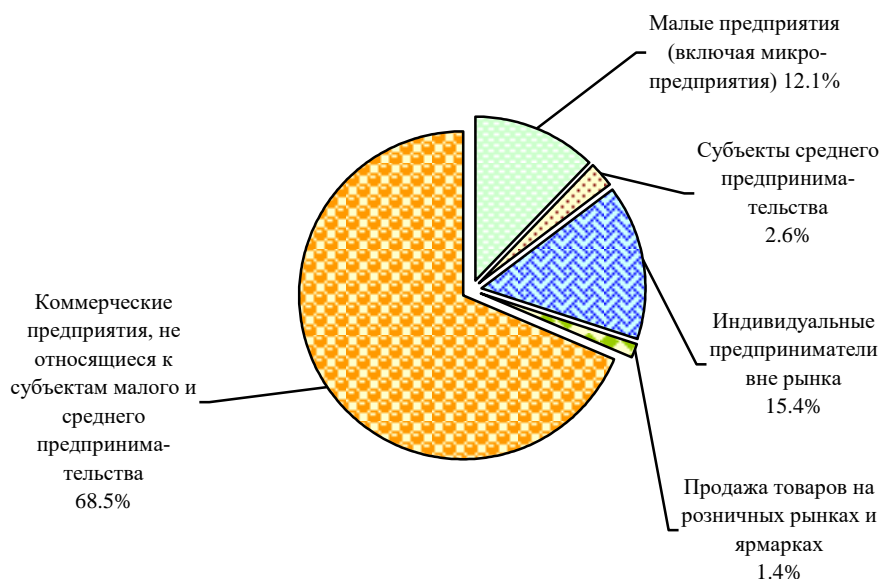

В 2020 г. в структуре оборота розничной торговли удельный вес **пищевых продуктов, включая напитки, и табачных изделий** составил 55.3 процента, **непродовольственных товаров** – 44.7 процента (в 2019 г. – 50.1% и 49.9% соответственно); в декабре 2020 г. – 56.0 процента и 44.0 процента (в декабре 2019 г. – 51.0% и 49.0% соответственно).

Динамика оборота розничной торговли пищевыми продуктами, включая напитки, и табачными изделиями, непродовольственными товарами

	Пищевые продукты, включая напитки, и табачные изделия			Непродовольственные товары		
	млн рублей	в % к		млн рублей	в % к	
		соответствующему периоду предыдущего года	предыдущему периоду		соответствующему периоду предыдущего года	предыдущему периоду
2019						
январь	9384.3	99.5	83.8	9924.9	106.1	88.1
февраль	9362.7	96.7	98.5	9438.0	103.1	94.8
март	10152.6	96.5	108.5	10168.9	105.3	107.4
I квартал	28899.6	97.6	89.8	29531.8	104.9	93.2
апрель	9900.7	95.5	97.1	10631.6	107.3	104.2
май	10733.1	99.1	108.4	10365.1	103.1	97.2
июнь	10949.1	100.7	102.1	10540.8	100.0	101.7
II квартал	31582.9	97.8	108.9	31537.5	104.0	106.3
I полугодие	60482.5	97.7	x	61069.3	104.3	x

	Пищевые продукты, включая напитки, и табачные изделия			Непродовольственные товары		
	млн рублей	в % к		млн рублей	в % к	
		соответствующему периоду предыдущего года	предыдущему периоду		соответствующему периоду предыдущего года	предыдущему периоду
июль	10713.9	97.3	98.5	10974.2	98.6	103.9
август	10991.3	102.3	104.0	10825.4	100.2	98.4
сентябрь	10689.7	103.2	97.4	10549.6	98.0	97.0
III квартал	32394.9	100.8	104.1	32349.2	99.0	103.0
январь-сентябрь	92877.4	98.8	х	93418.5	102.4	х
октябрь	10491.4	101.7	98.3	10296.0	98.5	96.9
ноябрь	10559.5	103.1	100.3	10433.5	99.5	100.8
декабрь	11824.5	105.4	111.2	11353.5	97.2	108.6
IV квартал	32875.4	103.5	101.8	32083.0	98.4	97.4
год	125752.8	99.9	х	125501.5	101.4	х
2020						
январь	9847.5	103.6	82.6	9866.2	95.4	86.2
февраль	10083.6	106.0	100.9	9519.5	97.8	96.9
март	11004.1	106.0	107.7	10238.8	96.6	106.9
I квартал	30935.2	105.6	91.7	29624.5	96.3	91.3
апрель	10032.5	97.2	90.2	6455.7	58.2	63.8
май	10396.1	93.9	103.4	7168.1	66.5	109.0
июнь	11018.1	96.6	104.9	7974.7	72.3	110.0
II квартал	31446.7	96.3	98.9	21598.5	66.3	72.9
I полугодие	62381.9	100.7	х	51223.0	80.4	х
июль	11272.6	100.0	102.0	8897.6	77.2	111.0
август	11411.9	98.6	102.6	9047.2	79.3	101.1
сентябрь	11092.6	99.0	97.8	8952.9	80.5	98.5
III квартал	33777.1	98.2	107.5	26897.7	79.9	119.9
январь-сентябрь	96159.0	100.2	х	78120.7	79.9	х
октябрь	11333.0	102.1	101.4	9078.9	83.5	100.4
ноябрь	11028.7	97.9	96.1	8764.9	79.4	95.7
декабрь	12642.6	99.5	112.8	9950.2	82.5	113.0
IV квартал	35004.3	99.8	102.3	27794.0	81.8	101.1
год	131163.3	100.2	х	105914.7	80.4	х

Товарные запасы в организациях розничной торговли
(на конец месяца)

	Товарные запасы, млн рублей	Уровень запасов, в днях торговли
2019		
январь	13670.7	40
февраль	14038.4	39
март	14382.7	36
апрель	13607.4	37
май	13608.9	37
июнь	13246.0	34
июль	13257.9	35
август	13336.9	35
сентябрь	13834.0	38
октябрь	14604.7	42
ноябрь	15316.6	41
декабрь	15077.4	37
2020		
январь	15270.6	44
февраль	15610.8	43
март	15324.7	40
апрель	15543.0	46
май	15479.0	45
июнь	15661.2	40
июль	15117.9	37
август	15176.7	36
сентябрь	15679.3	39
октябрь	16158.7	41
ноябрь	16724.6	43
декабрь	16530.9	36

**Изменение продажи и запасов основных продуктов питания
и непродовольственных товаров в организациях розничной торговли,
не относящихся к субъектам малого предпринимательства
(в сопоставимых ценах)**

	Продано в декабре 2020 в % к ноябрю 2020	Запасы на 1 января 2021 в % к запасам на 1 декабря 2020	Обеспеченность запасами, в днях торговли	
			на 1 января 2021	справочно на 1 декабря 2020
Мясо и мясные продукты	116.7	108.0	9	10
из них:				
мясо животных	119.5	129.5	7	7
мясо домашней птицы	114.4	121.7	3	3
продукты из мяса и мяса птицы	118.1	107.6	9	9
консервы из мяса и мяса птицы	96.4	97.4	55	54
Рыба, ракообразные и моллюски	159.8	103.4	22	34
из них консервы из рыбы и морепродуктов	145.4	100.5	43	62
Животные масла и жиры	116.7	101.6	8	10
Растительные масла	117.8	108.4	21	23
Молочные продукты	110.0	106.8	12	12
из них:				
сыры жирные	126.3	109.1	15	17
консервы молочные сухие, сублимированные	110.2	111.6	74	73
молоко питьевое	101.3	104.2	4	4
молочные напитки	100.5	107.8	9	9
Яйца	117.1	121.3	5	5
Сахар	102.6	100.9	11	11
Кондитерские изделия	147.4	91.1	22	36
Чай	140.8	96.6	38	55
Соль	117.1	109.2	27	28
Хлеб и хлебобулочные изделия	106.3	99.4	4	4
Мука	108.1	100.0	19	20
Крупа	105.5	101.5	21	22
Макаронные изделия	101.3	96.1	26	27
Свежий картофель	122.7	102.1	4	5
Свежие овощи	124.5	88.8	4	6
Свежие фрукты	130.4	125.1	5	5
Мужская, женская и детская одежда	97.7	87.5	73	81
Обувь	87.8	91.5	178	171
Компьютеры	128.7	93.0	38	52

	Продано в декабре 2020 в % к ноябрю 2020	Запасы на 1 января 2021 в % к запасам на 1 декабря 2020	Обеспеченность запасами, в днях торговли	
			на 1 января 2021	<u>справочно</u> на 1 декабря 2020
Мобильные телефоны	157.7	103.0	42	64
Телевизоры	127.3	94.6	44	59
Холодильники и морозильники	101.9	99.8	55	56
Стиральные машины	100.4	96.8	41	43
Мебель	116.7	95.4	98	120
Строительные материалы	92.0	100.2	47	43
Автомобили легковые ¹⁾	106.0	99.6	12	13
Бензины автомобильные ¹⁾	88.2	103.3	8	7
Лекарственные средства	102.7	115.1	44	39

¹⁾ С учетом данных по организациям других видов деятельности, осуществляющим розничную торговлю.

2. РЕСТОРАНЫ, КАФЕ, БАРЫ

Оборот общественного питания в 2020 г. составил 11567.0 млн рублей, или 85.1 процента (в сопоставимых ценах) к 2019 г., в декабре 2020 г. – 1013.5 млн рублей, или 85.7 процента к соответствующему периоду предыдущего года.

Динамика оборота общественного питания

	Млн рублей	В % к	
		соответствующему периоду предыдущего года	предыдущему периоду
2019			
январь	1027.7	127.9	103.5
февраль	1043.9	126.1	111.5
март	1065.9	130.3	112.9
I квартал	3137.5	128.1	101.6
апрель	1094.4	126.5	114.0
май	1090.8	118.8	108.7
июнь	1113.2	118.1	111.9
II квартал	3298.4	121.1	115.4
I полугодие	6435.9	124.4	x
июль	1113.1	115.6	107.3
август	1134.8	116.8	111.2
сентябрь	1133.6	117.4	105.4
III квартал	3381.5	116.6	110.4

	Млн рублей	В % к	
		соответствующему периоду предыдущего года	предыдущему периоду
январь-сентябрь	9817.4	121.5	х
октябрь	1126.9	112.4	106.0
ноябрь	1134.8	113.9	108.2
декабрь	1160.5	113.1	108.8
IV квартал	3422.2	111.9	107.9
год	13239.6	119.2	х
2020			
январь	1176.2	122.0	106.2
февраль	1173.5	120.1	99.0
март	1164.6	105.6	99.2
I квартал	3514.3	107.9	101.9
апрель	729.4	63.6	62.1
май	748.6	66.2	102.6
июнь	776.7	67.7	103.8
II квартал	2254.7	65.6	73.5
I полугодие	5769.0	86.3	х
июль	863.8	75.3	110.1
август	951.3	81.1	110.5
сентябрь	1006.9	88.8	108.0
III квартал	2822.0	125.0	81.7
январь-сентябрь	8591.0	84.8	х
октябрь	1018.6	90.4	101.0
ноябрь	943.9	82.4	92.3
декабрь	1013.5	85.7	107.0
IV квартал	2976.0	86.2	106.5
год	11567.0	85.1	х

3. РЫНОК ПЛАТНЫХ УСЛУГ НАСЕЛЕНИЮ

В 2020 г. населению было оказано платных услуг на 58661.1 млн рублей, в декабре – на 5564.5 млн рублей.

В структуре объема платных услуг населению в 2020 г. преобладали коммунальные, жилищные, телекоммуникационные, транспортные и бытовые услуги. На их долю в целом приходилось 77.1 процента в общем объеме.

Объем платных услуг населению по видам в 2020 г.

	Млн рублей	В % к	
		итогу	2019
Платные услуги	58661.1	100	88.4
в том числе:			
бытовые	4284.1	7.3	87.2
транспортные	4274.6	7.3	61.5
почтовой связи, курьерские	369.3	0.6	113.7
телекоммуникационные	8892.3	15.2	91.3
жилищные	7913.0	13.5	96.7
коммунальные	19830.5	33.8	98.7
учреждений культуры	654.5	1.1	51.7
туристических агентств, туроператоров и прочие услуги по бронированию и сопутствующие им услуги	541.9	0.9	66.3
гостиниц и аналогичных услуг по предоставлению временного жилья	1236.5	2.1	69.0
физической культуры и спорта	382.6	0.7	70.2
медицинские	3699.4	6.3	88.1
специализированных коллективных средств размещения	851.6	1.5	79.8
из них			
санаторно-курортных организаций	572.4	1.0	69.4
ветеринарные	86.1	0.1	72.2
юридические	558.3	1.0	95.1
системы образования	3422.9	5.8	85.9
предоставляемые гражданам пожилого возраста и инвалидам	497.9	0.8	99.1
прочие платные	1165.6	2.0	82.0

В структуре объема бытовых услуг в 2020 г. преобладали услуги по техобслуживанию и ремонту транспортных средств, машин и оборудования; услуги по ремонту и строительству жилья и других построек; ритуальные услуги; парикмахерские услуги, занимая суммарно 85.1 процента в общем объеме.

**Объем бытовых услуг населению по видам
в 2020 г.**

	Млн рублей	В % к	
		итогу	2019
Бытовые услуги	4284.1	100	87.2
в том числе:			
ремонт, окраска и пошив обуви	28.6	0.7	89.9
ремонт и пошив швейных, меховых и кожаных изделий, головных уборов и изделий текстильной галантереи, ремонт, пошив и вязание трикотажных изделий	64.3	1.5	82.2
ремонт и техническое обслуживание бытовой радиоэлектронной аппаратуры, бытовых машин и приборов, ремонт и изготовление металлоизделий	136.6	3.2	80.9
техническое обслуживание и ремонт транспортных средств, машин и оборудования	2000.6	46.7	90.5
изготовление и ремонт мебели	74.6	1.7	88.3
химическая чистка и крашение, услуги прачечных	48.3	1.1	77.7
ремонт и строительство жилья и других построек	654.3	15.3	85.0
услуги фотоателье	95.7	2.2	78.6
услуги бань и душевых	85.4	2.0	61.6
услуги парикмахерских	387.9	9.0	91.7
услуги предприятий по прокату	50.4	1.2	80.8
ритуальные услуги	602.6	14.1	86.8
прочие виды бытовых услуг	54.8	1.3	81.2

4. ОПТОВАЯ ТОРГОВЛЯ

В 2020 г. оборот оптовой торговли составил 470560.1 млн рублей, или 100.9 процента к 2019 г., в декабре 2020 г. – 44593.8 млн рублей, или 110.0 процента к соответствующему периоду предыдущего года.

Динамика оборота оптовой торговли

	Оборот оптовой торговли			в том числе оборот оптовой торговли организаций оптовой торговли		
	млн рублей	в % к		млн рублей	в % к	
		соответствующему периоду предыдущего года	предыдущему периоду		соответствующему периоду предыдущего года	предыдущему периоду
2019						
январь	31630.3	98.1	76.0	26883.3	100.4	78.5
февраль	33261.8	94.2	104.4	27270.4	93.5	100.7
март	37056.3	96.6	111.1	30336.2	95.9	110.9
I квартал	101948.4	96.3	77.5	84489.9	96.5	78.2
апрель	37320.4	95.9	101.4	30146.9	96.1	100.1
май	38780.7	93.6	103.3	32008.6	95.1	105.5
июнь	39362.1	89.7	101.6	32519.9	90.3	101.7
II квартал	115463.2	92.9	113.2	94675.4	93.7	112.0
I полугодие	217411.6	94.4	х	179165.3	95.0	х
июль	43328.9	96.3	110.4	35004.6	95.4	108.0
август	39905.4	87.1	92.6	33295.4	89.0	95.7
сентябрь	39786.7	84.3	99.5	33151.5	86.8	99.4
III квартал	123021.0	89.1	107.1	101451.5	90.3	107.7
январь-сентябрь	340432.6	92.4	х	280616.8	93.2	х
октябрь	40970.5	90.7	103.9	32759.9	89.0	99.7
ноябрь	37862.7	86.0	91.0	30663.6	84.3	92.2
декабрь	39711.0	94.2	104.3	31921.4	92.1	103.5
IV квартал	118544.2	90.2	96.1	95344.9	88.4	93.7
год	458976.8	91.8	х	375961.7	91.9	х
2020						
январь	30509.0	95.4	77.0	25744.2	94.7	80.8
февраль	33725.3	100.6	110.0	27975.3	101.8	108.2
март	38242.4	102.2	113.0	30782.3	100.5	109.6
I квартал	102476.7	99.6	85.5	84501.8	99.1	87.6
апрель	31930.1	83.6	82.9	25011.5	81.0	80.7
май	33735.8	86.2	106.5	27886.8	86.3	112.4
июнь	39939.0	100.8	118.8	32640.4	99.7	117.4
II квартал	105640.9	90.3	102.6	85538.7	89.2	100.8

	Оборот оптовой торговли			в том числе оборот оптовой торговли организаций оптовой торговли		
	млн рублей	в % к		млн рублей	в % к	
		соответствующему периоду предыдущего года	предыдущему периоду		соответствующему периоду предыдущего года	предыдущему периоду
I полугодие	208081.6	94.7	х	170040.5	93.9	х
июль	45137.5	102.6	112.4	36355.8	102.3	110.8
август	42509.2	104.5	94.4	34762.9	102.4	95.8
сентябрь	44002.0	108.6	103.4	35325.7	104.6	101.5
III квартал	131648.7	105.2	124.7	106444.4	103.1	124.5
январь-сентябрь	339730.3	98.4	х	276484.9	97.2	х
октябрь	44011.1	104.2	99.7	34959.2	103.5	98.6
ноябрь ¹⁾	42224.9	109.5	95.6	33901.3	108.5	96.6
декабрь	44593.8	110.0	104.8	34631.5	106.3	101.3
IV квартал	130829.8	107.8	98.6	103492.0	106.1	96.4
год	470560.1	100.9	х	379976.9	99.4	х

¹⁾ Данные изменены за счет уточнения респондентами ранее предоставленной информации.

В 2020 г. оборот оптовой торговли на 80.8 процента формировался организациями оптовой торговли (в 2019 г. – на 81.9%), оборот которых составил 379976.9 млн рублей, или 99.4 процента (в сопоставимых ценах) к 2019 г.

**Структура оборота оптовой торговли
по видам деятельности организаций оптовой торговли
(без субъектов малого предпринимательства и организаций
со средней численностью работников до 15 человек,
не являющихся субъектами малого предпринимательства;
в процентах к итогу, в фактических ценах)**

	2020	Справочно 2019
Организации, осуществляющие оптовую торговлю, включая торговлю через агентов, кроме торговли автотранспортными средствами и мотоциклами	100	100
в том числе осуществлявшие оптовую торговлю:		
через агентов (за вознаграждение или на договорной основе)	0.5	7.3
сельскохозяйственным сырьем и живыми животными	-	-
пищевыми продуктами, напитками и табачными изделиями	16.3	13.5
из них:		
мясом и мясными продуктами	1.8	0.9
молочными продуктами, яйцами и пищевыми маслами и жирами	-	-
напитками	1.2	1.9

	2020	<u>Справочно</u> 2019
табачными изделиями	6.1	2.2
непродовольственными потребительскими товарами	13.6	9.3
из них:		
бытовыми электротоварами	0.2	0.4
фармацевтической продукцией и изделиями, применяемыми в медицинских целях	10.9	6.7
прочими бытовыми товарами	0.0	0.0
информационным и коммуникационным оборудованием	1.8	2.8
машинами и оборудованием	3.1	0.6
несельскохозяйственными промежуточными продуктами, отходами и ломом	57.1	63.8
из них:		
твердым, жидким и газообразным топливом и подобными продуктами	53.2	61.5
металлами и металлическими рудами	2.1	1.6
лесоматериалами, строительными материалами и санитарно-техническим оборудованием	1.0	0.1
неспециализированную	7.6	2.7

5. ВНЕШНЯЯ ТОРГОВЛЯ

ВНЕШНЕТОРГОВЫЙ ОБОРОТ

Внешнеторговый оборот¹⁾ в январе-сентябре 2020 г. составил 1114.8 млн долларов США. Экспорт составил 676.8 млн долларов, в том числе в страны дальнего зарубежья – 507.2 млн долларов, в государства-участники СНГ – 169.6 млн долларов. Импорт составил 438.0 млн долларов, в том числе из стран дальнего зарубежья – 404.6 млн долларов, из государств-участников СНГ – 33.4 млн долларов.

Динамика внешнеторгового оборота

	Внешнеторговый оборот			в том числе						Сальдо, млн долла- ров США
	млн долла- ров США	в % к		млн долла- ров США	экспорт		млн долла- ров США	импорт		
		соответ- ствующе- му периоду преды- дущего года	преды- дуще- му перио- ду		соответ- ствующе- му периоду преды- дущего года	преды- дуще- му перио- ду		соответ- ствующе- му периоду преды- дущего года	преды- дуще- му перио- ду	
2019										
I квартал	377.2	97.8	79.2	203.2	96.3	71.4	174.0	94.7	91.0	29.2
II квартал	403.6	70.3	107.0	217.5	56.8	107.0	186.1	97.5	107.0	31.4
I полугодие	780.8	81.4	х	420.7	71.8	х	360.1	96.2	х	60.6
III квартал	544.6	100.4	134.9	351.1	106.0	161.4	193.5	91.5	104.0	157.6
январь- сентябрь	1325.4	88.2	х	771.8	84.1	х	553.6	94.5	х	218.2
IV квартал	447.7	94.1	82.2	268.6	94.3	76.5	179.1	93.6	92.6	89.4
год	1773.1	89.6	х	1040.4	85.7	х	732.7	94.2	х	307.6
2020										
I квартал	353.2	93.6	78.9	211.3	108.7	78.7	141.9	81.3	79.2	69.4
II квартал	386.2	95.7	109.3	248.8	114.4	117.7	137.4	73.8	96.8	111.3
I полугодие	739.4	94.7	х	460.1	109.0	х	279.3	77.1	х	180.7
III квартал	375.4	68.9	97.2	216.7	61.7	87.1	158.7	82.0	115.5	58.2
январь- сентябрь	1114.8	84.1	х	676.8	87.6	х	438.0	79.0	х	238.9

¹⁾ По данным Федеральной таможенной службы России. Данные включают экспорт и импорт по участникам внешнеэкономической деятельности, зарегистрированным на территории Ярославской области, с учётом данных взаимной торговли со странами ЕАЭС.

Внешнеторговый оборот в январе-сентябре 2020 г.
(млн долларов США)

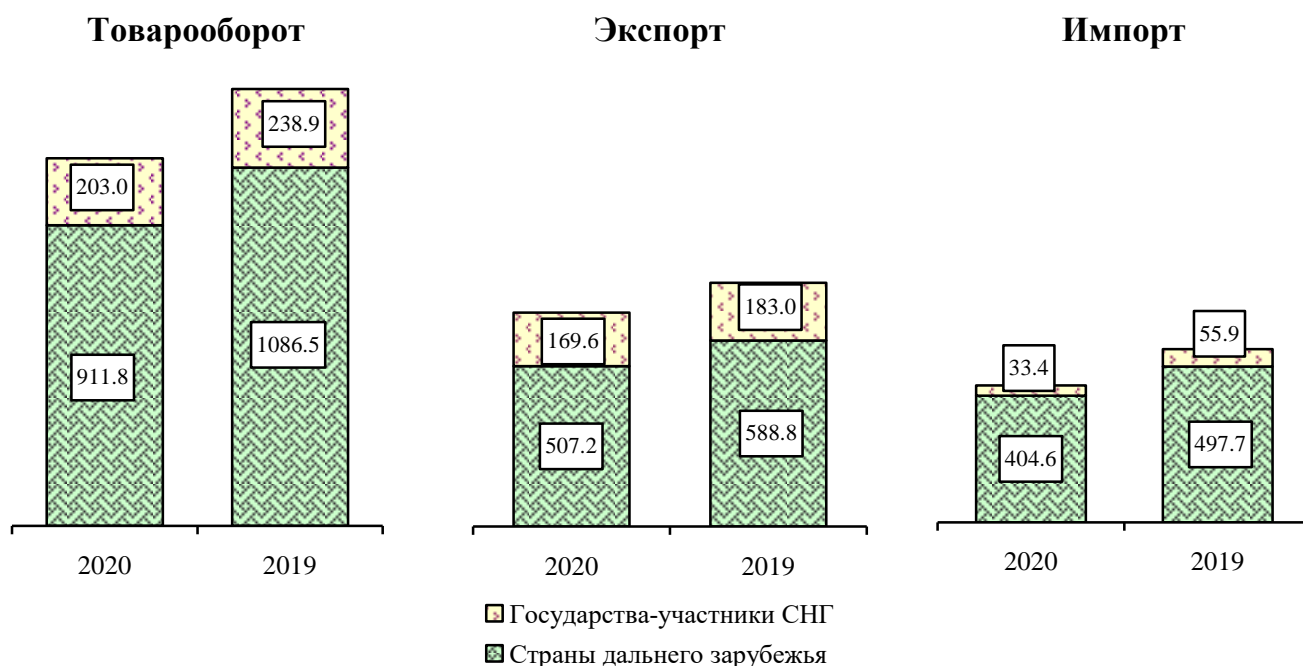

**Динамика экспорта и импорта по странам дальнего зарубежья
и государствам-участникам СНГ**

	Страны дальнего зарубежья				Государства-участники СНГ			
	экспорт		импорт		экспорт		импорт	
	млн долларов США	в % к соответ- ствующе- му периоду преды- дущего года	млн долларов США	в % к соответ- ствующе- му периоду преды- дущего года	млн долларов США	в % к соответ- ствующе- му периоду преды- дущего года	млн долларов США	в % к соответ- ствующе- му периоду преды- дущего года
2019								
I квартал	138.2	105.4	151.7	90.5	65.0	81.3	22.3	138.7
II квартал	162.1	61.4	171.8	98.2	55.5	46.6	14.3	89.9
I полугодие	300.3	76.0	323.5	94.4	120.5	63.1	36.6	114.9
III квартал	288.5	135.3	174.2	89.2	62.5	53.0	19.3	119.1
январь- сентябрь	588.8	96.8	497.7	92.5	183.0	59.3	55.9	116.3
IV квартал	205.7	100.4	167.7	98.8	62.8	78.6	11.5	53.5
год	794.5	97.7	665.4	94.0	245.8	61.5	67.4	95.7
2020								
I квартал	159.6	115.4	131.0	86.3	51.7	92.3	10.9	47.7

	Страны дальнего зарубежья				Государства-участники СНГ			
	экспорт		импорт		экспорт		импорт	
	млн долларов США	в % к соответствующему периоду предыдущего года	млн долларов США	в % к соответствующему периоду предыдущего года	млн долларов США	в % к соответствующему периоду предыдущего года	млн долларов США	в % к соответствующему периоду предыдущего года
II квартал	193.8	119.5	127.2	74.0	55.0	99.1	10.2	71.3
I полугодие	353.4	117.7	258.2	79.8	106.7	87.5	21.1	54.4
III квартал	153.8	53.3	146.4	84.0	62.9	100.6	12.3	63.7
январь-сентябрь	507.2	86.2	404.6	81.3	169.6	92.2	33.4	58.9

Товарная структура экспорта в январе-сентябре 2020 г.

Страны дальнего зарубежья

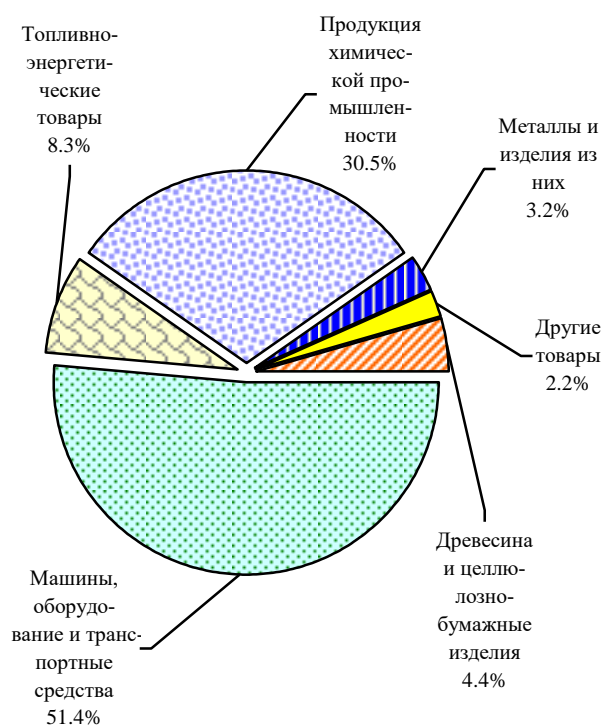

Государства-участники СНГ

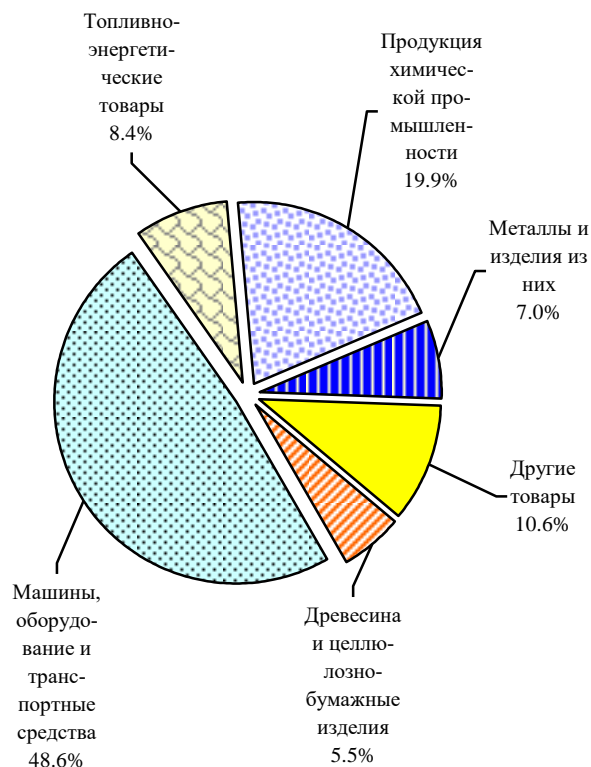

Товарная структура импорта в январе-сентябре 2020 г.

Страны дальнего зарубежья

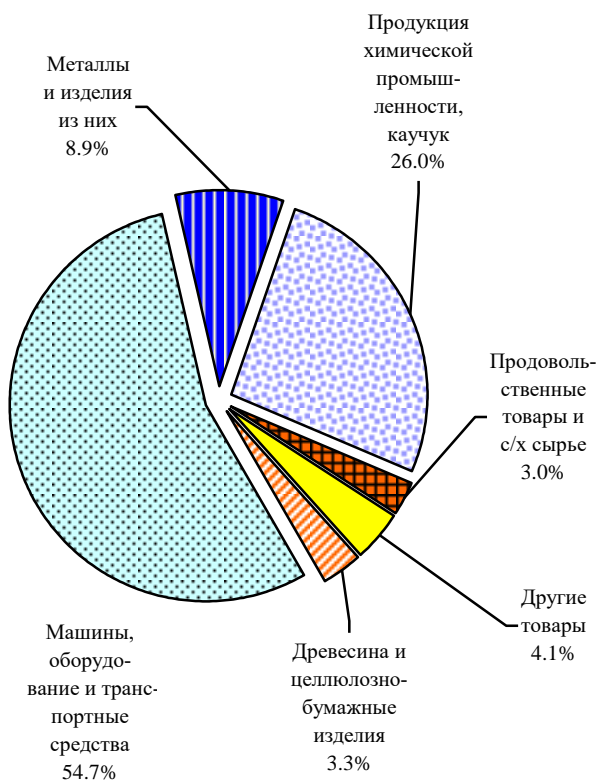

Государства-участники СНГ



IV. ЦЕНЫ

Индексы цен и тарифов (на конец периода; в процентах)

	К предыдущему месяцу			Декабрь 2020 к декабрю 2019	2020 к 2019	Справочно декабрь 2019 к декабрю 2018
	октябрь 2020	ноябрь 2020	декабрь 2020			
Индекс потребительских цен	100.6	100.7	100.8	105.5	104.1	103.8
Индекс цен производителей промышленных товаров ¹⁾	100.6	100.4	99.9	103.8	103.8	100.4
Индекс цен производителей сельскохозяйственной продукции	104.9	107.2	111.3	114.4	102.7	93.0
Индекс цен на продукцию (затраты, услуги) инвестиционного назначения	100.7	100.0	99.4	105.3	105.0	103.4
Индекс тарифов на грузовые перевозки	100.0	100.0	100.0	103.3	103.3	103.7

¹⁾ На товары, предназначенные для реализации на внутреннем рынке.

Индексы цен и тарифов в декабре

(на конец периода; в процентах к декабрю предыдущего года)

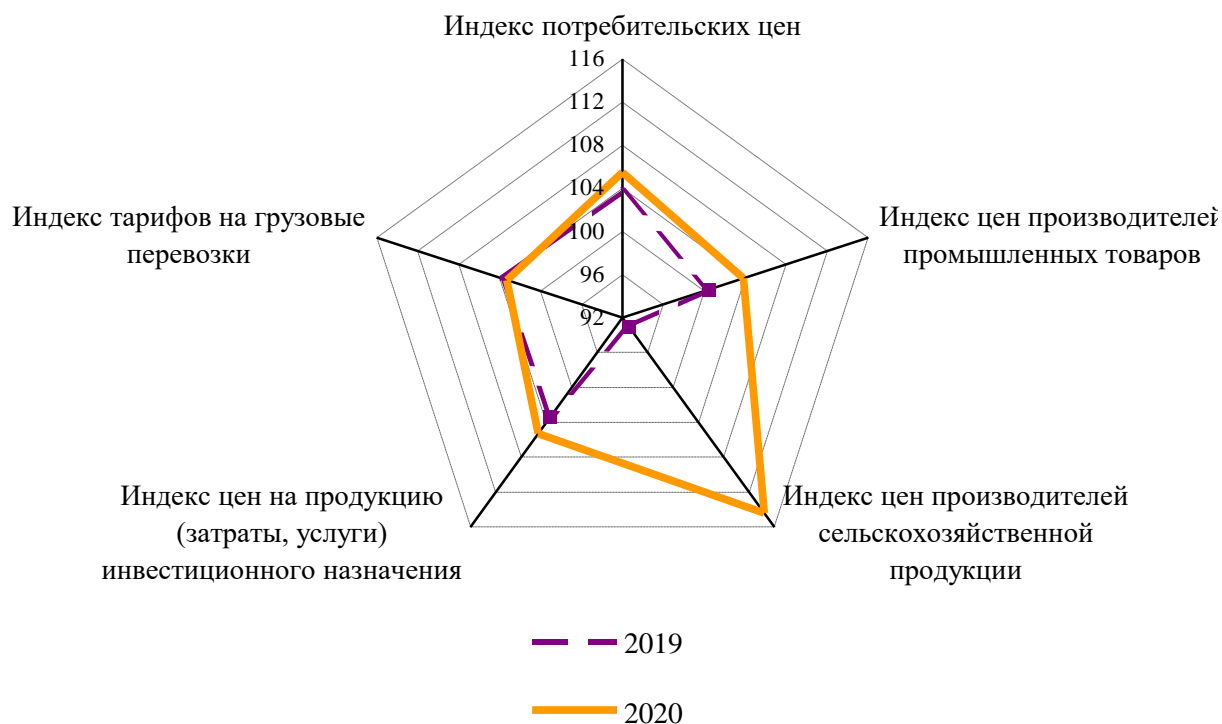

Индексы потребительских цен и цен производителей промышленных товаров

(на конец месяца; в процентах к предыдущему месяцу)

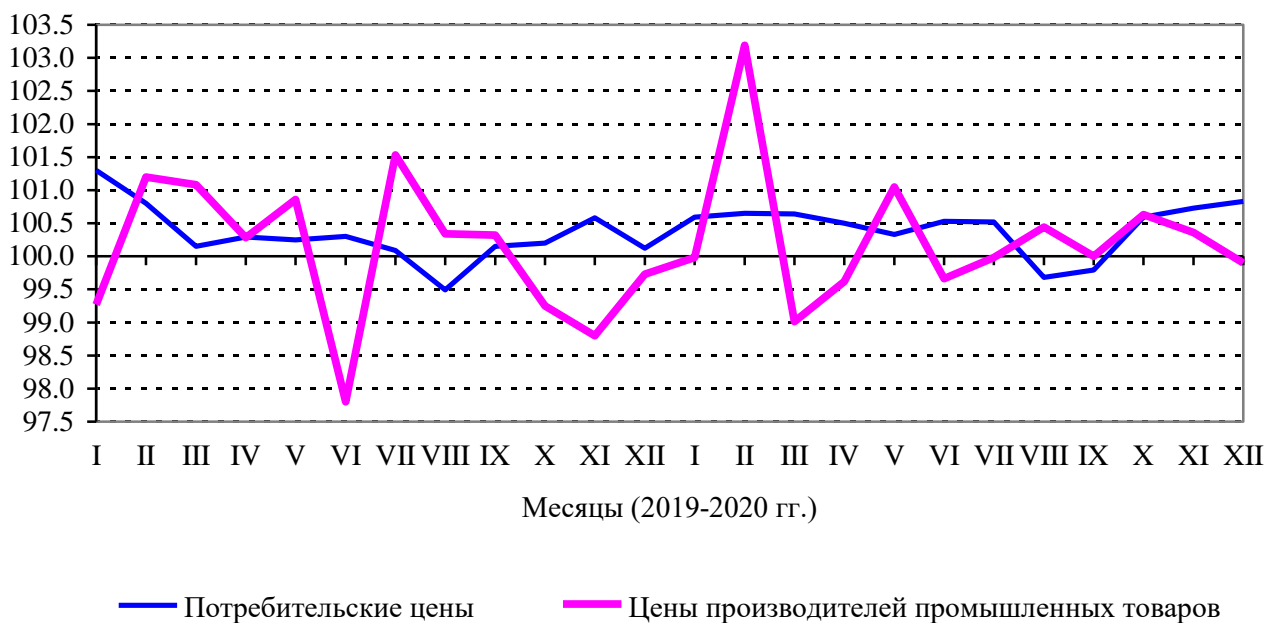

1. ПОТРЕБИТЕЛЬСКИЕ ЦЕНЫ

В декабре 2020 г. индекс потребительских цен по отношению к предыдущему месяцу составил 100.8 процента, в том числе на продовольственные товары – 101.6, непродовольственные товары – 100.4, услуги – 100.4 процента.

Индексы потребительских цен и тарифов на товары и платные услуги населению (на конец периода; в процентах)

	Всего		в том числе на					
	к преды- дущему периоду	к декабрю предыду- щего года	продовольственные товары		непродовольственные товары		платные услуги населению	
			к преды- дущему периоду	к декабрю предыду- щего года	к преды- дущему периоду	к декабрю предыду- щего года	к преды- дущему периоду	к декабрю предыду- щего года
2019								
январь	101.3	101.3	101.7	101.7	100.8	100.8	101.2	101.2
февраль	100.8	102.1	101.2	103.0	100.3	101.1	100.9	102.1
март	100.2	102.3	99.9	102.9	100.3	101.4	100.3	102.4
I квартал	102.3	102.3	102.9	102.9	101.4	101.4	102.4	102.4
апрель	100.3	102.6	100.4	103.3	100.3	101.8	100.1	102.5
май	100.3	102.8	100.0	103.3	100.2	102.0	100.6	103.1
июнь	100.3	103.2	100.0	103.2	100.1	102.1	101.0	104.1
II квартал	100.8	103.2	100.3	103.2	100.6	102.1	101.7	104.1
июль	100.1	103.2	99.4	102.6	100.3	102.3	100.8	104.9
август	99.5	102.7	98.5	101.0	100.2	102.6	99.9	104.9
сентябрь	100.2	102.9	99.9	100.9	100.5	103.1	100.1	104.9
III квартал	99.7	102.9	97.8	100.9	101.0	103.1	100.8	104.9
октябрь	100.2	103.1	99.9	100.8	100.8	103.9	100.0	105.0
ноябрь	100.6	103.7	100.2	101.0	100.6	104.5	101.0	106.0
декабрь	100.1	103.8	100.6	101.6	100.3	104.8	99.4	105.4
IV квартал	100.9	103.8	100.7	101.6	101.6	104.8	100.4	105.4
2020								
январь	100.6	100.6	100.9	100.9	100.6	100.6	100.3	100.3
февраль	100.7	101.2	101.0	101.9	100.1	100.7	100.9	101.2
март	100.6	101.9	101.3	103.1	100.6	101.3	99.9	101.0
I квартал	101.9	101.9	103.1	103.1	101.3	101.3	101.0	101.0
апрель	100.5	102.4	101.1	104.2	100.4	101.7	99.9	101.0
май	100.3	102.7	100.1	104.4	100.4	102.1	100.5	101.4
июнь	100.5	103.3	101.0	105.4	100.3	102.4	100.3	101.7
II квартал	101.4	103.3	102.2	105.4	101.1	102.4	100.7	101.7

	Всего		в том числе на					
	к преды- дущему периоду	к декабрю предыду- щего года	продовольственные товары		непродовольственные товары		платные услуги населению	
			к преды- дущему периоду	к декабрю предыду- щего года	к преды- дущему периоду	к декабрю предыду- щего года	к преды- дущему периоду	к декабрю предыду- щего года
июль	100.5	103.8	100.3	105.7	100.6	102.9	100.8	102.5
август	99.7	103.5	98.6	104.3	100.6	103.5	100.0	102.5
сентябрь	99.8	103.3	99.3	103.5	100.5	104.0	99.7	102.1
III квартал	100.0	103.3	98.2	103.5	101.6	104.0	100.4	102.1
октябрь	100.6	103.9	100.7	104.3	101.0	105.0	99.9	102.1
ноябрь	100.7	104.6	101.2	105.5	100.9	105.9	100.0	102.1
декабрь	100.8	105.5	101.6	107.2	100.4	106.4	100.4	102.4
IV квартал	102.2	105.5	103.6	107.2	102.3	106.4	100.3	102.4

Индексы потребительских цен
(на конец месяца; в процентах к декабрю предыдущего года)

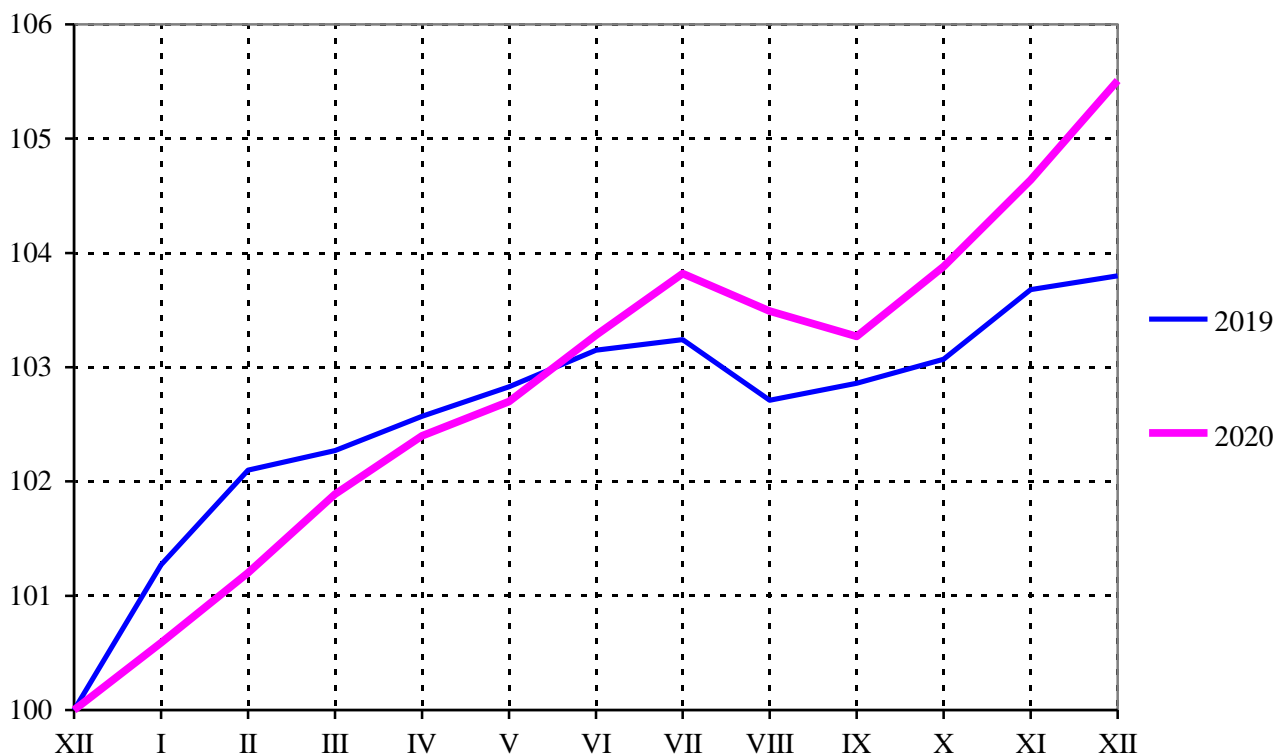

В декабре 2020 г. цены на **продовольственные товары**, включая алкогольные напитки, повысились на 1.6 процента (в декабре 2019 г. – на 0.6%).

**Индексы цен на отдельные группы и виды
продовольственных товаров**
(на конец периода; в процентах)

	К предыдущему месяцу			Декабрь 2020 к декабрю 2019	2020 к 2019	<u>Справочно</u> декабрь 2019 к декабрю 2018
	октябрь 2020	ноябрь 2020	декабрь 2020			
Продовольственные товары без алкогольных напитков	100.9	101.4	101.6	107.9	104.2	101.4
хлеб и хлебобулочные изделия	100.5	100.6	101.4	107.4	105.9	106.9
мука	100.5	104.6	101.7	121.8	109.4	99.9
крупа и бобовые	100.5	100.3	97.5	117.3	120.3	112.8
макаронные изделия	99.6	99.6	104.0	108.8	107.9	108.7
мясо и птица	101.0	100.6	101.4	102.3	98.5	97.3
рыба и морепродукты	100.1	100.6	99.5	104.3	103.3	106.9
молоко и молочная продукция	100.8	99.8	101.3	103.8	104.2	103.5
сыр	102.8	99.5	100.3	103.2	103.7	105.5
масло сливочное	100.2	99.6	103.4	106.2	107.9	109.6
масло подсолнечное	106.6	111.6	98.1	120.8	104.9	98.0
яйца	104.6	104.7	111.9	112.8	101.0	88.8
сахар-песок	124.7	109.4	96.3	176.1	96.6	62.0
кондитерские изделия	99.5	100.2	100.8	104.8	103.7	103.6
плодоовощная продукция	101.1	106.3	107.8	122.3	106.6	93.6
Алкогольные напитки	99.6	99.9	101.8	102.7	100.2	103.7

Стоимость условного (минимального) набора продуктов питания по Ярославской области на конец декабря 2020 г. составила 4316.2 рубля в расчете на месяц и выросла по сравнению с предыдущим месяцем на 2.4 процента (в декабре 2019 г. – на 0.9%).

Средние цены на отдельные продукты питания на потребительском рынке представлены ниже:

(на конец месяца; рублей за килограмм)

	Март 2020	Июнь 2020	Сентябрь 2020	Ноябрь 2020	Декабрь 2020	Справочно декабрь 2019
Говядина (кроме бескостного мяса)	357.11	367.90	378.64	384.66	382.59	338.33
Рыба мороженая неразделанная	151.20	151.40	154.61	149.67	153.22	151.29
Масло сливочное	649.33	655.45	649.93	648.46	670.65	633.14
Масло подсолнечное	100.68	103.58	104.10	123.82	121.49	99.38
Молоко питьевое цельное пастеризованное, за литр	48.23	48.78	48.63	49.93	50.77	48.84
Сыры сычужные твердые	580.31	562.35	570.22	578.11	580.22	551.10
Яйца, за десяток	61.08	58.03	57.18	62.62	70.09	61.32
Сахар-песок	31.05	32.70	36.84	50.24	48.39	27.47
Мука пшеничная	36.02	39.47	39.32	41.33	42.03	34.66
Хлеб ржано-пшеничный	41.05	42.78	43.40	44.13	44.02	38.98
Хлебобулочные изделия из муки высшего сорта	64.67	65.89	65.73	66.30	67.93	64.67
Макаронные изделия	75.82	77.79	77.47	79.07	82.84	72.81
Рис	74.07	84.76	84.97	83.46	80.12	72.43
Картофель	20.43	41.44	22.15	25.25	27.14	17.45
Капуста свежая	22.83	26.20	18.73	17.71	17.88	17.29
Лук репчатый	32.05	38.24	24.45	26.21	27.44	23.86
Яблоки	98.04	141.46	113.60	100.31	109.93	86.00
Водка крепостью 40 % об.спирта и выше, за литр	614.99	622.26	602.93	589.44	610.71	598.51

Цены на **непродовольственные товары** в декабре 2020 г. выросли на 0.4 процента, в декабре 2019 г. – на 0.3 процента.

Индексы цен на отдельные группы непродовольственных товаров
(на конец периода; в процентах)

	К предыдущему месяцу			Декабрь 2020 к декабрю 2019	2020 к 2019	Справочно декабрь 2019 к декабрю 2018
	октябрь 2020	ноябрь 2020	декабрь 2020			
Ткани	100.0	100.1	100.0	100.7	101.1	101.3
Одежда и белье	101.1	100.1	100.3	103.5	104.1	105.2
Обувь	100.9	100.2	100.0	103.4	101.6	103.0
Моющие и чистящие средства	102.6	101.5	100.5	109.9	104.5	103.4
Табачные изделия	100.4	100.8	100.6	108.4	112.0	113.8
Мебель	102.0	101.2	102.1	108.6	104.3	104.9
Бумажно-беловые товары	101.0	101.1	99.0	106.2	107.2	103.9
Электротовары	100.3	100.6	100.4	107.8	103.2	101.2
Печатные издания	99.0	101.5	100.0	107.6	106.9	104.2
Телерадиотовары	101.5	100.1	99.2	103.3	99.6	93.0
Строительные материалы	100.4	101.3	99.8	104.8	102.3	104.0
Медикаменты	100.5	100.6	100.9	109.8	110.0	108.0
Легковые автомобили	101.8	101.9	100.3	108.6	108.3	107.6
Дизельное топливо	100.0	100.6	100.4	100.5	102.4	102.0
Бензин	100.0	100.0	100.0	102.0	101.1	100.9

Индекс цен на **услуги** в декабре 2020 г. составил 100.4 процента (в декабре 2019 г. – 99.4%).

Индексы цен на отдельные группы и виды услуг
(на конец периода; в процентах)

	К предыдущему месяцу			Декабрь 2020 к декабрю 2019	2020 к 2019	Справочно декабрь 2019 к декабрю 2018
	октябрь 2020	ноябрь 2020	декабрь 2020			
Жилищно-коммунальные	100.0	100.1	100.1	102.9	102.6	105.7
Жилищные	100.0	100.2	100.2	101.8	103.2	109.8
оплата жилья в домах государ- ственного и муниципального жилищных фондов	100.0	100.0	100.0	101.4	101.0	103.0
содержание и ремонт жилья для граждан собственников жилья в результате приватизации	100.0	100.0	100.0	102.0	101.4	105.2
услуги по организации и выполнению работ по эксплуатации домов ЖК, ЖСК, ТСЖ	100.0	100.0	100.0	102.1	102.4	104.3
взносы на капитальный ремонт	100.0	100.0	100.0	104.7	104.7	117.0
Коммунальные	100.0	100.0	100.0	103.7	102.3	103.5
обращение с ТКО	100.0	100.1	100.0	97.9	109.5	129.4
отопление	100.0	100.1	100.0	103.1	101.6	101.8
водоснабжение холодное	100.0	100.0	100.0	104.0	102.0	102.7
водоотведение	100.0	100.0	100.0	105.3	102.8	103.0
горячее водоснабжение	100.0	100.1	100.0	104.2	102.2	106.3
газоснабжение	100.0	100.0	100.0	105.6	103.5	103.1
электроснабжение	100.0	100.0	100.0	104.1	103.1	103.6
Медицинские услуги	101.7	100.0	100.0	103.4	103.4	106.9
Пассажи́рского транспорта	97.8	98.6	104.6	100.8	106.4	109.8
Услуги связи	100.0	100.0	98.3	99.7	101.0	101.9
Организа́ций культуры	100.0	100.0	100.0	99.1	104.2	113.0
Санаторно-оздоровительные	100.0	100.0	100.0	107.7	107.2	107.1
Дошкольного воспитания	100.0	100.0	100.0	105.2	105.0	101.3
Платного образования	100.0	100.0	100.0	98.4	102.8	105.7
Бытовые	100.2	100.3	100.6	107.3	110.6	110.8
В сфере зарубежного туризма	100.0	100.0	100.0	100.5	97.6	99.7
Услуги банков	100.0	100.0	101.4	98.1	97.1	99.9
Правового характера	100.0	100.0	100.0	100.0	100.1	101.6
Физкультуры и спорта	100.0	100.0	100.0	101.0	99.2	98.6
Страхования	100.0	101.4	100.0	101.5	104.4	103.9

2. ЦЕНЫ ПРОИЗВОДИТЕЛЕЙ

Индекс цен производителей промышленных товаров в декабре 2020 г., относительно предыдущего месяца составил 99.9 процента, в том числе индекс цен на продукцию добычи полезных ископаемых – 94.1, обрабатывающих производств – 99.8, обеспечения электрической энергией, газом и паром; кондиционирования воздуха – 101.0, водоснабжения; водоотведения, организации сбора и утилизации отходов, деятельности по ликвидации загрязнений – 100.0 процента.

Индекс цен производителей промышленных товаров (на конец периода; в процентах)

	Всего		в том числе по видам деятельности					
	к предыдущему периоду	к декабрю предыдущего года	обрабатывающие производства		обеспечение электрической энергией, газом и паром; кондиционирование воздуха		водоснабжение; водоотведение, организация сбора и утилизации отходов, деятельность по ликвидации загрязнений	
			к предыдущему периоду	к декабрю предыдущего года	к предыдущему периоду	к декабрю предыдущего года	к предыдущему периоду	к декабрю предыдущего года
2019								
январь	99.3	99.3	99.4	99.4	97.8	97.8	100.0	100.0
февраль	101.2	100.5	101.3	100.7	101.3	99.1	100.0	100.0
март	101.1	101.6	101.0	101.7	101.6	100.8	100.0	100.0
I квартал	101.6	101.6	101.7	101.7	100.8	100.8	100.0	100.0
апрель	100.3	101.9	100.4	102.2	99.2	100.0	100.0	100.0
май	100.9	102.7	100.7	102.9	102.1	102.1	100.0	100.0
июнь	97.8	100.5	97.4	100.2	100.3	102.4	100.0	100.0
II квартал	98.9	100.5	98.5	100.2	101.6	102.4	100.0	100.0
июль	101.5	102.0	101.5	101.7	100.6	103.0	105.5	105.5
август	100.3	102.3	99.1	100.8	110.0	113.3	100.0	105.5
сентябрь	100.3	102.7	101.0	101.8	95.7	108.4	100.0	105.5
III квартал	102.2	102.7	101.6	101.8	105.8	108.4	105.5	105.5
октябрь	99.3	101.9	98.9	100.7	101.5	110.0	100.0	105.5
ноябрь	98.8	100.6	99.0	99.7	96.7	106.4	100.0	105.5
декабрь	99.7	100.4	100.0	99.7	98.0	104.3	100.0	105.5
IV квартал	97.8	100.4	97.9	99.7	96.2	104.3	100.0	105.5
2020								
январь	100.0	100.0	99.8	99.8	101.5	101.5	100.0	100.0
февраль	103.2	103.2	104.0	103.8	97.3	98.7	100.0	100.0

	Всего		в том числе по видам деятельности					
	к преды- дущему периоду	к декабрю предыду- щего года	обрабатывающие производства		обеспечение электрической энергией, газом и паром; кондиционирование воздуха		водоснабжение; водоотведение, организация сбора и утилизации отходов, деятельность по ликвидации загрязнений	
			к преды- дущему периоду	к декабрю предыду- щего года	к преды- дущему периоду	к декабрю предыду- щего года	к преды- дущему периоду	к декабрю предыду- щего года
март	99.0	102.2	98.6	102.4	102.6	101.0	100.0	100.0
I квартал	102.2	102.2	102.4	102.4	101.0	101.0	100.0	100.0
апрель	99.6	101.8	99.8	102.2	97.8	98.8	100.0	100.0
май	101.1	102.8	101.2	103.4	99.9	98.7	100.0	100.0
июнь	99.7	102.5	99.7	103.1	99.5	98.2	100.0	100.0
II квартал	100.3	102.5	100.7	103.1	97.3	98.2	100.0	100.0
июль	100.0	102.5	99.4	102.5	102.9	101.1	107.5	107.5
август	100.4	102.9	100.2	102.7	102.5	103.6	100.0	107.5
сентябрь	100.0	102.9	100.0	102.7	100.2	103.9	100.0	107.5
III квартал	100.4	102.9	99.6	102.7	105.7	103.9	107.5	107.5
октябрь	100.6	103.6	100.8	103.5	99.8	103.7	100.0	107.5
ноябрь	100.4	103.9	100.8	104.3	96.7	100.3	100.0	107.5
декабрь	99.9	103.8	99.8	104.1	101.0	101.2	100.0	107.5
IV квартал	100.9	103.8	101.4	104.1	97.5	101.2	100.0	107.5

**Индексы цен производителей промышленных товаров
по видам экономической деятельности
(на конец периода; в процентах)**

	К предыдущему месяцу			Декабрь 2020 к декабрю 2019	2020 к 2019	Справочно декабрь 2019 к декабрю 2018
	октябрь 2020	ноябрь 2020	декабрь 2020			
Добыча полезных ископаемых	100.0	100.0	94.1	93.2	103.0	108.9
добыча камня, песка и глины	100.0	100.0	94.1	93.2	103.0	108.9
Обрабатывающие производства	100.8	100.8	99.8	104.1	104.0	99.7
производство пищевых продуктов	100.1	101.8	101.2	109.1	104.4	103.9
производство напитков	102.3	101.5	101.5	90.7	98.3	109.8

	К предыдущему месяцу			Декабрь 2020 к декабрю 2019	2020 к 2019	Справочно декабрь 2019 к декабрю 2018
	октябрь 2020	ноябрь 2020	декабрь 2020			
производство текстильных изделий	100.0	100.0	100.0	100.0	100.1	100.0
производство одежды	100.0	100.0	100.0	100.0	100.0	100.0
производство кожи и изделий из кожи	100.0	100.0	100.0	99.4	99.7	100.0
обработка древесины и производство изделий из дерева и пробки, кроме мебели, производство изделий из соломки и материалов для плетения	109.8	100.0	102.6	131.2	122.1	100.0
производство бумаги и бумажных изделий	96.6	103.6	97.3	95.1	87.0	74.7
производство нефтепродуктов	96.9	101.9	96.8	87.2	99.2	82.0
производство химических средств и химических продуктов	100.7	99.9	100.5	100.7	99.9	100.0
производство лекарственных средств и материалов, применяемых в медицинских целях	100.0	100.0	100.0	100.1	104.1	102.8
производство резиновых и пластмассовых изделий	101.7	100.1	98.3	96.9	95.2	98.9
производство прочей неметаллической минеральной продукции	102.2	97.0	96.5	95.2	99.3	107.3
производство готовых металлических изделий, кроме машин и оборудования	100.0	100.0	100.0	100.0	100.0	89.3
производство электрического оборудования	103.3	106.2	101.4	117.0	108.3	99.9
производство машин и оборудования, не включенных в другие группировки	100.6	97.3	100.0	101.2	104.4	110.3

	К предыдущему месяцу			Декабрь 2020 к декабрю 2019	2020 к 2019	Справочно декабрь 2019 к декабрю 2018
	октябрь 2020	ноябрь 2020	декабрь 2020			
производство автотранспортных средств, прицепов и полуприцепов	101.9	101.7	100.1	113.2	108.6	105.0
производство железнодорожных локомотивов и подвижного состава	100.0	100.0	100.0	116.8	118.5	107.9
производство мебели	100.7	105.8	101.1	114.7	100.9	86.1
производство ювелирных изделий, бижутерии и подобных товаров	103.9	100.0	104.5	108.6	101.4	104.5
Обеспечение электрической энергией, газом и паром; кондиционирование воздуха	99.8	96.7	101.0	101.2	101.5	104.3
производство, передача и распределение электроэнергии	100.7	94.3	101.4	100.6	102.3	105.6
производство и распределение газообразного топлива	100.0	100.0	100.0	101.3	100.5	81.8
производство, передача и распределение пара и горячей воды; кондиционирование воздуха	98.5	100.5	100.5	102.4	100.3	104.6
Водоснабжение; водоотведение, организация сбора и утилизации отходов, деятельность по ликвидации загрязнений	100.0	100.0	100.0	107.5	106.5	105.5

Динамика цен производителей промышленных товаров и потребительских цен (на конец месяца; в процентах к декабрю 2018 г.)

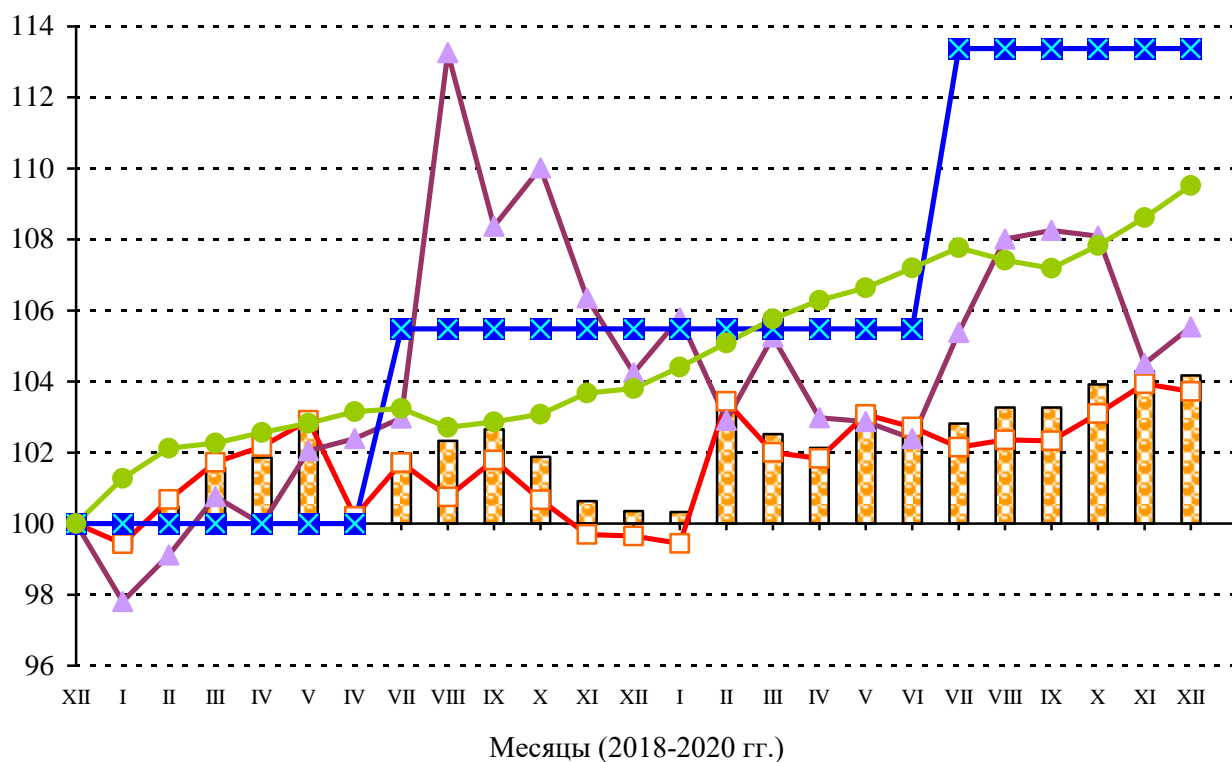

Цены производителей промышленных товаров

в том числе:

обрабатывающие производства

обеспечение электрической энергией, газом и паром; кондиционирование воздуха

водоснабжение; водоотведение, организация сбора и утилизации отходов, деятельность по ликвидации загрязнений

потребительские цены

Индекс цен приобретения топливно-энергетических ресурсов
(на конец периода; в процентах)

	К предыдущему месяцу			Ноябрь 2020 к		Январь-ноябрь 2020 к январю-ноябрю 2019	Справочно ноябрь 2019 к декабрю 2018
	сентябрь 2020	октябрь 2020	ноябрь 2020	ноябрю 2019	декабрю 2019		
Электроэнергия	102.2	98.9	97.3	104.5	102.6	104.8	106.5
Пар и горячая вода	101.6	95.0	99.7	102.9	100.8	103.4	102.7
Бензин автомобильный	100.4	100.0	99.6	99.6	99.6	98.9	101.3
Топливо дизельное	99.4	100.0	100.1	97.4	96.0	100.9	100.6
Мазут топочный	112.6	91.9	102.4	116.4	133.5	65.7	69.7
Масла нефтяные смазочные	102.3	100.8	101.1	102.9	102.3	97.1	96.9
Пропан и бутан, сжиженные	100.7	100.0	99.8	109.3	108.5	109.3	104.5
Газ горючий природный	100.3	99.9	99.9	104.1	103.8	102.8	101.8
Уголь	100.0	98.7	104.9	103.6	103.6	99.8	116.9

Индекс закупочных цен на мясо
(на конец периода; в процентах)

	К предыдущему месяцу			Ноябрь 2020 к		Январь-ноябрь 2020 к январю-ноябрю 2019	Справочно ноябрь 2019 к декабрю 2018
	сентябрь 2020	октябрь 2020	ноябрь 2020	ноябрю 2019	декабрю 2019		
Мясо крупного рогатого скота замороженное	107.0	99.8	104.8	101.7	100.8	103.8	109.0
Свинина замороженная	92.5	100.7	96.0	100.3	109.0	99.5	93.0
Мясо птицы охлажденное	98.8	101.2	74.6	76.8	76.6	93.6	...

В ноябре 2020 г. индекс цен приобретения зерна перерабатывающими организациями области составил по отношению к предыдущему месяцу 101.3 процента, по отношению к ноябрю 2019 г. – 111.5 процента.

Индекс цен приобретения зерна
(на конец периода; в процентах)

	Всего		в том числе			
	к преды- дущему периоду	к декабрю предыдущего года	пшеница		ячмень	
			к преды- дущему периоду	к декабрю предыдущего года	к преды- дущему периоду	к декабрю предыдущего года
2019						
январь	103.3	103.3	99.4	99.4	105.0	105.0
февраль	101.3	104.7	103.1	102.5	100.6	105.6
март	99.6	104.3	98.6	101.1	100.0	105.6
I квартал	104.3	104.3	101.1	101.1	105.6	105.6
апрель	94.8	98.9	98.4	99.4	93.3	98.5
май	111.6	110.3	100.9	100.3	116.3	114.5
июнь	94.1	103.8	109.1	109.4	88.7	101.6
II квартал	99.6	103.8	108.3	109.4	96.2	101.6
июль	101.5	105.4	89.8	98.2	106.7	108.4
август	96.1	101.2	91.8	90.1	97.6	105.8
сентябрь	97.4	98.6	99.4	89.6	96.7	102.3
III квартал	94.9	98.6	81.9	89.6	100.7	102.3
октябрь	93.5	92.2	103.2	92.5	90.0	92.0
ноябрь	100.8	92.9	100.3	92.8	100.9	92.9
декабрь	100.3	93.1	102.2	94.8	99.5	92.5
IV квартал	94.5	93.1	105.8	94.8	90.4	92.5
2020						
январь	105.9	105.9	100.4	100.4	109.9	109.9
февраль	100.7	106.6	101.3	101.7	100.3	110.2
март	92.6	98.7	100.1	101.9	87.5	96.3
I квартал	98.7	98.7	101.9	101.9	96.3	96.3
апрель	104.1	102.7	101.4	103.3	106.2	102.3
май	101.4	104.2	100.0	103.3	102.4	104.8
июнь	100.4	104.6	100.0	103.3	100.6	105.4
II квартал	105.9	104.6	101.4	103.3	109.4	105.4
июль	104.6	109.4	108.1	111.6	102.4	107.9
август	98.8	108.1	99.5	111.1	98.3	106.0
сентябрь	100.5	108.6	103.4	114.8	98.4	104.3
III квартал	103.8	108.6	111.2	114.8	98.9	104.3
октябрь	101.1	109.8	102.4	117.6	99.5	103.7
ноябрь	101.3	111.2	103.5	121.7	99.6	103.3

В декабре 2020 г. индекс цен производителей сельскохозяйственной продукции по отношению к предыдущему месяцу составил 111.3 процента, в том числе на продукцию растениеводства – 161.6, на продукцию животноводства – 106.7 процента.

Индексы цен производителей сельскохозяйственной продукции
(на конец периода; в процентах)

	Всего		в том числе на продукцию			
	к предыдущему периоду	к декабрю предыдущего года	растениеводства		животноводства	
			к предыдущему периоду	к декабрю предыдущего года	к предыдущему периоду	к декабрю предыдущего года
2019						
январь	99.6	99.6	104.0	104.0	99.4	99.4
февраль	99.0	98.7	122.6	127.5	97.7	97.0
март	94.2	93.0	75.3	96.0	95.6	92.8
I квартал	93.0	93.0	96.0	96.0	92.8	92.8
апрель	96.3	89.5	94.8	91.0	96.4	89.4
май	90.1	80.7	70.2	63.9	91.3	81.6
июнь	95.8	77.3	105.4	67.3	95.3	77.8
II квартал	83.1	77.3	70.1	67.3	83.9	77.8
июль	104.1	80.5	101.0	68.0	104.3	81.2
август	104.8	84.3	88.1	59.9	105.6	85.7
сентябрь	100.6	84.8	100.0	59.9	100.6	86.2
III квартал	109.8	84.8	89.0	59.9	110.8	86.2
октябрь	103.3	87.6	96.3	57.7	103.6	89.3
ноябрь	100.7	88.2	98.8	57.0	100.8	90.0
декабрь	105.4	93.0	138.7	79.0	104.2	93.8
IV квартал	109.7	93.0	131.9	79.0	108.8	93.8
2020						
январь	96.4	96.4	93.6	93.6	96.7	96.7
февраль	102.3	98.6	190.6	178.4	93.3	90.2
март	94.4	93.1	52.1	93.0	103.2	93.1
I квартал	93.1	93.1	93.0	93.0	93.1	93.1
апрель	102.5	95.5	88.0	81.9	104.1	96.9
май	100.1	95.6	123.3	101.0	98.1	95.0
июнь	95.0	90.8	89.4	90.3	95.6	90.8
II квартал	97.5	90.8	97.0	90.3	97.6	90.8
июль	99.6	90.4	88.3	79.7	100.8	91.6
август	100.6	91.0	92.2	73.5	101.4	92.8
сентябрь	100.6	91.5	96.1	70.6	100.9	93.7
III квартал	100.8	91.5	78.2	70.6	103.1	93.7
октябрь	104.9	95.9	97.1	68.5	105.5	98.8
ноябрь	107.2	102.8	132.2	90.6	105.3	104.1
декабрь	111.3	114.4	161.6	146.4	106.7	111.1
IV квартал	125.1	114.4	207.4	146.4	118.6	111.1

**Индексы цен производителей
отдельных видов и групп сельскохозяйственной продукции
(на конец периода; в процентах)**

	К предыдущему месяцу			Декабрь 2020 к декабрю 2019	2020 к 2019	Справочно декабрь 2019 к декабрю 2018
	октябрь 2020	ноябрь 2020	декабрь 2020			
Продукция растениеводства	97.1	132.2	161.6	146.4	101.2	79.0
Зерновые культуры	103.0	100.0	106.5	114.3	108.2	103.8
Картофель	111.5	114.7	112.5	123.8	92.1	111.4
Овощи	92.3	144.4	182.0	154.4	102.1	69.3
Продукция животноводства	105.5	105.3	106.7	111.1	102.9	93.8
Скот и птица	98.6	103.2	99.5	107.1	98.4	84.7
Молоко	101.8	101.8	101.0	100.2	102.9	103.8
Яйца	112.8	109.0	114.3	120.5	105.8	93.1

В декабре 2020 г. **сводный индекс цен на продукцию (затраты, услуги) инвестиционного назначения** составил 99.4 процента, в том числе индекс цен производителей на строительную продукцию – 100.2, на приобретенные машины и оборудования инвестиционного назначения – 98.6, на прочую продукцию (затраты, услуги) инвестиционного назначения – 101.4 процента.

**Сводный индекс цен на продукцию (затраты, услуги)
инвестиционного назначения
(на конец периода; в процентах)**

	Сводный индекс цен на продукцию (затраты, услуги) инвестиционного назначения		в том числе индекс цен					
			производителей на строительную продукцию		приобретения машин и оборудования инвестиционного назначения		на прочую продукцию (затраты, услуги) инвестиционного назначения	
	к предыдущему периоду	к декабрю предыдущего года	к предыдущему периоду	к декабрю предыдущего года	к предыдущему периоду	к декабрю предыдущего года	к предыдущему периоду	к декабрю предыдущего года
2019								
январь	101.0	101.0	100.8	100.8	101.3	101.3	100.9	100.9
февраль	100.2	101.3	100.5	101.3	100.0	101.2	100.4	101.3
март	100.3	101.6	100.4	101.7	100.3	101.5	99.7	101.0
I квартал	101.6	101.6	101.7	101.7	101.5	101.5	101.0	101.0
апрель	100.1	101.7	99.6	101.3	100.5	102.0	99.9	100.8
май	100.1	101.8	99.2	100.5	101.0	103.0	99.9	100.7
июнь	100.1	101.9	99.6	100.1	100.5	103.4	100.4	101.1
II квартал	100.3	101.9	98.5	100.1	101.9	103.4	100.1	101.1
июль	100.0	101.8	99.9	100.0	100.0	103.5	101.2	102.2
август	101.3	103.1	99.6	99.6	102.8	106.4	100.8	103.0
сентябрь	100.1	103.2	99.8	99.4	100.3	106.7	100.8	103.9
III квартал	101.4	103.2	99.2	99.4	103.2	106.7	102.8	103.9
октябрь	100.0	103.3	99.8	99.1	100.2	107.0	101.2	105.1
ноябрь	100.2	103.4	100.0	99.1	100.3	107.2	101.2	106.3
декабрь	99.9	103.4	99.8	98.9	100.0	107.2	101.2	107.6
IV квартал	100.1	103.4	99.6	98.9	100.4	107.2	103.6	107.6
2020								
январь	99.4	99.4	99.7	99.7	99.2	99.2	100.1	100.1
февраль	100.6	100.0	99.3	99.0	101.8	101.0	99.8	99.9
март	103.2	103.2	99.8	98.8	106.8	107.9	100.9	100.8
I квартал	103.2	103.2	98.8	98.8	107.9	107.9	100.8	100.8
апрель	100.7	104.0	100.2	98.9	101.2	109.1	100.9	101.6
май	99.6	103.5	100.4	99.3	98.7	107.8	100.1	101.7
июнь	99.2	102.6	100.5	99.8	97.8	105.3	100.0	101.7
II квартал	99.4	102.6	101.1	99.8	97.7	105.3	100.9	101.7
июль	101.0	103.7	100.4	100.2	101.6	107.1	100.5	102.2
август	101.0	104.6	100.2	100.4	101.8	108.9	99.9	102.1
сентябрь	100.6	105.2	100.3	100.7	100.9	109.9	99.9	102.1
III квартал	102.5	105.2	100.9	100.7	104.3	109.9	100.3	102.1
октябрь	100.7	106.0	100.2	100.9	101.2	111.2	101.1	103.2
ноябрь	100.0	105.9	100.1	101.1	99.7	110.8	101.2	104.4
декабрь	99.4	105.3	100.2	101.3	98.6	109.3	101.4	105.8
IV квартал	100.1	105.3	100.5	101.3	99.4	109.3	103.7	105.8

**Сводные индексы цен строительной продукции
по отдельным видам экономической деятельности
(на конец периода; в процентах)**

	К предыдущему месяцу			Декабрь 2020 к декабрю 2019	2020 к 2019	Справочно
	октябрь 2020	ноябрь 2020	декабрь 2020			декабрь 2019 к декабрю 2018
Всего по обследуемым видам экономической деятельности	100.2	100.1	100.2	101.3	99.5	104.8
Сельское, лесное хозяйство, охота, рыболовство и рыбоводство	100.5	100.1	100.1	102.1	99.5	104.9
Добыча полезных ископаемых	100.1	100.1	100.2	102.2	100.6	105.2
Обрабатывающая промышленность	100.0	100.3	100.3	101.6	99.9	105.0
производство пищевых продуктов	100.5	100.2	100.2	101.6	98.8	104.7
производство бумаги и бумажных изделий	100.4	100.2	100.2	103.0	100.7	104.9
производство кокса и нефтепродуктов	100.2	100.1	100.3	102.5	100.4	105.6
производство химических веществ и химических продуктов	100.4	100.1	100.2	102.3	100.4	105.6
производство лекарственных средств и материалов, применяемых в медицинских целях	100.4	100.0	100.2	102.2	100.3	105.6
производство резиновых и пластмассовых изделий	100.5	100.0	100.0	102.8	101.2	105.7
производство машин и оборудования, не включенных в другие группировки	100.4	100.2	100.2	102.4	100.7	105.6
производство прочих транспортных средств и оборудования	101.0	100.0	100.1	103.4	101.3	106.1
Обеспечение электрической энергией, газом и паром; кондиционирование воздуха	100.9	99.9	100.1	103.4	101.7	106.8

	К предыдущему месяцу			Декабрь 2020 к декабрю 2019	2020 к 2019	Справочно декабрь 2019 к декабрю 2018
	октябрь 2020	ноябрь 2020	декабрь 2020			
Водоснабжение; водоотведение, организация сбора и утилизация отходов, деятельность по ликвидации загрязнений	100.3	100.1	100.0	103.3	101.9	105.7
Строительство	99.1	100.3	100.3	100.5	99.1	103.6
Торговля оптовая и рознич- ная; ремонт автотранспорт- ных средств и мотоциклов	100.5	100.3	100.2	101.7	99.3	104.6
Транспортировка и хранение	100.3	100.1	100.0	101.0	99.5	105.5
Деятельность гостиниц и предприятий общественного питания	100.5	100.0	100.4	101.0	98.2	104.3
Деятельность в области информации и связи	100.4	100.2	100.1	101.6	99.1	105.1
Деятельность по операциям с недвижимым имуществом	100.3	100.0	100.4	102.1	99.8	104.1
Деятельность профессиональная, научная и техническая	100.6	99.9	99.9	99.3	98.2	104.2
Деятельность административная и сопутствующие дополнительные услуги	100.4	100.0	99.8	98.8	98.1	104.8
Государственное управление и обеспечение военной безопасности; социальное обеспечение	101.0	100.1	100.2	102.3	99.1	104.4
Деятельность в области здравоохранения и социальных услуг	100.2	99.9	100.2	100.4	98.9	104.3
Деятельность в области культуры, спорта, организации досуга и развлечений	100.4	100.1	100.2	101.7	98.7	105.0

**Индексы цен приобретения основных видов материалов
строительными организациями
(на конец периода; в процентах)**

	К предыдущему месяцу			Декабрь 2020 к декабрю 2019	2020 к 2019	Справочно декабрь 2019 к декабрю 2018
	октябрь 2020	ноябрь 2020	декабрь 2020			
Кирпич керамический неогнеупорный	100.0	100.0	100.5	94.2	92.1	92.5
Цемент	99.0	100.8	97.5	101.7	102.1	93.8
Бетон готовый для заливки	105.6	97.6	96.8	97.0	101.8	88.1
Растворы строительные	98.9	107.5	100.0	107.8	102.3	90.8
Щебень	99.4	100.0	101.6	97.6	98.9	96.5
Пески природные	94.4	109.6	92.8	103.4	108.5	97.9
Сталь арматурная горячекатаная для железобетонных конструкций	104.5	103.8	105.9	108.7	93.4	94.4

Индекс тарифов на грузовые перевозки в среднем по всем видам транспорта в декабре 2020 г. составил 100.0 процента.

**Индексы тарифов на грузовые перевозки отдельными видами транспорта
(на конец периода; в процентах)**

	Всего		в том числе транспорт			
	к преды- дущему периоду	к декабрю предыду- щего года	железнодорожный		автомобильный	
			к преды- дущему периоду	к декабрю предыду- щего года	к преды- дущему периоду	к декабрю предыду- щего года
2019						
январь	103.7	103.7	103.6	103.6	107.7	107.7
февраль	100.0	103.7	100.0	103.6	100.0	107.7
март	100.0	103.7	100.0	103.6	100.0	107.7
I квартал	103.7	103.7	103.6	103.6	107.7	107.7
апрель	100.0	103.7	100.0	103.6	100.0	107.7
май	100.0	103.7	100.0	103.6	100.0	107.7
июнь	100.0	103.7	100.0	103.6	100.0	107.7
II квартал	100.0	103.7	100.0	103.6	100.0	107.7
июль	100.0	103.7	100.0	103.6	100.0	107.7

	Всего		в том числе транспорт			
	к преды- дущему периоду	к декабрю предыду- щего года	железнодорожный		автомобильный	
			к преды- дущему периоду	к декабрю предыду- щего года	к преды- дущему периоду	к декабрю предыду- щего года
август	100.0	103.7	100.0	103.6	100.0	107.7
сентябрь	100.0	103.7	100.0	103.6	100.0	107.7
III квартал	100.0	103.7	100.0	103.6	100.0	107.7
октябрь	100.0	103.7	100.0	103.6	100.0	107.7
ноябрь	100.0	103.7	100.0	103.6	100.0	107.7
декабрь	100.0	103.7	100.0	103.6	100.0	107.7
IV квартал	100.0	103.7	100.0	103.6	100.0	107.7
2020						
январь	103.3	103.3	103.5	103.5	96.9	96.9
февраль	100.0	103.3	100.0	103.5	100.0	96.9
март	100.0	103.3	100.0	103.5	100.0	96.9
I квартал	103.3	103.3	103.5	103.5	96.9	96.9
апрель	100.0	103.3	100.0	103.5	100.0	96.9
май	100.0	103.3	100.0	103.5	100.0	96.9
июнь	100.0	103.3	100.0	103.5	100.0	96.9
II квартал	100.0	103.3	100.0	103.5	100.0	96.9
июль	100.0	103.3	100.0	103.5	100.0	96.9
август	100.0	103.3	100.0	103.5	100.0	96.9
сентябрь	100.0	103.3	100.0	103.5	100.0	96.9
III квартал	100.0	103.3	100.0	103.5	100.0	96.9
октябрь	100.0	103.3	100.0	103.5	100.0	96.9
ноябрь	100.0	103.3	100.0	103.5	100.0	96.9
декабрь	100.0	103.3	100.0	103.5	100.0	96.9
IV квартал	100.0	103.3	100.0	103.5	100.0	96.9

Индексы тарифов на грузовые перевозки по видам транспорта
(на конец периода; в процентах)

	К предыдущему месяцу			Декабрь 2020 к декабрю 2019	2020 к 2019	Справочно декабрь 2019 к декабрю 2018
	октябрь 2020	ноябрь 2020	декабрь 2020			
Грузовой транспорт – всего	100.0	100.0	100.0	103.3	103.3	103.7
железнодорожный	100.0	100.0	100.0	103.5	103.5	103.6
автомобильный	100.0	100.0	100.0	96.9	96.9	107.7

Индекс тарифов на услуги связи для юридических лиц в IV квартале 2020 г. составил по отношению к предыдущему кварталу 100.0 процента.

Индексы тарифов на услуги связи для юридических лиц
(на конец периода; в процентах)

	Всего		в том числе по видам услуг							
	к предыдущему кварталу	к IV кварталу предыдущего года	национальная почта		местная телефонная связь		документальная электросвязь (в т.ч. ИНТЕРНЕТ)		подвижная (сотовая) связь	
			к предыдущему кварталу	к IV кварталу предыдущего года	к предыдущему кварталу	к IV кварталу предыдущего года	к предыдущему кварталу	к IV кварталу предыдущего года	к предыдущему кварталу	к IV кварталу предыдущего года
2019										
I квартал	100.5	100.5	100.0	100.0	100.0	100.0	100.0	100.0	98.4	98.4
II квартал	101.3	101.9	104.5	104.5	100.0	100.0	100.0	100.0	106.4	104.7
III квартал	100.4	102.2	100.0	104.5	102.9	102.9	100.1	100.1	100.0	104.7
IV квартал	100.9	103.1	103.3	108.0	100.0	102.9	100.0	100.1	100.0	104.7
2020										
I квартал	100.3	100.3	100.0	100.0	100.0	100.0	100.0	100.0	100.0	100.0
II квартал	100.2	100.5	100.6	100.6	100.0	100.0	100.0	100.0	100.0	100.0
III квартал	100.0	100.5	100.0	100.6	100.0	100.0	100.0	100.0	100.0	100.0
IV квартал	100.0	100.5	100.0	100.6	100.0	100.0	100.0	100.0	100.0	100.0

У. ФИНАНСЫ

1. ГОСУДАРСТВЕННЫЕ ФИНАНСЫ

По оперативным данным департамента финансов Ярославской области, **консолидированный бюджет** области в январе-ноябре 2020 г. исполнен с дефицитом в сумме 3104.1 млн рублей. По сравнению с соответствующим периодом 2019 г. доходы консолидированного бюджета увеличились на 13.5 процента, расходы увеличились на 18.6 процента.

Исполнение консолидированного бюджета (млн рублей)

	Доходы	Расходы	Профицит, дефицит (-)
2019			
январь	4982.4	5737.3	-754.9
январь-февраль	9249.6	11543.9	-2294.3
I квартал	17307.1	18425.9	-1118.8
январь-апрель	26825.1	25691.8	1133.3
январь-май	32512.6	32029.0	483.6
I полугодие	36846.5	38908.2	-2061.7
январь-июль	45847.8	45152.6	695.2
январь-август	51773.5	51471.7	301.8
январь-сентябрь	57192.2	57385.3	-193.1
январь-октябрь	66765.5	65517.5	1248.0
январь-ноябрь	73011.6	72502.9	508.7
год	82011.4	82756.2	-744.8
2020			
январь	4227.3	5490.8	-1263.5
январь-февраль	8764.2	12565.9	-3801.7
I квартал	18323.6	19102.5	-778.9
январь-апрель	26021.3	28460.3	-2439.0
январь-май	32862.3	35896.9	-3034.6
I полугодие	40008.4	44919.0	-4910.6
январь-июль	50059.4	53374.5	-3315.1
январь-август	57539.4	60838.2	-3298.8
январь-сентябрь	65082.7	69462.4	-4379.7
январь-октябрь	74837.5	77193.0	-2355.5
январь-ноябрь	82883.8	85987.9	-3104.1

**Структура консолидированного бюджета
по статьям доходов и расходов в январе-ноябре**

	2020			Справочно 2019	
	млн рублей	в % к		млн рублей	в % к итогу
		итогу	январю- ноябрю 2019		
Доходы	82883.8	100	113.5	73011.6	100
в том числе:					
налог на прибыль организаций	14562.0	17.6	88.1	16535.3	22.6
налог на доходы физических лиц	22592.9	27.3	102.0	22146.7	30.3
акцизы	11302.3	13.6	116.5	9702.3	13.3
налог на совокупный доход	3726.8	4.5	99.1	3761.4	5.2
налоги на имущество	8097.1	9.8	100.4	8065.9	11.0
платежи при пользовании природными ресурсами	179.1	0.2	93.1	192.3	0.3
задолженность и перерасчеты по отмененным налогам, сборам и иным обязательным платежам	0.2	0.0	33.3	0.6	0.0
доходы от использования имущества, находящегося в государственной и муниципальной собственности	1036.5	1.3	93.9	1103.6	1.5
доходы от продажи материальных и нематериальных активов	384.0	0.5	79.2	484.8	0.7
безвозмездные поступления	19769.5	23.9	в 2.1 р.	9595.7	13.1
прочие доходы	1233.4	1.5	86.7	1423.0	1.9
Расходы	85987.9	100	118.6	72502.9	100
в том числе на:					
общегосударственные вопросы	4727.4	5.5	108.1	4374.7	6.0
национальную оборону	17.2	0.0	115.4	14.9	0.0
национальную безопасность и правоохранительную деятельность	694.5	0.8	106.4	652.6	0.9
национальную экономику	13000.6	15.1	121.9	10666.0	14.7
из нее:					
топливо и энергетика	1.2	0.0	92.3	1.3	0.0
сельское хозяйство и рыболовство	933.3	1.1	114.0	818.9	1.1
транспорт	1445.7	1.7	112.8	1281.1	1.8
дорожное хозяйство	8858.8	10.3	123.5	7171.5	9.9
жилищно-коммунальное хозяйство	5914.4	6.9	159.6	3705.9	5.1
образование	24042.2	28.0	105.1	22883.3	31.6
культуру, кинематографию	3008.5	3.5	106.6	2823.2	3.9
здравоохранение	9046.5	10.5	147.7	6124.9	8.4
социальную политику	21284.8	24.8	126.9	16779.0	23.1
физкультуру и спорт	1531.8	1.8	102.6	1493.7	2.1
прочие расходы	2720.0	3.2	91.1	2984.7	4.1

По оперативным данным Управления Федеральной налоговой службы по Ярославской области, в январе-ноябре 2020 г. в бюджеты всех уровней поступило налоговых и неналоговых платежей на сумму 134883.2 млн рублей, в том числе 64.9 процента – в консолидированный бюджет области¹⁾.

**Поступление налогов,
сборов и иных обязательных платежей по видам
в январе-ноябре 2020 г.**

	В бюджеты всех уровней			в том числе в консолидированный бюджет области, процентов ¹⁾	
	млн рублей	в % к		январь- ноябрь 2020	<u>справочно</u> январь- ноябрь 2019
		итогу	январю- ноябрю 2019		
Всего	134883.2	100	100.0	64.9	63.8
в том числе:					
налог на добавленную стоимость	24733.6	18.3	101.6	-	-
налог на прибыль организаций	16175.5	12.0	87.4	90.0	89.3
налог на доходы физических лиц	22592.9	16.7	102.0	100	100
платежи за пользование природными ресурсами	39.2	0.0	81.2	80.4	79.7
государственная пошлина	291.4	0.2	95.3	61.6	55.1
акцизы	57289.9	42.5	103.4	67.0	63.8
из них на:					
алкогольную продукцию	1507.2	1.1	в 456.7 р.	80.0	78.8
пиво	5708.3	4.2	110.5	100	100
табачные изделия	2820.5	2.1	в 184.3 р.	-	-
бензин автомобильный	25431.0	18.9	99.2	66.6	60.3
топливо дизельное	21816.5	16.2	88.8	66.6	60.0
налоги на имущество	8097.1	6.0	100.4	100	100
налоги со специальным налоговым режимом	3726.8	2.8	99.1	100	100
поступления в счет погашения задолженности по перерасчетам	0.3	0.0	42.9	66.7	85.7
прочие	1936.5	1.4	83.5	0.2	0.6

¹⁾ С учетом акцизов на нефтепродукты, централизованно перераспределяемых в другие субъекты Российской Федерации.

**Динамика структуры поступлений налогов и сборов
в бюджетную систему
(в процентах к общей сумме поступлений)**

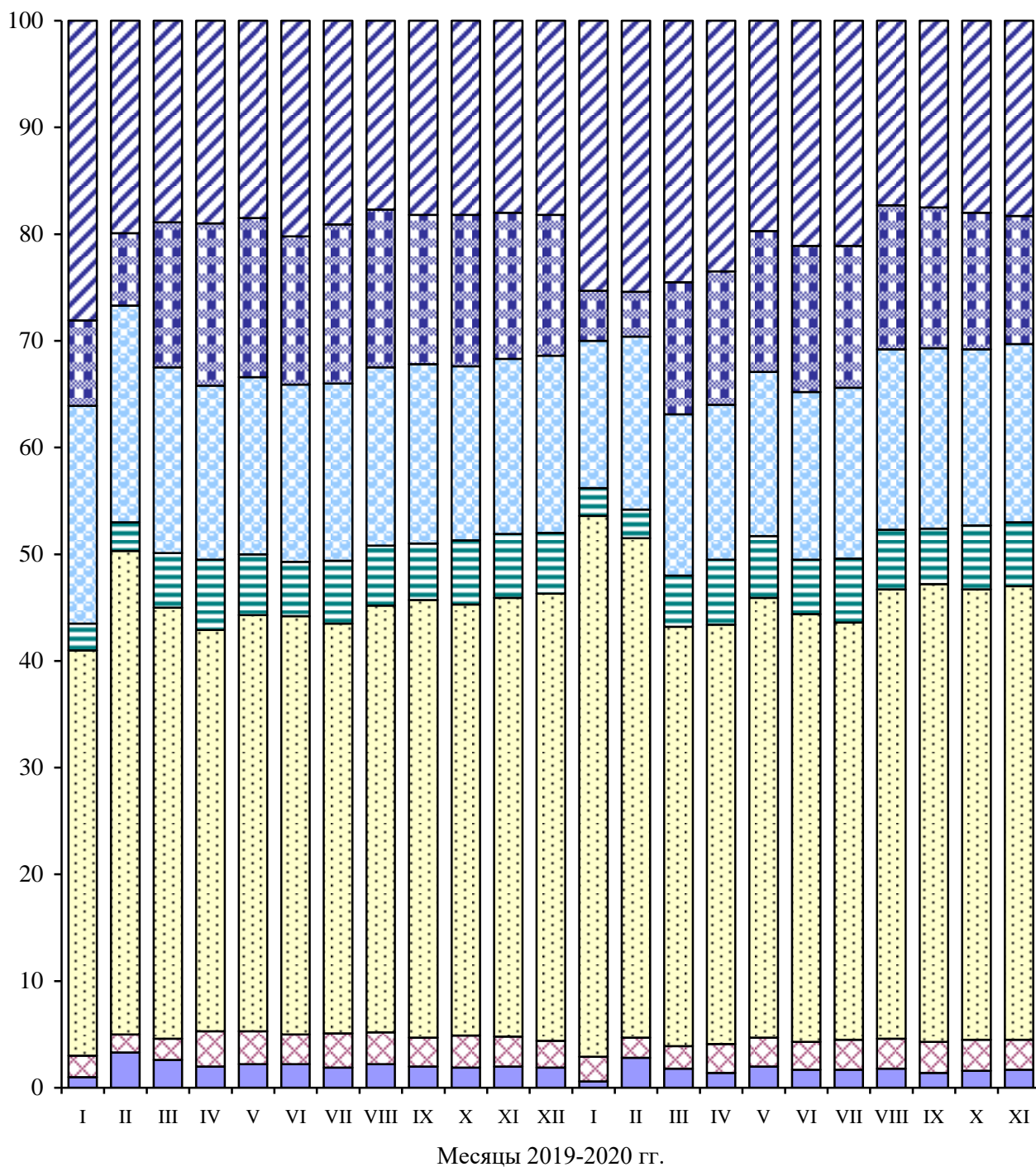

- | | |
|----------------------------------|---|
| ■ Прочие | ■ Налоги со специальным налоговым режимом |
| ■ Акцизы | ■ Налог на имущество |
| ■ Налог на доходы физических лиц | ■ Налог на прибыль |
| ■ НДС | |

ВАЛЮТНЫЙ РЫНОК

Курсы доллара и евро, по данным Центрального банка Российской Федерации, составили:

(на конец месяца; российских рублей за единицу валюты)

	Доллар США	В % к		Евро	В % к	
		преды- дущему месяцу	концу преды- дущего года		преды- дущему месяцу	концу преды- дущего года
2019						
январь	66.10	95.1	95.1	75.57	95.1	95.1
февраль	65.76	99.5	94.7	74.82	99.0	94.2
март	64.73	98.4	93.2	72.72	97.2	91.5
апрель	64.69	99.9	93.1	72.20	99.3	90.9
май	65.06	100.6	93.7	72.42	100.3	91.1
июнь	63.05	96.9	90.8	71.66	99.0	90.2
июль	63.38	100.5	91.2	70.60	98.5	88.8
август	66.49	104.9	95.7	73.38	103.9	92.3
сентябрь	64.42	96.9	92.7	70.32	95.8	88.5
октябрь	63.87	99.1	91.9	71.01	101.0	89.4
ноябрь	64.08	100.3	92.2	70.55	99.4	88.8
декабрь	61.91	96.6	89.1	69.34	98.3	87.3
2020						
январь	63.04	101.8	101.8	69.42	100.1	100.1
февраль	66.99	106.3	108.2	73.72	106.2	106.3
март	77.73	116.0	125.6	85.74	116.3	123.7
апрель	73.69	94.8	119.0	80.05	93.4	115.4
май	71.10	96.5	114.8	78.26	97.8	112.9
июнь	69.95	98.4	113.0	78.68	100.5	113.5
июль	73.36	104.9	118.5	86.25	109.6	124.4
август	74.64	101.7	120.6	88.74	102.9	128.0
сентябрь	79.68	106.8	128.7	93.02	104.8	134.1
октябрь	79.33	99.6	128.1	92.63	99.6	133.6
ноябрь	75.86	95.2	122.5	90.46	97.2	130.5
декабрь	73.88	97.4	119.3	90.68	100.2	130.8

2. ФИНАНСОВАЯ ДЕЯТЕЛЬНОСТЬ ОРГАНИЗАЦИЙ (без субъектов малого предпринимательства)

ФИНАНСОВЫЕ РЕЗУЛЬТАТЫ ДЕЯТЕЛЬНОСТИ ОРГАНИЗАЦИЙ

В январе-октябре 2020 г., по оперативным данным, **сальдированный финансовый результат (прибыль минус убыток)** организаций (без субъектов малого предпринимательства, кредитных организаций, государственных (муниципальных) учреждений, некредитных финансовых организаций) в действующих ценах составил 30622.8 млн рублей (343 организации получили прибыль в размере 46153.7 млн рублей, 178 организаций имели убыток на сумму 15530.9 млн рублей).

Финансовые результаты деятельности организаций по видам экономической деятельности в январе-октябре 2020 г.

	Сальдо прибылей (+) и убытков (-)		Сумма прибыли, млн рублей	Доля прибыль- ных орга- низаций в общем числе органи- заций, %	Сумма убытка, млн рублей	Доля убыточных органи- заций в общем числе органи- заций, %
	млн рублей	в % к январю- октябрю 2019				
Всего	30622.8	77.8	46153.7	65.8	15530.9	34.2
из них:						
сельское, лесное хозяй- ство, охота, рыболовство и рыбоводство	3329.0	146.7	3610.9	75.0	281.9	25.0
из них сельское хозяйство (без вспомогательной деятельности, оказания услуг)	3343.4	147.2	3610.9	77.4	267.5	22.6
добыча полезных ископаемых	-30.8	x ²⁾	21.1	42.9	51.9	57.1
из нее добыча прочих полезных ископаемых	-30.8	x ²⁾	21.1	42.9	51.9	57.1
обрабатывающие производства	24526.1	88.9	31126.1	75.2	6600.0	24.8
из них:						
производство пищевых продуктов	-630.7	x ²⁾	959.0	66.7	1589.7	33.3
производство напитков	...	в 1483.7 р.	...	50.0	...	50.0
производство текстильных изделий	37.3	66.3	40.3	80.0	3.0	20.0

	Сальдо прибылей (+) и убытков (-)		Сумма прибыли, млн рублей	Доля прибыль- ных орга- низаций в общем числе органи- заций, %	Сумма убытка, млн рублей	Доля убыточных органи- заций в общем числе органи- заций, %
	млн рублей	в % к январю- октябрю 2019				
производство одежды	...	в 2.7 р.	...	100	-	-
производство кожи и изделий из кожи	1.0	1.0	18.4	50.0	17.4	50.0
обработка древесины и производство изделий из дерева и пробки, кроме мебели, производство изделий из соломки и материа- лов для плетения	...	100	...	100	-	-
производство бумаги и бумажных изделий	297.5	41.0	297.5	100	-	-
деятельность полиграфическая и копирование носителей информации	256.7	153.9	256.7	100	-	-
производство нефтепродуктов	...	47.9	...	50.0	...	50.0
производство химических веществ и химических продуктов	6158.9	88.5	6158.9	100	-	-
производство лекар- ственных средств и материалов, применяемых в медицинских целях	...	x ²⁾	...	50.0	...	50.0
производство резино- вых и пластмассовых изделий	4125.4	107.8	4191.0	94.4	65.6	5.6
производство прочей неметаллической ми- неральной продукции	54.2	12.9	286.6	70.0	232.4	30.0
производство металлургическое	...	x ²⁾	-	-	...	100
производство готовых металлических изделий, кроме машин и оборудования	402.8	83.3	743.9	66.7	341.1	33.3
производство компью- теров, электронных и оптических изделий	-181.4	x ²⁾	16.7	33.3	198.1	66.7
производство электри- ческого оборудования	1342.8	104.4	1342.8	100	-	-

	Сальдо прибылей (+) и убытков (-)		Сумма прибыли, млн рублей	Доля прибыль- ных орга- низаций в общем числе органи- заций, %	Сумма убытка, млн рублей	Доля убыточных органи- заций в общем числе органи- заций, %
	млн рублей	в % к январю- октябрю 2019				
производство машин и оборудования, не включенных в другие группировки	-1113.8	x ²⁾	1177.9	55.6	2291.7	44.4
производство автотранспортных средств, прицепов и полуприцепов	572.5	в 2.4 р.	652.3	75.0	79.8	25.0
производство прочих транспортных средств и оборудования	9259.6	196.7	9995.6	66.7	736.0	33.3
производство мебели	21.4	92.8	21.6	66.7	0.2	33.3
производство прочих готовых изделий	340.6	139.0	358.3	83.3	17.7	16.7
ремонт и монтаж машин и оборудования	-39.4	x ²⁾	32.0	60.0	71.4	40.0
обеспечение электриче- ской энергией, газом и паром; кондициони- рование воздуха	-2422.2	x ²⁾	3495.1	37.2	5917.3	62.8
водоснабжение; водоот- ведение, организация сбора и утилизации отходов, деятельность по ликвидации загрязнений	-1.8	x ²⁾	118.5	50.0	120.3	50.0
строительство	555.5	в 5.5 р.	571.2	83.3	15.7	16.7
торговля оптовая и роз- ничная; ремонт авто- транспортных средств и мотоциклов	4386.9	101.0	4521.7	80.3	134.8	19.7
из них:						
торговля оптовая и розничная автотран- спортными средствами и мотоциклами и их ремонт	398.9	174.7	410.4	84.6	11.5	15.4
торговля оптовая, кро- ме оптовой торговли автотранспортными средствами и мотоциклами	3027.5	95.8	3054.5	85.7	27.0	14.3

	Сальдо прибылей (+) и убытков (-)		Сумма прибыли, млн рублей	Доля прибыль- ных орга- низаций в общем числе органи- заций, %	Сумма убытка, млн рублей	Доля убыточных органи- заций в общем числе органи- заций, %
	млн рублей	в % к январю- октябрю 2019				
торговля розничная, кроме торговли авто- транспортными сред- ствами и мотоциклами	960.6	100.7	1056.9	66.7	96.3	33.3
транспортировка и хранение	576.6	60.9	1519.9	30.8	943.3	69.2
деятельность гостиниц и предприятий общественного питания	-320.9	x ²⁾	3.0	23.1	323.9	76.9
деятельность в области информации и связи	29.2	14.5	40.9	42.9	11.7	57.1
деятельность финансовая и страховая	73.7	61.8	73.7	100	-	-
деятельность по опера- циям с недвижимым имуществом	-299.9	x ²⁾	210.3	66.7	510.2	33.3
деятельность профессиональная, научная и техническая	86.8	22.1	478.0	75.0	391.2	25.0
из нее научные иссле- дования и разработки	134.4	51.1	215.9	80.0	81.5	20.0
деятельность админи- стративная и сопутству- ющие дополнительные услуги	-91.9	x ²⁾	46.0	46.7	137.9	53.3
образование	1.0	x ²⁾	12.9	75.0	11.9	25.0
деятельность в области здравоохранения и социальных услуг	97.8	78.1	114.0	58.3	16.2	41.7
деятельность в области культуры, спорта, организации досуга и развлечений	83.9	x ²⁾	110.5	58.3	26.6	41.7

¹⁾ Темпы изменения сальдированного финансового результата отчетного периода по сравнению с соответствующим периодом предыдущего года рассчитаны с учетом:

- изменения круга отчитывающихся организаций;
- корректировки данных соответствующего периода предыдущего года.

²⁾ Темп роста не рассчитывается, если в одном или обоих сопоставимых периодах был получен отрицательный сальдированный финансовый результат.

В январе-октябре 2020 г. доля убыточных организаций по сравнению с соответствующим периодом 2019 г. увеличилась на 5.0 процентного пункта и составила 34.2 процента.

СОСТОЯНИЕ ПЛАТЕЖЕЙ И РАСЧЕТОВ В ОРГАНИЗАЦИЯХ

На конец октября. суммарная задолженность по обязательствам организаций составила 475364.2 млн рублей, из нее просроченная – 30751.0 млн рублей, или 6.5 процента от общей суммы задолженности.

Размер и структура суммарной задолженности по обязательствам организаций (на конец месяца; млн рублей)

	Всего задолженность	В % к концу предыдущего месяца	Просроченная задолженность	В % к концу предыдущего месяца
Всего	475364.2	101.0	30751.0	104.3
в том числе:				
кредиторская задолженность	232267.0	103.3	27832.5	104.7
в % к итогу	48.9	х	90.5	х
зadolженность по кредитам банков и займам	243097.2	98.9	2918.5	100.6
в % к итогу	51.1	х	9.5	х

Кредиторская задолженность на конец октября 2020 г., по оперативным данным, составила 232267.0 млн рублей, из нее просроченная 27832.5 млн рублей, или 12.0 процента от общей суммы кредиторской задолженности.

Структура и динамика просроченной кредиторской задолженности организаций (на конец месяца)

	Удельный вес организаций, имеющих просроченную кредиторскую задолженность, процентов	Просроченная кредиторская задолженность, млн рублей	из нее		
			поставщикам	в бюджеты всех уровней	по платежам в государственные внебюджетные фонды
2019					
январь	21.0	20425.8	15699.7	979.0	416.3
февраль	21.1	19970.7	15075.0	979.3	410.9
март	20.8	19841.6	15257.1	962.2	386.3
апрель	20.6	21411.1	16760.9	975.3	431.3
май	20.6	22656.8	17595.8	991.9	409.8
июнь	20.4	24617.2	19153.2	936.7	428.8
июль	20.2	24825.5	19156.8	922.0	456.6
август	20.2	24905.1	19369.5	951.0	449.1

	Удельный вес организаций, имеющих просроченную кредиторскую задолженность, процентов	Просроченная кредиторская задолженность, млн рублей	из нее		
			поставщикам	в бюджеты всех уровней	по платежам в государственные внебюджетные фонды
сентябрь	20.4	26471.7	20995.7	932.0	477.5
октябрь	20.6	27394.7	21569.0	1067.7	484.5
ноябрь	20.5	27826.8	21976.3	1083.8	442.7
декабрь	20.5	25326.2	20272.0	1044.1	425.0
2020					
январь	19.8	26646.4	20371.2	1168.0	415.1
февраль	19.6	25733.0	19884.7	1154.9	424.6
март	20.4	26386.3	20689.7	1041.8	395.9
апрель	20.7	27499.6	22022.2	1174.4	522.1
май	20.7	27348.7	21983.7	1268.5	536.1
июнь	20.4	26375.9	20876.5	1068.6	555.1
июль	20.8	26542.6	21146.8	1096.8	500.5
август	20.6	27461.9	22008.5	1109.7	444.9
сентябрь	20.5	26578.9	21053.7	1100.8	459.9
октябрь	20.5	27832.5	22041.8	1058.7	493.2

Просроченная кредиторская задолженность организаций по видам экономической деятельности в октябре 2020 г.
(на конец месяца)

	Удельный вес организаций, имеющих просроченную кредиторскую задолженность, процентов	Просроченная кредиторская задолженность, млн рублей	из нее		
			поставщикам	в бюджеты всех уровней	по платежам в государственные внебюджетные фонды
Всего	20.5	27832.5	22041.8	1058.7	493.2
из них:					
сельское, лесное хозяйство, охота, рыболовство и рыбоводство	21.9	251.7	177.1	24.8	28.0
из них сельское хозяйство (без вспомогательной деятельности, оказания услуг)	22.6	251.7	177.1	24.8	28.0
добыча полезных ископаемых	28.6	39.9	21.6	7.3	3.9

	Удельный вес организаций, имеющих просроченную кредиторскую задолженность, процентов	Просроченная кредиторская задолженность, млн рублей	из нее		
			поставщикам	в бюджеты всех уровней	по платежам в государственные внебюджетные фонды
из нее добыча прочих полезных ископаемых	28.6	39.9	21.6	7.3	3.9
обрабатывающие производства	18.6	9207.3	5482.8	620.1	72.7
из них:					
производство пищевых продуктов	14.3	53.4	30.8	10.3	12.2
производство напитков	-	-	-	-	-
производство текстильных изделий	20.0	2.3	2.3	-	-
производство одежды	-	-	-	-	-
производство кожи и изделий из кожи	25.0	0.0	0.0	-	-
обработка древесины и производство изделий из дерева и пробки, кроме мебели, производство изделий из соломки и материалов для плетения	-	-	-	-	-
производство бумаги и бумажных изделий	-	-	-	-	-
деятельность полиграфическая и копирование носителей информации	-	-	-	-	-
производство нефтепродуктов	100
производство химических веществ и химических продуктов	14.3	10.3	4.7	-	-
производство лекарственных средств и материалов, применяемых в медицинских целях	50.0	-
производство резиновых и пластмассовых изделий	22.2	57.6	57.6	5.6	-
производство прочей неметаллической минеральной продукции	30.0	57.4	50.0	-	-
производство металлургическое	-	-	-	-	-
производство готовых металлических изделий, кроме машин и оборудования	-	-	-	-	-

	Удельный вес организаций, имеющих просроченную кредиторскую задолженность, процентов	Просроченная кредиторская задолженность, млн рублей	из нее		
			поставщикам	в бюджеты всех уровней	по платежам в государственные внебюджетные фонды
производство компьютеров, электронных и оптических изделий	66.7	348.9	275.9	40.8	30.2
производство электрического оборудования	9.1	0.3	0.3	-	-
производство машин и оборудования, не включенных в другие группировки	16.7	325.0	231.7	-	--
производство автотранспортных средств, прицепов и полуприцепов	50.0	1814.6	1504.8	-	-
производство прочих транспортных средств и оборудования	33.3	500.9	484.7	-	-
производство мебели	-	-	-	-	-
производство прочих готовых изделий	16.7	0.1	0.1	-	-
ремонт и монтаж машин и оборудования	20.0	189.0	129.3	2.4	3.7
обеспечение электрической энергией, газом и паром; кондиционирование воздуха	58.1	14932.4	13438.6	244.2	289.1
водоснабжение; водоотведение, организация сбора и утилизации отходов, деятельность по ликвидации загрязнений	50.0	516.6	350.5	124.8	40.9
строительство	-	-	-	-	-
торговля оптовая и розничная; ремонт автотранспортных средств и мотоциклов	6.1	187.7	63.7	2.4	-
из них:					
торговля оптовая и розничная автотранспортными средствами и мотоциклами и их ремонт	7.7	83.7	4.3	-	-
торговля оптовая, кроме оптовой торговли автотранспортными средствами и мотоциклами	5.7	87.9	46.4	-	-
торговля розничная, кроме торговли автотранспортными средствами и мотоциклами	5.6	16.1	13.0	2.4	-

	Удельный вес организаций, имеющих просроченную кредиторскую задолженность, процентов	Просроченная кредиторская задолженность, млн рублей	из нее		
			поставщикам	в бюджеты всех уровней	по платежам в государственные внебюджетные фонды
транспортировка и хранение	23.1	431.2	406.2	-	25.1
деятельность гостиниц и предприятий общественного питания	-	-	-	-	-
деятельность в области информации и связи	42.9	39.3	17.4	2.2	0.4
деятельность финансовая и страховая	-	-	-	-	-
деятельность по операциям с недвижимым имуществом	37.0	770.7	752.1	12.8	5.3
деятельность профессиональная, научная и техническая	12.5	1332.6	1256.6	1.9	12.5
из нее научные исследования и разработки	-	-	-	-	-
деятельность административная и сопутствующие дополнительные услуги	13.3	13.7	6.7	5.0	2.0
образование	12.5	36.1	9.7	9.1	10.2
деятельность в области здравоохранения и социальных услуг	-	-	-	-	-
деятельность в области культуры, спорта, организации досуга и развлечений	25.0	30.9	18.9	3.3	1.6

В структуре просроченной кредиторской задолженности 86.7 процента долгов приходилось на организации, осуществляющие деятельность по обеспечению электрической энергией, газом и паром; кондиционированию воздуха, а также на организации обрабатывающих производств.

Задолженность по полученным кредитам банков и займам в целом по Ярославской области на конец октября 2020 г., по оперативным данным, составила 243097.2 млн рублей, в том числе **просроченная** – 2918.5 млн рублей, или 1.2 процента от общего объема задолженности по полученным кредитам банков и займам.

**Размер и структура задолженности по кредитам банков и займам
по видам экономической деятельности в октябре 2020 г.
(на конец месяца)**

	Удельный вес организаций, имеющих просроченную задолженность по кредитам банков и займам, процентов	Задолженность по полученным кредитам и займам, млн рублей		Структура просроченной задолженности по кредитам банков и займам, в % к итогу
		всего	в том числе просроченная	
Всего	3.3	243097.2	2918.5	100
из них:				
сельское, лесное хозяйство, охота, рыболовство и рыбоводство	6.3	20271.8	351.9	12.1
из них				
сельское хозяйство (без вспомогательной деятельности, оказания услуг)	6.5	20271.8	351.9	12.1
добыча полезных ископаемых	14.3	153.6	6.7	0.2
из нее				
добыча прочих полезных ископаемых	14.3	153.6	6.7	0.2
обрабатывающие производства	2.5	140569.9	791.6	27.1
из них:				
производство пищевых продуктов	4.8	4058.8	3.2	0.1
производство напитков	-	...	-	-
производство текстильных изделий	-	158.0	-	-
производство одежды	-	-	-	-
производство кожи и изделий из кожи	-	151.6	-	-
обработка древесины и производство изделий из дерева и пробки, кроме мебели, производство изделий из соломки и материалов для плетения	-	...	-	-
производство бумаги и бумажных изделий	-	1284.2	-	-
деятельность полиграфическая и копирование носителей информации	-	916.5	-	-
производство нефтепродуктов
производство химических веществ и химических продуктов	7.1	2411.4	0.7	0.0

	Удельный вес организаций, имеющих просроченную задолженность по кредитам банков и займам, процентов	Задолженность по полученным кредитам и займам, млн рублей		Структура просроченной задолженности по кредитам банков и займам, в % к итогу
		всего	в том числе просроченная	
производство лекарственных средств и материалов, применяемых в медицинских целях	-	...	-	-
производство резиновых и пластмассовых изделий	-	16146.7	-	-
производство прочей неметаллической минеральной продукции	-	1523.6	-	-
производство металлургическое	-	...	-	-
производство готовых металлических изделий, кроме машин и оборудования	-	986.4	-	-
производство компьютеров, электронных и оптических изделий	-	2196.1	-	-
производство электрического оборудования	-	1697.8	-	-
производство машин и оборудования, не включенных в другие группировки	-	8525.8	-	-
производство автотранспортных средств, прицепов и полуприцепов	-	17092.8	-	-
производство прочих транспортных средств и оборудования	-	53446.0	-	-
производство мебели	-	292.1	-	-
производство прочих готовых изделий	-	868.3	-	-
ремонт и монтаж машин и оборудования	20.0	156.2	154.9	5.3
обеспечение электрической энергией, газом и паром; кондиционирование воздуха	4.7	48680.5	1703.4	58.4
водоснабжение; водоотведение, организация сбора и утилизации отходов, деятельность по ликвидации загрязнений	-	102.1	-	-
строительство	-	381.7	-	-

	Удельный вес организаций, имеющих просроченную задолженность по кредитам банков и займам, процентов	Задолженность по полученным кредитам и займам, млн рублей		Структура просроченной задолженности по кредитам банков и займам, в % к итогу
		всего	в том числе просроченная	
торговля оптовая и розничная; ремонт автотранспортных средств и мотоциклов	1.5	11536.3	1.0	0.0
из них:				
торговля оптовая и розничная автотранспортными средствами и мотоциклами и их ремонт	-	2647.7	-	-
торговля оптовая, кроме оптовой торговли автотранспортными средствами и мотоциклами	-	7950.3	-	-
торговля розничная, кроме торговли автотранспортными средствами и мотоциклами	5.6	938.2	1.0	0.0
транспортировка и хранение	3.8	3061.9	8.3	0.3
деятельность гостиниц и предприятий общественного питания	-	2259.7	-	-
деятельность в области информации и связи	-	12.2	-	-
деятельность финансовая и страховая	-	2118.5	-	-
деятельность по операциям с недвижимым имуществом	-	10970.5	-	-
деятельность профессиональная, научная и техническая	-	2000.4	-	-
из нее научные исследования и разработки	-	697.2	-	-
деятельность административная и сопутствующие дополнительные услуги	6.7	219.3	1.5	0.1
образование	12.5	34.9	7.1	0.2
деятельность в области здравоохранения и социальных услуг	-	380.9	-	-
деятельность в области культуры, спорта, организации досуга и развлечений	16.7	265.2	47.0	1.6

Дебиторская задолженность по Ярославской области на конец октября 2020 г., по оперативным данным, составила 213820.5 млн рублей, из нее **просроченная** – 17747.4 млн рублей, или 8.3 процента от общего объема дебиторской задолженности.

**Структура и динамика
просроченной дебиторской задолженности организаций
(на конец месяца)**

	Удельный вес организаций, имеющих просроченную дебиторскую задолженность, процентов	Просроченная дебиторская задолженность, млн рублей	в том числе		
			покупателей	из нее	
				по полученным векселям	государственных заказчиков по оплате за поставленную продукцию
2019					
январь	34.8	17054.9	14411.1	-	288.6
февраль	34.9	16920.3	13953.7	-	159.6
март	34.8	17937.0	15048.6	-	114.2
апрель	34.2	18413.5	15988.8	-	163.2
май	34.5	19038.3	15932.3	-	175.3
июнь	35.3	17357.5	14704.9	-	98.1
июль	34.9	17268.0	13679.1	-	101.6
август	35.3	16994.0	14314.9	-	144.4
сентябрь	35.3	16427.7	13385.6	-	121.1
октябрь	35.7	16990.4	14223.3	-	130.7
ноябрь	35.3	17311.6	14552.2	-	170.4
декабрь	34.2	15976.8	12900.7	-	160.3
2020					
январь	33.5	18446.9	15543.1	-	187.2
февраль	33.9	17124.5	14473.7	-	210.9
март	35.2	17712.9	15379.1	-	204.3
апрель	34.8	18559.0	15656.7	-	174.5
май	35.0	18453.3	15654.8	-	186.3
июнь	34.9	17836.7	15394.0	-	182.8
июль	35.2	17165.9	15084.5	-	146.8
август	35.5	17673.0	15436.1	-	147.5
сентябрь	35.3	18120.4	15411.9	-	154.4
октябрь	35.5	17747.4	15407.9	-	79.6

**Просроченная дебиторская задолженность организаций
по видам экономической деятельности в октябре 2020 г.
(на конец месяца)**

	Удельный вес организаций, имеющих просроченную дебиторскую задолженность, процентов	Просроченная дебиторская задолженность, млн рублей	в том числе		
			покупателей	из нее	
				по полученным векселям	государственных заказчиков по оплате за поставленную продукцию
Всего	35.5	17747.4	15407.9	-	79.6
из них:					
сельское, лесное хозяйство, охота, рыболовство и рыбоводство	31.3	56.9	53.5	-	-
из них					
сельское хозяйство (без вспомогательной деятельности, оказания услуг)	29.0	56.2	52.8	-	-
добыча полезных ископаемых	28.6	21.5	18.0	-	-
из нее					
добыча прочих полезных ископаемых	28.6	21.5	18.0	-	-
обрабатывающие производства	31.1	3982.5	3159.7	-	4.0
из них:					
производство пищевых продуктов	23.8	24.6	23.4	-	-
производство напитков	-	-	-	-	-
производство текстильных изделий	40.0	7.0	6.9	-	-
производство одежды	-	-	-	-	-
производство кожи и изделий из кожи	75.0	5.0	5.0	-	-
обработка древесины и производство изделий из дерева и пробки, кроме мебели, производство изделий из соломки и материалов для плетения	-	-	-	-	-
производство бумаги и бумажных изделий	20.0	3.0	3.0	-	-
деятельность полиграфическая и копирование носителей информации	-	-	-	-	-
производство нефтепродуктов	100	-	-
производство химических веществ и химических продуктов	14.3	25.3	8.6	-	-

	Удельный вес организаций, имеющих просроченную дебиторскую задолженность, процентов	Просроченная дебиторская задолженность, млн рублей	в том числе		
			покупателей	из нее	
				по полученным векселям	государственных заказчиков по оплате за поставленную продукцию
производство лекарственных средств и материалов, применяемых в медицинских целях	50.0	-	-
производство резиновых и пластмассовых изделий	55.6	879.5	879.4	-	-
производство прочей неметаллической минеральной продукции	30.0	123.8	64.4	-	-
производство металлургическое	-	-	-	-	-
производство готовых металлических изделий, кроме машин и оборудования	41.7	195.5	195.5	-	2.0
производство компьютеров, электронных и оптических изделий	100	673.3	622.6	-	-
производство электрического оборудования	27.3	173.6	150.8	-	-
производство машин и оборудования, не включенных в другие группировки	16.7	25.3	11.1	-	-
производство автотранспортных средств, прицепов и полуприцепов	50.0	1241.9	872.4	-	0.6
производство прочих транспортных средств и оборудования	33.3	580.2	295.3	-	-
производство мебели	-	-	-	-	-
производство прочих готовых изделий	16.7	0.2	0.2	-	-
ремонт и монтаж машин и оборудования	20.0	15.1	15.1	-	1.4
обеспечение электрической энергией, газом и паром; кондиционирование воздуха	79.1	9788.4	8434.7	-	60.8
водоснабжение; водоотведение, организация сбора и утилизации отходов, деятельность по ликвидации загрязнений	62.5	1505.3	1482.3	-	-
строительство	16.7	178.4	178.4	-	-

	Удельный вес организаций, имеющих просроченную дебиторскую задолженность, процентов	Просроченная дебиторская задолженность, млн рублей	в том числе		
			покупателей	из нее	
				по полученным вексялям	государственных заказчиков по оплате за поставленную продукцию
торговля оптовая и розничная; ремонт автотранспортных средств и мотоциклов	21.2	36.6	347.8	-	-
из них:					
торговля оптовая и розничная автотранспортными средствами и мотоциклами и их ремонт	15.4	28.6	28.5	-	-
торговля оптовая, кроме оптовой торговли автотранспортными средствами и мотоциклами	25.7	331.6	311.8	-	-
торговля розничная, кроме торговли автотранспортными средствами и мотоциклами	16.7	7.4	7.4	-	-
транспортировка и хранение	30.8	472.0	472.0	-	-
деятельность гостиниц и предприятий общественного питания	23.1	4.2	4.1	-	-
деятельность в области информации и связи	100	46.3	46.3	-	-
деятельность финансовая и страховая	33.3	51.4	51.4	-	-
деятельность по операциям с недвижимым имуществом	51.9	987.8	971.3	-	-
деятельность профессиональная, научная и техническая	37.5	116.4	20.1	-	-
из нее научные исследования и разработки	60.0	2.7	2.7	-	-
деятельность административная и сопутствующие дополнительные услуги	33.3	40.5	40.5	-	-
образование	25.0	3.0	2.7	-	-
деятельность в области здравоохранения и социальных услуг	33.3	7.5	7.5	-	-
деятельность в области культуры, спорта, организации досуга и развлечений	41.7	99.6	99.6	-	-

VI. СОЦИАЛЬНАЯ СФЕРА

1. УРОВЕНЬ ЖИЗНИ НАСЕЛЕНИЯ

ЗАРАБОТНАЯ ПЛАТА

Среднемесячная начисленная заработная плата за ноябрь 2020 г. составила 36837 рублей и по сравнению с ноябрем 2019 г. выросла на 3.6 процента.

Динамика среднемесячной номинальной и реальной начисленной заработной платы

	Среднемесячная номинальная начисленная заработная плата, рублей	В % к ¹⁾		Реальная заработная плата в % к	
		соответствующему периоду предыдущего года	предыдущему периоду	соответствующему периоду предыдущего года	предыдущему периоду
2019					
январь	32895	104.4	78.8	97.9	77.8
февраль	32424	103.6	99.7	96.7	98.9
март	34850	106.2	107.7	99.3	107.5
I квартал	33241	104.3	91.4	97.6	88.9
апрель	35066	106.3	100.0	99.4	99.7
май	35860	105.7	101.8	99.3	101.5
июнь	36954	105.4	103.3	99.0	103.0
II квартал	35981	105.8	108.0	99.2	107.0
I полугодие	34642	105.1	х	98.5	х
июль	35570	108.4	96.2	102.0	96.1
август	33938	105.8	95.2	100.3	95.7
сентябрь	34585	106.1	101.8	100.8	101.6
III квартал	34735	106.9	96.5	101.1	96.4
январь-сентябрь	34676	105.7	х	99.3	х
октябрь	35357	106.2	101.9	101.3	101.7
ноябрь	34934	103.9	98.7	99.0	98.1
январь-ноябрь	34774	105.6	х	99.5	х
декабрь	44307	107.1	126.5	103.2	126.3
IV квартал	38233	105.9	110.0	101.3	109.4
год	36016	107.6	х	101.6	х
2020					
январь	35137	106.8	79.6	103.6	79.1
февраль	35170	105.9	98.7	102.9	98.1
март	37112	104.6	105.6	101.2	104.9
I квартал	35962	106.2	94.2	103.0	93.6

	Среднемесячная номинальная начисленная заработная плата, рублей	В % к ¹⁾		Реальная заработная плата в % к	
		соответствующему периоду предыдущего года	предыдущему периоду	соответствующему периоду предыдущего года	предыдущему периоду
апрель	36748	102.6	98.1	99.0	97.6
май	37314	102.3	101.6	98.6	101.3
июнь	37774	100.4	100.8	96.6	100.3
II квартал	37334	101.9	103.5	98.2	101.9
I полугодие	36696	104.1	х	100.6	х
июль	38481	106.1	101.9	101.6	101.4
август	36705	105.6	95.7	101.0	96.0
сентябрь	36889	104.6	100.5	100.4	100.7
III квартал	37319	105.3	100.0	100.9	99.3
январь-сентябрь	36899	104.5	х	100.7	х
октябрь	37664	104.7	101.4	100.1	100.8
ноябрь	36837	103.6	97.8	98.9	97.1
январь-ноябрь	36986	104.5	х	100.5	х

1) Темпы роста приведены по сопоставимому кругу организаций.

**Среднемесячная начисленная заработная плата
работников организаций (без выплат социального характера)
по видам экономической деятельности**

	Ноябрь 2020			Январь-ноябрь 2020		
	рублей	в % к		рублей	в % к	
		ноябрю 2019	октябрю 2020		январю-ноябрю 2019	средне-областному уровню
По области	36837	103.6	97.8	36986	104.5	100
Сельское, лесное хозяйство, охота, рыболовство и рыбоводство	29344	100.7	96.2	30784	103.4	83.2
Добыча полезных ископаемых	40837	171.1	103.7	27473	81.5	74.3
Обрабатывающие производства	39787	101.2	97.2	40285	103.5	108.9
из них:						
производство пищевых продуктов	31545	106.7	96.9	30974	106.2	83.7
производство напитков	52033	98.6	97.4	54138	103.7	146.4

	Ноябрь 2020			Январь-ноябрь 2020		
	рублей	в % к		рублей	в % к	
		ноябрю 2019	октябрю 2020		январю- ноябрю 2019	средне- област- ному уровню
производство табачных изделий	46068	100.0	100.0	48493	99.9	131.1
производство текстильных изделий	26856	122.6	93.3	27839	122.7	75.3
производство кожи и изделий из кожи	35243	108.0	98.8	37055	104.9	100.2
обработка древесины и производство изде- лий из дерева и проб- ки, кроме мебели, производство изделий из соломки и матери- алов для плетения	16903	103.3	99.0	17399	111.1	47.0
производство бумаги и бумажных изделий	36693	101.8	91.2	39211	104.1	106.0
деятельность полигра- фическая и копиро- вание носителей информации	36466	103.5	69.0	34212	101.4	92.5
производство нефтепродуктов	...	108.9	124.5	...	103.3	...
производство химиче- ских веществ и хими- ческих продуктов	50089	101.7	81.1	58490	105.1	158.1
производство лекар- ственных средств и материалов, приме- няемых в медицин- ских целях	61777	102.6	102.3	64624	99.3	174.7
производство резино- вых и пластмассовых изделий	37230	106.7	95.5	36927	105.5	99.8
производство прочей неметаллической минеральной продукции	33795	96.4	96.9	33684	98.2	91.1
производство металлургическое	27534	90.7	96.2	31045	102.3	83.9
производство готовых металлических изде- лий, кроме машин и оборудования	33859	98.2	95.1	34543	103.5	93.4

	Ноябрь 2020			Январь-ноябрь 2020		
	рублей	в % к		рублей	в % к	
		ноябрю 2019	октябрю 2020		январю- ноябрю 2019	средне- област- ному уровню
производство компьютеров, электронных и оптических изделий	45818	99.2	102.5	41071	93.6	111.0
производство электрического оборудования	43390	106.1	95.1	42302	106.7	114.4
производство машин и оборудования, не включенных в другие группировки	40924	97.7	98.8	42096	100.3	113.8
производство автотранспортных средств, прицепов и полуприцепов	38526	99.3	101.7	39731	99.9	107.4
производство прочих транспортных средств и оборудования	43574	99.0	96.0	45061	105.5	121.8
производство мебели	25456	107.2	98.1	23455	101.1	63.4
производство прочих готовых изделий	26646	93.9	99.1	28815	103.6	77.9
Обеспечение электрической энергией, газом и паром; кондиционирование воздуха	40540	98.0	101.0	43627	101.6	118.0
Водоснабжение; водоотведение, организация сбора и утилизации отходов, деятельность по ликвидации загрязнений	28948	100.2	100.1	29771	103.0	80.5
Строительство	27176	101.4	93.1	27047	101.4	73.1
Торговля оптовая и розничная; ремонт автотранспортных средств и мотоциклов	29461	102.2	95.2	30118	103.4	81.4
Транспортировка и хранение	39890	99.6	93.2	43040	106.4	116.4
Деятельность гостиниц и предприятий общественного питания	22422	100.3	89.2	22692	101.1	61.4
Деятельность в области информатизации и связи	50482	103.5	98.2	51750	107.5	139.9
Деятельность финансовая и страховая	49514	103.0	94.1	53966	105.1	145.9

	Ноябрь 2020			Январь-ноябрь 2020		
	рублей	в % к		рублей	в % к	
		ноябрю 2019	октябрю 2020		январю- ноябрю 2019	средне- област- ному уровню
Деятельность по операциям с недвижимым имуществом	26075	99.0	97.3	26563	100.9	71.8
Деятельность профессиональная, научная и техническая	40799	99.5	92.4	42245	102.6	114.2
Деятельность административная и сопутствующие дополнительные услуги	20887	90.8	91.7	24239	99.3	65.5
Государственное управление и обеспечение военной безопасности; социальное обеспечение	39127	104.2	92.9	40391	107.8	109.2
Образование	33989	110.4	109.7	30482	106.4	82.4
Деятельность в области здравоохранения и социальных услуг	38031	114.2	100.0	36686	108.9	99.2
Деятельность в области культуры, спорта, организации досуга и развлечений	49183	107.6	110.1	41937	98.8	113.4
из нее:						
деятельность библиотек, архивов, музеев и прочих объектов культуры	30667	103.1	101.8	30293	102.1	81.9
деятельность в области спорта, отдыха и развлечений	73535	112.3	115.5	56341	98.1	152.3
Предоставление прочих видов услуг	27201	99.5	97.0	27847	101.8	75.3

В январе-ноябре 2020 г. уровень среднемесячной начисленной заработной платы работников организаций, занятых в здравоохранении и предоставлении социальных услуг, составил к ее уровню в обрабатывающих производствах 91.1 процента, работников образования – 75.7 процента (в январе-ноябре 2019 г. – соответственно 86.6% и 73.6%).

Просроченная задолженность по заработной плате

(по данным, полученным от организаций,
кроме субъектов малого предпринимательства)

Суммарная просроченная задолженность по заработной плате по кругу наблюдаемых видов экономической деятельности на 1 января 2021 г. составила 4479 тыс.рублей и уменьшилась по сравнению с 1 декабря 2020 г. на 3973 тыс.рублей, или на 47.0 процента.

Объем просроченной задолженности по заработной плате, сложившийся на 1 января 2021 г., превысил в 13.0 раза месячный фонд заработной платы работников организаций наблюдаемых видов экономической деятельности, имеющих просроченную задолженность.

Динамика просроченной задолженности по заработной плате¹⁾ (на начало месяца)

	Просроченная задолженность по заработной плате		в том числе задолженность				Численность работников, перед которыми имеется просроченная задолженность по заработной плате, человек
	тыс. рублей	в % к предыдущему месяцу	из-за несвоевременного получения денежных средств из бюджетов всех уровней		из-за отсутствия собственных средств		
			тыс. рублей	в % к предыдущему месяцу	тыс. рублей	в % к предыдущему месяцу	
2020							
январь	26898	94.7	-	-	26898	94.7	555
февраль	25741	95.7	-	-	25741	95.7	542
март	26567	103.2	-	-	26567	103.2	581
апрель	11929	... ²⁾	-	-	11929	... ²⁾	236
май	7446	... ²⁾	106	x	7340	... ²⁾	289
июнь	14558	... ²⁾	-	x	14558	... ²⁾	552
июль	19069	131.0	-	-	19069	131.0	658
август	5055	26.5	-	-	5055	26.5	103
сентябрь	6834	135.2	-	-	6834	135.2	156
октябрь	6433	94.1			6433	94.1	147

	Просроченная задолженность по заработной плате		в том числе задолженность				Численность работников, перед которыми имеется просроченная задолженность по заработной плате, человек
	тыс. рублей	в % к предыдущему месяцу	из-за несвоевременного получения денежных средств из бюджетов всех уровней		из-за отсутствия собственных средств		
			тыс. рублей	в % к предыдущему месяцу	тыс. рублей	в % к предыдущему месяцу	
ноябрь	5862	91.1	140	х	5722	88.9	176
декабрь	8452	144.2	-	х	8452	147.7	291
2021							
январь	4479	53.0	-	-	4479	53.0	85

¹⁾ Данные разрабатываются по следующим видам экономической деятельности: “Сельское хозяйство, охота, рыболовство, рыбоводство”; “Добыча полезных ископаемых”; “Обрабатывающие производства”; “Обеспечение электрической энергией, газом и паром; кондиционирование воздуха”; “Водоснабжение; водоотведение, организация сбора и утилизация отходов, деятельность по ликвидации загрязнений”; “Строительство”; “Транспорт”; “Управление недвижимым имуществом за вознаграждение или на договорной основе”; “Научные исследования и разработки”; “Образование”; “Деятельность в области здравоохранения и социальных услуг”; “Деятельность в области культуры, искусства, отдыха и развлечений, теле- и радиовещания”.

²⁾ Темпы роста (снижения) по сравнению с предыдущим периодом не рассчитаны в связи с неполной сопоставимостью.

Задолженность из-за несвоевременного получения денежных средств из бюджетов всех уровней по кругу наблюдаемых видов экономической деятельности на 1 января 2021 г. отсутствовала.

Из общей суммы просроченной задолженности 961 тыс.рублей (21.5%) приходится на задолженность, образовавшуюся в 2019 г., 3518 тыс.рублей (78.5 %) – в 2018 г. и ранее.

**Просроченная задолженность по заработной плате
по видам экономической деятельности
на 1 января 2021 г.**

	Всего	в том числе				
		из-за несвоевременного получения денежных средств из бюджетов всех уровней	из них			из-за отсутствия собственных средств
			федерального бюджета	бюджета субъекта	местных бюджетов	
Тыс.рублей						
Всего	4479	-	-	-	-	4479
в том числе:						
сельское, лесное хозяйство, охота, рыболовство и рыбоводство	2232	-	-	-	-	2232
добыча полезных ископаемых	-	-	-	-	-	-
обрабатывающие производства	-	-	-	-	-	-
из них:						
производство пищевых продуктов	-	-	-	-	-	-
производство напитков	-	-	-	-	-	-
производство табачных изделий	-	-	-	-	-	-
производство текстильных изделий	-	-	-	-	-	-
производство одежды	-	-	-	-	-	-
производство кожи и изделий из кожи	-	-	-	-	-	-
обработка древесины и производство изделий из дерева и пробки, кроме мебели, производство изделий из соломки и материалов для плетения	-	-	-	-	-	-
производство бумаги и бумажных изделий	-	-	-	-	-	-
деятельность полиграфическая и копирование носителей информации	-	-	-	-	-	-
производство нефтепродуктов	-	-	-	-	-	-
производство химических веществ и химических продуктов	-	-	-	-	-	-

	Всего	в том числе				
		из-за несвоевременного получения денежных средств из бюджетов всех уровней	из них			из-за отсутствия собственных средств
			федерального бюджета	бюджета субъекта	местных бюджетов	
производство лекарственных средств и материалов, применяемых в медицинских целях	-	-	-	-	-	-
производство резиновых и пластмассовых изделий	-	-	-	-	-	-
производство прочей неметаллической минеральной продукции	-	-	-	-	-	-
производство металлургического	-	-	-	-	-	-
производство готовых металлических изделий, кроме машин и оборудования	-	-	-	-	-	-
производство компьютеров, электронных и оптических изделий	-	-	-	-	-	-
производство электрического оборудования	-	-	-	-	-	-
производство машин и оборудования, не включенных в другие группировки	-	-	-	-	-	-
производство автотранспортных средств, прицепов и полуприцепов	-	-	-	-	-	-
производство прочих транспортных средств и оборудования	-	-	-	-	-	-
производство мебели	-	-	-	-	-	-
производство прочих готовых изделий	-	-	-	-	-	-
ремонт и монтаж машин и оборудования	-	-	-	-	-	-
обеспечение электрической энергией, газом и паром; кондиционирование воздуха	2149	-	-	-	-	2149
водоснабжение; водоотведение, организация сбора и утилизации отходов, деятельность по ликвидации загрязнений	-	-	-	-	-	-

	Всего	в том числе				
		из-за несвоевременного получения денежных средств из бюджетов всех уровней	из них			из-за отсутствия собственных средств
			федерального бюджета	бюджета субъекта	местных бюджетов	
строительство	-	-	-	-	-	-
транспорт	-	-	-	-	-	-
управление недвижимым имуществом за вознаграждение или на договорной основе	98	-	-	-	-	98
научные исследования и разработки	-	-	-	-	-	-
образование	-	-	-	-	-	-
деятельность в области здравоохранения и социальных услуг	-	-	-	-	-	-
деятельность в области культуры, искусства, отдыха и развлечений, теле- и радиовещания	-	-	-	-	-	-
В % к 1 декабря 2020						
Всего	53.0	-	-	-	-	53.0
в том числе:						
сельское, лесное хозяйство, охота, рыболовство и рыбоводство	100.0	-	-	-	-	100.0
добыча полезных ископаемых	-	-	-	-	-	-
обрабатывающие производства	x	-	-	-	-	x
из них:						
производство пищевых продуктов	-	-	-	-	-	-
производство напитков	-	-	-	-	-	-
производство табачных изделий	-	-	-	-	-	-
производство текстильных изделий	-	-	-	-	-	-
производство одежды	-	-	-	-	-	-
производство кожи и изделий из кожи	-	-	-	-	-	-

	Всего	в том числе				
		из-за несвоевременного получения денежных средств из бюджетов всех уровней	из них			из-за отсутствия собственных средств
			федерального бюджета	бюджета субъекта	местных бюджетов	
обработка древесины и производство изделий из дерева и пробки, кроме мебели, производство изделий из соломки и материалов для плетения	-	-	-	-	-	-
производство бумаги и бумажных изделий	-	-	-	-	-	-
деятельность полиграфическая и копирование носителей информации	-	-	-	-	-	-
производство нефтепродуктов	-	-	-	-	-	-
производство химических веществ и химических продуктов	-	-	-	-	-	-
производство лекарственных средств и материалов, применяемых в медицинских целях	-	-	-	-	-	-
производство резиновых и пластмассовых изделий	-	-	-	-	-	-
производство прочей неметаллической минеральной продукции	-	-	-	-	-	-
производство металлургическое	-	-	-	-	-	-
производство готовых металлических изделий, кроме машин и оборудования	-	-	-	-	-	-
производство компьютеров, электронных и оптических изделий	x	-	-	-	-	x
производство электрического оборудования	-	-	-	-	-	-
производство машин и оборудования, не включенных в другие группировки	-	-	-	-	-	-
производство автотранспортных средств, прицепов и полуприцепов	-	-	-	-	-	-

	Всего	в том числе				
		из-за несвоевременного получения денежных средств из бюджетов всех уровней	из них			из-за отсутствия собственных средств
			федерального бюджета	бюджета субъекта	местных бюджетов	
производство прочих транспортных средств и оборудования	-	-	-	-	-	-
производство мебели	-	-	-	-	-	-
производство прочих готовых изделий	-	-	-	-	-	-
ремонт и монтаж машин и оборудования	-	-	-	-	-	-
обеспечение электрической энергией, газом и паром; кондиционирование воздуха	100.0	-	-	-	-	100.0
водоснабжение; водоотведение, организация сбора и утилизации отходов, деятельность по ликвидации загрязнений	-	-	-	-	-	-
строительство	-	-	-	-	-	-
транспорт	-	-	-	-	-	-
управление недвижимым имуществом за вознаграждение или на договорной основе	100.0	-	-	-	-	100.0
научные исследования и разработки	x	-	-	-	-	x
образование	-	-	-	-	-	-
деятельность в области здравоохранения и социальных услуг	-	-	-	-	-	-
деятельность в области культуры, искусства, отдыха и развлечений, теле- и радиовещания	-	-	-	-	-	-

Задолженность по заработной плате из-за отсутствия собственных средств организаций за декабрь 2020 г. уменьшилась на 3973 тыс.рублей, или на 47.0 процента и на 1 января 2021 г. составила 4479 тыс.рублей.

2. ЗАНЯТОСТЬ И БЕЗРАБОТИЦА

ЗАНЯТОСТЬ

В ноябре 2020 г. в общей численности занятого в экономике населения 302.9 тыс.человек, или 49.1 процента, составляли штатные **работники (без учета совместителей) организаций, не относящихся к субъектам малого предпринимательства**. На условиях совместительства и по договорам гражданско-правового характера для работы в этих организациях привлекалось еще 13.7 тыс.человек (в эквиваленте полной занятости). Число замещенных рабочих мест работниками списочного состава, совместителями и лицами, выполнявшими работы по договорам гражданско-правового характера, в организациях (без субъектов малого предпринимательства) в ноябре 2020 г. составило 316.6 тыс.человек.

Число замещенных рабочих мест в организациях (без субъектов малого предпринимательства)

	Ноябрь 2020, тыс.	В % к		Январь- ноябрь 2020 в % к январю- ноябрю 2019	Справочно		
		ноябрю 2019	октябрю 2020		ноябрь 2019 в % к		январь- ноябрь 2019 в % к январю- ноябрю 2018
					ноябрю 2018	октябрю 2019	
Всего замещенных рабочих мест	316.6	97.7	100.3	98.7	99.6	99.9	100.5
в том числе:							
работниками списочного состава (без внешних совместителей)	302.9	97.9	100.2	98.8	99.5	99.9	100.5
внешними совместителями	5.6	95.3	100.3	95.9	94.9	100.4	94.5
работниками, выполнявшими работы по договорам гражданско- правового характера	8.1	91.1	101.7	94.1	106.2	101.5	106.3

В ноябре 2020 г. в общем количестве замещенных рабочих мест в организациях рабочие места внешних совместителей составили 1.8 процента и лиц, выполнявших работы по гражданско-правовым договорам, – 2.5 процента.

**Число замещенных рабочих мест в организациях
по видам экономической деятельности в ноябре 2020 г.
(без субъектов малого предпринимательства)**

	Всего замещенных рабочих мест (работников), человек	в том числе работниками		
		списочного состава (без внешних совмес- тителей)	внешними совмести- телями	выпол- нявшими работы по договорам гражданско- правового характера
По области	316621	302923	5620	8078
Сельское, лесное хозяйство, охота, рыболовство и рыбоводство	6570	6344	49	177
Добыча полезных ископаемых	355	348	7	-
Обрабатывающие производства	69575	68902	261	412
из них:				
производство пищевых продуктов	5227	5062	19	146
производство напитков	599	599	-	-
производство табачных изделий	-	-	-	-
производство текстильных изделий	1331	1327	2	2
производство кожи и изделий из кожи	822	818	2	2
обработка древесины и производство изделий из дерева и пробки, кроме мебели, производство изделий из соломки и материалов для плетения	1188	1170	13	4
производство бумаги и бумажных изделий	1015	1010	5	1
деятельность полиграфическая и копирование носителей информации	633	618	2	13
производство нефтепродуктов
производство химических веществ и химических продуктов	3761	3704	37	21
производство лекарственных средств и материалов, применяемых в медицинских целях	1299	1286	2	11
производство резиновых и пластмассовых изделий	5955	5906	24	26
производство прочей неметаллической минеральной продукции	2514	2491	12	11
производство металлургическое	188	187	1	-
производство готовых металлических изделий, кроме машин и оборудования	2324	2292	10	22
производство компьютеров, электронных и оптических изделий	3463	3435	18	10
производство электрического оборудования	3748	3718	7	23

	Всего замещенных рабочих мест (работников), человек	в том числе работниками		
		списочного состава (без внешних совмес- тителей)	внешними совмести- телями	выпол- нявшими работы по договорам гражданско- правового характера
производство машин и оборудования, не включенных в другие группировки	6993	6935	27	30
производство автотранспортных средств, прицепов и полуприцепов	6459	6440	9	10
производство прочих транспортных средств и оборудования	14075	13972	46	57
производство мебели	561	558	2	1
производство прочих готовых изделий	917	896	9	12
Обеспечение электрической энергией, газом и паром; кондиционирование воздуха	12954	12827	84	43
Водоснабжение; водоотведение, организация сбора и утилизации отходов, деятельность по ликвидации загрязнений	5550	5226	64	259
Строительство	5115	4851	30	234
Торговля оптовая и розничная; ремонт автотранспортных средств и мотоциклов	20923	20673	119	132
Транспортировка и хранение	27549	26702	117	730
Деятельность гостиниц и предприятий общественного питания	3873	3800	43	30
Деятельность в области информатизации и связи	10270	9728	60	482
Деятельность финансовая и страховая	9956	7980	41	1935
Деятельность по операциям с недвижимым имуществом	2042	1885	87	70
Деятельность профессиональная, научная и техническая	9632	9274	154	205
Деятельность административная и сопутствующие дополнительные услуги	4461	4236	119	106
Государственное управление и обеспечение военной безопасности; социальное обеспечение	30242	29818	146	277
Образование	48848	45323	2781	743
Деятельность в области здравоохранения и социальных услуг	38274	35763	928	1583
Деятельность в области культуры, спорта, организации досуга и развлечений	8746	7668	492	586
Предоставление прочих видов услуг	1688	1575	37	76

БЕЗРАБОТИЦА

К концу декабря 2020 г. в органах службы занятости населения состояли на учете 15.0 тыс.человек не занятых трудовой деятельностью граждан, из них 13.4 тыс.человек имели статус безработного, в том числе 10.1 тыс.человек получали пособие по безработице.

Динамика численности не занятых трудовой деятельностью граждан, состоящих на учете в органах службы занятости населения (по данным департамента государственной службы занятости населения Ярославской области; на конец месяца)

	Численность не занятых трудовой деятельностью граждан, человек	из них имеют статус безработного		
		человек	в % к	
			соответствующему периоду предыдущего года	предыдущему периоду
2019				
январь	9824	7878	91.2	106.4
февраль	10393	8825	99.6	112.0
март	10570	9052	104.1	102.3
I квартал (в среднем за месяц)	10262	8585	98.3	120.6
апрель	10163	8932	108.6	98.7
май	9637	8432	104.5	94.4
июнь	9327	8197	105.3	97.2
II квартал (в среднем за месяц)	9709	8520	106.2	99.2
июль	9496	8063	106.6	98.4
август	9359	7982	107.1	99.0
сентябрь	8927	7440	103.3	93.2
III квартал (в среднем за месяц)	9261	7828	105.7	91.9
октябрь	8631	7039	102.6	94.6
ноябрь	8723	7161	101.0	101.7
декабрь	8801	7743	104.6	108.1
IV квартал (в среднем за месяц)	8718	7314	102.8	93.4

	Численность не занятых трудовой деятельностью граждан, человек	из них имеют статус безработного		
		человек	в % к	
			соответствующему периоду предыдущего года	предыдущему периоду
год (в среднем за месяц)	9488	8062	103.1	x
2020				
январь	8915	7472	94.8	96.5
февраль	9070	7712	87.4	103.2
март	9212	7701	85.1	99.9
I квартал (в среднем за месяц)	9066	7628	88.9	104.3
апрель ¹⁾	19759	16576	в 1.9 р.	в 2.2 р.
май ¹⁾	26532	23530	в 2.8 р.	142.0
июнь ¹⁾	31130	28490	в 3.5 р.	121.1
II квартал (в среднем за месяц)	25807	22865	в 2.7 р.	в 3.0 р.
июль ¹⁾	32286	29715	в 3.7 р.	104.3
август ¹⁾	32889	30716	в 3.8 р.	103.4
сентябрь ¹⁾	32520	30183	в 4.1 р.	98.3
III квартал (в среднем за месяц)	32565	30205	в 3.9 р.	132.1
октябрь ¹⁾	26014	22947	в 3.3 р.	76.0
ноябрь ¹⁾	18585	14863	в 2.1 р.	64.8
декабрь	15033	13449	в 1.7 р.	90.5
IV квартал (в среднем за месяц)	19877	17086	в 2.3 р.	56.6
год (в среднем за месяц)	21829	19446	в 2.4 р.	x

¹⁾ Данные уточнены Департаментом государственной службы занятости населения Ярославской области.

В декабре 2020 г. статус безработного получили 3952 человека (на 1892 человека, или в 1.9 раза больше, чем в декабре 2019 г.). В течение месяца были трудоустроены 1978 безработных (на 1069 человек, или в 2.2 р. больше, чем в декабре 2019 г.).

Движение численности безработных, зарегистрированных в государственных учреждениях службы занятости населения

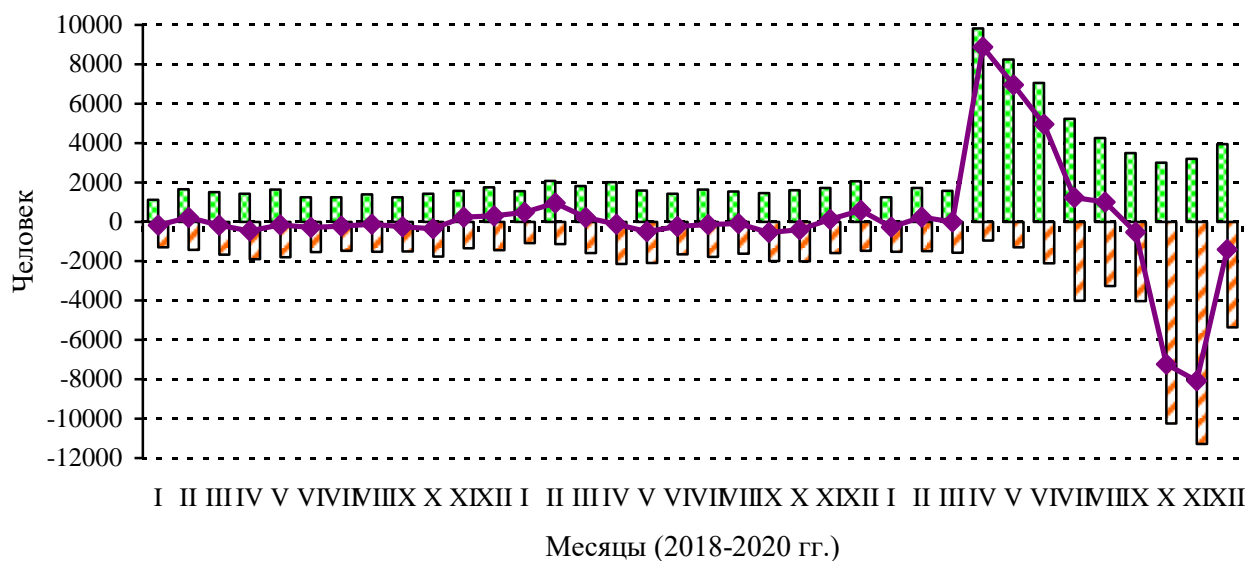

- Численность лиц, признанных безработными в течение месяца
- Численность безработных, снятых с учета в течение месяца
- Абсолютный прирост (снижение) численности безработных

На конец декабря 2020 г. уровень регистрируемой безработицы составил 2.1 процента и по сравнению с аналогичным периодом 2019 г. увеличился на 0.9 процентного пункта.

Нагрузка не занятого трудовой деятельностью населения, зарегистрированного в органах службы занятости населения, на 100 заявленных вакансий составила на конец декабря 2020 г. 137.5 человек.

Динамика потребности работодателей в работниках, заявленной в органах службы занятости населения (на конец месяца)

	Потребность работодателей в работниках, заявленная в органы службы занятости населения, человек	Нагрузка не занятого трудовой деятельностью населения на 100 заявленных вакансий		
		человек	в % к	
			соответствующему месяцу предыдущего года	предыдущему месяцу
2019				
январь	11767	83.5	83.6	117.6
февраль	11822	87.9	92.5	105.3
март	11288	93.6	105.6	106.5
апрель	12401	82.0	100.6	87.6

	Потребность работодателей в работниках, заявленная в органы службы занятости населения, человек	Нагрузка не занятого трудовой деятельностью населения на 100 заявленных вакансий		
		человек	в % к	
			соответствующему месяцу предыдущего года	предыдущему месяцу
май	13981	68.9	96.0	84.0
июнь	14567	63.4	92.2	92.0
июль	14925	63.6	97.0	100.3
август	14173	66.0	110.4	103.8
сентябрь	13077	68.3	117.6	103.5
октябрь	12527	68.9	112.4	100.9
ноябрь	11525	75.7	109.2	109.9
декабрь	10989	80.1	112.8	105.8
2020				
январь	11091	80.4	96.3	100.4
февраль	11410	79.5	90.4	98.9
март	11229	82.0	87.6	103.1
апрель	8773	225.2	в 2.7 р.	в 2.7 р.
май	8674	305.9	в 4.4 р.	135.8
июнь ¹⁾	10013	310.9	в 4.9 р.	101.6
июль ¹⁾	11804	273.5	в 4.3 р.	88.0
август ¹⁾	12478	263.6	в 4.0 р.	96.4
сентябрь ¹⁾	12339	263.6	в 3.9 р.	100.0
октябрь ¹⁾	12612	206.3	в 3.0 р.	78.3
ноябрь ¹⁾	11992	155.0	в 2.0 р.	75.1
декабрь	10934	137.5	в 1.7 р.	88.7

¹⁾ Данные уточнены Департаментом государственной службы занятости населения Ярославской области.

Забастовок в 2020 г. официально зарегистрировано не было.

3. ИНФЕКЦИОННЫЕ ЗАБОЛЕВАНИЯ

(по данным Роспотребнадзора)

На территории области в 2020 г. по сравнению с 2019 г. снизился уровень заболеваемости населения по ряду инфекционных и паразитарных болезней, в их числе: коклюш, геморрагическая лихорадка с почечным синдромом, хронические вирусные гепатиты, острые гепатиты, ветряная оспа, педикулез, острые кишечные инфекции, болезнь, вызванная вирусом иммунодефицита человека, и бессимптомный инфекционный статус, вызванный вирусом иммунодефицита человека (ВИЧ), сифилис, туберкулез.

Среди заболевших инфекционными болезнями в 2020 г. дети в возрасте 0-17 лет составляли: коклюшем – 100 процентов, ветряной оспой – 94.2, педикулезом – 76.6, острыми кишечными инфекциями – 58.5, респираторно-вирусными инфекциями – 41.7 процента.

Заболеваемость населения отдельными инфекционными заболеваниями (по данным Роспотребнадзора)

	2020		Де-кабрь 2020, случаев	В % к		Справочно		
	случаев	в % к 2019		де-кабрю 2019	ноябрю 2020	2019 в % к 2018	декабрь 2019 в % к	
							декабрю 2018	ноябрю 2019
Кишечные инфекции								
Острые кишечные инфекции	3589	57.3	121	30.4	46.2	82.9	70.6	69.1
из них:								
бактериальная дизентерия (шигеллез)	3	15.8	-	x	-	70.4	8.3	x
сальмонеллезные инфекции	135	62.8	5	31.3	100.0	95.1	в 3.2 р.	100.0
Гепатиты								
Острые гепатиты	23	50.0	-	x	-	104.5	50.0	150.0
Некоторые инфекции, управляемые средствами специфической профилактики								
Краснуха	-	-	-	-	-	-	-	-
Коклюш	28	13.9	-	x	-	193.3	27.3	75.0
Острые респираторно-вирусные инфекции								
Острые инфекции верхних дыхательных путей	288393	101.3	40677	166.3	102.1	101.1	126.5	85.1
Грипп	923	124.6	-	x	-	110.3	x	в 3.5 р.

	2020		Де-кабрь 2020, случаев	В % к		Справочно		
	случаев	в % к 2019		де-кабрю 2019	ноябрю 2020	2019 в % к 2018	декабрь 2019 в % к	
							декабрю 2018	ноябрю 2019
Социально значимые болезни								
Сифилис	133	84.7	17	73.9	85.0	106.1	в 2.1 р.	153.3
Гонококковая инфекция	39	100.0	-	х	х	56.5	125.0	166.7
Туберкулез (впервые выявленный)	240	85.4	38	111.8	в 4.8 р.	98.6	117.2	в 2.1 р.
Болезнь, вызванная вирусом иммунодефицита человека и бессимптомный инфекционный статус, вызванный вирусом иммунодефицита человека (ВИЧ)	537	70.5	38	88.4	122.6	97.3	58.9	66.2
Педикулез	435	57.0	24	35.3	126.3	94.1	125.9	57.1

VII. ДЕМОГРАФИЯ

Естественная убыль населения в январе-ноябре 2020 г. увеличилась по сравнению с аналогичным периодом 2019 г. на 2683 человека.

ОБЩАЯ ХАРАКТЕРИСТИКА ВОСПРОИЗВОДСТВА НАСЕЛЕНИЯ

Показатели естественного движения населения¹⁾

	Январь-ноябрь					
	Человек			На 1000 человек населения		
	2020	2019	прирост, снижение (-)	2020	2019	2020 в % к 2019
Родившихся	9619	10436	-817	8.4	9.1	92.3
Умерших	18845	16979	1866	16.5	14.8	111.5
в том числе в возрасте до 1 года	36	36	-	3.6 ²⁾	3.3 ²⁾	109.1
Естественная убыль	-9226	-6543	x	-8.1	-5.7	142.1
Браков	6085	7515	-1430	5.3	6.5	81.5
Разводов	4173	4922	-749	3.7	4.3	86.0

¹⁾ Начиная с 1 октября 2018 г., сведения выгружаются из Единого государственного реестра записей актов гражданского состояния (ЕГР ЗАГС).

²⁾ На 1000 родившихся живыми.

Число родившихся и умерших (человек)

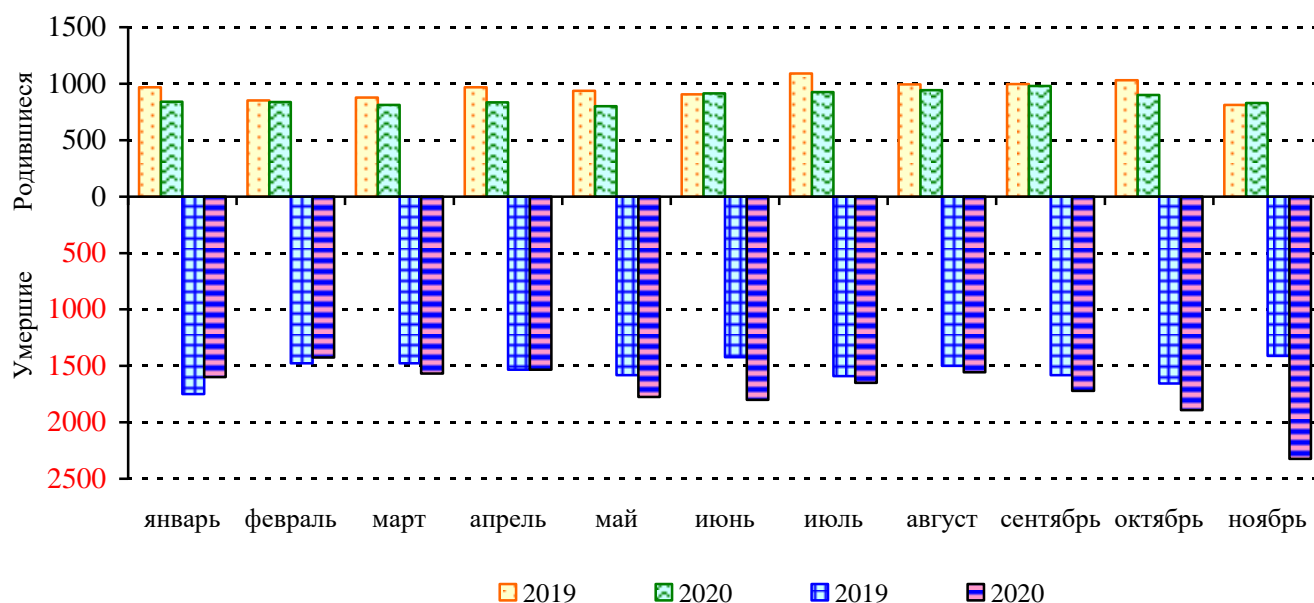

ОБЩАЯ ХАРАКТЕРИСТИКА МИГРАЦИОННОЙ СИТУАЦИИ

За январь-октябрь 2020 г. число мигрантов внутри области уменьшилось по сравнению с соответствующим периодом предыдущего года на 2523 человека, или на 16.4 процента. Миграционный прирост населения области за этот период в 2019 г. сменился оттоком в 2020 г., что произошло в основном в результате смены миграционной прибыли на убыль в обмене населением области как с российскими регионами, так и с государствами-участниками СНГ.

Общие итоги миграции (человек)

	Январь-октябрь 2020			Справочно январь-октябрь 2019		
	число прибыв- ших	число выбыв- ших	мигра- ционный прирост, убыль (-)	число прибыв- ших	число выбыв- ших	мигра- ционный прирост, убыль (-)
Миграция – всего	26298	26793	-495	31784	30848	936
в том числе:						
внутриобластная	12858	12858	-	15381	15381	-
с регионами России	11238	11596	-358	13658	13053	605
с государствами- участниками СНГ	2054	2198	-144	2596	2259	337
с другими зарубежными странами	148	141	7	149	155	-6

В январе-октябре 2020 г. наибольший приток населения области за счет государств-участников СНГ обеспечили мигранты из Таджикистана. Отрицательное сальдо зарегистрировано в обмене населением с Арменией, Беларусью, Украиной, Узбекистаном и Казахстаном, причем с Украиной убыль увеличилась в 1.8 раза по сравнению с аналогичным периодом прошлого года. Миграционная убыль с Республикой Молдова сменилась на прибыль.

В миграционном обмене с другими зарубежными странами в январе-октябре 2020 г. наибольший удельный вес среди прибывших и выбывших составляли мигранты из Грузии (23.6% и 36.2% соответственно).

Международная миграция (человек)

	Январь-октябрь 2020			Справочно январь-октябрь 2019		
	число прибыв- ших	число выбыв- ших	мигра- ционный прирост, убыль (-)	число прибыв- ших	число выбыв- ших	мигра- ционный прирост, убыль (-)
Всего	2202	2339	-137	2745	2414	331
в том числе:						
с государствами- участниками СНГ	2054	2198	-144	2596	2259	337
Азербайджан	157	154	3	191	174	17
Армения	321	357	-36	401	235	166
Беларусь	32	44	-12	59	49	10
Казахстан	114	135	-21	143	147	-4
Киргизия	96	95	1	124	69	55
Республика Молдова	100	90	10	132	144	-12
Таджикистан	480	364	116	463	278	185
Туркмения	38	21	17	21	14	7
Узбекистан	187	256	-69	246	246	-
Украина	529	682	-153	816	903	-87
с другими зарубежными странами	148	141	7	149	155	-6
Болгария	5	4	1	3	7	-4
Германия	5	11	-6	12	7	5
Грузия	35	51	-16	60	66	-6
Израиль	1	2	-1	-	6	-6
Италия	6	2	4	2	-	2
Китай	-	2	-2	-	10	-10
Латвия	4	8	-4	10	4	6
Литва	4	9	-5	10	5	5
Сирия	14	3	11	9	8	1
США	13	1	12	1	9	-8
Турция	10	9	1	3	4	-1
Франция	8	-	8	2	4	-2
Эстония	2	8	-6	3	4	-1
другие страны	41	31	10	34	21	13

VIII. МЕЖРЕГИОНАЛЬНЫЕ СРАВНЕНИЯ

ОСНОВНЫЕ СОЦИАЛЬНО-ЭКОНОМИЧЕСКИЕ ПОКАЗАТЕЛИ ОБЛАСТЕЙ ЦЕНТРАЛЬНОГО ФЕДЕРАЛЬНОГО ОКРУГА РОССИЙСКОЙ ФЕДЕРАЦИИ В ЯНВАРЕ-НОВАБРЕ 2020 Г.

(по данным Федеральной службы государственной статистики;
в процентах к январю-ноябрю 2019 г.)

	Индекс промышленного производства ¹⁾	Производство продуктов животноводства в хозяйствах всех категорий		
		скот и птица на убой (в живом весе)	молоко	яйца (куриные)
Российская Федерация	97.0	104.8	105.4	100.5
Центральный федеральный округ	104.4	106.4	105.8	101.6
в том числе области:				
Белгородская	101.3	100.8	101.2	97.7
Брянская	99.1	103.8	104.6	75.1
Владимирская	116.9	80.9	104.6	105.0
Воронежская	104.6	104.3	108.3	99.3
Ивановская	102.6	92.2	103.1	106.8
Калужская	97.3	100.9	108.8	114.6
Костромская	86.8	116.5	109.3	112.9
Курская	99.5	122.6	115.8	161.9
Липецкая	102.9	100.6	108.2	105.3
Московская	107.3	99.7	104.6	102.1
Орловская	104.3	112.7	98.7	70.6
Рязанская	104.7	102.5	114.3	99.3
Смоленская	101.1	115.9	102.6	90.6
Тамбовская	106.7	113.5	105.2	74.0
Тверская	95.5	117.3	97.7	90.5
Тульская	116.6	126.3	103.0	106.8
Ярославская	98.2	97.0	103.7	101.2

	Объем работ, выполненных по виду деятельности "Строительство"	Строительство жилых домов ³⁾	Оборот розничной торговли	Объем платных услуг населению	Средне-месячная номинальная начисленная заработная плата ⁴⁾	Численность зарегистрированных безработных ⁵⁾
Российская Федерация	99.7²⁾	101.4	95.9	82.3	104.5	в 4.7 р.
Центральный федеральный округ	109.5	95.0	96.8	77.8	105.1	в 4.7 р.
в том числе области:						
Белгородская	108.7	89.2	99.4	91.0	105.2	в 2.7 р.
Брянская	162.0	139.2	94.1	86.6	105.4	в 3.1 р.
Владимирская	109.3	94.4	96.8	89.0	106.7	в 4.2 р.
Воронежская	114.8	94.0	94.3	79.7	104.6	в 4.5 р.
Ивановская	79.4	102.9	94.3	86.5	102.3	в 7.6 р.
Калужская	120.6	122.4	97.3	87.2	105.3	в 4.1 р.
Костромская	114.8	125.3	99.4	88.8	104.9	в 6.5 р.
Курская	101.5	89.0	95.6	89.5	109.6	в 5.0 р.
Липецкая	110.1	93.8	93.0	87.3	104.1	в 2.7 р.
Московская	123.5	94.7	97.8	83.6	103.3	в 6.5 р.
Орловская	124.0	154.3	96.9	86.1	102.4	в 2.6 р.
Рязанская	59.4	80.1	100.8	88.3	106.4	в 4.5 р.
Смоленская	102.7	96.6	91.7	86.2	104.5	в 3.9 р.
Тамбовская	101.0	80.1	88.8	86.7	106.1	в 2.1 р.
Тверская	127.6	94.5	99.5	91.7	103.9	в 5.0 р.
Тульская	99.5	95.3	93.3	91.1	103.2	в 4.9 р.
Ярославская	122.8	93.8	90.1	87.7	104.7	в 2.1 р.

¹⁾ По видам деятельности "Добыча полезных ископаемых", "Обрабатывающие производства", "Обеспечение электрической энергией, газом и паром; кондиционирование воздуха", "Водоснабжение; водоотведение, организация сбора и утилизации отходов, деятельность по ликвидации загрязнений".

²⁾ Сводные итоги по Российской Федерации включают уточнение на федеральном уровне объема работ, не наблюдаемых прямыми статистическими методами, без распределения по субъектам Российской Федерации.

³⁾ В целях обеспечения сопоставимости с предыдущими периодами относительные показатели рассчитаны без учета жилых домов, построенных на земельных участках, предназначенных для ведения садоводства.

⁴⁾ Октябрь 2020 г. в % к октябрю 2019 г.

⁵⁾ Ноябрь 2020 г. в % к ноябрю 2019 г.

**ИНДЕКСЫ ПОТРЕБИТЕЛЬСКИХ ЦЕН
В ОБЛАСТЯХ ЦЕНТРАЛЬНОГО ФЕДЕРАЛЬНОГО ОКРУГА
РОССИЙСКОЙ ФЕДЕРАЦИИ
В НОЯБРЕ 2020 Г.
(в процентах к декабрю 2019 г.)**

	Товары и услуги	в том числе		
		продоволь- ственные товары	непродоволь- ственные товары	услуги
Российская Федерация	104.1	105.1	104.4	102.3
Центральный федеральный округ	103.8	104.6	104.6	102.0
в том числе области:				
Белгородская	104.3	105.8	103.9	102.5
Брянская	104.6	106.6	103.3	102.6
Владимирская	104.5	105.4	104.9	102.4
Воронежская	105.9	106.0	105.9	105.5
Ивановская	104.9	106.1	105.9	101.9
Калужская	104.6	105.3	104.9	102.9
Костромская	104.3	105.7	104.5	101.7
Курская	104.9	105.3	105.8	102.4
Липецкая	105.2	106.1	105.4	103.5
Московская	103.6	104.9	104.7	101.2
Орловская	104.3	105.5	104.2	102.6
Рязанская	104.9	106.8	104.8	102.0
Смоленская	104.5	105.0	104.2	103.7
Тамбовская	104.5	104.7	105.9	102.2
Тверская	104.4	105.1	104.4	102.9
Тульская	104.8	105.6	105.3	103.0
Ярославская	104.6	105.5	105.9	102.1

**ИНДЕКСЫ ЦЕН (ТАРИФОВ) ПРОИЗВОДИТЕЛЕЙ
В ОБЛАСТЯХ ЦЕНТРАЛЬНОГО ФЕДЕРАЛЬНОГО ОКРУГА
РОССИЙСКОЙ ФЕДЕРАЦИИ
В НОЯБРЕ 2020 Г.
(в процентах к декабрю 2019 г.)**

	Промыш- ленных товаров	На реализо- ванную сельско- хозяйственную продукцию	Сводный индекс цен на продукцию (затраты, услуги) инвести- ционного назначения	Тарифы на грузовые перевозки
Российская Федерация	102.1	108.9	105.0	105.2
Центральный федеральный округ	104.6	111.7	105.2	110.7
в том числе области:				
Белгородская	124.7	108.8	107.7	103.7
Брянская	105.1	107.0	107.2	103.4
Владимирская	104.7	101.7	101.8	102.4
Воронежская	113.2	112.6	103.8	103.7
Ивановская	107.0	104.9	106.5	100.5
Калужская	101.9	91.7	105.5	100.3
Костромская	108.2	102.3	105.4	101.1
Курская	120.7	127.2	108.8	102.9
Липецкая	117.1	110.0	107.2	103.0
Московская	104.0	103.2	104.8	100.0
Орловская	115.1	133.2	108.0	102.6
Рязанская	100.7	109.5	104.8	100.2
Смоленская	104.7	110.1	108.7	108.4
Тамбовская	116.4	112.7	106.8	103.0
Тверская	104.9	101.9	105.8	101.1
Тульская	104.3	105.4	106.5	98.1
Ярославская	103.9	102.8	105.9	103.3

Руководитель

В.А. Ваганов

МЕТОДОЛОГИЧЕСКИЕ ПОЯСНЕНИЯ

Промышленное производство

Индекс производства – относительный показатель, характеризующий изменение масштабов производства в сравниваемых периодах. Различают индивидуальные и сводные индексы производства. Индивидуальные индексы отражают изменение выпуска одного продукта и исчисляются как отношение объемов производства данного вида продукта в натурально-вещественном выражении в сравниваемых периодах. Сводный индекс производства характеризует совокупные изменения производства всех видов продукции и отражает изменение создаваемой в процессе производства стоимости в результате изменения только физического объема производимой продукции. Для исчисления сводного индекса производства индивидуальные индексы по конкретным видам продукции поэтапно агрегируются в индексы по видам деятельности, подгруппам, группам, подклассам, классам, подразделам и разделам ОКВЭД2.

Индекс промышленного производства – агрегированный индекс производства по видам деятельности “Добыча полезных ископаемых”, “Обрабатывающие производства”, “Обеспечение электрической энергией, газом и паром; кондиционирование воздуха”, “Водоснабжение; водоотведение, организация сбора и утилизации отходов, деятельность по ликвидации загрязнений” исчисляется на основе данных о динамике производства важнейших товаров-представителей (в натуральном или стоимостном выражении). В качестве весов используется структура валовой добавленной стоимости по видам экономической деятельности 2010 базисного года.

Объем отгруженных товаров собственного производства, выполненных работ и услуг собственными силами – стоимость отгруженных или отпущенных в порядке продажи, а также прямого обмена (по договору мены) всех товаров собственного производства, работ и услуг, выполненных (оказанных) собственными силами.

Объем отгруженных товаров представляет собой стоимость товаров, которые произведены данным юридическим лицом и фактически отгружены (переданы) в отчетном периоде на сторону (другим юридическим и физическим лицам), включая товары, сданные по акту заказчику на месте, независимо от того, поступили деньги на счет продавца или нет.

Объем работ и услуг, выполненных собственными силами, представляет собой стоимость работ и услуг, оказанных (выполненных) организацией другим юридическим и физическим лицам. Данные приводятся в фактических отпускных ценах без налога на добавленную стоимость, акцизов и аналогичных обязательных платежей.

Группировки по видам деятельности представляют собой совокупность соответствующих фактических видов деятельности, осуществляемых организациями, независимо от их основного вида деятельности.

Сельское хозяйство

Объем производства продукции сельского хозяйства всеми сельхозпроизводителями (сельхозорганизации, крестьянские (фермерские) хозяйства, индивидуальные предприниматели, хозяйства населения) формируется как объем производства готовой продукции растениеводства и животноводства и изменение стоимости незавершенного производства продукции растениеводства и животноводства по видам деятельности “Растениеводство”, “Животноводство”.

Индекс производства продукции сельского хозяйства – относительный показатель, характеризующий изменение объема производства сельскохозяйственной продукции в сравниваемых периодах. Различают индивидуальные и сводные индексы производства. Индивидуальные индексы отражают изменение производства одного продукта и исчисляются как отношение объемов производства данного вида продукции в натуральном выражении в сравниваемых периодах. Сводный индекс производства характеризует совокупные изменения производства всех видов продукции в результате изменения только физического объема производимой продукции.

Индекс производства продукции сельского хозяйства – агрегированный индекс производства продукции растениеводства и животноводства. Для исчисления индекса производства продукции сельского хозяйства к соответствующему периоду предыдущего года используется показатель ее объема в сопоставимых ценах предыдущего года.

Данные о поголовье скота, производстве и реализации основных видов сельскохозяйственных продуктов по всем сельхозпроизводителям определяются: по сельскохозяйственным организациям – на основании сведений форм федерального государственного статистического наблюдения (по субъектам малого предпринимательства – с применением выборочного метода наблюдения); по хозяйствам населения, крестьянским (фермерским) хозяйствам и индивидуальным предпринимателям – по материалам выборочных обследований.

Производство скота и птицы на убой (в живом весе) включает проданные сельхозпроизводителями скот и птицу для забоя на мясо, а также забитые в сельскохозяйственных организациях, крестьянских (фермерских) хозяйствах, у индивидуальных предпринимателей, в хозяйствах населения.

Производство молока характеризуется фактически надоем сырым коровьим, козьем и кобыльим молоком, независимо от того, было ли оно реализовано или потреблено в хозяйстве на выпойку молодняка. Молоко, высосанное молодняком при подсосном его содержании, в продукцию не включается и не учитывается при определении средних удоев. При расчете **среднего годового надоя молока на одну корову** производство молока, полученного от коров молочного стада, делится на их среднее поголовье.

Производство яиц включает их сбор от всех видов сельскохозяйственной птицы, в том числе и яйца, использованные на воспроизводство птицы (инкубация и др.).

Строительство

Объем работ, выполненных по виду деятельности “Строительство” – это строительные работы, выполненные организациями собственными силами на основании договоров и (или) контрактов, заключаемых с заказчиками, а также работы, выполненные хозяйственным способом. В стоимость этих работ включаются работы по строительству новых объектов, капитальному и текущему ремонту, реконструкции жилых и нежилых зданий и инженерных сооружений.

Данные приводятся с учетом объемов, выполненных субъектами малого предпринимательства, и объема работ, не наблюдаемых прямыми статистическими методами в строительстве.

Индекс физического объема работ, выполненных по виду деятельности “Строительство”, рассчитан в сопоставимых ценах. В качестве сопоставимых цен приняты среднегодовые цены предыдущего года.

К зданиям относится строительная система, состоящая из несущих и ограждающих или совмещенных (несущих и ограждающих) конструкций, образующих надземный замкнутый объем, предназначенный для проживания или пребывания людей в зависимости от функционального назначения и для выполнения различного вида производственных процессов.

Общий строительный объем зданий определяется как сумма строительного объема выше отметки плюс минус 0,00 (надземная часть) и ниже этой отметки (подземная часть). Строительный объем надземной и подземной частей здания определяется в пределах ограничивающих поверхностей, проветриваемых подполий под зданиями, проектируемыми для строительства на вечномёрзлых грунтах.

Общая площадь здания определяется как сумма площадей всех этажей здания (включая технические, мансардные, цокольные и подвальные), измеренных в пределах внутренних поверхностей наружных стен, а также площадей балконов и лоджий. Площади помещений определяются по их размерам, измеряемым между отделанными поверхностями стен и перегородок в уровне пола. Общий строительный объем и площадь жилых зданий определяется в соответствии со СНиП 31-01-2003.

Здания **нежилого назначения** распределены, исходя из целей их использования.

Ввод в действие производственных мощностей и объектов социально-культурной сферы – показатели мощности (производительности, вместимости, пропускной способности, площади, протяженности и т.д.), созданной в результате осуществления инвестиций в основной капитал.

Число построенных квартир – количество квартир в законченных строительством жилых домах квартирного, гостиничного типа и общежитиях, квартир в нежилых зданиях, а также в построенных населением индивидуальных жилых домах.

Общая площадь жилых помещений во введенных в эксплуатацию жилых и нежилых зданиях, жилых домах определяется как сумма площадей всех частей жилых помещений, включая площадь помещений вспомогательного использования, предназначенных для удовлетворения гражданами бытовых и иных нужд, связанных с их проживанием в жилом помещении, площадей лоджий, балконов, веранд, террас, подсчитываемых с соответствующими понижающими коэффициентами, а также жилых и подсобных помещений в построенных населением индивидуальных жилых домах. К помещениям вспомогательного использования относятся кухни, передние, холлы, внутриквартирные коридоры, ванны или душевые, туалеты, кладовые или хозяйственные встроенные шкафы. В домах-интернатах для престарелых и инвалидов, ветеранов, специальных домах для одиноких престарелых, детских домах к подсобным помещениям относятся столовые, буфеты, клубы, читальни, спортивные залы, приемные пункты бытового обслуживания и медицинского обслуживания.

Транспорт и связь

Перевезено грузов автомобильным транспортом (объем перевозок грузов) – количество грузов в тоннах, перевезенных транспортом организаций всех видов экономической деятельности, включая оценку индивидуальных предпринимателей-владельцев грузовых автомобилей, осуществляющих коммерческие перевозки грузов.

Грузооборот автомобильного транспорта – объем работы автомобильного транспорта организаций всех видов экономической деятельности по перевозкам грузов, включая предпринимателей (физических лиц). Единицей измерения является

тонно-километр, т.е. перемещение 1 тонны груза на 1 километр. Исчисляется суммированием произведений массы перевезенных грузов каждой перевозки в тоннах на расстояние перевозки в километрах.

Розничная торговля

Оборот розничной торговли – выручка от продажи товаров населению для личного потребления или использования в домашнем хозяйстве за наличный расчет или оплаченных по кредитным карточкам, расчетным чекам банков, по перечислениям со счетов вкладчиков, по поручению физического лица без открытия счета, посредством платежных карт (электронных денег).

Стоимость товаров, проданных (отпущенных) отдельным категориям населения со скидкой, или полностью оплаченных органами социальной защиты, включается в оборот розничной торговли в полном объеме. В оборот розничной торговли не включается стоимость товаров, проданных (отпущенных) из розничной торговой сети юридическим лицам (в том числе организациям социальной сферы, спецпотребителям и т.п.) и индивидуальным предпринимателям, и оборот общественного питания.

Оборот розничной торговли включает данные как по организациям, для которых эта деятельность является основной, так и по организациям других видов деятельности, осуществляющим продажу товаров населению через собственные торговые заведения, или с оплатой через свою кассу. Оборот розничной торговли также включает стоимость товаров, проданных населению индивидуальными предпринимателями и физическими лицами на розничных рынках и ярмарках.

Оборот розничной торговли формируется по данным сплошного федерального статистического наблюдения за организациями, не относящимися к субъектам малого предпринимательства, которые проводятся с месячной периодичностью, ежеквартальных выборочных обследований малых предприятий розничной торговли (за исключением микропредприятий), розничных рынков, а также ежегодных выборочных обследований индивидуальных предпринимателей и микропредприятий с распространением полученных данных на генеральную совокупность объектов наблюдения.

Оборот розничной торговли приводится в фактических продажных ценах, включающих торговую наценку, налог на добавленную стоимость и аналогичные обязательные платежи.

Динамику оборота розничной торговли характеризует **индекс физического объема**, который определяется путем сопоставления величины оборота в сравниваемых периодах в сопоставимых ценах.

Под **торговой сетью** (в соответствии с п. 8 статьи 2 Федерального закона от 28.12.2009 № 381-ФЗ “Об основах государственного регулирования торговой деятельности в Российской Федерации”) понимается совокупность двух и более торговых объектов, которые принадлежат на законном основании хозяйствующему субъекту или нескольким хозяйствующим субъектам, входящим в одну группу лиц в соответствии с Федеральным законом “О защите конкуренции”, или совокупность двух и более торговых объектов, которые используются под единым коммерческим обозначением или иным средством индивидуализации.

Информация о результатах конъюнктурных обследований организаций розничной торговли. Результаты обследований обобщаются в виде простых и композитных индикаторов деловой активности организаций. В качестве простых индикаторов используются **балансы оценок** показателей (в процентных пунктах), определяемые как разность долей респондентов, отметивших “увеличение” и “уменьшение” показателя по сравнению с предыдущим периодом. Композитным индикатором деловой активности является **индекс предпринимательской уверенности**, характеризующий обобщенное состояние предпринимательского климата в розничной торговле. Он рассчитывается как среднее арифметическое значение балансов оценок (в процентах) фактического экономического состояния организации, уровня складских запасов (берется с обратным знаком) и ожидаемого экономического состояния.

Оборот общественного питания – выручка от продажи собственной кулинарной продукции и покупных товаров без кулинарной обработки населению для потребления, главным образом, на месте, а также организациям и индивидуальным предпринимателям для организации питания различных контингентов населения.

В оборот общественного питания включается стоимость кулинарной продукции и покупных товаров, отпущенных: работникам организаций с последующим удержанием из заработной платы; на дом по заказам населения; на рабочие места по заказам организаций и индивидуальных предпринимателей; транспортным организациям в пути следования сухопутного, воздушного, водного транспорта; для обслуживания приемов, банкетов и т.п.; организациями общественного питания организациям социальной сферы (школам, больницам, санаториям, домам престарелых и т.п.) в объеме фактической стоимости питания; по абонеентам, талонам и т.п. в объеме фактической стоимости питания; стоимость питания в учебных учреждениях, в том числе предоставляемого для отдельных категорий учащихся на льготной основе за счет средств бюджета, включается в объеме фактической стоимости питания.

Оборот общественного питания включает данные как по организациям, для которых эта деятельность является основной, так и по организациям других видов деятельности, осуществляющим продажу кулинарной продукции и покупных товаров для потребления, главным образом, на месте через собственные заведения общественного питания.

Оборот общественного питания формируется по данным сплошного федерального статистического наблюдения за организациями, не относящимися к субъектам малого предпринимательства, которое проводится с месячной периодичностью, ежеквартального выборочного обследования малых предприятий (за исключением микропредприятий), а также ежегодных выборочных обследований индивидуальных предпринимателей и микропредприятий с распространением полученных данных на генеральную совокупность объектов наблюдения.

Оборот общественного питания приводится в фактических продажных ценах, включающих наценку общественного питания, налог на добавленную стоимость и аналогичные обязательные платежи.

Динамика оборота общественного питания определяется путем сопоставления величины оборота в сравниваемых периодах в сопоставимых ценах.

В соответствии с требованиями системы национальных счетов оборот розничной торговли и оборот общественного питания организаций досчитываются на объемы деятельности, не наблюдаемой прямыми статистическими методами.

Рынок платных услуг населению

Объем платных услуг населению представляет собой денежный эквивалент объема услуг, оказанных резидентами российской экономики (юридическими лицами и гражданами, занимающимися предпринимательской деятельностью без образования юридического лица) гражданам Российской Федерации, а также гражданам других государств (нерезидентам), потребляющим те или иные услуги на территории Российской Федерации. Этот показатель формируется в соответствии с методологией формирования официальной статистической информации об объеме платных услуг населению, утвержденной приказом Росстата от 29.09.2017 № 643 и введенной в действие с 1 января 2018 г. на основании данных форм федерального статистического наблюдения и оценки ненаблюдаемой деятельности на рынке услуг.

Данные об объеме платных услуг населению в распределении по видам приведены в соответствии с Общероссийским классификатором продукции по видам экономической деятельности с учетом внесенных в него в установленном порядке изменений. Динамику объема платных услуг характеризует индекс физического объема, исчисленный путем сопоставления его величины за отчетный и базисный периоды в сопоставимых ценах.

Оптовая торговля

Оборот оптовой торговли – выручка от реализации товаров, приобретенных ранее на стороне в целях перепродажи юридическим лицам и индивидуальным предпринимателям для профессионального использования (переработки или дальнейшей продажи).

Оборот оптовой торговли приводится в фактических продажных ценах, включающих торговую наценку, налог на добавленную стоимость, акциз, экспортную пошлину, таможенные сборы и аналогичные обязательные платежи. Сумма вознаграждения комиссионеров (поверенных, агентов) отражается по фактической стоимости, включая НДС.

Оборот оптовой торговли включает данные по организациям с основным видом экономической деятельности “оптовая торговля, включая торговлю через агентов, кроме торговли автотранспортными средствами и мотоциклами” и по организациям других видов деятельности, осуществляющих оптовую торговлю.

Оборот оптовой торговли формируется по данным сплошного федерального статистического наблюдения за организациями (предприятиями), не относящимися к субъектам малого предпринимательства, выборочного обследования малых предприятий оптовой торговли (кроме микропредприятий), которые проводятся с месячной периодичностью, ежеквартальных выборочных обследований малых предприятий всех видов деятельности (кроме микропредприятий), а также ежегодных выборочных обследований микропредприятий и индивидуальных предпринимателей с распространением полученных по выборочным обследованиям данных на генеральную совокупность объектов наблюдения.

Кроме того, в соответствии с требованиями системы национальных счетов, оборот оптовой торговли досчитывается на объемы деятельности, не наблюдаемой прямыми статистическими методами.

Динамика оборота оптовой торговли определяется путем сопоставления величины оборота в сравниваемых периодах в сопоставимых ценах.

Динамика оборота оптовой торговли формируется с учетом индекса-дефлятора, при расчете которого используется годовая структура оборота оптовой торговли, индексы потребительских цен на отдельные виды товаров, индексы цен производителей промышленных товаров, индексы цен на приобретенные организациями отдельные виды товаров, индекс цен приобретения отдельных видов зерна.

Ежегодно (в марте текущего года) по данным годовых форм федерального статистического наблюдения уточняются объемы оборота оптовой торговли за все периоды предыдущего года, его динамика и годовая структура.

Индекс предпринимательской уверенности в оптовой торговле рассчитывается как среднее арифметическое “балансов” оценок изменения экономического положения в текущем квартале и ожидаемых изменений в следующем квартале, а также фактического уровня складских запасов (последний – с обратным знаком), в процентных пунктах.

Внешняя торговля

Информация о внешней торговле товарами представлена **на основе данных ФТС России. Внешнеторговый оборот** – сумма экспорта и импорта.

Экспорт – вывоз товаров с территории Российской Федерации без обязательства об обратном ввозе. Экспорт включает вывоз из страны товаров отечественного производства, а также реэкспорт товаров. К товарам отечественного производства относятся также товары иностранного происхождения, ввезенные в страну и подвергшиеся существенной переработке, изменяющей основные качественные или технические характеристики товаров. К реэкспортным товарам относятся товары, ранее ввезенные на территорию Российской Федерации, а затем вывезенные с этой территории без уплаты таможенных пошлин, налогов и без применения к товарам запретов и ограничений экономического характера.

Импорт – ввоз товаров на территорию Российской Федерации без обязательства об обратном вывозе. В импорт включаются ввезенные товары, предназначенные для потребления в экономике страны и товары, ввозимые на территорию государства в соответствии с режимом реимпорта. К реимпортным товарам относятся товары, ранее вывезенные с территории Российской Федерации, а затем ввезенные на ее территорию без уплаты таможенных пошлин, налогов и без применения к товарам запретов и ограничений экономического характера.

Сальдо торгового баланса – разница между экспортом и импортом. Положительное сальдо – экспорт превышает импорт, отрицательное сальдо (ставится знак “минус”) – импорт превышает экспорт.

Характеристика хозяйствующих субъектов

Статистический учет организаций и индивидуальных предпринимателей осуществляется органами государственной статистики с 1992 г. на основе сведений об их государственной регистрации. В соответствии с постановлением Правительства Российской Федерации от 17.05.2002 № 319 государственную регистрацию юридических лиц и индивидуальных предпринимателей осуществляют территориальные органы ФНС России.

Группировка хозяйствующих субъектов осуществляется по коду вида деятельности Общероссийского классификатора видов экономической деятельности (ОКВЭД2), заявленному организациями и индивидуальными предпринимателями при государственной регистрации в качестве основного вида деятельности.

Малые предприятия

Условия отнесения к малым предприятиям определены статьей 4 Федерального закона от 24 июля 2007 г. № 209-ФЗ “О развитии малого и среднего предпринимательства в Российской Федерации”.

В разделе приводятся данные по малым предприятиям – юридическим лицам с численностью работников до 100 человек включительно и с предельным значением дохода, полученного от осуществления предпринимательской деятельности за предшествующий календарный год, до 800 млн рублей.

Порядок осуществления выборочных обследований малых предприятий установлен постановлением Правительства Российской Федерации от 16 февраля 2008 г. № 79 “О порядке проведения выборочных статистических наблюдений за деятельностью субъектов малого и среднего предпринимательства”.

Инвестиции

Финансовые вложения организаций – инвестиции организации в государственные и муниципальные ценные бумаги, ценные бумаги других организаций, в том числе долговые ценные бумаги, в которых дата и стоимость погашения определена (облигации, векселя); вклады в уставные (складочные) капиталы других организаций (в том числе дочерних и зависимых хозяйственных обществ); предоставленные другим организациям займы, депозитные вклады в кредитных организациях, дебиторская задолженность, приобретенная на основании уступки права требования, вклады организации-товарища по договору простого товарищества и пр.).

Накопленные финансовые вложения – объем накопленных финансовых вложений, произведенных юридическим лицом с начала их вложения с учетом их изъятия и выбытия в отчетном периоде.

Финансовые вложения, осуществленные организацией, в зависимости от срока погашения займов и кредитов подразделяются на долгосрочные и краткосрочные.

Долгосрочные финансовые вложения – вложения, осуществленные на срок более одного года с намерением получения доходов (дивидендов): инвестиции организаций в доходные активы (ценные бумаги) других организаций, уставные (складочные капиталы) других организаций, созданных на территории Российской Федерации или за ее пределами, государственные ценные бумаги (облигации и другие долговые обязательства) и т.п., а также предоставленные организацией другим организациям займы.

Краткосрочные финансовые вложения – вложения на срок не более одного года, осуществленные с намерением получения доходов (дивидендов): в дочерние и зависимые организации, собственные акции, выкупленные у акционеров, инвестиции организации в ценные бумаги других организаций, государственные ценные бумаги, и т.п., а также предоставленные другим организациям займы на срок не более одного года и пр.

Инвестиции в нефинансовые активы включают инвестиции в основной капитал и инвестиции в произведенные нефинансовые активы.

Инвестиции в основной капитал – совокупность затрат, направленных на строительство, реконструкцию (включая расширение и модернизацию) объектов, которые приводят к увеличению их первоначальной стоимости и повышению полезного эффекта использования, приобретение машин, оборудования, транспортных средств, производственного и хозяйственного инвентаря,

бухгалтерский учет которых осуществляется в порядке, установленном для учета вложений во внеоборотные активы, инвестиции в объекты интеллектуальной собственности; культивируемые биологические ресурсы.

В инвестициях в основной капитал также учитываются затраты, осуществленные за счет денежных средств граждан и юридических лиц, привлеченных организациями-застройщиками для долевого строительства.

Затраты на приобретение зданий, сооружений, машин, оборудования, транспортных средств, производственного и хозяйственного инвентаря, числившихся ранее в основных фондах (средствах) у других организаций, а также объектов, не завершённых строительством, отражаются отдельно от показателя инвестиции в основной капитал.

Инвестиции в основной капитал приводятся без налога на добавленную стоимость. **Инвестиции в здания (жилые и нежилые) и сооружения** – расходы на строительство зданий и сооружений, которые складываются из выполненных строительных работ и приходящихся на них прочих капитальных затрат (проектно-изыскательских работ, затрат по отводу земельных участков под строительство, расходов на содержание застройщика, выплаты земельного налога (аренды) в период строительства и др.), включаемых при вводе объекта в эксплуатацию в инвентарную стоимость здания (сооружения). В затраты на строительство зданий включается стоимость оборудования и коммуникаций внутри здания, необходимых для его эксплуатации.

Инвестиции в здания (кроме жилых) и сооружения – расходы на строительство зданий и сооружений, которые складываются из выполненных строительных работ и приходящихся на них прочих капитальных затрат. При этом в затраты на строительство зданий включается стоимость оборудования и коммуникаций внутри здания, необходимых для его эксплуатации.

Инвестиции в жилые здания и помещения – затраты на строительство жилых помещений, зданий или частей зданий, используемых полностью или главным образом как места проживания: входящих в жилищный фонд (общего назначения, общежития, спальные корпуса школ-интернатов, детских домов, дома для престарелых и инвалидов) и не входящих в жилищный фонд (дома щитовые, садовые дома, помещения контейнерного типа жилые, вагоны-дома передвижные, помещения, приспособленные под жилье (такие как вагоны и кузова железнодорожных вагонов, суда и другие подсобные объекты)).

Инвестиции на улучшение земель – затраты на мелиоративные работы; затраты на проведение культуртехнических работ на землях, не требующих осушения; террасирование крутых склонов; капитальные вложения на коренное улучшение земель; расчистку земельных участков, рекультивацию земли, изменение рельефа (планировку территории), расходы, связанные с предотвращением затопления, расходы, связанные с передачей прав собственности на землю.

Инвестиции в машины, оборудование, транспортные средства – затраты на приобретение машин, транспортных средств, оборудования, производственного и хозяйственного инвентаря, а также затраты на монтаж оборудования на месте его постоянной эксплуатации, проверку и испытание качества монтажа.

Инвестиции в объекты интеллектуальной собственности включают: затраты на научно-исследовательские, опытно-конструкторские и технологические работы, расходы на разведку недр и оценку запасов полезных ископаемых, затраты на создание и приобретение компьютерного программного обеспечения и баз данных, затраты на создание и приобретение произведений развлекательного жанра, литературы и искусства.

Инвестиции в произведенные нефинансовые активы – затраты на приобретение юридическими лицами в собственность земельных участков, объектов природопользования, контрактов, договоров аренды, лицензий, деловой репутации (“гудвилла”) и деловых связей (маркетинговых активов). Затраты на приобретение земельных участков и объектов природопользования отражаются на основе документов, выданных государственными органами по земельным ресурсам и землеустройству согласно оплаченным или принятым к оплате счетам.

Инвестиции в произведенные нефинансовые активы – затраты на приобретение юридическими лицами в собственность земельных участков, объектов природопользования; контрактов, договоров аренды, лицензий (включая права пользования природными объектами), деловой репутации (“гудвилла”) и деловых связей (маркетинговых активов).

Прямые инвестиции – инвестиции, сделанные юридическими и физическими лицами, полностью владеющими организацией или контролирующими не менее 10% акций или уставного (складочного) капитала организации.

Портфельные инвестиции – покупка акций, паев, облигаций, векселей и других долговых ценных бумаг. Они составляют менее 10% в уставном (складочном) капитале организации.

Цены

Система показателей статистики цен представляет собой совокупность взаимосвязанных и взаимодополняющих показателей, характеризующих как уровни цен, так и их изменение. Показатели статистики цен используются как для изучения ценовых процессов в различных секторах экономики, так и при расчетах большинства стоимостных показателей на макроэкономическом уровне.

Система индексов цен, рассчитываемых органами статистики, включает:

Потребительский сектор:

- индексы потребительских цен (тарифов) на товары и услуги;
- индексы цен на первичном и вторичном рынке жилья.

Производственный сектор:

- индексы цен производителей промышленных товаров;
- индексы цен на приобретенные промышленными организациями отдельные виды товаров;
- индексы цен производителей сельскохозяйственной продукции;
- индексы цен на промышленные товары и услуги, приобретенные сельскохозяйственными организациями;
- индексы цен на продукцию (затраты, услуги) инвестиционного назначения;
- индексы тарифов на грузовые перевозки; индексы тарифов на услуги связи для юридических лиц.

Расчет индексов цен базируется на международных стандартах и учитывает особенности развития экономики Российской Федерации. Основным принципом построения индексов цен является выборочный метод, основанный на предварительном отборе базовых организаций, территорий и товаров (продукции, услуг)-представителей.

Индекс потребительских цен (ИПЦ) измеряет отношение стоимости фиксированного набора товаров и услуг в текущем периоде к его стоимости в базисном периоде и характеризует изменение во времени общего уровня цен

на товары и услуги, приобретаемые населением для непроизводственного потребления. ИПЦ является важнейшим показателем, характеризующим уровень инфляции, и используется для целей государственной политики, анализа и прогноза ценовых процессов в экономике, пересмотра минимальных социальных гарантий, решения правовых споров, а также при пересчете ряда показателей системы национальных счетов из текущих цен в сопоставимые цены.

Расчет ИПЦ производится путем объединения двух информационных потоков:

- данных об изменении цен, полученных методом регистрации цен и тарифов на потребительском рынке;
- данных о структуре фактических потребительских расходов населения за предыдущий период.

Наблюдение за изменением цен (тарифов) проводится на территории всех субъектов Российской Федерации. Ценовая информация собирается в столицах республик, краев, областных центров и центрах автономных округов, а также в городах федерального значения и выборочно – в районных центрах, отобранных с учетом их представительности в отражении социально-экономического и географического положения регионов и степени насыщенности потребительского рынка товарами и услугами. Наблюдение за ценами и тарифами в Ярославской области производится в областном центре и г. Рыбинске.

Наблюдение осуществляется в организациях торговли и сферы услуг, а также на вещевых, смешанных и продовольственных рынках, как в стационарных торговых заведениях, так и при передвижной торговле (палатках, киосках и т.д.).

Потребительский набор, на основании которого рассчитывается ИПЦ, представляет собой единую для всех регионов Российской Федерации выборку групп товаров и услуг, наиболее часто потребляемых населением и включает почти 520 товаров(услуг)-представителей. Регистрация цен осуществляется 21-25 числа каждого месяца в 508 организациях торговли и сферы услуг.

В набор товаров и услуг, разработанный для наблюдения за ценами, включены товары и услуги массового потребительского спроса. Отбор позиций произведен с учетом их значимости для потребления населения, представительности с точки зрения отражения динамики цен на однородные товары, устойчивого наличия их в продаже.

Исходной информацией для расчета ИПЦ являются данные регистрации цен на конкретные товары и услуги. На их основе определяются средние сопоставимые цены отчетного и предыдущего периодов. Сопоставимой считается цена, зарегистрированная в одной и той же организации торговли (сферы услуг) на один и тот же или аналогичный по качеству товар (услугу).

Средние цены на товары (услуги)-представители складываются под влиянием многообразных ассортиментных, а также территориальных сдвигов, сезонных колебаний и др.

На базе индивидуальных индексов цен по городам, участвующим в наблюдении, определяются агрегатные индексы цен на отдельные товары и услуги в целом по субъекту. Исходя из агрегатных индексов цен на товары и услуги и доли расходов на их приобретение в потребительских расходах населения, определяются индексы цен на группы продовольственных, непродовольственных товаров и платных услуг, а также сводный ИПЦ по Ярославской области.

Наблюдение за потребительскими ценами в соответствии с действующей методологией осуществляется в Российской Федерации с 1992 г.

Стоимость условного (минимального) набора продуктов питания осуществляется на основе 33 видов основных продуктов питания и не является составляющим элементом величины прожиточного минимума. Используется для межрегиональных сопоставлений.

Индексы цен на первичном и вторичном рынках жилья рассчитываются на основе зарегистрированных цен на вновь построенные квартиры и на квартиры функционирующего жилищного фонда, находящиеся в собственности, если они являются объектами совершения рыночных сделок.

Наблюдение ведется по выборочному кругу организаций, осуществляющих операции с недвижимостью и охватывает только городской жилищный фонд. Регистрация осуществляется на квартиры определенного типа (низкого качества, среднего качества (типовые), улучшенной планировки и элитные). В качестве весов используются данные о количестве проданной общей площади квартир отдельно на первичном и вторичном рынках жилья, накопленном за предыдущий год.

Индекс цен производителей промышленных товаров рассчитывается на основании регистрации цен на товары-представители в базовых организациях. Цены производителей представляют собой фактически сложившиеся на момент регистрации цены указанных организаций на произведенные товары (оказанные услуги) без косвенных товарных налогов – налога на добавленную стоимость, акциза и т.п.

Рассчитанные по товарам (услугам)-представителям индексы цен производителей последовательно агрегируются в индексы цен соответствующих видов, групп, классов, разделов экономической деятельности. В качестве весов используются данные об объеме производства в стоимостном выражении за базисный период.

Индексы цен на приобретенное промышленными организациями зерно для основного производства рассчитываются на основе зарегистрированных цен на зерновые культуры, предназначенные для промышленной переработки. Средние цены приобретения зерна включают, помимо цены производства, налоги, наценку торгово-посреднических структур, а также затраты, связанные с организацией закупки, продажи, хранения и доставки зерна. Расчет средних цен и индексов цен осуществляется по видам культур и направлениям их использования: на продовольственные и кормовые цели, в производстве растительных и животных масел, пива и солода, спирта и крахмала. Построение индексов цен приобретения зерна предусматривает использование в качестве весов данных о количестве приобретения наблюдаемых видов культур в натуральном выражении за базисный период.

Индексы цен на приобретенные промышленными, сельскохозяйственными и строительными организациями отдельные виды товаров (продукции, услуг) рассчитываются на основании регистрации цен на товары (услуги)-представители по установленной номенклатуре. Средняя цена приобретения включает, помимо цены производства, налог на добавленную стоимость, акциз, транспортные, сбытовые, посреднические и другие расходы. Построение индексов цен приобретения осуществляется по сопоставимому кругу видов товаров (продукции, услуг) в отчетном и базисном периодах и предусматривает систему взвешивания на основе данных о количестве приобретенной продукции за предыдущий год.

Индекс цен производителей сельскохозяйственной продукции исчисляется на основании регистрации в отобранных для наблюдения сельскохозяйственных организациях цен на основные виды товаров – представителей, реализуемых заготовительным, перерабатывающим организациям, на рынке, через собственную торговую сеть, населению непосредственно с транспортных средств, на ярмарках, биржах, аукционах, организациям, коммерческим структурам и т.п. Цены производителей сельскохозяйственной продукции приводятся с учетом надбавок и скидок за качество реализованной продукции без расходов на транспортировку, экспедирование, погрузку и разгрузку продукции, а также без налога на добавленную стоимость.

Индекс цен на продукцию (затраты, услуги) инвестиционного назначения рассчитывается как агрегированный показатель индексов цен производителей на строительную продукцию объектов различных видов экономической деятельности, индекса цен приобретения машин и оборудования инвестиционного назначения, индекса цен на прочую продукцию (затраты, услуги) инвестиционного назначения взвешенный по доле этих элементов в общем объеме инвестиций.

Индекс цен производителей на строительную продукцию формируется из индексов цен на строительно-монтажные работы и на прочие затраты, включенные в сводный сметный расчет строительства, взвешенных по доле этих элементов в общем объеме инвестиций в жилища, здания и сооружения. Расчет индекса цен на строительно-монтажные работы проводится на основе данных о ценах на материалы, детали и конструкции, приобретенные базовыми подрядными организациями, а также на базе технологических моделей, разработанных по видам экономической деятельности с учетом территориальных особенностей строительства.

Индекс цен приобретения машин и оборудования инвестиционного назначения исчисляется по данным об изменении цен производителей этого оборудования, а также транспортных расходов, ставки налога на добавленную стоимость и других расходов.

Индекс цен на прочую продукцию (затраты, услуги) инвестиционного назначения определяется из индексов цен на основные составляющие этих работ (проектно-изыскательские работы, затраты на разведочное бурение, на формирование рабочего, продуктивного и племенного стада и другие затраты).

Индекс тарифов на грузовые перевозки характеризует изменение фактически действующих тарифов на грузовые перевозки за отчетный период без учета изменения за этот период структуры перевезенных грузов по разнообразным признакам: по виду и размеру отправки груза, скорости доставки, расстоянию перевозки, территории перевозки, типу подвижного состава, степени использования его грузоподъемности и по другим признакам.

Сводный индекс тарифов на грузовые перевозки всеми видами транспорта рассчитывается, исходя из индексов тарифов на перевозку грузов отдельными видами транспорта (железнодорожным и автомобильным), взвешенных на объемы доходов от перевозки грузов соответствующим видом транспорта за базисный период.

Индекс тарифов на услуги связи для юридических лиц характеризует общее изменение тарифов на 16 видов услуг-представителей предоставляемые юридическим лицам.

При расчете сводных индексов тарифов в качестве весов используются данные о доходах от услуг связи за предыдущий год.

Финансы

Бюджет – форма образования и расходования денежных средств, предназначенных для финансового обеспечения задач и функций государства и местного самоуправления.

Бюджетная система Российской Федерации – основанная на экономических отношениях и государственном устройстве Российской Федерации, регулируемая законодательством Российской Федерации совокупность федерального бюджета, бюджетов субъектов Российской Федерации, местных бюджетов и бюджетов государственных внебюджетных фондов.

Консолидированный бюджет – свод бюджетов бюджетной системы Российской Федерации на соответствующей территории (за исключением бюджетов государственных внебюджетных фондов), без учета межбюджетных трансфертов между этими бюджетами.

Бюджет Ярославской области и свод бюджетов муниципальных образований, входящих в состав Ярославской области (без учета межбюджетных трансфертов между этими бюджетами), образуют **консолидированный бюджет Ярославской области**.

Бюджет Ярославской области (региональный бюджет) – форма образования и расходования денежных средств в расчете на финансовый год, предназначенных для исполнения расходных обязательств Ярославской области.

Бюджет муниципального образования (местный бюджет) – предназначен для исполнения расходных обязательств муниципального образования.

Доходы бюджета – поступающие в бюджет денежные средства, за исключением средств, являющихся в соответствии с Бюджетным кодексом Российской Федерации источниками финансирования дефицита бюджета.

Расходы бюджета – выплачиваемые из бюджета денежные средства, за исключением средств, являющихся в соответствии с Бюджетным кодексом Российской Федерации источниками финансирования дефицита бюджета.

Дефицит бюджета – превышение расходов бюджета над его доходами.

Профицит бюджета – превышение доходов бюджета над его расходами.

Величина превышения доходов над расходами (профицит) имеет положительный знак, а величина дефицита – отрицательный знак.

Налог – обязательный, индивидуально безвозмездный платеж, взимаемый с организаций и физических лиц в форме отчуждения принадлежащих им на праве собственности, хозяйственного ведения или оперативного управления денежных средств в целях финансового обеспечения деятельности государства и (или) муниципальных образований.

Сбор – обязательный взнос, взимаемый с организаций и физических лиц, уплата которого является одним из условий совершения в отношении плательщиков сборов государственными органами, органами местного самоуправления, иными уполномоченными органами и должностными лицами юридически значимых действий, включая предоставление определенных прав или выдачу разрешений (лицензий), либо уплата которого обусловлена осуществлением в пределах территории, на которой введен сбор, отдельных видов предпринимательской деятельности.

Сальдированный финансовый результат (прибыль минус убыток) – конечный финансовый результат, выявленный на основании бухгалтерского учета всех хозяйственных операций организаций. Представляет собой сумму прибыли (убытка) от продажи товаров, продукции (работ, услуг), основных средств, иного имущества организаций и чистых доходов от прочих операций.

Суммарная задолженность по обязательствам организаций включает кредиторскую задолженность, задолженность по кредитам банков и займам.

Дебиторская задолженность – задолженность по расчетам с покупателями и заказчиками за товары, работы и услуги, в том числе задолженность, обеспеченная векселями полученными; задолженность по расчетам с дочерними и зависимыми обществами; суммы уплаченных другим организациям авансов по предстоящим расчетам в соответствии с заключенными договорами; задолженность по расчетам с прочими дебиторами, включающая в себя задолженность финансовых и налоговых органов (в том числе по переплате по налогам, сборам и прочим платежам в бюджет); задолженность работников организации по предоставленным им ссудам и займам за счет средств этой организации или кредита (ссуды на индивидуальное и кооперативное жилищное строительство, приобретение и благоустройство садовых участков, беспроцентные ссуды молодым семьям на улучшение жилищных условий или обзаведение домашним хозяйством и др.); задолженность подотчетных лиц; поставщиков по недостачам товарно-материальных ценностей, обнаруженным при приемке; задолженность по государственным заказам, федеральным программам за поставленные товары, работы и услуги, а также штрафы, пени и неустойки, признанные должником или по которым получены решения суда (арбитражного суда) или другого органа, имеющего в соответствии с законодательством Российской Федерации право на принятие решения об их взыскании, и отнесенные на финансовые результаты организации.

Кредиторская задолженность – задолженность по расчетам с поставщиками и подрядчиками за поступившие материальные ценности, выполненные работы и оказанные услуги, в том числе задолженность, обеспеченная векселями выданными; задолженность по расчетам с дочерними и зависимыми обществами по всем видам операций, с рабочими и служащими по оплате труда, представляющая собой начисленные, но не выплаченные суммы оплаты труда; задолженность по отчислениям на государственное социальное страхование, пенсионное обеспечение и медицинское страхование работников организации; задолженность по всем видам платежей в бюджет и внебюджетные фонды; задолженность организации по платежам по обязательному и добровольному страхованию имущества и работников организации и другим видам страхования, в которых организация является страхователем; авансы полученные, включающие сумму полученных авансов от сторонних организаций по предстоящим расчетам по заключенным договорам, а также штрафы, пени и неустойки, признанные организацией или по которым получены решения суда (арбитражного суда) или другого органа, имеющего в соответствии с законодательством Российской Федерации право на принятие решения об их взыскании и отнесенные на финансовые результаты организации.

Просроченная задолженность – задолженность, не погашенная в сроки, установленные договором.

Официальной курс доллара США к рублю рассчитывается и устанавливается Банком России каждый рабочий день на основе котировок межбанковского внутреннего валютного рынка по операциям) “доллар США – рубль”.

Официальной курс евро к рублю рассчитывается и устанавливается Банком России на основе официального курса доллара США по отношению к рублю и котировок межбанковского международного валютного рынка по операциям “доллар США – евро”.

Уровень жизни населения

Информация о **денежных доходах и расходах населения** будет публиковаться ежеквартально в соответствии с распоряжением Правительства Российской Федерации от 20 марта 2019 г.

Денежные доходы и расходы населения исчисляются на основе информации, разрабатываемой органами государственной статистики, а также организациями и структурными подразделениями других министерств и ведомств. При отсутствии ряда показателей в необходимые сроки (это касается в основном банковских данных) производится их оценка.

При публикации объема денежных доходов и расходов населения за отчетный период производится уточнение предварительных данных за предыдущий период. Пересмотр квартальных данных осуществляется по итогам разработки годового баланса денежных доходов и расходов населения, утвержденного федеральной службой государственной статистики.

Денежные доходы населения включают доходы лиц, работающих по найму, доходы от самостоятельной занятости (доходы от предпринимательской деятельности и другой производственной деятельности), социальные выплаты (пенсии, пособия, стипендии и другие выплаты), доходы от собственности (дивиденды, проценты, начисленные по денежным средствам на банковских счетах физических лиц в кредитных организациях, выплата доходов по государственным и ценным бумагам, инвестиционный доход (доход от собственности держателей полисов) и прочие денежные поступления.

Среднедушевые денежные доходы исчисляются делением общей суммы денежных доходов на численность постоянного населения.

Реальные располагаемые денежные доходы – относительный показатель, характеризующий динамику располагаемых денежных доходов (денежные доходы за вычетом обязательных платежей) населения по сравнению с изменением и исчисленный путем деления индекса номинального размера располагаемых доходов населения на индекс потребительских цен за соответствующий временной период.

Среднемесячная номинальная заработная плата исчисляется делением фонда начисленной заработной платы работников на среднесписочную численность работников и на количество месяцев в периоде.

В фонд заработной платы включаются начисленные суммы в денежной и неденежной формах за отработанное и неотработанное время, доплаты и надбавки, премии и единовременные поощрения, компенсационные выплаты, связанные с режимом работы и условиями труда, а также оплата питания и проживания, имеющая систематический характер.

Реальная заработная плата характеризует покупательную способность заработной платы в отчетном периоде в связи с изменением цен на потребительские товары и услуги по сравнению с базисным периодом. Для этого рассчитывается индекс реальной заработной платы путем деления индекса номинальной заработной платы на индекс потребительских цен за один и тот же временной период.

Просроченной задолженностью по заработной плате считаются фактически начисленные работникам суммы заработной платы, но не выплаченные в срок, установленный коллективным договором или договором на расчетно-кассовое обслуживание, заключенным с банком. Число дней задержки считается, начиная со следующего дня после истечения этого срока.

С февраля 2017 г. данные разрабатываются в соответствии с ОКВЭД2 по следующим видам экономической деятельности: растениеводство и животноводство, охота и предоставление соответствующих услуг в этих областях; лесозаготовки; рыболовство и рыбоводство; добыча полезных ископаемых; обрабатывающая промышленность; обеспечение электрической энергией, газом и паром; кондиционирование воздуха; водоснабжение; водоотведение, организация сбора и утилизации отходов, деятельность по ликвидации загрязнений; строительство; транспорт; управление недвижимым имуществом за вознаграждение и на договорной основе; научные исследования и разработки; образование; деятельность в области здравоохранения и социальных услуг; деятельность в области культуры, искусства, отдыха и развлечений, теле- и радиовещания.

Средний размер назначенных пенсий определяется делением общей суммы назначенных пенсий на численность пенсионеров (по данным Пенсионного фонда Российской Федерации).

Реальный размер назначенных пенсий рассчитывается путем корректировки среднего размера назначенных пенсий на индекс потребительских цен за соответствующий временной период.

Фактический объем доходов, полученный населением в виде оплаты труда, пенсий, пособий, стипендий и т.п., за определенный период может быть выше или ниже начисленного на величину изменения задолженности по этим видам выплат.

Денежные расходы населения включают в себя расходы на покупку товаров и оплату услуг, платежи за товары (работы, услуги) зарубежным поставщикам за безналичный и наличный расчет, включая сальдо трансграничной Интернет-торговли, расходы на оплату обязательных платежей и разнообразных взносов и прочие расходы населения.

К сбережениям населения относятся: прирост (уменьшение) сбережений на рублевых и валютных счетах в банках Российской Федерации и за рубежом, прирост (уменьшение) средств в форме кредитов и займов от иностранных контрагентов, прирост (уменьшение) сбережений в ценных бумагах (включая векселя и долговые ценные бумаги), расходы на покупку недвижимости (включая сальдо операций с инструментами участия в капитале и недвижимостью за рубежом), прирост (уменьшение) наличных денег на руках у населения в рублях и в иностранной валюте в рублевом эквиваленте, прирост (уменьшение) прочих сбережений. Общий объем сбережений населения корректируется на величину финансовых обстоятельств (кредиты, ссуды) и на величину реализации финансовых активов (средств от продажи и погашения инвестиционных паев, от реализации долей участия в уставном капитале организаций и др.).

Величина прожиточного минимума в соответствии с Федеральным законом от 24.10.1997 № 134-ФЗ “О прожиточном минимуме в Российской Федерации” представляет собой стоимостную оценку потребительской корзины, а также обязательные платежи и сборы.

Величина прожиточного минимума определяется ежеквартально и устанавливается с января 2018 г. в целом по Российской Федерации нормативным правовым актом Минтруда России (в соответствии с постановлением Правительства Российской Федерации от 30.12.2017 № 1702 “О порядке установления величины прожиточного минимума на душу населения и по основным социально-демографическим группам населения в целом по Российской Федерации”), в порядке, установленном законами субъектов Российской Федерации, – в субъектах Российской Федерации.

Расчет величины прожиточного минимума соответствует порядку, введенному с 2013 г. Федеральным законом от 03.12.2012 № 233-ФЗ «О внесении изменений в Федеральный закон «О прожиточном минимуме в Российской Федерации»». Согласно основным положениям указанного закона в составе потребительской корзины определяются: продукты питания – в натуральных показателях, непродовольственные товары и услуги – в соотношении со стоимостью продуктов питания (в объеме по 50% от стоимости продуктов питания).

Расчет величины прожиточного минимума осуществляется согласно правилам исчисления величины прожиточного минимума на душу населения и по основным социально-демографическим группам населения в целом по Российской Федерации, утвержденным постановлением Правительства Российской Федерации от 29.01.2013 № 56.

Расчет стоимости потребительской корзины осуществляется согласно методическим рекомендациям по определению потребительской корзины для основных социально-демографических групп населения в субъектах Российской Федерации, утвержденным постановлением Правительства Российской Федерации от 28.01.2013 № 54.

Покупательная способность среднедушевых денежных доходов населения отражает потенциальные возможности населения по приобретению товаров и услуг и выражается через товарный эквивалент среднедушевых денежных доходов. Под товарным эквивалентом понимается количество какого-либо одного товара (услуги) с конкретными потребительскими свойствами, которое может быть приобретено при условии, что вся сумма денежных доходов будет направлена только на эти цели. Показатель рассчитывается нарастающим итогом с начала года.

Занятость и безработица

Численность рабочей силы – лица в возрасте 15 лет и старше, которые в рассматриваемый период (обследуемую неделю) считаются занятыми или безработными.

Занятые – лица в возрасте 15 лет и старше, которые в обследуемую неделю выполняли любую деятельность (хотя бы один час в неделю), связанную с производством товаров или оказанием услуг за плату или прибыль. В численность занятых включаются также лица, временно отсутствовавшие на рабочем месте в течение короткого промежутка времени и сохранившие связь с рабочим местом во время отсутствия.

К **безработным** (в соответствии со стандартами Международной Организации Труда – МОТ) относятся лица в возрасте 15 лет и старше, которые в рассматриваемый период удовлетворяли одновременно следующим критериям: а) не имели работы (доходного занятия); б) занимались поиском работы в течение четырех недель, предшествующих обследуемой неделе, используя при этом любые способы поиска работы; в) были готовы приступить к работе в течение обследуемой недели. Обучающиеся, пенсионеры и инвалиды учитывались в качестве безработных, если они не имели работы, занимались поиском работы и были готовы приступить к ней.

Информация о численности рабочей силы, занятых и общей численности безработных (применительно к стандартам МОТ) подготавливается по материалам выборочных обследований рабочей силы (обследований населения по проблемам занятости) с ежемесячной периодичностью (по состоянию на вторую неделю).

В целях повышения репрезентативности данных о численности и составе рабочей силы показатели занятости и безработицы по субъектам Российской Федерации формируются в среднем за три последних месяца.

Безработные, зарегистрированные в органах службы занятости населения, – трудоспособные граждане, не имеющие работы и заработка (трудового дохода), проживающие на территории Российской Федерации, зарегистрированные в органах службы занятости населения по месту жительства в целях поиска подходящей работы, ищущие работу и готовые приступить к ней.

Уровень безработицы – отношение численности безработных к численности рабочей силы (занятых и безработных), рассчитанное в процентах.

Уровень зарегистрированной безработицы – отношение численности безработных, зарегистрированных в органах службы занятости населения, к численности рабочей силы, в процентах.

Число замещенных рабочих мест в организациях определяется как суммарное количество среднесписочной численности работников, средней численности внешних совместителей и средней численности работников, выполнявших работы по договорам гражданско-правового характера. Число замещенных рабочих мест определяется без учета внутреннего совместительства.

В **численность принятых работников** включаются лица, зачисленные в отчетном периоде в организацию приказом (распоряжением) о приеме на работу, переведенные на работу из другой организации.

В **численность работников, принятых на дополнительно введенные (созданные) рабочие места**, включаются работники, принятые в отчетном периоде на вновь образованные рабочие места в результате расширения, реорганизации производства, увеличения сменности работы и т.п.

В **численность выбывших работников** включаются все работники, оставившие работу в организации независимо от оснований (расторжение трудового договора по инициативе работника, инициативе работодателя, истечение срока трудового договора, по соглашению сторон, призыв или поступление на военную службу и др.), уход или перевод которых оформлен приказом (распоряжением).

Численность требуемых работников на вакантные рабочие места – количество работников, которых предполагается принять на вакантные рабочие места.

В **численность работников, работавших неполное рабочее время по инициативе работодателя**, включаются работники списочного состава, работавшие в отчетном периоде неполное рабочее время по инициативе работодателя в соответствии со статьей 74 Трудового кодекса Российской Федерации.

В **численность работников, работавших неполное рабочее время по соглашению между работником и работодателем**, включаются работники (в целых единицах), работавшие в режиме неполного рабочего дня (недели), установленного как при приеме на работу, так и переведенные с согласия работника на неполное рабочее время.

В **численность работников, находившихся в простое по вине работодателя и по причинам, не зависящим от работодателя и работника**, включаются работники, находившиеся в простое полный рабочий день по причинам: не обеспечение работников оборудованием, инструментами, технической документацией, объемом работ, необходимыми для исполнения трудовых обязанностей, невыполнение договорных обязательств перед партнерами, приведшее

к срыву графика поставки сырья или вывоза готовой продукции со склада, обстоятельства непредвиденного характера, например, аварии или перебои в подаче воды, тепла, электроэнергии, стихийные бедствия и т.п.

В численность работников, которым были предоставлены отпуска без сохранения заработной платы по заявлению работника, включаются работники, которым были предоставлены по их письменному заявлению отпуска без сохранения заработной платы по семейным обстоятельствам или другим уважительным причинам, в случаях, предусмотренных законодательством Российской Федерации, а также неоплаченные отпуска по инициативе работодателя.

Нагрузка незанятого населения на 100 заявленных вакансий рассчитывается как отношение численности лиц, не занятых трудовой деятельностью, состоящих на учете в органах службы занятости населения, к 100 вакансиям, сообщенным работодателями в эти учреждения.

Заявленная работодателями потребность в работниках – число вакансий (требуемых работников), сообщенных работодателями в органы службы занятости населения.

Под **забастовкой** подразумевается временная остановка работы, преднамеренно осуществленная группой работников с целью удовлетворения различных требований.

Началом забастовки или окончанием забастовки считается дата принятия решения о начале или окончании забастовки на собрании трудового коллектива. Забастовкой не считается остановка работы из-за недопоставки оборудования, сырья, материалов, комплектующих деталей по причине забастовки в организациях-поставщиках.

В численность работников, принимавших участие в забастовках, не входят работники, отсутствовавшие на своих рабочих местах по таким причинам, как болезнь, ежегодный отпуск, командировка и т.п.

Демография

Естественное движение населения – обобщенное название совокупности рождений и смертей, изменяющих численность населения так называемым естественным путем. К естественному движению населения относят также браки и разводы, хотя они не меняют численность населения, но учитываются в том же порядке, что и рождения и смерти.

Сведения о **рождениях, смертях, браках, разводах** получают на основании статистической разработки данных, содержащихся в записях актов о рождении, смерти, заключении и расторжении брака, составляемых органами записи актов гражданского состояния. В число родившихся включены только родившиеся живыми.

Источником информации о причинах смерти являются записи в медицинских свидетельствах о смерти, составляемых врачом относительно заболевания, несчастного случая, убийства, самоубийства и другого внешнего воздействия, послужившего причиной смерти, а также записи актов о смерти.

С 1 января 2011 г. разработка записей актов о смерти по причинам производится применительно к Краткой номенклатуре причин смерти 2010, основанной на Международной статистической классификации болезней и проблем, связанных со здоровьем. X пересмотра (1989 г.).

В соответствии со статьей 13.1 Федерального закона “Об актах гражданского состояния” от 15.11.1997 № 143-ФЗ с 1 октября 2018 г. был введен в действие Единый государственный реестр записей актов гражданского состояния (ЕГР ЗАГС). Согласно статье 13.2 указанного Федерального закона Росстат с 1 октября 2018 г. получает сведения о государственной регистрации рождений, смертей, заключения и расторжения браков из данного реестра.

Общие коэффициенты рождаемости и смертности – отношение соответственно числа родившихся (живыми) и числа умерших к среднегодовой численности населения. Исчисляются на 1000 человек населения.

Коэффициент естественного прироста – разность общих коэффициентов рождаемости и смертности.

Общие коэффициенты брачности и разводимости – отношение числа зарегистрированных браков и разводов к среднегодовой численности населения. Исчисляются на 1000 человек населения.

Коэффициенты смертности по причинам смерти – отношение числа умерших от указанных причин смерти к среднегодовой численности населения. Исчисляются на 100000 человек населения.

Коэффициент младенческой смертности исчисляется как сумма двух составляющих, первая из которых – отношение числа умерших в возрасте до одного года из поколения родившихся в том году, для которого вычисляется коэффициент, к общему числу родившихся в том же году; а вторая – отношение числа умерших в возрасте до одного года из поколения родившихся в предыдущем году, к общему числу родившихся в предыдущем году. Исчисляется на 1000 родившихся живыми.

Данные о миграции получены в результате разработки поступающих от отделов Управления Федеральной миграционной службы по Ярославской области документов статистического учета прибытий и убытий. Листки статистического учета мигрантов составляются при регистрации и снятии с регистрационного учета населения по месту жительства и при регистрации по месту пребывания на срок 9 месяцев и более. Снятие с регистрационного учета осуществляется автоматически в процессе электронной обработки данных о миграции населения при перемещениях в пределах Российской Федерации, а также по истечении срока пребывания у мигрантов независимо от места прежнего жительства.

A1023102

29.01.2021